EX PHYSICA ARISTOTELIS, AC PRIMO *EX LIBRIS PHYSICORUM.*

Propositiones Cap. 1. lib. 1.

1. IN Physica incipiendum est à principiis.

2. In principiorum investigatione procedendum est à confusis.

3. In principiorum explicatione procedendum est ab universalibus ad singularia.

Definitio est numerus principiorum.

Principia sunt, quæ nec alia ab aliis vicissim gignuntur, nec ab aliis oriuntur omnia, ut, *materia.*

Principia generationis sunt tria, materia, & forma, & privatio.

Principia rei genitæ sunt duo materia & forma.

Definitio materiæ primæ.

Materia est id, quod cuique rei primò subest, ex quo insito aliquid per se, non aliena vi, nec per aliud efficitur, ut, *materia prima ligni.*

Proprietates materiæ primæ.

1. Materia est pura potentia.
2. Materia est purè passiva.
3. Materia appetit omnem formam.
4. Materia est ingenerabilis & incorruptibilis.

Definitio formæ substantialis.

Forma substantialis est actus simplex substantialis, unum per se cum materiâ componens: ut, *anima rationalis.*

Divisio corporum.

Eorum quæ sunt in natura rerum, alia natura sunt & constant, alia ab aliis causis originem ducunt. Prioris membri exemplum, ut, *terra*, posterioris, ut, *sedes*.

Discrimen naturalium ab artificialibus.

Corpora naturalia intra semetipsa motûs & statûs principia habere videntur, artificialia, ut talia non habent.

Definitio naturæ & divisio.

Natura est principium quoddam & causa motûs & statûs ejus, in quo est primò per se, non per aliud, alienáque vi, ut, *materia ligni, forma terræ.*

Naturæ in universum sunt duæ, materia & forma.

Definitio naturam habentium.

Naturam habent ea omnia, in quibus hoc tale principium inest; ut, *lignum, terra*, &c.

Definitio eorum, quæ sunt è natura.

E natura esse dicuntur & hæc ipsa & quæ his per se insunt, & conveniunt; ut, *terra, motus deorsum respectu terræ.*

Definitiones Causæ.

1. Causa est, quæ dat esse rei.

2. Causa est id, ad cujus esse sequitur aliud; ut, *Ignis est causa caloris.*

Genera causarum.

Genera causarum sunt quatuor, materia, forma, efficiens, finis.

Materia est, ex qua aliquid ita conficitur, ut in reipsa insit ac permaneat: ut, *æs respectu statuæ.*

Forma

Forma eſt ratio & definitio naturæ cujusque; ut, *anima rationalis reſpectu hominis.*

Efficiens eſt id, unde primum mutationis, aut quietis principium dicitur; ut, *ignis reſpectu caloris.*

Finis eſt id, cujus cauſa aliquid fit; ut, *ſanitas reſpectu deambulationis.*

Proprietates cauſarum.

1. Multæ ſunt ejusdem non adventitiæ cauſæ; ut, *ſtatua, ſtatuarius, & æs.*

2. Quædam ſunt, quæ mutuò ſibi cauſam dant & afferunt; ut, *ſanitas eſt cauſa deambulationis, & deambulatio cauſa ſanitatis.*

3. Idem cauſa eſt contrariorum effectuum; ut, *ſol indurat lutum, & emollit ceram.*

Definitiones cauſarum.

1. Cauſarum alia eſt prior, alia poſterior; ut, *medicus & artifex.*

2. Cauſarum aliæ ſunt cauſæ per ſe, aliæ per accidens, ut, *ſtatuarius, & muſicus reſpectu ſtatuæ.*

3. Cauſarum aliæ ſunt cauſæ actu, aliæ potentia: ut, *ædificans & ædificator.*

4. Cauſarum aliæ dicuntur ut conjunctæ, aliæ ut ſimplices. Conjunctæ, ut, *Polycletus ſtatuarius*; ſimplices, ut, *ſtatuarius*: item *polycletus.*

Diviſiones ex cap. 5. lib. 2.

1. Eorum quæ fiunt, alia ſemper eodem modo fiunt, alia plerumque, alia præter hæc. Exemplum 1. membri; ut, *quod nocti dies ſuccedat.* 2. ut, *quod homo naſcatur cum duobus oculis.* 3. ut, *quod fodiens ſepulchrum inveniat theſaurum.*

2. Eorum quæ fiunt, partim alio referuntur,

partim non referuntur. Exemplum prioris membri: ut, *deambulatio ob ſanitatem ſuſcepta.* Poſterioris, ut, *inconſideratus motus digitorum.*

3. Eorum, quæ alio referuntur, alia ratione fiunt, alia naturâ. Exemplum prioris membri, ut *deambulatio ob ſanitatem ſuſcepta.* Poſterioris, *motus terræ deorſum.*

Definitio fortunæ.

Fortuna eſt cauſa per accidens in iis rebus, quæ ab animi judicio proficiſcuntur, & rarò fiunt; ut, *fodiens reſpectu inventionis theſauri.*

Definitio ejus quod eſt fruſtra.

Fruſtra dicitur fieri, cùm id, quod alterius gratia fieri ſolet, non illius ſit gratia; ut, *ſi deambules ad conſequendam ſanitatem, nec eam conſequaris.*

Definitio monſtri.

Monſtrum eſt individuum animatum, habens à naturâ notabilem deformitatem toti ſpeciei extraneam, ut, *homo biceps.*

Hypotheſes ex cap. 1. lib. 6.

1. Eſt aliquid, quod reverà eſt tantum, aliud quod eſſe poteſt, ſimulque reipſa eſt. Exemplum prioris membri, ut, *calidum ut quatuor.* Poſterioris, ut, *calidum ut octo.*

2. In iis quæ cum aliquo conferuntur, partim ex elatione & ſubmiſſione dicuntur, partim ex efficientia & perpeſſione unoque nomine ex eo quod movet, & ex eo quod movetur. Exemplum primi membri, ut, *duplum & dimidium*: ſecundi, ut, *calefacere & calefieri*: tertii, ut, *projicere & projici.*

3. Mo-

3. Motus ſine rebus extare nullo modo poteſt.

4. Unumquodque eorum in quibus eſt motus, duobus modis dicitur; ut, *in ſubſtantia, forma & privatio*; *in qualitate album & nigrum*, &c.

Definitio motus.

Motus eſt actus ejus, quod eſſe poteſt, qua ex parte eam vim habet; ut, *ambulatio, calefactio.*

Acceptiones infiniti.

1. Id dicitur infinitum, quod defectu quantitatis pertranſiri non poteſt: ut, *punctum.*

2. Quod ob nimiam quantitatem pertranſiri non poteſt; ut, *aer infinitus ſieſſet.*

3. Quod & ſi poſſit abſolutè, vix tamen ratione magnitudinis poteſt pertranſiri; ut, *ambitus terræ.*

4. Quod natura ſua habere poteſt, non tamen habet exitum aut terminum, ut, *circulus.*

5. Quod infinitum eſt potentiâ, ut, *continuum.*

Diviſio infiniti potentiâ.

Infinitum poteſt eſſe triplex: infinitum additione, ut, *numerus*: infinitum detractione, ut, *linea*, infinitum utroque modo, ut, *tempus.*

Definitio infiniti.

Infinitum eſt, cujus ſemper aliquid extra, ii qui ratione quantitatis ſumpſerint, accipere poſſunt; ut, *linea infinita ſi daretur.*

Diviſio loci.

Locus alius eſt communis, alius proprius.

Locus communis eſt, qui omnia corpora ambit; ut, *ſuperficies concava cæli.*

Locus proprius eſt, qui primus ambit; ut, *ſuperficies concava vaſis reſpectu vini in eo contenti.*

Pro-

Proprietates loci.

1. Locus ambit id, cujus eſt locus, nec aliquid eſt rei.

2. Locus proprius nec major eſt, nec minor locato.

3. Locus non à quaque re deſeritur, tamen ſejungi poteſt.

4. In omni loco eſt ſupra & infra.

5. Omne corpus naturâ ad locum ſuæ naturæ, accommodatum fertur, in eóque quieſcit.

6. Locus eſt immobilis.

Definitio loci.

Locus eſt prima ejus, quod circumfuſum eſt, extremitas, quæ moveri poteſt; ut, *ſuperficies concava vaſis reſpectu vini.*

Definitio vacui.

Vacuum eſt locus carens corpore: ut, *Superficies concava vaſis, ſi nullum corpus in eo eſſet.*

Definitio temporis.

Tempus eſt numerus motûs ſuperioris & conſequentis: ut, *hora, dies*, &c.

Proprietates temporis.

1. Tempus minimum numero eſt, magnitudine non eſt.

2. Tempus velox & tardum non dicitur, multum verò & paucum, longum & breve dicitur.

3. Tempus ubique ſimul idem eſt: quod autem prius & poſterius ſit, non item.

4. Ut iterum atque tertiò motus unum & idem eſſe poteſt, ſic etiam tempus.

5. Non ſolum motum tempore metimur, ſed etiam tempus motu.

Divi-

Divisiones ex cap. 1. lib. 5.

1. Omne quod movetur, partim movetur per aliud adventitiáque vi, partim quod illius aliquid movetur, partim quia idem primum movetur. Exemplum 1. membri, ut, *musicus ambulat.* 2. ut *homo sanatur, quando sanatur oculus.* 3. ut, *homo ambulat.*

2. Eorum quæ movent, aliud per aliud alienáque vi movet, aliud parte, aliud primo motum affert. Exemplum 1. membri, ut, *musicus ædificat.* 2. ut, *Socrates percutit, quia manu percutit.* 3. ut, *medicus curat.*

3. Terminorum ad quos est motus, alius est per aliud, alius per partem, alius per se primum.

Exemplum primi membri, ut, *calor respectu calefactionis*, si fortè ex calore inducto mutetur calor; secundi, ut, *sanitas hominis, respectu sanationis oculi*; tertii, ut, *calor respectu calefactionis.*

Divisio eorum quæ mutantur.

Eorum quæ mutantur, aliud ex subjecto in subjectum mutatur, aliud ex non subjecto in non subjectum, aliud ex non subjecto, in subjectum, aliud ex subjecto in non subjectum. Exemplum 1. membri, ut, *cùm ex albo fit nigrum.* 2. ut, *ex non nigro non album.* 3. ut, *ex non homine homo.* 4. ut, *ex homine non homo.*

Definitio motus physici & divisio.

Motus physicus est mutatio sensibilis & successiva inter terminos contrarios vel medios; ut, *calefactio, dealbatio*, &c.

Tria sunt genera motûs Physici, accretio vel decretio, alteratio, motus localis.

Quid

Quid simul, tangere.

Simul esse dicuntur, quæ in uno primo loco sunt; ut, *albedo & dulcedo in lacte.*

Separatim esse dicuntur quæ sunt in diversis primis locis; ut: *Joannes & Petrus*, &c.

Tangere se dicuntur ea, quorum conjunctæ sunt extremitates; ut, *aqua & aer.*

Medium est id, quod prius pervenire solitum est ad id quod movetur, aut mutatur quàm ad id ultimum; in quod natura mutatur, quod continenter mutatur aut movetur; ut, *inter ignem aut terram medius est aër.*

Continenter movetur id, quod nihil aut certè paululum rei interrumpit, non temporis; sed rei in qua movetur; ut, *Cùm post primam fidium chordam, mox pulsatur ultima.*

Deinceps sequitur id, quod principium sequitur, cùm nihil interjectum sit inter illa ex iis, quæ in eodem genere sunt; ut, *una domus sequitur deinceps alteram.*

Cohærens dicitur, quod deinceps sequitur, & præterea contingit; ut, *domus alteram sequens, eademque contigua.*

Continuatum dicitur aliquid cùm utriusque eorum, quæ inter se apta sunt, & se contingunt, una eadémque sit extremitas; ut, *una pars lineæ est alteri continuata.*

Divisio unitatis motûs.

Triplex est unitas & diversitas motûs generica, specifica, numerica.

Motus unius generis est, qui tendit ad terminum

unius

unius prædicamenti, ut, *motus ſurſum, & motus deorſum.*

Motus unius ſpeciei eſt, cùm & unius eſt generis & individua ſpecie continetur, ut, *hæc & illa dealbatio.*

Motus unius numero eſt, qui in eodem numero ſubjecto, continuo tempore tendit ad eundem numero terminum, ut, *una calefactio:*

Definitio motuum contrariorum.

Motus contrarii dicuntur, qui tendunt ad terminos contrarios, ut, *calefactio & frigefactio.*

Definitio continui.

Continuum eſt, quod dividuum eſt in ea, quæ ſemper dividi poſſunt, ut, *linea.*

EX LIBRIS DE COELO.

Definitio continui & diviſio.

CContinuum eſt, quod dividuum eſt in ea, quæ ſemper & infinitè dividi poſſunt, ut *linea.*

Dividitur in tres ſpecies, lineam, ſuperficiem, & corpus.

Linea eſt magnitudo quæ in unum dividi poteſt.

Superficies eſt magnitudo, quæ in duo dividi poteſt.

1. Corpus eſt magnitudo, quæ in tria dividi poteſt.

2. Corpus eſt id, quod omni ex parte ſecari poteſt.

Hypotheſes ex cap. 2. lib. 1.

1. Omnia corpora & magnitudines quæ naturâ conſtant, per ſe loco moveri poſſe dicimus.

2. Omnis locus, quo per locum quid movetur; aut

aut rectus eſt, aut in orbem circulúmque fertur, aut ex his mixtus & concretus eſt.

3. Unicuique ſimplicium corporum natura unum motum attribuit.

Diviſio motûs ſimplicis.

Motus ſimplex dividitur in circularem & rectum.

Motus circularis eſt, qui circum medium volvitur: ut, *motus cœli.*

Motus rectus eſt, qui in ſublime deorsûmque fertur: ut, *motus terræ ad centrum.*

Diviſio motûs recti.

Motus rectus duplex eſt, motus ſurſum, & motus deorſum.

Motus ſurſum eſt, qui à medio fertur: ut *motus naturalis ignis.*

Motus deorſum eſt, qui in medium fertur: ut, *motus naturalis terræ.*

Definitio corporis ſimplicis.

Corpus ſimplex eſt, quod principium motus habet naturâ: ut, *ignis.*

Definitiones gravis & levis, graviſſimi & leviſſimi.

Grave eſt, quod naturæ vi admodum movetur: ut, *terra.*

Leve eſt, quod naturæ vis à medio movetur: ut, *ignis.*

Graviſſimum eſt, quod omnibus, quæ deorſum feruntur, ſubſternitur: ut, terra.

Leviſſimum eſt, quod omnibus, quæ ſupera capeſſunt, extat & eminet: ut, *ignis.*

Hypotheſes cap. 8. lib. 1.

1. Omnia quieſcunt & moventur, tum vi, tum naturâ ſuâ.

2. In

2. In quo loco non vi quiescunt, in eum naturâ feruntur: & in quem feruntur, in eo etiam manent: in quo autem vi manent, in eum etiam vi feruntur, & in quem vi feruntur, in eo quoque manent.

3. Si quis motus violentus sit, naturalis erit contrarius.

Definitio defatigationis.

Defatigatio est diminutio potentiæ activæ & cognitivæ per diuturnam actionem, reparabilis tamen per quietem.

Differentiæ positionum, earumque definitio.

Differentiæ positionum sunt sex, superum & inferum, dextrum, sinistrum, ante & retrò.

1. Superum est pars, quâ sumitur alimentum, ut, *os*.

2. Superum est, unde motus proficiscitur, ut, *cap*.

Inferum est pars supero opposita.

1. Dextrum est pars, in quâ plus virium est ad movendum.

2. Dextrum est, à quo motus proficiscitur.

Sinistrum est pars dextro opposita.

1. Ante est pars, in quâ sensus insunt, ut, *facies*.

2. Ante est id, quo motus fertur, ut, *facies*.

Retrò est pars anteriori opposita.

Quomodo illæ differentiæ cœlo assignandæ.

Dextrum cœli oriens, ubi dormis Phœbe sinistrum.
Ante dies medius, gelidus septentrio retro.
Arcticus est infra supraque antarcticus extat.
Hæc cadit in primum reliquis contraria cælis.
Est facies, servante locum, post ante priorem.

Definitio stellæ.

Stella est densior pars sui orbis, *Mercurius*.

Definitio Elementi.

Elementum eſt id, in quod cætera corpora dividuntur, cùm poteſtate inſit, vel reipsâ: ipſum autem in ea, quæ ſpecie differunt, dividi non poteſt, ut, *ignis.*

EX LIBRIS DE ORTU.

Definitio alterationis.

Alteratio eſt, cùm id quod ſubjectum eſt, quod idem ſenſus movet remanens, ſuas, quæ contrariæ aut his interjectæ ſint, mutat affectiones, ut, *calefactio.*

Definitio generationis.

Generatio eſt, cùm totum mutatur, nec manet aliquid, quod ſub ſenſum cadat, ut idem ſubjectum, ut, *productio ignis ex aëre.*

Definitio nutritionis.

Nutritio eſt converſio alimenti in ſubſtantiam aliti, facta ab animi virtute caloris naturalis, ut fiat reſtauratio ejus, quod abſumi cæperat.

Definitio accretionis.

Accretio eſt motus ab animâ factus, quo vivens ſecundùm omnes partes, certa proportione, majorem acquirit quantitatem.

Proprietates accretionis.

1. Id quod augetur, idem manet ante & poſt accretionem.

2. Accretio fit alicujus acceſſione; decretio deceſſione.

3. Ejus quod augetur, quælibet pars augetur. & ejus quod decreſcit, quælibet pars decreſcit.

Proprietates alimenti.

Alimentum debet eſſe actu diſſimile viventi, ſed potentiâ ſimile.

1. *Pro-*

1. Proprietates agentis & patientis.

1. Patiens tale esse potest, quale agens reipsa est.

2. Patiens omni ex parte pati aptum est.

3. Patiens magis vel minus pati aptum est, hoc ipso quod tale est magis vel minus.

4. Quod copulatum est in rebus singulis, unumque est, patibilem naturam non habet.

5. Patibilem etiam naturam non habent, quæ non tangunt, nec inter se, nec alia, quæ aptam naturam habent ad faciendum & ferendum.

Definitio mixtionis.

Mixtio est eorum, quæ inter se temperari possunt, commutatorum unio.

Definitiones qualitatum primarum.

Calidum est, quod ea cogit, quæ sunt ejusdem generis.

Frigidum est id, quod cogit, congerit tam ea, quæ sunt ejusdem generis, quàm quæ alieni.

Humidum dicitur, quod determinationis suæ est expers, cùm facilè alieno termino coërceri possit.

Siccum est quod suo fine facilè coërcetur & concluditur, non facilè autem alieno.

Proprietates elementorum.

1. Ignis non est simplex, nec aër, nec ullum aliorum elementorum; sed concreta atque confusa.

2. Ignis vis est major caloris, ut glacies frigoris.

3. Quatuor elementorum duo sunt sursum, & duo deorsum.

4. Extrema elementa sunt maximè sincera, media autem magis permixta.

5. Utraque utriusque contraria sunt.

Cùm quatuor ſint qualitates primæ, una in quâque re reperitur.

EX LIB. METEOROLOGICORUM.

Definitio exhalationis & vaporis.

EXhalatio eſt ſpiritus calidus & ſiccus, qui à terrâ vel terreo corpore educitur.

Vapor eſt ſpiritus calidus & humidus, qui ex aquâ vel aqueo corpore educitur.

Definitiones meteororum.

1. Flamma (*ſive fax*) eſt meteorum ignitum æqualiter longum & latum, ſpeciem flammæ ſive facis referens.

2. Torris (*ſive tæda*) eſt meteorum ignitum magis longum quàm latum, quod ſucceſſivè inflammatur, ſpeciem torris ſive tædæ referens.

3. Candela (*ſive lampas*) eſt meteorum ignitum, ſuâ figurâ, & luce, candelæ ſive lampadis ſpeciem referens.

4. Lancea (*ſive trabs ardens, jaculum ignitum, faſcis*) eſt meteorum ignitum, ſuâ figura, ſpeciem lanceæ referens.

5. Capra ſaltans eſt meteorum ignitum, magis longum quàm latum, ſpeciem capræ ſaltantis referens.

6. Stella cadens, aſcendens, diſcurrens, eſt meteorum ignitum, ſpeciem ſtellæ cadentis, aſcendentis, diſcurrentis referens.

7. Ignis perpendicularis eſt meteorum ignitum, perpendiculi vel pyramidis ſpeciem referens.

8. Ignis fatuus eſt meteorum ignitum, in infima aeris regione incenſum, motum habens inconſtantem.

9. Ign

9. Ignis lubens eſt meteorum ignitum, quod per aërem diſperſum ſolet interdum jubis equorum adhærere.

10. Draco volans eſt meteorum ignitum draconis volantis ſpeciem referens.

11. Caſtor, Pollux, Helena, ſunt meteora ignita in infimâ aëris regione incenſa, quæ in mari apparentia ſubinde malis & antennis navium adhærent.

12. Cometa eſt meteorum ignitum, in ſuprema aëris regione incenſum, magnæ ſtellæ ſpeciem referens.

13. Fulgur eſt exhalatio in nube accenſa.

14. Fulmen eſt exhalatio accenſa è nube magno impetu erumpens.

15. Tonitru eſt ſonus vehemens, proveniens ex colliſione exhalationis nube incluſæ cum lateribus nubis, vel ex nubis effractione.

16. Circulus lacteus eſt lucidus & albus circulus, qui ſerenis noctibus apparet ſpeciem circuli lactei referens.

Definitio meteororum aqueorum.

1. Nubes eſt vapor condenſatus in mediâ aëris regione.

2. Pluvia eſt nubes in aquam ſoluta.

3 Nebula eſt nubis in aquam reſoluta ſuperfluitas.

4. Nix eſt nubes congelata priusquam in aquam vertatur, per floccos deſcendens.

5. Grando eſt pluvia in aëre congelata.

6. Glacies eſt aqua congelata.

7. Ros eſt vapor ſubtilis & tenuis, in infimâ aëris regione, in aquam converſus.

Bruma eſt vapor ſubtilis & tenuis in infimâ aëris

regione priusquam in aquam resolvatur congelatus.

Definitiones meteororum terrestrium.

1. Terræ motus est conclusio terræ, proveniens ab exhalatione inclusâ & exitum quærente.

2. Ventus est multitudo quædam sicci halitûs, qui ex terrâ excitatur, & circum eam impellitur.

Divisio ventorum.

Dividuntur primò venti in cardinales, & laterales.

Venti cardinales sunt, qui ab aliquo ex quatuor mundi cardinibus spirant.

Venti cardinales sunt quatuor: Boreas, Auster, Eurus, Zephyrus.

Venti laterales sunt venti cardinalibus interjecti.

Dividuntur secundò venti in generales & provinciales.

Venti generales sunt, qui ubique spirant.

Venti provinciales sunt, qui in certis tantùm provinciis spirant.

Dividuntur tertiò in ordinarios & turbulentos sive tempestates.

Tempestas triplex, Ecnephias, Typhon, Præster.

Ecnephias est copiosa & crassa exhalatio nube inclusa, quæ ipsam disrumpens, summâ vi ad terram fertur, sine inflammatione.

Typhon est tenuior & subtilior exhalatio, quæ per angustum nubis foramen erumpens, deorsum in gyrum rotata fertur.

Præster est typhon incensus.

Definitiones meteororum aëreorum, sive phantasmatum in aëre apparentium.

Phantasma est color in aëre apparens, non verus.

1. Vora-

1. Vorago est exhalatio sursum rapta, ibique lumine perfusa speciem voraginis referens. Eodem modo definiendus est hiatus & dolium.

2. Halo (*sive corona*) est circulus albus sub astro aliquo in nube seu vapore apparens.

3. Virgæ (*sive bacilli*) sunt phantasma speciem virgarum referentia.

4. Parelius solis imago in densâ nube.

5. Iris est arcus multicolor soli oppositus, in roridâ nube, ex radiorum solarium reflexione proveniens.

EX LIBRIS DE ANIMA.

Definitiones animæ.

1. Anima est actus primus corporis Organici potentiâ vitam habentis.

2. Anima est id, quo primum & vivimus, & sentimus, & ratiocinamur.

Definitio generationis propriæ viventibus.

Generatio est processio viventis à principio vitæ conjuncto, secundùm rationem similitudinis, saltem specie infimâ, ut, *generatio equi.*

Definitio perlucidi sive perspicui.

Perlucidum est, illud, quod sensum oculorum quidem movet, non tamen per se ac vi suâ eum movet, sed vi alieni coloris.

Definitio luminis.

Lumen est actus & perfectio rei perlucidæ, quâ ex parte perlucida est.

Definitiones coloris.

1. Color est id, quod vim habet movendi, quod reipsâ perlucidum est.

2. Co-

2. Color eſt extremitas rei perlucidæ in corpore certo & terminato.

Definitio ſoni.

Sonus eſt, cùm alicujus ex alio atque in alio actus elicitur.

Definitio Echus.

Echo eſt, cùm ab aëre, qui unus idemque manet, per vas, quod extremis partibus diſſipari ſonum prohibeat, rurſus ac quaſi pila repellitur.

Definitio vocis.

Vox eſt pulſus reſpirati aëris, qui ab eâ animâ, quæ in his partibus ineſt, ad arteriam efficitur.

Definitio odoris.

Odor eſt qualitas ex primarum commiſtione reſultans dominante ſicco & calido, atque olfactum movens.

Definitio ſaporis.

Sapor eſt affectio in humido aqueo, facta à ſicco terreſtri, & calore decoquente, guſtum, qui in potentiâ eſt, ad actum per alterationem deducens.

Diviſio ſenſibilium.

Senſibilium aliud proprium, aliud commune.

Senſibile proprium eſt, quod unico ſenſu exteriori percipitur, ut, *color*.

Senſibile commune eſt, quod pluribus ſenſibus exterioribus percipitur, ut, *motus*.

Senſibilia communia ab Ariſtotele quinque numerantur, motus, quies, numerus, figura, magnitudo.

FINIS.

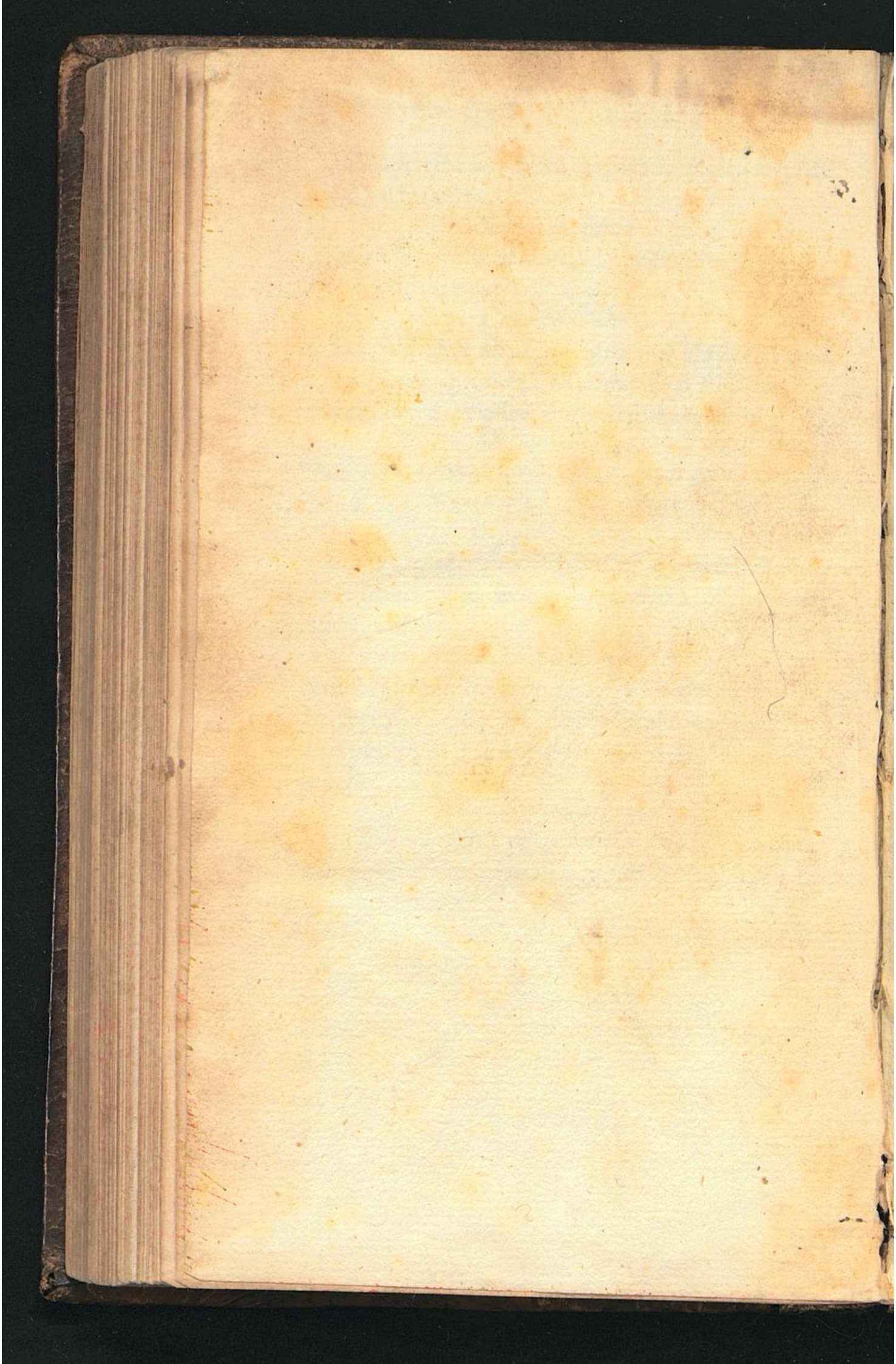

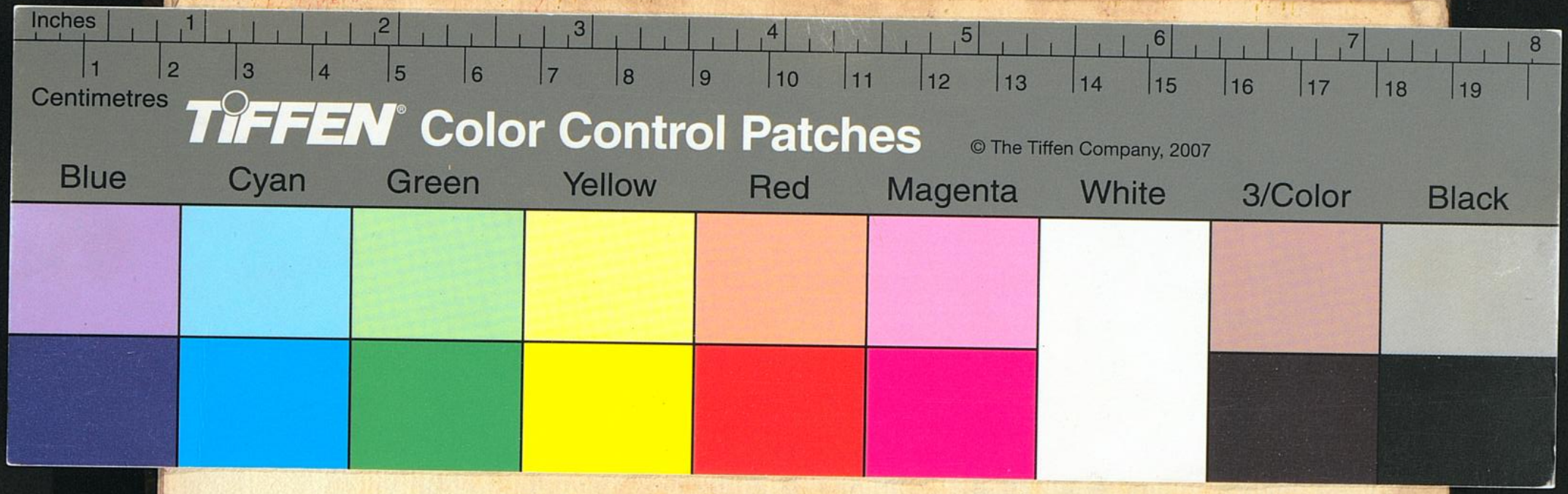
Inches
Centimetres
TIFFEN Color Control Patches
© The Tiffen Company, 2007
Blue
Cyan
Green
Yellow
Red
Magenta
White
3/Color
Black