debetis qm in et scis ī ihsm
mistrat de suis substantiis
Salutat vos frēs hic tangit
omīs auditores suos Salute
invicē in osculo sēto et castor vēo
Salutatio mea manu pauli
Alius hat eplam scripserat
sicut et alias sed ipe aplus
paulus ppria manu nisi me
hoc addidit Si quis nō amat
dnm ihsm sit anathema ma
ranatha Anathema gr.
dr ppositus vl ad epnatus vl
alienus et separatus a deo et
subinfert maranatha qd
magis e syrum qm hebreum
tam et si er cōfinio vtrūq;
lingua aliquid et hebreum
sonat Int pstat enim dns in
venit vt sit sensus Anathema
et pdicio eis i aduentu dni
qui eum nō amat aut venisse
aut venturum ee nō credunt Gra
dni nri ihu xpi vobiscum et
fides remissio pcōrum et gra
dei dona q gtis dant fidelib
Caritas mea cum omib vob et ca
dilōe q vos diligo vos diligite
invicē et ea caritate q dmgn
diligo diligatis eum Amen
et fiat qd opto vl vera sit
dia superius a me memorata

Finit epla pma ad corinthios
Incipit argumentum secunde
expo dni hagnonis

Apostolo recedente a corinthis
cum audisset eos seductos
a pseudo aplis discordias
qs habere sepsit porro eplam in
qua fortis illos redarguit qui
dissensiones inter frēs disseminabat
et eos qui cum illis societate habebat
ne nō et illum q uxorem patris acepe
rat quem prepit eici a consortio omī
tradens illum sathane crucianduī
In q est etia edidit eis myste
rium corpis et sanguis dni et quo
deberent illud sumere quo deberet
viri et mulieres i ecia stare
de resurrectione qs instituit illos
et de multis alis rebus Dnq
ergo cognouit eos primam egisse
de suis erroribus illum qs a
suo consorio exclusisse q maestum
patrauerat uxorem patris accipie
do sepsit a troade hat eplam
laudatoriam et consolatoriam i qua
dicit eos mam inuenisse z inuit
illum miserinum quem antea edide
rit sathane recōciliando illum
ecie hortat q eos pficere semp
ad melioa Argumenti expta

Postq actam primam cōso
latoriam scribit eis eplam
a troade p tychum et collau
dans eos hortat ad meliora
cōfirmatos qdem eos p ente
datos ondens Explicit argum

Incipit epla secunda ad
corinthios

Paulus aplus ihu xpi
per hor satis iam in su
perioribus dcm e p vo
luntate dei pris et tocius
trinitatis qm sicut una
trinitatis substantia e ita inseparabil
e voluntas / et hymnotes fr in fide
socius et in passione / no tamen
eqlis dignitate cum dei q e cor
thi forsitan no habebat adhuc
platu epm ideo oi ecce dirigit
+ Benedctus deus filius q erat in
principio ubi apud prem q est
e pr ihu xpi et hois assumpti tocius
eius trinitatis ope creatus e ille
homo Alie bndctus deus s pr
omni rex et creator / q e pr dm
nri ihu xpi / tam secundum divi
nitatem / q secundum humanitate
tamen considerandum qr no divi
dimus sbam sed distinguimus
psonas Ad benedctionibus et lau
dibus inchoantur ~~app~~ aplus
more patriarcharum / sicut qr prim
qd ubi invenit ea que sequunt
pspe succedunt pr mia
s sit
bndctus qui secundum multitudinem
errorum et criminum vestrorum largitus
e vobis penitentiam agentibus
multiplices mias indulgendo
vobis omissa scelera et deus
totius et omis consolationis s sit
bndctus Ite deus totius consola
tionis appellat qr quotiens consolati
morent ab illo et p illum consolant
ut possimus et nos consolari eos
qui in omi pressura sunt ideo
consolat nos aplus liberando
de afflictionibus persecutorum
ut ~~nos~~ nos iterum in vbo et exemplo
consolem illos qui in omi pressura
et angustia sunt et quo per
exhortationem qua exhortamur
et docemur liberando et ipsi a deo
exhortatio species e doctrine
vbi gratia dni ~~dni~~ aut vbo simpli
cia aut exemplo suo vel alios
consolat aliquem ne desperet
de salute s sit securus de venia
Nolo vos ignorare fres de tri
bulatione nra q fta e in asia
Di diuidimus mundum p tres
partes sicut inveniemus meditate
totum mundi esse asia / Alia veo
meditate fere inter europam
et affricam Di veo q diriptitur
illa diuisimus erunt partes
ex europa et affrica / et asia
asia maior / et asia minor / in
qua multas tribulationes
passus aplus Dcm e aut gra
tia omis asia maior et minor
a muliere qdam q totius
orientis imperium tenuit qd ip
a suo nomine vocauit asiam Ab
indico enim mare usque ad bri
tanniam omis ille insule asiane
vocat / Ut ergo cornuthii q
persecutione sustinebat ab i fide
libi ne deficerent dat eis apls
semetipsum in exemplum dicens
Nolo ut ignoretis tribulationem
quam sustinemus in asia et nro
exemplo roborentur Quid

em̄ mirā si discipuli ūberant̄
ā magrī decollent̄ crucifigant̄
et lapident̄ Cum sup̄ modū grauat
sum sup̄ vtute Cū ide apl̄us
i p̄ma epl̄a · dicit fidelis deus
q̄ nō patet̄ tempt̄ari vos supra
id q̄d potestis grūdū ē gre sup̄
modū se ē grauat̄ dicit Ad q̄d
dicendū · q̄ lig sup̄ modū grauat
t vlt̄ humanū modū et vlt̄ q̄
fragilitas humana sua vtute suf
ferre pt · nō tq̄ vlt̄ vtute diu
nā · q̄ eis tollerāda sustinēdi et
vtute supandi ebuit Item iquit
sum grauat ut tedet nos ecc
vmē Tedū ē anxitas ā · aliq̄n
p aggrauatōē ponit̄ aliq̄n p
odio ut hic m tm mgens sum
grauat p̄ssuris · ut odio habere
vitā p̄ntē et vellem q̄ potius
moi q̄ viuē Dz ipi nob ipsis
rnsū mortis hēm ut nō sm
fidentes i nobis h m dno qui
suscitat mortuos Quo pt
mors loq̄ aut rnsū dāe · nob
m quit ipi habuim q̄ i nob rnsū
mortis t ipa mors et tribulatio
atq̄ angustia dicebat nobis
m corde dū t̄ crucianū nolue
m nob fidē h m deo qm nō po
testis vrā vtute ā aliq̄ hom
vmē hos cruciat̄ Ponite m
deo fiduciā vrām et ipe qui
suscitat mortuos potest utq̄
vos eriē Dic em̄ videbat̄
illis ipi de mortuis ad vitam
reuocarent̄ Ad imitatibus
vobis m orōe p nobis s eripiet
nos de angustiis hō mūdi ut ex
multis p̄sonis facies eius que
i nob ē donationis p multos gre
agnit̄ p nob ēt effusa sma
Imperitus em̄ fuit apl̄us i h m oē
sic ēt ipe de se ipo dicit · h nō sma
Istiq̄ versiculi ista ostructio Ideo
p vtās orēs liberabit et eruet
a p̄ssuris p̄sentis ut ex multis
p̄sonis facies t hom agāt̄ deo
gre p nob p multos hoies eius
donationis q̄ donatio ē m nob
Hensi at iste ē Ideo nos deus
liberabit p vtās orēs ut cū nos
liberati fuerim q̄ ferāt̄ ei gre a
multis hoibus quib et p fuim
et p sm atq̄ prodesse possumus
q̄d vos erauderit p nob liberādo nos
Ad em̄ ita dicit multis facies
hic ē q̄d dicit et p sonis Donationis
at ~~m dicit~~ cui dicit gratiam qua
liberati sūt Ha glā mea t honor
et magnificentia mea hic ē Cruc
testimōnū ostōē mē q̄ gratia mea
t mens mea p̄hibet nob testim
q̄ rēē credimus sēē viuimus et q̄
m simplicitate cordis et sinceritate
dei t m veritate dei et nō duplici
cō neq m sapia carnali cōuersati
sumus m hic sed m gratia dei
t m sapia que gratis a deo nob
data ē Pseudo apl̄i cōuersabant̄
duplici corde vl cō q̄ aliter
docebant et aliter viuebant vl
q̄ potius p lucris tpalibus p̄di
cabant insistebāt q̄ p dei amōē
et salute aliorū Philosophi q̄ p̄di
cabant m cordi sapia t philo

sophiae et facinto simone
volentes apparere sapientes
vel in hoc quod cristum negabant
passum mortuum atque
a mortuis resurrexisse habuda
cius autem ad vos in simplicitate
conscientiae sum quod cum aliis ecclesiis aliquid
accepissem a vobis nichil acce
pi ne occasionem falsis apostolis dare
accipiendi munera ut et vos
liberius reprehendere possem Nec
alia scribimus vobis nisi quae
legistis in poetis epistolis et cognoscis
tis et vitam meam atque perdicionem
usque in finem vitae meae vel dei iudi
cii cognoscetis quae scripsimus vel
quae predicavimus vobis Dicunt et cognoscas
nostras nos experte non per omnia
quae non omnia potuimus vobis manifestare
quae intelligebamus de deo quae ad
huc parvuli eratis sensu Gloriam
vera summa quae vos gloriam potestis
quae quae sedes atque veridicos predi
catores habetis Et vos gloriam
nostram eritis in dei domini vel in die iudicii
quae corona est nunc enumeratio
nis per vobis accipiet Et hac
confidentia vel spe secundum de vobis
volui prius venire ad vos quae
poterem epistolam vobis dirigere ut secundam
gratiam habetis habuistis unam
gratiam quae primum ad vos venim
dum cito advenistis ad fidem et
debui iterum venire ad vos ut
instigarem vos et corriperem
et vosmetipsos emendantes.
vosipsi haberetis sedem gratiam

Propter hoc non venit quia timuit si
venire quod non possem vos iterum
corripere per meam presentiam ne forte
impacientes essetis sicut ubi
per epistolam lenem monendo Cum ego
hoc voluisse et ad vos venire
voluissem dum non venit nunquam
lenitate usus sum lenitatem de
uti quod permittit ubi non extinguit
opibus Et apostolus lenitate usus
est si per permittet se venire et
permissum non explet Propter dum non
permisit quinque vellet non tunc usque
est lenitate et quod cognito secundum
carnem cognito et carnaliter
et humane non secundum carnem
cognitum quod per ministerium et hono
ribus principum et per lucrum
temporalibus quod speratur accipere a dominis
tibus et principibus quod permittit
alterum implere differt suum
permissum ut sit apud me est
et non et ut permittam me venire
et non veniam et videar veritatem
loqui et mentiar minime fidel
autem deus et verax est quae quisquis
permittit ope implet Et ipse quod
est verax ipse cognoscat quae sunt
mea quae fuit apud vos quae vobis
predicavimus vel quae fit non de meo
adventu ad vos non enim in
illo supple simone est et non et
veritas et mendacium vel mu
tabilitas aliquid ut verum videretur
videretur loqui et non esse ver
sed est in illo simone est ho
est veritas ubi est quae veritate

Iorum pr

locutus sū. Quasi dicēt. Idcō
a vīo mendacio nō monitor
qp v levitatis vitio nō succūbo
dei cū filius ē sūplē ē xpē ihūs
q̄ in vob̄ p̄dicatus ē. me et silua
nū et thymoteū. Siluanus ipē
ē silas et silās sicut lucius
ipē ē lucius. Quae go ponit
siluanū cū thymoteū qp an
elcūs ē ad fidem et q̄uctus
ad p̄dicationis officū paulo
aplō q̄ thymotheū. Ideo iquit
qp ihs xpē ē dei filius nō fuit
in illo t ī xpō ē z nō t mutā
bilitas aliqua et veritas cū me
dacio sed ē ī illo fuit sicut ipē
dixit. Ego sū veritas. Quotqt
ēi pmissiones dei sūt fēē p̄ p
ꝓphās de natiuitate xpī pas
sione morte ꝛsurrectione eī atq
ascensione eī. De salute q̄ gen
cū ī illo ē t in xpō adimplē
sūt. vetitate q̄ ip ēē habī et
adimpleta ē veritas illa pmis
sionū. vnī ipē dicit pendens
in cruce. Consūmatū ē t
ꝓpleta sūt oīa q̄ de me p̄dicā
erant. Ideo et p ipm amen
deo ad gloriam nrām. Ideo
qp ī xpō adimplete sūt vera
cit pmissiones p ipm t p xpm
amē t veritas deo pri tribuē
da ē ad gloriā nrām qui
sumus eī apli et ministri. Quo
ad ipōz gloriā veritas tribuē
da ē p xpm deo pri qp qd
xpē in se ꝓpleuit ipē p̄dicauit
et aplis tradidit et aplis
p̄dicantibus deus pr̄ miracula
facēdo ostendebat verū ēē qd
ipē pmiserat et qd ille p̄dica
bant a ī ty glā erat illoz. Qui
cūt qfirmat nos in deo
xpō vobiscū t in fide xpī et
cōfirmat in vno lapide angulāri
duos ꝓplos et q̄ unxit nos grā
spūs scī idē qui dedit nobis
ꝛmissiones predicz p gratiā spī
sancti. Deus s ē verus. In veteri
testamēto sacerdotes et reges
vngebāt oleo ī nouo āt oes
fideles vngūt nō tm oleo visi
bili q̄ītū in invisibili grā viz
spī sancti ī baptismate. et per
manus impositionē. fiūt q̄ reges
aliq̄z et sacerdotes ꝓplōz ut sci
ficent eos. unde qd petrus dicit
vos genus scm regale sacerdotū
et q̄ signauit nos t q̄ assignat
nos sibi dando suū signū nob̄
Dū enī dixit xpē. Sicut misit me
pr̄ et ego mitto vos. signū
suū in eis posuit et dedit pig
nus spī in cordibus nrīs. pig
nus ē ꝓpie qd ꝓpter rem creditā
dat. ut dū ab illa reddita fuerit
fuit. istud eripiat. Sz hī aplī
pignus p arra posuit. q̄ ideo
dat. ut certus sit de pmisso
et qd nūc adest compleat.
Nos go arrā sive pignus accē
pmus grām viz scī spī ī bap
tismate. ut securitatē et certi
tudinē de pmissione efficē prie
habeamus. Testem deū inuoco
animam meā t si mentiar illū

iuoro con ciam qd prens vob
no vem vlr cormthii. ne onei
vob cem. et vos gtristare meo
adiutu. pepi vobis ne vemirem
vlr cormthii. p qs a vob cessi.
Nō qi dnam fidei vre sicut mpe
ratores. qm vmq fidei sumq iā nos
et vos. sed adiutores sumq gaudij
vri. Dic debet plat agere quos
videt sibi cōcordare bō qt gusta
one. nō debet se illis pferre
sed coequare. Quos ūt a via
rectitudinis videt deuiare. i illos
debet auctem et potestā sue
ppositure crere vl ostendere. Sed
vtrūq petrus ostendit i corne
lio et anania. humiliās se ergā
corneliū. et solo ūbo ananiā cū
vrore perdens. Capitulū secundū
Statui tp ipm apd me ne iterū
in tristicia venire ad vos
Si em ego cōtristo vos. qui
est qui me letificet. nisi qui tristat er
me. q si ego gtristo aliquem
vrm. forte redarguendo. et
egru corripiendo. qs est qui me
letificet. nisi ille qui me gtristat
p mea admonicione. de reatu
suo pmouendo ad pnam.
Dū em ille gtristat de pcto suo.
et agit pnam. tūc me letificat
Hic vnusq pdicator et plat.
qd amplius vidit qstai subiec
tos de reatu suo. et lugere pe
nitentiā agendo. eo amplius leti
ficat certus de salute illorū.
ne tristiciā sup tristiciā habeam.
quodcūq audiens varius
vob

qz dauman

errorib mplicatos tristiam
habeo. sed si venero ad vos. et
ūcorrectos vos tuenero tūc habeo
tristiciā sup tristiciā. ideo admo
neo ut vos corrigatis. Nā er
multa tribulacōe et angustia
cordis. qd vnū est scripsi vobis
priorē eplam p multas. t
pene quot silbas dictabā vl
scribebā. qi tot lacrimas fude
bam audiens aut aplus qs
dā cormthios ad pstina
vita reduxisse. et formicatio
et penitentiā nō egisse. Insup
quēdā illoz accepisse vxorē
pris. mmā tristiciā habuit.
et multū deflebat eos. vnde
et priorē eplam eis misit.
in qua redarguit eos fortis
et prepit illū qui incestū pa
trauerat a cōsortio omnīū
excludere. Cq ūbis illi obedierūt
fuerūt egerūt. qs p mam a illū
a se sequestrauerūt. Sed ut
aplus cognouit valde letatus
est. reducit tm eos ad memo
riā. qlis eos deflebat. et allo
quit illos adhuc mqnens
Nō ut cōtristemini spl hec
mō scribo. qui pnam habuis
tis sed ut sciatis quā cari
tatē habeā habūdantius in
vob. supple pq audiui vos
pnam egisse. Di qs ūt cōtri
stauit spl me fuit ille q vxorē
pris suscepit. seu illi q ad via
pstina redierūt. nō me qstauit
f solū p ex pte sed qstauit vos

illoꝝ
q̃ dũ doluistis sunt eos tristi
et qui m̃ estis omnis in caritate
Seqũ ut nõ onerẽ omnis vos
Quietaẽ ẽ onus ꝛ pondꝰ ãpd
mponẽ Sensus iste ẽ Non
rpheridi ideo delinquentes nep
credituri m̃ p̃ori eplã ut vos
onerarẽ vnica correptiõẽ qui
pfẽ cõsanguinei nep eim̃ ideo
tanto tulia ut vos onerem
mõ erroribũ et redarguẽdo
ꝑ ut illi corrigerẽt q̃ a via
rectitudinis deuiauerãt Suf
ficit illi fornicatõ q̃ hꝰmõi
ẽ vnꝰ qui vxorẽ prĩs acepit
obiurgatio hꝰ ⁊ correptio et
redarguto q̃ fit a plibus ⁊
suffiat illi ad pnam correp
⁊ obiurgatio gnalis et qd̃ ꝓsor
ao omi vrm̃ exclusus ẽ Nã
m̃ p̃ori eplã p̃cepit illũ eici
a sonetate fideliũ ãquens
Expurgate vetus fermẽtũ
⁊ illũ p̃orem q̃ vxorẽ prĩs
acepit expellite et eiciate a
vrõ cõsortio et ne m̃ despera
tionẽ labereẽ si sp exclusus
eet a sonẽte fideliũ rẽociliat
eũ hꝰmõ cognoscẽs illũ ee
purgatũ Diabolo etẽm suggere
rente peccauit et eo flagellãte
purgatus ẽ qm̃ editus ẽ pnam
illi ita ut econtrario magis
doueris ⁊ tũc sufficeret ei
obiurgatio q̃ fta ẽ illis oibus ab
vobis si econtrario n̄ indulgeretis
ei qd̃ deliquit et cõsolemini
eũ ne forte supple exclusus a vobis
habũdãtiori tristia obsorbeat
q̃ huiusmõi ẽ ⁊ ne forte m̃ despe
rationẽ tãdẽs suffocet se laqueo
vl̃ tradat se voluptibus hꝰ scili
dicẽs mihi se Jam ꝓ a sonetate
fideliũ m̃ priti et futuro eo exclusus
mseria me oibus delectationibus
et voluptatibus Indulgete ei et
ꝓsolamini eũ ne desperet de vema
et salute ꝓpe qd̃ ne absorbeatur
aia tristicia et labat̃ in desperã
tionẽ et obsecro vos o fratres
ut cõfirmetis in illũ caritatem
recipiẽdo illũ in vrm̃ sonetate
et cõsolãte Deo eim̃ sepsi vobis
supple ista de ꝓpriendo ꝓpiõẽ
illius frĩs ut cognoscam experimẽ
tũ verũ ⁊ ut ꝓbem an in oibus
obedientes sitis q̃ vobis p̃cepeo
Jam supius obedientes illi fue
rãt qm̃ illũ ex suo collegio ex
pulerũt et qm̃ p̃cepit ut viri
nõ velato capite starẽt in ecia
mulieres velato et volebat ad
ꝓbãẽ illoꝝ obedãm in hoc ut
reuocaret eiectũ Cui aũt ãpd
donastis et ego Paulo aplõ mo
rante apud eos cuidam pecca
ti dimiserũt qd̃ dereliquerat et
ipe aplus ne videret se ab illoꝝ
cõsione seiũgẽ indulsit eia ipe
illi hm̃ dicit mõ Cui ãt donastis
sue indulsistis qm̃ apud vos
eia ⁊ ego silr donaui ⁊ idulsi
Consuetudo ẽ dicẽdi donauit
m̃ pcm̃ ⁊ indulsit Volens

ergo aplus puocat illos ad
reconciliationem erecti / et ut ei
dimitteret / vult ostendere ut si
ipse indulsit peccanti quod illi
dimiserit / sic et illi indulgeat
dum ipse indulget. Quapre
subdit. Nam ego quod donaui
siue indulsi illi si quid donaui
propter vos qui volebatis dimittere
indulsi et ego in persona xpi
ho est in vice xpi. quod aplis
dedit potestatem ligandi atq; soluendi
Non leuis dedit aplis indulgentiam
delinquentibus / nisi illi quem
videbat a xpo esse solutum. Cui
potestas accepta erat deo ut
non euanescam. et decipiamur
a sathana ideo inquit propter
vobis ut indulgeatis fratri
peccanti sicut et ego indulgeo
ne decipiam a sathana. qui desi
derans generare discordias ple
rumq; dum unus vult amicum
exhibere fratri peccanti dimittere
ei quod deliquit. et fidelitatem
conuertit fideliu / alius suadente
diabolo non vult indulgere. pma
nes in duritia sui cordis.
vnde solent oriri discordie et
iure nec illos qui dissident et
discordet iudicio. Non enim
ignoramus cogitationes eius
et astutias / dolos / et fraudes
diabuli / non ignoramus et sci
cum venissem autem troadem
ciuitas grecorum quam troia olim
vocata est / et ponit magnificie
phrygia enim prima grecorum
troia regio in ipsa phrygia.
Ciuitas vero Ilium appellata est
sicut in vgilio habet. Cerdit quo
supbum Ilium. Plerumq; ponit nos
regionem pro ciuitate et appella
troia propter euangelium xpi et
ad predicandum euangelium xpi. et
ostium mihi apertum est in domino. et
multa corda hominum pro deum
parata ad credendum. Non habui
requiem in spiritu meo et in animo
meo. eo quod non inueniebam titum
fratrem meum pro valefacientes eis.
et salutans eos profectus sum in
macedoniam primam alia gre
corum. Dicit vtrum theophilus quod non
inuenit fistulam suam et titum
in septem suum ideo recessit.
Dicit quesitio est in hoc loco Di
aplus omnium gentium linguis
poterat loqui sicut ipse dicit
in pori epla. Omnibus ago
se omnium virum linguis loquor.
quare recessit a troade licet
titus deesset. magne cum multa
corda essent parata mihi ad cre
dendum quod ho mo soluit. Qua
cum venisset troadem licet
multa corda ~~ha~~ inuenisset parata
ad credendum tuerit tum multos
aduersarios et contradictores
pro philosophos viz magos
et alios plurimos. nec poterat
ipse solus vtrumq; agere et plis
resistere et volentibus credere vbum
salutis predicare. Di autem titum

uenisset ibi sicut spezabat
ipse vtq; resistere adusarys
et tytus pdicaret simplicib;
qui desiderabat credere Apparuit
q; ei i eode loco vir macedo
dicens Transiens i macedoniam
adiuua nos / qm doctoribus an
gelus bonus eiusde gentis
spositus fuisse credit. Deo
autem s. ppe pri gras refeim;
qui sp triuphat nos. t q; sp
nos facit triuphare et victoriam
habere in xpo ihu. t p xpm
ihm afidelitate diff defodere
et fidem in cordib; credentiu
plantando de infidelibus effi
ciens fideles Et odore notitie
sue manifestat p nos i oi loco
tu iudeis q; gentibus odo
re appellat i hoc loco cogni
tione sce trinitatis aromata
siquide et vnguenta cu
alibi sint alibi odore reddunt
sicut aplis pditantib; fide sce
trinitatis et notitia diuini
tatis oipotentis dei. cu ipa
diuinitas no videt. utpote
qm inuisibilis e. du pp pdica
tione aplorum repiebant et
fide. odore quodamo a cog
nitione diuinitatis illius
capiebat Quia xpi bonus
odor sumus deo hys qui
pereunt a in hys qui salui
fiunt legimus in genesi q;
noe offerente sacrificium p diluu
ii cessatione odoratus e dnus
odore suauitatis item ut bni
dixisset illi et filys eius non debe
go puerilit intelligere q; dnus
qui spiritus e in odore a fumo
carnium delectat. Z si intentione
illius boni viri scam appellat
septuam odore suauitatis qo
delectatus e deus Dilc in hoc
loco intelligendu studium et
bona voluntate intentione q;
odore appellatu xpi iquit
bonus odor sumus deo. t in xpm
credentes a a xpo edocti pdicando
misteriu incarnacois et passois
resurrectois ascensois miste
riu q; sce trinitatis bonus
odor sumus illius qm bona fama
et ac totius trinitatis glariam
pdicamus deo. s. pri placentes
deo faciendo Et nondu q; sanctu
fit In hys inquit q; saluificum
nra pdicatione Et in hys qui
pereunt bonus odor sumus xpi
deo pri placentes qm sicut placz
mm studium qd impendimus
hys qui pereunt quo nra volun
tas talis e ut oes possemus
saluare ideoq; delectat odore
me intentois Dum go in hys
q; saluat. sue in hys q; pereunt
bonus odor xpi erat apli deo
pri placentes qm sinceri et
sine adulatione pdicabat. Alys

esset pdicatio uplor quam impedebat
dibi et volentibi credere
quidem sumus odor mortis in mor
tem illis scilicet quibus pdicamus
sed contemptui sunt credere illis aut odor
vite in vitam illis vis qui audiunt
et credunt Cui vna credere et nolen
tibus · quibusdam erat ipsa pdicatio
iustus et odor mortis ad morte
potius eternam quam ad penitentiam quam
habemus cotidie cum amalibus et pe
cuniis ipse eternaliter inde ~~erat~~
~~odor et iustus vite ad vitam~~
~~eternam~~ dampnabantur qui nolebant
obedire euangelio Quibusdam erat
odor et iustus vite ad vitam
eternam percipiendam quia per ea salua
bantur Sic ei credentes per illa
salui fiebant ita in credulis dam
nabantur quia incredibiles erant
Et ad hec si discernendum quis
tam idoneus et aptus pdi
cator est ut possit discernere qui
sint ex pdicatione saluandi et
qui dampnandi · nullus Ideoque
omnibus impedendum est sermo pdi
cationis Nos enim sumus nos apli
si plurimi adulterantes verbum
dei hic perstrinxit pseudo aplos
Sic enim adulter non tam amoris
filiorum adulterat alterius vxorem
sed ipse libidinis explendae
ita falsi apli adulterabant verbum
dei quia non adeo pdicabant ut filios
spirituales deo acquirerent quia fuit
falsa pdicabant · neque pro remu
neratione premia celestis sed pro lucris
temporalibus et fauoribus humanis
mis In ho adulterabant verbum
dei qui non recte neque veraciter illud
docebant · dicentes xpm non esse
mortuum neque a mortuis resur
rexisse · apli autem non adulterabant
quia spiritales filios deo acquirere
desiderabant Non pro lucris tempo
ribus sed pro primo etiam ~~benedictis~~
benedictis pdicationis ministerio
neque pro fauore et laude humana
rem sumus pdicantes sicut idem aplus
subdit Dei et sinceritate ipsum
pdicamus et et puritate et ve
ritate et sicut ei deo et ex spiritu
sancto accipimus ita pdicamus
quia omnis sibi existens tam patri
et filio vnus et deus Coram deo
supplicantes loquimur et sic pdicamus
si in presentia dei sicut simus positi
et ipse sit nostrum adiutor Renuda
enim et ipse ibique pnus adest In
xpo ihu loquimur et ad gloriam
et honorem ihu xpi Capitulum iii

Incipiamus ei nosmetipsos
commendare et laudare Nunquid
nos se et alios commendant non
laudant paulo supius · Fecit
utique et superius et iterum isto
loco atque in sequentibus Dei tam
quam se laudat aplus · Minuit
idcirco ut corinthios ab amore
pseudo aplorum retraheret ad suum
amorem aliorum verificorum aplorum
Aut numquid egemus commendationis
ep̄lis et laudationis sicut laudati
ibus quibusdam ab aliis gentibus et ecclesiis
sapiam dicat ~~per sapiam~~ salomonem
laudet te alienus et non os tuum

ad nos mittat aut ex vobis ad
alias q̃ nobis testimonium laudis
et sanctis phibeat sicut qdam fe
cerunt pseudo viz apli et iudei q̃
acceperunt a scribis et phariseis po
tificibus q̃ iudeorum eplas laudati
cias ut p sanctis et religiosis pdica
toribus habeat Nolo igitur
vra laude neq; eplis laudatis
q̃ nobis testimonium laudis phibeat
Exponit ergo cum igitur non indige
bat mgens Epla mra vos estis
scripta in cordibus nris Epla sigi
e salutis q̃ salute mittentis oti
net et de illius salute loquitur cui
mittit Epla inquit nra vos
estis q̃ cognoscitur scripta in cordi
bus nris q̃ de vra salute die
noctuq; meditamini et cogitantes
a ipa bo mitente nri cordis phibe
nobis testimonium laudis Que epla
scit et legit non oculis corpo
reis sed mente intelligit illa epla
t. hoc qd de vra salute sp cogi
tamus manifestatur qm epla
estis xpi Ex supioribus pedet
ista vos qui estis epla mra
scripta in cordibus nris nos estis
manifestati alius q̃ mra pdi
catione ad fidem venistis Cum
epla estis xpi ministrati a
nobis et scripta non atramento
sed spiritu dei viui Illud qd atra
mento scribitur obliterari siue
deleri potest fides q̃ de spiritu sto
scribitur q̃ sp viuit q̃ etiam est

sicut ille spiritus etiam est ita illa
fides etna est manifestati inquit
estis q̃ mra pdicatione edidistis
qm epla estis xpi t. fidem illius
habetis a qua dicebamus xpiana
q̃ fides a nobis est manifestata ministrata
q̃ fides crauditur et a spiritu
sto est scripta in cordibus nris q̃
alius dat fides in eodem spiritu Nolo et
scripta illa fides in tabulis lapi
deis sicut lex moysi sed in tabulis
cordis carnalibus Preuidens
opus deus duritiam cordis iudeorum
eandem legem quam eis dabat in
lapide scripsit ut p lapidem du
ritia cordis illorum signaretur
p tabulas ergo lapideas debet
intelligi dura corda hominum
et insensibilia in quibus non
scribitur fides xpi q̃ nulla pdi
catione nullis exortibus emollire
possunt p lr vero qd dicit qd in tabu
lis cordis carnalibus debet
intelligi cor molle et sensibile
qd sentit et flectitur ad mollitiem
et intelligit qd audit et capit
et gtmer in qbus scribitur epla xpi
t. fides a spiritu sancto

Fiducia tale habet p xpm
ad deum Ipse hic vult
aplus differentiam et distantiam
facere inter moysi legislatorem et
xpm doctorem euangelii inter legem
et euangelium inter doctorem legis
et doctorem euangelii et ondit q̃
quanta distantia est inter moysen
et xpm tanta distantia est inter

legem et euangelium it doctorem legis
Demonstrat qui ait nihil sumus nisi
dni mia et gratia regnantis fiducia
nisi et audacia et fide tale habe
per xpm dnm nrm cui passione idem
redempti et reconciliati sumus ad deum
et apud patrem qui ego dnus et
saturus sum i sequentibus Non qui suffi
cientes sumus cogitare aliquid a nobis
qui et nobis sed sufficientia mea ex
deo est Vnde destruit omnem confide
ntiam liberi arbitrii per quod multi
putant se posse bonum aliquod agere
sine gratia dei et ideo ista omnia agit
aut ut ostendat nihil bonum sua
virtute. a prudentia cogitare aut
facere dicit ergo Non habemus tale
fiducia vel audacia qui sumus suffi
cientes et qui possimus cogitare a nobis
aliquid boni de mea salute vel mea
qui et nobis aliquid boni nobis futurum
sit sine gratia dei Di sufficientia mea
et habundantia ex deo est qui dat velle
et posse et non solum non valemus bonum
aliquod facere sine dei mia et gratia
dei precedente et subsequente si nec
cogitare dei enim gratia nos preuenit
ut velimus et ipsa nos subsequitur
ut possimus Vnde orabat psalmista dicens
misericordia eius preuenit me et misericordia tua
subsequitur me Di et non valemus
cogitare quod potemus perficere. qui
deus fecit nos idoneos et aptos
et congruos ministros noui testa
menti non littere sed spiritus et non fecit
nos ministros in littera legis ut
poterimus frustione carnalis obs
uadam aut sabbati otium. aut
neomenias vel sacrificio
rum celebrandum. sed in spiritualis
intelligentia euangelii quod spi
ritualiter intelligendum est et qui
obseruat spiritum sancti tribuit tpe
baptismatis Quod autem dicit idoneos ministros se alios qui apostolos
fuisse idoneus minister est qui congruus et utilis atque illi rei
aptus. de qua sermo agitur Littera
autem occidit spiritus autem viuificat
Duobus modis intelligendum est
littera legis mosaice occidit homines
corporaliter iubendo et non iuuando
Dum enim dicit lex non occides
non adulterium facies. qui occidit
vel adulterium vel aliquid tale aliquid
perpetrauerit reus erit iudicio et
occidetur. igne cremabitur.
lapidibus obruetur. in patibulo
suspendetur. et non viuat quod non
impleat. proculdubio illa occi
dit hominem qui iudicium dat ut
occidatur. licet ipsa non sit tam
mortis causa Spiritus autem viuificat
et euangelium quod spiritualiter intelligitur
et quod spiritum sanctum prestat. non solum
non occidit hominem in presenti
sed insuper viuificat et vitam
eternam prestat Iusiurandum enim euan
gelium iubet hominem occidi.
sed puniri post culpam ad pe
nitentiam permittens vitam eternam
Primum inquit agite. agite qui

regnū celorū. Ulit aūt dōm
aduentū erāt quedā opa legis
q̄ a leuitibus prīs mūdabāt
obseruatores suos. Vbi grā
Dicit ēim ēcisio q̄ originale
pcm tollebat. q̄ nus aditum
patrie celestis nō reseraret.
et sicut erāt alia mēta p q̄bus
offerebāt holocausta et de
quib⁹ dicebat. Si quis h⁹ vel
illud fecerit. offerat arietem
aut tale aliquid. et mūdabit
p⁹ dōm aduētū. i q⁹ cōpleta
sūt i veritate oīa alia figu
rativa et umbratica. Qui ergo
voluerit eādē legē seruare
cārlit. morietur in ea aīa. q̄ aīa
q̄ peccauerit morietur. vnde et idē
aplus in epla ad ephesios aut
vē dico vob. q̄ si circūcidamini
xpō vob nihil pdesit et sanc
q̄ quib⁹ xpō nō pdest mortui
sūt i aīa. Qui vero spiritalit
voluerit eandē legē iplē cōfi
dendo se spiritalit i baptismate
obiē vera expoliacio vitiorū
obseruando sabbatū. q̄ cessando
a p̄ria opē. et ōipotēti deo
spiritales hostias offerendo. se
ipm q̄ mortificando. cū vitiis
et cōcupiscēcijs ille
viuit et viuet in eēna vita
Hi dicit aplus lēra occidit
in aīa mō. et lēralis intelli
gēcia legis. spiritus aūt viui
ficat. et spiritalis intelligēcia
vitā eēnā pstat. Qd si ministra
mortis. et si lex q̄ in miss. eāt
mortis sicut mō dicimus deform
mata vel scripta lēris i lapidib⁹
fuit. s. morsi in gla et claudite
vultus ita ut nō posset intēdē
filij isrl in faciē eius. ppter gloriam
vultus eius q̄ gla vel claritas
euacuat. quomō nō magis
ministra spiritus et doctrina ? pdi
ra spiritalis euglij erit i gla
suis ministratoribus et obstina
tōibus. Isto in loco vult oīndē
q̄ distāctia sit inter legē et euā
gelū. et moysen et doctores
euglij. sicut iā sup dixim⁹ legis
in exodo q̄ moyse descendente de
mōte facies eius erāt cornuta
et cōsortio sermonis dōi et ra
dios emittebat splēdoris sicut
sol i trīn. ut nō possent intēdē
filij isrl in faciē eius. Sed
quō egrediebat ad ppl̄m
ponebat velamē sup faciē
suā. Dij fortasse q̄rit aliquis
ī re illi gloria et claritatem
hoīs mortalis nō poterant
intendē. Cui respondēdū ē
q̄ moyses sānus et iustus erat.
ideo coruscabat suiq̄ splēdorē
ipē poterāt ferre. illi aūt non
q̄ pcōres et incredulī erāt
nō fuerāt digni cōtemplari
splendorē illius. Densius igit
iste ē. Di moyses tāta claritatē
habuit i vultu. quō legē ded

dedit ppl·q̃ mīst̃ erat mortis.
qp mortem minabat quāto
maiorē gloriā habebūt mīstra
euglij qui vitā etnā et mīstra
mīstrāt. q̃ vitā etnā pstat.
multo maiorē gloriā et claita
tē habebūt. qp eandē claitatē
habebūt. quā ondit dnīs ī mōte.
tribus discipulis qui visi sūt
cū eo. moyses et helias ī maiest
tate et claitte videbūt eīm oc
oculis corporeis gloriam claita
tē. q̃ claitate humanitatis filij
dei. ut vtūs leo dicit. ipsi eādē
gloriā habebūt. Gloriā et q̃
diuinitatis et totius trinitat.
mete cōtemplabūt solūmō.
qp deus spūs ē spū debet videri
Dicit ei vtūs leo in expōne illi
euglij. illā claitatē et gloriā
nō fuisse claitatē et gloriam
diuinitatis filij dei ꝗ humanitatis.
Alioquī quō eet verū qd dicit
ad moysen. nō videbit me hō
et viuet. quō ille dicit ostende
mihi ~~ipm~~ te ipm. t. tuā sibulita
tē tuā. Alioquī igit̃ intellexit.
moyses q̃ ponebat velamē
sup faciē suā ne intenderent
in eū filij israel. ~~fig~~ significat
ipam legem. sic in euglio
testat dnīs dixisse abraham
ad diuitē habēt moysē id ē
legem. Velamē illud sigt
intelligentiā litalem et hystori
cū sensū. quo umbrat ipa
lex. Ignorātia q̃ et infide
litas cordis indeo. Velamē
ergo qd ponebat sup faciē
suā moyses. nō sinebat illos
cernē gloriā vultus eius. qp
infidelitas et ignorātia et
ptām cor. litālis q̃ intelli
gentia et hystoricus sensus
nō pmittebat illos penetrāre
et intelligē gloriā spiālis
intellectus. q̃ latebat in lege.
Qd vero dicit gloriā moysi
euacuatā. ideo dicit q̃ītū
ad litām pt̃net. qp moyse mor
tuo faciēs eius q̃ ām splendo
ris radios emittebat. in
pallorē versa ē. Alnori at
sensu et sublimiori sedm
augustinū glia legis. q̃
vedebat ēē in festinitatib̃
et opibus euacuata ē ad
uenientē xpo. quē illa sigm
firabāt. vl' etiā ps spitalis
intelligētie. q̃ a quibusdā
intelligebat. sicut a moyse
Josue samuele dauid et cetis
talibus adueniente xpo. in
quo cōpleta et a q̃ manifes
tata ē aplis et toto. Dtati
ut venit plenitudo euacua
tū ē illud qd ex pte erat.
nō ut cessaret penitus et
periret ipa intelligentia
spitalis. sed ut ī melius
pficēt atq̃ augmētū in
perret Verbi gtia Dicit

euacuat infantia et puerita
adueniente adolescentia. Sic
i melius fiat. In euangelio autem
non fit ita. quia euangelium et toto
spiritalit intelligit. ne euacuat
quia iterum est. Di ergo illi. qui
legem operibus impleuerunt.
et erpte legem intellexerunt. q
euacuatu est ciuitatem gloriam hab
uerunt in pnti seculo. ut fra
ipmissionis acciperet victores
pnomodum suorum hostium existe
ret. quito ampliorem obtine
bunt isti. q spiritalit legem et
euangelium intelligunt. obseruant.
pdicant et docent. qd nunq
euacuat. Ma si ministratio
damnationis in gloria est multo
magis habundet ministerium
iustitie in gloria. Euangelium ergo
ministerium iustitie est. quia per illud
nobis ministrat iusti salus.
a vita etna tpe baptismatis.
sicut dns dicit aplis. Ite docete
omnes gentes i ministrate illis
euangelium. Qui crediderit et
baptizatus fuerit. saluus erit
salute etna. quia mundabit
ab omnibus pctis et efficietur
iustus. Gloria demum euangelii
q dat ministratoribus eius
et obseruatoribus. maior
est gloria legis q splendunt
in facie moysi. quia illa fuit
tpalis. q a quorum q ferri

potuit et videri ab alijs. Istu autem
etna est. nec potuit ferri ab aplis.
quo a dno ostensa est in monte. quia
fuit lapsi sunt in terra. velut mortui.
Quapre laborandum est omnibus. ut
obseruatores sumus euangelij. qtenus
ad illam gloriam digni simus ptingere.
quam promittit. Nam nec glorificatum
est qd clarum in hac pte. Ppter q
excellentem gloriam. In hac pte dicit
de morse. vel qd narrat in hac
pte libri exodi de splendore
vultus eius illi. Excellentem gloriam
appellat. q dns glorificatus est
i monte. et q glorificandi sunt
omnes ecclia. Et est sensus. Illud qd
splendut in facie morsi non est
glorificatum. quia non gloria vera.
quia euacuari potuit per morte illius.
Nec fuit gloriosum comparatione istius
glie. q etnaliter apparebit. et
multo amplior erit. In hac est
qd nulli pfuit gloria vultus
eius. qui non fuit gloria. quia non habuit
firmam gloriam. Illis Qd dicit i
hac pte. qui in ista pte. q
clarum et splendut in morse
non est glorificatum. In hac pte
quitam ad ista pte euangelij
pertinet non est gloriosum. Ppter ista
gloriam maiorem. Di enim qd
euacuat per gloriam est multoma
gis qd manet in gloria est.
si lex q euacuari potuit i gloria
fuit moysi. sunt obseruatoribus
multoq euangelium qd manet

ternū in glā e suis ministratoribus
et cultoribus Quātū ergo distat
inter imaginē et veritatē tātū
distat inter gliam vultus moysi
et gloriā xpi. tātū solebat erat
clā in gliā. Habentes igitur
talem spem videndi et capi
endi gliam non tale qlis erat
in vultu moysi. sed cā quam
viderūt tres apli in monte transfi
gurante se dno. cum multa fiducia
utēm in pdicatione securi de
primo. et non sicut moyses ponebat
velamē super faciē suā. ut non
intuerētur in eū. s. ponet xpus
in euglio. qd velamē evacuat
t. non ponit xpus velamē intelli
gētiae litralis in euglio. et obscu
ritatē. ut non possint fideles
gloriā intelligētiae spiritalis
penetrāre. sicut moyses ponebat
ne gliam vultus eius intuerētur.
qd velamē sigt obscuritatem
et obumbrationē legis. qd
evacuat. quod a xpo fuerat
et ipse spiritalē eadē lēt intelli
vl non ita occultabat xpus glo
riā suā clārā. sicut moyses
occultabat faciē suā. ponēdo
velamē super faciē suā. Qd vela
mē evacuat p eo. qd evacua
tū e quod moyses mortuus e.
Dz obtusi sunt sensus illorū
vl licet velamē qd sigt obscu
ritatē legis evacuatum sit
a xpo. et in euglio non sit vela
mē. tū non ideo penetrant
indei gliam spiritalis intelligētie
q in lege latet. qr obtusi fuer
verati sunt sensus eorum infide
litatis. p fidia et ignorātia.
ipi nolunt credē sed p litram
sequi volūt. Usq; in hodiernū
enim die idipsum velamē. v.
ipsa obscuritas et ignorā
cia in lēte veteris testamēti
manet. s. apud indeos intre
dulos non revelatū. s. ab illis
qui infidelitatis et pnā fuer
verāt sensus eorum. nr valent
p se penetrāre illā. qm in
xpo evacuat. t. p fidem xpi
evacuat velamē ignorātie
nr p eorum sciam nr revelabit
in illis nisi credāt. Dz usq;
in hodiernū die. dū legit
a indeis in credulis moyses
t. lēt. q p moyse datū e vela
mē positū e super cor eorum.
t. ignorātia et cecitas intel
ligentie e in cordibus eorū.
ut non valeāt penetrāre spua
lē intelligētiā legis. q obscu
ratur illis et occultū est. quis
in xpm credendo denudet
eis a xpo. Cū at ait quis
fuit ad dnm. s. ille ppliis ut
credat in xpm auferet velamē
t. obscuritatis de lege.
p xpm. et p gram spis sci
q tpe baptismatis inipit
in habitator ee. Dns at

spr̃ ē. ubi ãt spr̃ dñi, ibi li-
bertas. nemo qui fidem sre
finitatis habet. dubitat spm̃
scm̃ deũ ēe. ip̃ tria ꝓsõ est
finitatis. Cũ nõ sint tres dñi
sed unus dñs. Et scat̃ ab
oĩbus fidelibus spũ sancto
dicunt. legẽ et euglium ēe
ysp̃tũ. ideo spũs scũ dñs
ē legis et euglij. nec ē aliqd
occultũ in lege et euglio.
ipõ qꝫ spũ scõ opante fide p
dñice passionis liberant ĩ aia
ab oĩbus pcis de q̃ libtate
dñs dicit in euglio. Si vos fi-
lius liberauit. vẽ libẽi eritis.
p ipm̃ eia dat̃ fidelibus
facultas intelligẽdi diuias
sp̃tias. Dpũs ergo scũs dñs
ē sp̃tũ legis et euglij. ideo
michil le latet eũ ex hijs.
q̃ ibi qtmẽt̃ neq; velamẽ
alicq; obscuritatis et dubi
etatis oppont̃ ei. si magis
ipẽ reuelat. q̃ ibi latent
si sequẽta mãifestãt. Ubi ãt
spũs dñi ē ibi libertas aĩe
et facultas intelligẽdi. veti
testamẽtũ et nouũ. i. quẽtũq;
repleuerit spũs p fidem
dñi nri ihũ xpi. ille habet
libertatẽ aĩe et facultatem
discutẽ obscuritates legis.
et ꝗtam euglij penetrãe
Nos vẽo omes f. apli et iudei
credẽtes oes qꝫ libertatem
aĩe et facultatẽ dñice legis
cõsecuti sumꝰ. reuelata facie
cordis. i. mãifesto intellectũ mẽtis.
p fidẽ xpi intelligẽtia sp̃tiũq;
gratiam dñi. quã ordit fl̃ disci-
et quã preptũ sit oes eis.
sumꝰ nos cõtẽplantes. i. speculo
mẽtis p fidẽ et spem tenẽtes
Int̃ speculã et speculũ hꝰ mlt̃ ē.
ip̃ specula ē tris ē. in ciuitatib̃
et locus vn speculat̃ a longe
ex q̃ pte supueniãt hostes. Dpe-
culũ vero ē ubi cõtemplãi solẽt
horẽs ymagines. vultusq; suos
et alios. de quo hic dicit. Dpe-
culã go mrm̃ mẽs mrã ē. ip̃ si
in speculo cõtemplat̃ ymago et
umbra. ita nos in pnti videmꝰ
et cõtemplam̃ illã gloriã. quã
preptũ sumꝰ. In eamdẽ ymaginẽ
trãsformam̃ a claritate ĩ claita-
tem. Qn qꝫ habet̃ ut beatus
augꝰ dicit. a forma ĩ formã
trãducim̃. Homo sicut in
gẽsi habet̃ ad ymaginẽ
dei frus ē. scus. iustus. ĩ mortis.
et incorruptibilis. quã yma-
ginẽ et formã peccando amisit.
et rediit ĩ formã mortalitatis.
corruptionis et iniustitie. Ab
ista ergo ymaginẽ et forma
trãsformam̃. et trãducim̃ iam
in spe et fide ĩ eamdẽ formã
et ipam̃ ymaginẽ. quã p diuinam
a forma vtq; creationis ad formã
iustificationis. a for̃ mortalitatis

et corruptionis. ad formam immortalitatis. A forma filiationis
q̃ filij dei modo sumus ī spe. ad
formam cõtemplationis et visionis
A forma obscura ad formam
lucidam de q̃ iohannes dicit.
filij dei sumus ī spe. et nondum appa
ruit quid erimus in re. Ab ista
obscura forma trãsducimur ad
formam lucidam. q̃no sicut deo
erimus. q̃m videbimus eum sicuti
est. A claritate q̃ spei trãsformamur
ad claritatem speciei. et a
claritate fidei ad claritatem rei.
ut q̃d nõ tenemus in spe. et
credimus nos adepturos. q̃m
possideamus ī re. Et bn̄ cũ dixi
sset trãsformamur a claritate spei
ī claritatem speciei et rei. addit
tãq̃ admirãs spũ ut ostenderet
talem gloriam dari. q̃ sublimitati
cõgruit dantis. Nosse enim gloriam
et claritatem. nr̃ tantum fiunt. q̃nta
ī nõte nr̃ gehennis. Cum enim
deus cõcessit fidelibus suis.
ut spm̄ suum det eis pignus
illius gloriae q̃ promisit. Dicit ei
q̃ pignus vel arram accipit. securi
tatis de pmio q̃d remanet ī re
promisso. ita fideles. q̃ tpe bap
tismatis spm̄ sanctũ p pignore
et arram accipiũt. securi sũt
de pmissionibus prie celestis.
q̃ ab illo trãsformãtur ī spe
ad gloriam. Capitulũ xv

Habeo habentes hanc mĩstr
cionem s. spei et hinites

fiduciam et spem trãsformandi
q̃ spes et fiducia a spũ sancto
mĩstrat̃ nũc q̃d magis secuti
sumus non secundũ meritũ nrm̄
nõ definimus. nec aduersa hui
sceli sed multa fiducia vtrũque
in prãdicatione fortiũ tollerãtes
omnia ī cõmoda securi de p
mio et gloria. Dicimus abdicamus
occulta dedecoris et ĩspiciũt
a abiecimus omnia turpia a corde.
ore et ope mendacii q̃ maxime ī
occulto solent fieri nõ ambu
lãtes in astucia et ī calliditate
hui sceli. astucia dicit ab hasta
et acumine eo q̃ minuta sit
acuta ad decipiendos homines
Neq; adulterãtes verbũ dei
sicut pseudo apli multis moris
sed ī manifestatione veritatis s.
prãdicamus verbũ dei nõ fucato
sermone neq; philosophice
sed simplici. ut simplices q̃q;
possint illud capere. Commendãtes
nosmetipsos ad omnem conscientiam
hominum et laudabiles nos fa
cientes ad omnes homines sed ver
vnicuique bn̄ prãdicando coram
deo et in pnncia dei cui placet
q̃d agimus. vel coram deo qui
sicut ab illo nobis datũ
ita prãdicamus in pnncia illius.
quem cognoscimus nobis ad cõ
pnnte. Poteũt aliquis dicere
Cruce prãdicatis ī manifesta
tione cũ omnis nõ intelligũt
q̃ dicitis neq; credant. A

hec subiunxit apl̄us Quod si
optū ē euāgeliū nr̄m. et si latē
sum et obscurū ē ut nō intelli
gat. In hys q̄ pereunt ifidelitate
illis ē optū. p nō inspirat
eis s a spū sc̄o. neq; voluit credere
volentib; at credere manifestū
ē. Iudicabāt oēs p̄dicatione sicq̄ m
apl̄ō. sed illis qui volebant
credere manifestabat. illis vero
q̄ in ifidelitate permanebāt
occultabat. In quib; deus
hy; seli excecauit mētes ifi
delū Iuda hereticor ut
ut marcion. atq; alij pseudo
apl̄i. hūc vsū male distruētes.
dicebāt deū hy; seli ēe appel
latū. in hs drabim de quo loco
dr̄ omis dij gētiū deōma
ticet eni dij appellent. nō sr̄ dij
alij. Ita go ē distinguendus
ut p̄mū dicat. i quib; et illis
q̄ pereunt. deus verus et
deinde inferat. excecauit
mētes infidelū hy; seli cū
nō illuīauit. sicut indurauit
cor pharaonis cū nō emollivit
vt nō fulgeat illuīatio euāgelij
in illis. et fides et doctrina
euāgelij gliā xpi Quod euāgeliū
gliā xpi ē. q̄ ibi narratur
diuinitas ē diuina et humana
virtus miraculor. passio. resur
rectio. ascensio. ad celos.
aduētus ad iudicū Qui x
ymago ē dei pris. et solus ei
m oribus sedm̄ diuinitatē Ad lo
ei nosmetipos p̄dicamus sz ihm
xpm̄ dm̄n nr̄m et nō quirimus
nrām laudē nō lucē tpalia.
sed gloriā et honorē xpi p̄dicā.
ut ab illo ēmunerarem̄. Ille
eni seipm̄ p̄dicat. q̄ culto ser
mōe loquit. et veritate euāgelij
q̄rit fuīe ut p̄dicet ipe sapiēs
ē. et laudet. et q̄ potius pro
lucris tpalib; p̄dicationi īsistit.
q̄ p vita etna. Quo deus q̄
dixit. s. in principio creatūa
de tenebris lumē splendescere
dicēs. cū ad tnbre eēnt sup
faciē abissi fiat lux et fta
ē lux. Ipe luxit in cordibus
nr̄is lumē fidei et doctrīe.
q̄ tenebre eēnt eramus ad illuīa
tionē scē claritatis dm̄i i nob.
in facie xpi ihu. Ordo ē Dei
q̄ dixit et fiat lux cū adhuc
tenebre eēnt et fta ē lux Infu
dit fidei lumē cordibus nr̄is.
et doctrīe i facie xpi. et i p̄nctia
et p p̄nctia xpi ad illuīationē
et demōstrationē scē diuīitatis
eius. p p̄nctia go xpi māifestata
ē cognitio dei pris et totius
trinitatis. sicut ipe xpc dixit. Pr
māifestaui nomē tuū hōib;
nō quo dei dicerib. sz quo pri
vouiris. Habemus at thesau
rū in vasis fictilibus. Thesa
rus dicit theca et repositio
auri Tesaurū appellat apl̄us

in isto loco sacramentum corporis
scē trinitatis et misterium incar
nationis filij dei. qm sicut thesau
rus in occulto et in secreto loco
ponit. ita istud misterium in
cordibus illorum eārum condidit.
vasa fictilia vocat corpa
fragilia. q̄ ex limo terre fa
cta sunt. et varijs passionibus
et infirmitatibus subiacet
fame. siti. nuditati. et ceteris
talibus. ut sublimitas sit
virtutis dei. ī nobis et nō ex
nobis. ī ut altitudo virtutis
annuntiet. p̄ nos. et appareat.
qm nō ē ex nob. neq; illa
sapiā. nec virtus miraculorum
sed ex deo. p̄ nos tm̄ ministrā
Ac si diceret alijs verbis. The
saurum grē spiritalis. qd̄ pdi
camus et p̄ qd̄ signa mira
culorum facimus in corpe fragili
barulamus p̄ qd̄ etiā frequēs
dm̄ alios sanamus ipi ī fmam
subiacetes fame. et siti. nu
ditati. ut qd̄ facimus nō ma
virtute. vel mris meritis sed
sublimitas potentie dei esse
intelligat. In omnibus modis
et locis tribulationes diuersā
patimur sed nō angustiam
ī licet tribulationes et angus
tias sustineamus tm̄ nō ita
astringimur qm sine angustiam
ut cedamus loco a pdicatione
et cessemus a mo proposito.

Aporiam. ī conuiciis et egestate
ra sustinemus. vel qd̄ melius
Et qui pauperes abiectā abiam
Dz nō destitutum ī nō deli
quim a deo. sed positi in pau
pertate et inopia. adē nolī
pastor deus Aporos gēo
vōbulo. latine dr̄ paup
inde aporiaren pē quasi
paupere abice. Sp̄ morti
ficationē ihū in corpe mo
circumferentes sive portantes. ī
sp̄ sumus mortificantes corpa
ma cū vitijs. et concupiscentijs.
ut et vita ihū ~~q̄ ipa~~ q̄ ipē
modo viuit ī mortalis in
corpibus mris manifestet
pd̄ gratiam resurrectionē
Aliter Dicit xpc pasci et
vestit in suis sicut dicit
eltis. q̄ diu hijs minimis
meis fecistis mi fecistis. ita
occidit. et mortificat. et fla
gellat. et p̄sequit in suis.
Ilōne in stephano p̄seqbat
et lapidabat. qm̄ dixit saule
saule quid me p̄seqris. Dic
etiā dixit petro vemo ro
mā iterū crucifigi mte. Sp̄
mquit qm mortificationē
ihū in corpe mo sumus cū
ferentes. ī sp̄ mortificat ihū
in nob. et occidit. ut sicut
ipē in nob mo occidit. et
nos p̄ ipō ita etiā ipē viuat
in nob et nos viuamus

in illo. Et sicut ipse ita nos non
sed sp viuit. ita et nos p(ro) resur-
rectione viuamus immortales
et incorruptibiles. Dp cum
nos qui viuimus in pnti seculo
fide bonis q; opibus in morte
tradimur ppter ihm. i picula
mortis sustinemus ppter mram.
et fidem xpi. quam pdicamus
ita et vita ihu. q; ipse ita viuit
manifestet in carne mra mor-
tali. ut vita q; xpc resurrexit
a mortuis. et q; no viuit.
huic carni mre mortali pstet
immortalitas. vij in corruptio.
ut p(ro) resurrectione pmissa
non timeamus mori. Ergo mors
in nobis opat. s. qd suum est. qr
sp nos mortificat p multas
tribulationes et angustias.
vita aut q; iustus viuit i fides
in vobis opat. qd suum est. qr
fhit ad vitam etnam. Et est sens
ppter vitam etnam quam vobis pdi-
camus et fidem quam ministramus vobis
morimur et mrficimur cotidie
picula sustinendo. Habemus
autem nos apli veteres credentes
eundem spm fidei sp quem habue-
runt pres veteris testamenti. qr
qd illi pouerunt de xpo implen-
dum nos credimus iam adimple-
tum silr de salute gentium.
Scientes quia deus pter qui
ihm suscitauit et nos cum
ihu suscitabit in die iudicij
et p vitam ihu. et constituet nos
biscum in gloria etna. Omnia enim
s. aduersa hui seculi ppter vos sustin-
emus o gentes gentiles qr
vobis fidem et vitam etnam pdicatis
ut gratiam habundans p multos gra-
tiarum actiones habundet in glam
dei. Gratiam habundantem appellat
magnam sapiam diuinam q; gratis
illis data est. Ordo est iste. Ideo
aduersa hui seculi ppter vos sustine-
mus ut magna sapia diuina. q;
nobis gratis data est habundet
p multos credentes in glam
et laudem dei. cum gratiarum actione
vij ut plurimi credentes p mram
doctrinam gratias et laudes referant
deo. Quidam codices habent
ut sapia diuina habundet p
multas gratiarum actiones in laudem
dei. qd non discrepat a sensu
ppter qd ut sapia habundet diuina
p multos credentes in laudem
dei non deficimus in picula
mortis a fide. si licet is q; foris
est nr homo corrumpitur. tm is q;
intus est. renouatur de die i die.
Homo exterior appellatur corpus.
interior ved aia. licet aut duabus
et substantiis et naturis constet et
homo. tm non sunt duo homines
aia et corpus. sed unus homo.
homo qui foris est corpus vij.
quanto amplius corrumpitur tormentis
et tribulationibus. eo amplius
renouatur interior et purgatior
efficitur aia. Id est qd in pnti
est et momentaneum et leue

et tribulacoīb mrē sup modū
sublimitate etnū glie pondō
opat t nob ¶ Momētaneū ē
brissimū spacū tpis dēm a
celerrimo sideū motu Desi
et ordo ūbor iste ē Qdie tormē
tū tribulacoīs mrē qd t pnti
ē momētaneū, siue breuissim
et leue ad tolerandū opat t
nob etnū pondō glē t subli
mitate prie celestis sup mo
dū et sup oēm mēsuram
q nō pt gplendi qntūs ille
glē neq mēsuā tpe q sine
fine a finito eit etnalit p
manēs nō gtēplātib nobis
sq videt sed que nō vident
t nō gsiderātibus et attendē
tibus honores diuicias et
luē tpalia q vident a nob
p mittūt amatoribus hi sti
sed gaudia prie celestis q nō
vident in pnti oculis corporeis
illa gsideramus Poteat aliqs
dicē Quare nō gsideātis ista
tpalia et trāsitoria ad hc aplis
addit q Que videt tpalia
et trāsitoria sūt q aūt nō vide
nisi p fidem etna sc Ideo
illa pponunt a ista gpler
tm q māsura sūt Ca m v

Scimus enī qm si terrestris
domus mrē habitacoīs
t si corpus mm fremū
mōle et corruptibile t quo
aīa mra habitat dissoluat
p egritudinē p tribulacoēs
maias et p mortem redigat
ni puluerē qd edificacionē
habeat et deo siue a deo dom
domū nō manufactam etnā
in celis Qd dicit edificacoēs
corpis viz mōle et etnū qd nō
fiet manu t cōpleticōē maris
et fīē feīe sc istud sed ōipotē
tis dei ūtute repabit ut sit t
mortale et etnū a sit t celo
sp Et t ordo atq sensus Di
mōle hō corpis vbi nō hitat
aīa dissolutū fuit p mortē
scimus et certi sumus qd a deo
habitaturus t celestibus edifica
cionē etnā et domū nō
manufactam corpis viz t mōle
ūtute dei p repatū Ita et t corpe
positi ingemiscimus t tū gemi
tu postulamus o absolui ab
hō corpe mōli cupiētes supindu
hitacoēs nram q de celo ē
t t mōle corpis cupiētes induē
Qd deo de celo dr ēē que
celeste eit a t celis hitabit
Dupindui at t sup aiam sc
mō isto mōli ē aīa Et est
sensus Cur rapimur corpus
t mōle ad glam a tūc eur
celeste si in die mortis mrē
vl in die iudicij fuerimus vestiti
xpo ut ipe sit nobiscū et nō
nō fuerimus inuenti nudi ab illo
et ab eo ptectione alieni Qēs
enī eis xpo sūt vestiti q ipe
ē eor ptectio sicut aplus dr

Vestiti si tū vestiti sed a cristo et
nō inuenti nudi inuenam ab illo

Qui est in xpo baptizati estis xpm
induistis. et xpm habetis pter
torem nam et qui sumus in tabna
culo isto et in corpe mortali gi
miscimus et dolemus quati
fame siti nuditate alijs pcul
eo qd nolumus expoliari ab ho
corpe mortali sed pt volumus
vestiri immortalitate no interue
niente morte ut absorbeat
qd mortale est i vita et ut illud
qd in nobis est mortale a corrup
tibile deglutiat ab immorta
lite a vita mensura sicut
qsumit pulcrissima aq gutta
ignis pjecta in mare in ice
dum ac si diceret Ideo ingemis
cimus in ho corpe mortali qd
guat diuisis angustijs ip
se si posset fieri nollemus mori
sed vellemus ut ipa mors
in nobis deficeret et se rapere
in pnti scilicet immortalitate a et
vmqz no moreremur sed nullo
modo fiet illud in pnti seculo.
Qui autem efficit nos in ho ipm
et qd pfiat immortales in alia
vita deus est omipotens qd det nobis
nobis in se credendo tibi pignus
spiritus sancti et vadium det nobis
tpe baptismatis gratiam spiritus
sancti ut securi sumus de pmissa
glia hereditatis Qui ei tm
est pignus qnitis est hereditatis
et qpletio pmissionis. Audi
entes igitur pt et audacia habe
amus et ausi sumus dicere hic
nos pignus sancti spiritus et sumus securi
ip dum sumus in corpe peegrinantes
adeo et longe sumus a domino cum ide
aplus dicat alibi confirmans
sanam cuiusdam gentilis quio in
ipso et in deo viuimus mouemur
et sumus a cum deus vbiqz sit
et omis locus in ipso sit vni et vbiq
pnis est quae non dicit nos longe
nos esse ea domino. Nimirum ideo
talia dicit ip pnius locus omipo
tentis dei celum dicitur ubiqz pt vide
ab angelis sanctis et hominibus iusti
et ip ho positus ubi non videt ipe
neqz gliam etne bitudinis longe
dicimur ab illo esse et peegrinari
ab illa gliam pt fidem ambulamus
a non per speem et per fidem et spem
tendimus ad priam celestem
et non per speem neqz per rem ip
n nudum videmus qm sumus
visuri Audemus et dicere et bo
bona voluntate habemus magis
peegrinari a corpe et pnites esse
ad dmm in alia et pnites esse
in corpe et absentes esse in alia
a deo et magis desideramus ia
esse in pnitia dei aliem a corpe
isto mortali qm esse in ho corpe
mortali vbi manetes sumus
longe a dei contemplatione Et
ideo ip hac voluntate habemus
contendimus et laboramus placere
illi siue absentes siue manetes
in corpe mortali siue pnites
in alia ip qui hic positus
placet deo illic non displicebit
ei Quis ei nos ministrari

et pnitrā oportet ꝓ tribu ſtr
nal xpi ē tribunal ſedes ꝓſt
excelſa ē iudiciū et pſidū qui
dnūdo iudicia ꝓpliū i excelſo
loco resident ut possint vide
reos et i nocentes et ut ipi eā
videi possint ab oibus Pro
magnitudīe potestatis z iudicis
magnitudo tribunalis et
z iudi estimāda ē qꝑ illa
pnūs ecclia iter apparebit excl
sius me relū et frā ut ab oib
possit videi bonis ſ. z rēpublis
ut videat i quē pugna pugna
gerit ut referat i ꝓpositi
siue fruiat vnusquisq; ꝓpia
corpis ſ. merita ꝑ ut gessit
siue bonū siue malū cū ista
z maria pnā solo aio gerat
ſtr ē odiū iudia ſupbia et i
ꝓ dicit insipiēs in corde suo
nō ē deus. quare de hys dr
salōn hoiem iudicandū que
corpe operatus viz de homicidio
adulterio z reteris talibus
Ad go dr ut accipiat ꝓpia
merita q gessit co tpe qo i cor
fuit ut ꝑ corpis intelligamus
corpis tempis Ex loco ꝓposuit
bto augustino questionem
paulinus nolanus quid pdesset
hoi mortuo oratōes et elemo
sine q pis morte illis a gentilis
z amicis ꝑ remedio ālē ꝓplē z
si hō tm mō ꝓpia merita cur
reptura q co tpe gessit. qo
in corpe fuit Cui rndit bto
augustinus nullo pdesse ea q
pis morte fiūt a parentibus
illi qui ita mortui ē nisi i
hac vita positus bona voluīte
et intentione et intentione ho
meruit ut illa accepta sint
deo q pis eius exitū celebrant
a pentibus huius eā sine dubio
dans bēs gratiā dr Dicendū
ꝓ salte de minimis nihil
quisq; pis morte purgationis
habebit nisi i hac vita positus
ho meruerit ut illis venia
possit assequi Tria ā st que
pfuit pis morte ut bto aug
dr in libro enchiridion. Je
iunia eleosine viz et orōes
q tm ꝑ valde bonis gratiarū
actiones st ꝑ nō valde mal
q in purgatione alia sunt
positi ꝓpiciationes sūt z pēna
tiones ꝑ valde malis et finali
dāpnatis et si nulla sūt ad
iuncta mortuorū ieiuniū
vnuorū consolationes st quibus
aut ista ꝑsunt aut ad ho ꝑsunt
ut fiat illis plena remissio
ā ut tolerabilior fiat ipa
dāpnatio intrissia sane omn
pena erit q pt primi oignale
traxerūt nisi ꝑ nullū addi
derūt z i reteris q addiderit
vnusquisq; tanto ibi tolerabi
liore habebit dāpnationē
quanto hi minore gessit i rēpublica
Dicentes go tm more dm
nō qo ipe timet si qo timed
ē z qo trebūt omis i die iudicii. Hoibus suadeamus decli
nare a malo et facere bonū

vt possit

ut possint eiusdem dei vindicam
deo autem manifesti sumus Spero
autem et in conscientiis vestris o corinthii
manifestos nos esse et ipse gratiae mee
testimonium nobis perhibet quia
recte credimus sed vivimus et bene
predicamus deo autem manifesti sumus
nunc fuerunt ad ea vera superius
loquutus est quia falsi apostoli diuidi
rabant veros volentes eis preferre
non solum petrum aliosque apostolos
sed etiam seipsos ac si diceret
vestis paulus Illis qui nobis
detrahunt nos incognoscentes sumus
ut nescitis quales sumus Non
iterum commendamus nos vobis
et non laudamus nos iterum
vobis quasi aliquid utilitatis in ea
laude habeamus sed occasionem
damus vobis gloriandi pro nobis
ut habeatis ad eos qui in
facie gloriantur et non in corde
et ut pro habeatis vera gloriari
possitis ad falsos apostolos
habete nos bonos et veraces
predicatores In facie gloriantur pseudo apostoli sive in presentia
multorum et non in corde
laudabant se esse apud alios
quod non erant Etiam enim in cor
de gloriantur et non in facie
ut cognoscentes se placere
deo gaudent in aliis tamen non
requirunt laudari in presentia
ne forte bonum quod habent
per vanam gloriam amittant

Siue enim mente excedimus et si
omnino mente mirabiliter agimus aliis
predicando aliis aliquid viuendo vel
si superbe nos laudamus deo se
relinquendi sumus et resecundi
et non aliquo verum iudicandi Siue
sobrii sumus et si habemus sanam
doctrinam vel si sobrie viuimus
et temperate predicamus vobis se presumimus
Caritas enim xpi vrget nos ~~talia~~
~~dicere~~ et caritas xpi quod vos diligimus
compellit nos talia dicere si licet
licet ut nos laudemus vobis
volentes vos reuocare ab ~~am~~
amore pseudo apostolorum ad amo
rem xpi et nrm Existimantes
hoc et certum tenentes quoniam si unus
et xpus pro omnibus mortuus est ergo
omnes mortui sunt quia eum aduenientem
presserunt et secuti sunt et pro omnibus
mortuus est xpus Cum enim humanum genus
peccatum originale peccatum quod trahit
ex adam et in corpore et in anima
fecimus et in corpore mortale et pro
modum mortuum est Dicit ergo nullus
homo exit ade progeniem ita
nullus exit peccatum et morte illius
pcedit vnus xpus Venit ergo xpus
sine peccato nascens sine peccato conuersatus
et mundo innocens mortuus pro
omnibus predestinatis ad vitam
Et sicut presper dicit et iohannes
crisostomus alii quoque doctores licet
omnes non crediderint et etiam omnes
credentes non saluentur ille fecit
quod suum erat pro omnibus moriens

Vbi Dicit medicus quilibet
cōponēs poionē cōt omēs infi
mitates venat in cinitatem
quādā et dicit ōibus Quirit;
ex hac potione biberit saluus erit
et quisq; infirmitate tenet, qui
bibit sanat. Et si omis bibere
nolentes nō saluāt. ille ōibus
illis attulit potionē et fecit
qd ad se pertinebat Ideo aut
mortuus ē xpc p ōibus ut
et qui viuūt in fide iā nō sibi
viuāt sed ei qui ōibus mortuus
ē et resurrexit Ille viuit xpo
q nō fecit suā voluntatē solomō
si alioq; et q p fribus nō du
bitat mori sicut xpc nō qsiuit
sua si nra q p ōibus mortuus
ē Et ē sensus Quia xpc ino
cēs p ōibus mortuus ē ergo
alioq; apli nō debēt cessare
fribus impēdē hō qd ab ālo
accepimus erā si nimiās fuit
iniās p illo salute ponē Itaq;
nos ex hō neciem nouimus sed
carnē pfectō corinthios allo
Dz nūquid qm ista loqbat
nō erāt in carne erāt vtq;
Dz ita intelligendū Ex hō
et ex qo vōs estis ad fidem
neciem vrā pfectō nouimus
secōm spem carnalū et tpaliū
rerū vnde si in spe celestiū
pmiorū Et si cognouimus
xpm secōm f mortalitatem
fuisse et corruptibilem
sed nūc iā nō nouimus f mor
talem et corruptibilem sed in
mōrlē et incorruptibilem Et ē
sensus Ideo nō estis positi i
spe rerū carnaliū et tpaliū
sp in spe et fide iā estis im
mōrles et incorruptibiles secu
ri de pmio Di q ergo noua
creatura ē et nouus ipsius
p fidem p aquā regenera
tionis veterā tūsierūt illus
et lex veteris testamēti i sac
ficiis circūcisiōē circūcisiōē.
sabbati oio cetisq; talib;
Ecce frā sūt noua i euglio
circūcisio vij spūalis que
fit in baptismate vbi ē vera
expoliatio pcōr Dilē de
de cetēis intelligendū vl
veterā tūsierūt infidelitas
patrū et cetera q ad veterē
hoiem pertinet Et facta sūt
noua f fides vij iustitia
et obedīa caritas rete que
ad nouū hoiem xpm pe
nientes dilē Di qua noua
creatura et nouus ipsius ve
tera tūsierūt iā in spe mor
talitas vij et corruptio et
frā sūt noua sile in spe
et immortalitas et incorruptio
vl vsus ē pteito p futuro.
p eo qd veterā transibunt iā
et fient oia noua Iuxta
qd iohānes dicit Ecce oia
noua Oia aut f genera

inouacois et deo pre nob
predunt qui reconciliauit
nos sibi p xpm. et p passionem
xpi et dedit nobis aplis
misterium reconciliacionis Illi
reconciliat q. inter eos inimicitia erat
et nos inimici eramus deo pri
no p min quam ipse fecit
scam et bonam sed p vicium
qd nos addidimus illato go
qd nos addimus p sanguinem
xpi reformati e. nam ut
fuerat creata. et reconciliati
sumus deo pri xpus go pcu
rans nobis reconciliacionem
p suam passionem redit ad
deum prem vn venerat
Dz me mipfrm manerat
qd nob procurauerat miste
rium reconciliacois dedit q
aplis suis. ut ipi nobis
annunciarent receptos ee
sanguine xpi. et pducione sua
reconciliarent nos Dic et
ipse dixit Dicit misit me
pr. et ego mitto vos Ite
docete omis gentes Quoni
deus pr erat in xpo mundum
reconcilians sibi p illum Deus
pr in filio erat et filius
in pre sicut de filius aut
ego et pr vnum sumus
Et ego in pre et pr in me
e. Alis ergo erat in xpo
atq alis erat in gplis et

aplis p quos loquebat. Ipse ill
erat p gratiam in xpo aut
p vnit ate sbe suc q vnum
sunt Iudum reconciliauit sibi
p xpm. et omis predestinatos
ad vitam eternam Ipo reputans
illis. et credentib pcm eorum
ipo postq ad fidem ve
nerunt ip non attendit q les
inter eos fuerunt sed q les gpfu
tum erat Et posuit in vob
sbm reconciliacionis. et doctri
nam euglij Ip xpo legacione
fungimur. et vice xpi missatio
fungimur qsi deo exhortante
p nos. s. hoies ad credendum
Obsecramus p xpo reconcilia
mini deo. et vice xpi recon
ciliamini deo pri p fidem et
iustiam auferentes a vob oe
pcm qd a deo vos separat.
Eu. et. xpm q no nouerat pcm
deus pr p nob pcm fecit
et hostiam p pcto Dic et appel
lat hostia p pcto. marie
in lxx mtpribus q solutis
dicem ponet in manu sua sup
mpt pcti. et sup capt hostie p
pcto Dz astio erit in hoc
loco quo iudicat deus et
vindicat in hoie pcm sicut
ipse no nouit pcm. Que
ira solut Quia nouit p
sapiam pcm malum ee si
no nouit p experiencia

ut aliqui peccaret Ubi gratia
sic dicimus Johannes euan
gelista quo scripsit suum euangeliu
non nouum metiri nec p epla
na quo illud scripsit Ideo
fecit Deus pter hostia p peccto
xpm ut nos efficeremur iustia
dei i ipo .i. p xpm vel i ipo
.i. i corpe xpi conuncti adunita
res at mra predicatione et
exemplo Dnica i qdragesima ca 6

Hortam vos i vacuum ne ca vi
gratiam dei recipiatis exhor
tatio e doctrine species
dni quilibet ubo aut exemplo
consolatione prestat alicui Ubi
gnia videt aliquis mrm fremi
suum i mierore z tristicia positum
ppter amissione filioz z vxoris
eius et ppter dapnum tpalium rez
dni ei reducit ad memoriam
exemplum qualia et quantam
sustinuit vtis Iob patiens
et quo postmodum meruit p
patientiam sua recipe oia m
duplum Istm talis consolatio et
admonitio exhortatio e doctrina
Videt euan aliquem tristem et
dolentem ppter amissum lumen oculoz
dni reducit ei ad memoria vtm
tobiam et consolationem ei ex
ho aliqua prestat exhortatio
e Dni videt euan alium dolorem
minio constrictum ppter pcta
sua et pone in desperatione
lapsum si eum vbo a exemplo con
solatione pbet ne desperet
de venia et salute Dans exemplum ca
maiam peccatricem cui dns oia
pcta dimisit et latronem q in
cruce ad vna voce audire
meruit hodie mecum eris in
paradiso exhortatio vo e et consolatio
Dicamus et alius Dicit posito
aliquo in certamine singulari
cum monacho cum ei dicit aliquis
exercitatus pugna forte noli
dubitare noli deficere victoria
obtinebis exhortatione ei pbet
et audacia Dic q positum i certa
mine bone operationis con dyabolum
z vitia carnis admonet ut
no deficiat neq cesset a cepto
opere exhortatione bona pbet
vel dicit aplus mo alloquens
corinthios z in illis omes fideles
Hortam vos mra predicatione
mroq exemplo omibusq modis
ne vacuum sive vane z inutiliter
gratiam dei recipiatis Oia bona
q genere humano dant gratia dei
dr ip gratis ei conferit Gratia
quippe dei e habere fidem et
caritate spem sapiam diuina
vel humana vel bona tpalia Istam
go gratiam dei tantum recipit q
venies ad fidem et remissione
peccatoz in baptismate p precepta
dei preceptis inobediens existit
no adhibendo studium ut possit

dei p̄cepta ipō adiuuāte ī plere
qm̄ fides sū opibꝫ mortua ē
et tamꝫ Iniuriam q̄ bō tpalia
gēs adeo ꝓripit q̄ illa hilaī
mēte pauperibus p dei amore
erogaē nō studet Vt go longiꝫ
nō ꝓtelemꝫ sermonē dicamꝫ
vnū ex multis quō gra dei
iuriam eripiat Dnūs dic in
euglio disat Ite docete omēs gēes
fidem sē trinitatis baptizātes
eos et docentes seruare omia
q̄cūq; vob̄ mādaui Quicūq;
ad fidem venit et nō fuerit
q̄ in lege et euglio cōtinet
iuriam gram dei eripit Ait
ei Tpe acepto exaudiui te et in
die salutis adiuui te Hoc ysaias
ꝓphā ꝓtulit ex ꝓsona dei pris
loquēs ad filū Tpe acepto
deo pri et dies salutis humāi
gnis fuit passioīb xpi ī qo deꝫ
pr decreuit disposuit a p̄destī
nauit p passionē filij sui sal
uare a redimere genus humānū
Isto tpe acepto deus pr exau
diuit filū suū qui q̄q; orauit
filius p salute gnis humāi
totū impetrauit. Legimus
in euglio iohānis q̄ appro
pinquās passioī orauit dicēs
Pr quos dedisti mi volouit
ubi sū ego a ipi sint mecū
ut videāt claritatē meam
Si quis ueō de aplis hoc tm
modo dm̄ asserat attendat
quid ipe alias dicit Non ꝓ hijs
rogo tm̄ sed p hijs qui credituri
sūt p p vbū eōꝝ ī me exaudi
uitq; illū de sua ore qm̄ exaudi
ditus Pr clarifica filū tuum
et veit vox de celo dicēs Et clari
ficaui f tpe baptismatis et in
monte coram discipulis et iterū
glorificabo tria die te a mor
tuis suscitando Et nō solum
p alijs exauditus ēs sed etiā
p suis p̄secutoribꝫ pro q̄bus orat
pendens ī cruce Pr dimitte
illis q̄ nesciūt quid faciūt
Multa ei similia pōt eq̄ assēsiōi
ex hijs p p̄dicatoēm aplōꝝ cre
diderūt Audiuit q̄ illū in die
salutis gnis humāi q̄ ipso
die deuicto mortis impio eū
a mortuis suscitauit Dicit
reuulnerā ista ad caput omī
electōꝝ et ad xpm̄ referamus
ea et ad nīebrm ipōꝝ Tempꝫ
acepti quo exaudiri possumꝫ
ab exordio dnice p̄dicationis
ē a matre ab eius resurrectiōe
usq; ad die iudicij Quo tpe
p bona opa possumꝫ acepta
fieri ē deo pri et placere illi
atq; exaudiri ab illo de quo
tpe etiā aplus subdit Ecce nūc
tpr acceptabile ecce nūc dies
salutis tpr acceptabile ad
p̄mām agendā vitā p̄nis ē

usq; diem iudicij Que appellat
et dies salutis in q̃ nobis salute
etiam possumus pmereri quo apta
ē ad opandū De q̃ dic dnus
dicit Ambulate dū lucem ha-
betis Huic diei succedit nox
tenebre s. eternē dāpnacōis in q̃
neō poterit opari sicut dnus dicit
Veniet nox in q̃ neō pt opari Et
idem aplus Dū tpm habemus
opem bonū ad omnes ipso ei
possunt ad mdulgentiam pficere
pnōzes nō valemus optime
veniā qr secūm q̃ psalmista dicit
in iferno neō confitebit deo
ad veniā Erit ei ibi pniā si
sera et tarda Nei dantes ullā
offensiōem o. offensio ppie ē
scandalū ruina vl' impactio
pedis sed in hoc loco maxime
p occasione ponit Sicut igit
nemini dantes ullam offensio-
nē .i. occasionē peccandi à in
ūbo à in pue operacōis exemplo
vl' neminē scandalizemus in
aliquo sermōe vl' fēō. ut nō
vituperet ministeriū nrm Ex
psona sua aplus loquit omnis
pdicator ligatus iugēs se
cū corinthios ministeriū pdi
catorū vituperat atq; cōtēp
nit si qd pdicāt ūbis agendū
destruūt exemplis operibus
Aliud viz pdicātes in publi-
co . aliud agētes in occulto

calefaciat algentē. colligit in
gratiam
bona docentes in ppatulo. pū-
sa et ad loquendum tpia in
cōclaui operantes Sic i oīb. supl.
mis actibus . ūbis exhibeamus
et pparemus nos sicut dei ministros
Dei minister ē q̃ deo militat
et deo seruit ūbo doctrine .
fructu bone operacōis Quisq;
ei dei minister vult ēe deo deb;
i oībus ministrāe ut i oībus q̃
agit cognoscatur veri dei ēe
cultor Ubi gtia ut doceat
misericū pascat esurientem . poter
sicīēte vestiat nudū visiter
infirmū sepeliat mortuū et
in hijs oībus laude nō q̃rat
humanā sed dei gtiam . nō hoīb;
placē sed dei pceptis obedire
Sic q̃cūq; fecit deo ministrauit
et mercebit ab illo audire
cū electis Quā diu fecistis
vni ex minimis meis ni fecistis
In multa pana . pana ē non
deficē mte adusa hoīs seculi
quā habuerūt sci martires
Nō in parua neq; i modica
pana sed i multa magt exhibeam;
nos sicut dei ministros . bēs aplus
instiebat corinthios Qui pmq;
ad fidem venerūt ad vitia
pstina sicut vuersi quos aliqn
amplie corripuit quousq; eos
reuocauit ad fidem In tribu-
lacōib. ppt. sumus i multa
pana ut exhibeamus nos sic

fu dei mīstros In tribulacīōib⁹
~~ad~~ibus dicit·t ni fuisse ~~und~~
siti nuditate alijs afflictīōib⁹
In necessitatib⁹ Necessitas dr̄
eo ·p·m nece sitq⁹ posita·t· ī pi
culo mortis ubi pīcipit aplūs
paciam seruāe In angustijs
ēmis indigentia et inopia
angustia vocat In plagis ī
carcēibus Sepe plagis ūgaz
et gladiōz cesus ē aplūs Sēe
ecīa carcēibus ēcrusus ē p
xpī noīe ubi nō cessauit do
nū dei pdicāe cōtēptu sua
salute admonet ēt cū multa
paciā si ~~necessitas~~ necessitas fuit
talia pati p amoē xpī z salute
frm q̄lia ille sustinuit usq⁹
ad decollacīōē In sedicīōib⁹
suīq⁹ ī multa paciā Sedicīōes
ppīe ad ciues pīnēt z sūt
tumultus et cōtūbacīōes siue
dīencīōes In laboīb⁹ Pālq⁹
aplūs nō solū laborabat in
pdicacīōe sed ecīa tm sollicitq⁹
in laboē manuū desudabat
vū sibi victū et vestimētū
acq̄rebat In laboē s· sermo
factoīe artis ne q̄ quis eēt
suis auditōibus si ab eis aq̄
peēt certus sibi hō pfitere
apud deum In vigilijs ·ssp·
suīq⁹ dediti Ipē nō solū
die nō cessabat a laboze
nr̄ q̄ quiescebat sed ecīa tm
eāt sollicitus ~~cū~~ ~~cra~~ offi
sibi delegatū ut nec nocte
cessaret aut pdicacīōe aut
alio opē vū legīmīq⁹ mactib⁹
aplōz xp usq⁹ ad media nocte
suū sermonē pīrahit qui
cuiticus q̄ interpīrat amēs
de tno cenaculo cecidit eo
q̄ negligēs eēt in studio au
diendi ūbū dei In ieiunijs
sīmus pacientes illaqī volū
tarie aliqī inuitus ieiunabat
et ne ventris causa ēlmarz
deo grias agebat Sic enī
medicinā arthatri ·t· sūm
medici necessaia ē vulnēib⁹
ita aīe nrē mtia sūt ieiunia
In castitate mētis et corpis
castitas corpis ē immaculate
et ī pollute custodiri ab oī
libidinis delēāōē castitas
mētis integritas ē fidei xp
illa ē pēa castitas q̄ nr̄ mēte
polluīt vel ecīa in castitate dr̄
t· in sinceritate et integritate
ūbi dei sīmq⁹ dediti nō adul
teremq⁹ ūbū dei nō q̄rentes
gloriā ppriam sed dei nō p
lucris tpalib⁹ pdicatōi īsistēs
sed p ēmunēacōē ecīa non
pdicātes alia in publico et
alia clanculo agentes et
sacra sēptuaz nō mtpētātes
adūse In scā vestēis testā
et nouū sīmq⁹ occupati non

in simulacione neque humana
sapia q̃ inflat hoiem sine cari
tate In longanimitate longa
nimitas ē longa aī pseuerātia
et patia in adūsis hoīs seculi
In suauitate ut nulli nō solū
fictis sed etiā ōbis nris
amaritudinē generemus In
spū scō i. tales nos exhibeamus
ut templū simus spūs scī In
caritate nō ficta Cauēdum ficta ē
qn̄ quis videt fratrem suū pec
care nō corripit eū causa ne
adulacionis ficta vero caritas
qn̄ quis fratrem suū i necessitate
positū deliquit eū quē ante to
metis insu diligēbat
forma ait caritas ē si diligamus
proximū ut nos metipsos et et
in tpe prosperitatis adhere
videbam si tpe persecutionis
illū nō dimittimus de hac
caritate dicit apls iohānes
Filioli nō diligamus verbo solū
nō et lingua sed opere et ve
ritate In verbo veritatis simus
occupati i. in doctrina christi
vt in verbo veritatis ut ve
ritatē loquāmur cū proximis nris
In virtute dei ponamus spem
nriam nō in mea audacia
aut in alicuius hoīs potencia
qs maledictus qui confidit in
hoīe Vel in virtute dei dicit
i. nō nrio meritis deputemus

si quid boni agimus sed virtute
dei qua adiuuante oia possumus
adimplere Per arma iustitie a
dextris et a sinistris Id ē per
arma virtutū incedamus in
prosperis et in adūsis Arma
go et custodia virtutū a dextris
habet cum aīm prspera hoīs seti
nō eleuat i superbia neque emol
liūt a sinistris qui arma hui
que adūsa nō deiciūt neqz
frangūt Paulus ergo a dextris
et a sinistris arma portabat
utpe securus i medio incedebat
cū talia diceret qs i prsperis
erat humilis et i adūsis fortis
simus Ipse ergo ad ēe debet
mentibus nris i adūsitate
fiducia et spes certa et in
prspeitate timor ne aut
adūsa in desperacionem nos
pcipiant sicut cayn et iuda
proditorem a aīm i tumore
superbie extollant et in su
fiducia decipiat sicut nabo
chodonosor qn̄ dixit Nōne
hec ē babilon quā edifica
ui in gloriā et ignobilita
tem Sicut nobilis dicit
nōi habilis ita ignobilis
sine dignitatis noīe Dei
apli apud fideles gloriosi
habebant et laudabant
ab illis veraces ēe scī i iust
Apud i fideles vero ignobiles

et sine alicuius laude Ita dicit
apostolus per gloriam fidelium ut
mf illos a quibus gloriosi
dicimur vel mf illos a quibus
ignobiles tredamur patiet
sicut dei ministri neque fauore
et laude fidelium eleuemur neq
detractione infidelium vel mf
illos a quibus gloriosi dicimur et illos infidelium detractam
Alii per gloriam sapiet diuine
et gloriam virtutum siue miracu
lorum et per ignobilitatem fla
gellorum despectionum et car
cerum patiet tredamur per
infamiam et bonam famam pa
tient tredamur habentes
custodiam virtutum a dexteris
et a sinistris plus credet
de nobis sipis de nobis quod sum
qm alioqui vobis ut seductores
et verates quo erpoit suspicam
ab infidelibus dicebat esse
seductores magi malefici
a fidelibus veo ppter sanam doc
trinam et virtute miraculorum
non solum verates et iusti sed
diuini habebant sicut legitur in
actibus apostolorum qui a barnabe
detulerunt coronas dicentes
deus sum in effigie hominum latet
et quid mirum si apli seduc
tores appellati sunt cum ipse magi
et dnus omni seductor sit
appellatus per morte eius dicentibus

Infamia mala fama. Bona fama bona
opinio et laus. Et ad superius dicimus per gloriam
et ignobilitatem hic repetitur explanando
istos per infamiam et bonam famam

indeis ad pilatum Domine recordati
sumus qm seductor ille dixit adhuc
viuens post tres dies resurgam
ut seductores infideles et ve
rates apud credentes tredamur
patient precti undique armis
virtutum Dicit quia ignoti tredulis
et cognoti credentibus vel mf
illos qui cognoscunt conuersationem
nram nr valent penetrare
doctrinam nram et mf illos
a quibus cognoscimur esse veri
cultores dei tredamur patien
tissime nuncti armis iusticie
Quasi morientes et ecce viuimus
Quasi moriebantur sancti apli
et martires cum per multa tor
menta passi cruciamentis pene
usque ad mortem affligebantur
Sic dum ita essent in periculo morti
constituti in desperationem vite
per flagella verberum et lapida
tiones subito virtute dei robo
rati constabant et qui ex mor
tuis vitam recipiebant Dicit
legitur de beato paulo qm cum
listris tam diu esset flagella
tus et lapidibus obrutus
per plateas quasi ciuitatis extra
quousque qui mortuus relique
ret nocte eadem transeunte
diluculo cepit in derben
virtutem dei publice predicare
Illi etiam qui decollabantur
qui moriebantur dum ab hoc seto

transibant Sed illa mors tp'alis
erat cui succedebat vita ꝑpetua
vt castigati ūberibus et ūbis
sed nō mortificati Cū flagel
labāt² sc̄i apli et mr̄ martyres
castigabat quidē illos
deōs ne se extolleret ꝑ magni
mā ḡtiam sibi ōcessam sed
nō ꝑmittebat eos mortificari
usq; ad tēp; quo ei placebat
castigationē quippe i hō loco
flagellationē possumus itelligere
sicut legimus pilatū dixisse
de dnō castigatū mittēs dimittā
illū Quasi tristes ꝑ autē
gaudentes Apli et sc̄i martyres
dū lacrimabant² mr̄ flagella
et cruciatus tribules tristes
videbant² i vultu sed gadebāt
in corde sciēs de spe celestū
ꝑmiorū scientes q̄ nō sūt
condignē passiones hū tpis
ad futurā gloriā q̄ revelāda
est in nobis Et q̄m festina
illorū vertenda est i gaudiū
eternū Ecce quidq; tribulationis
et ꝑsecutionis sustinet qui e
illis id qui nō sit · q̄ si tentant²
vigis si exorciant² etiā si
ordinant² oia quasi nō sunt
q̄ tūsent cuncta tpalia Ve
met autē verū illorū ⁊ gaudiū
eternū et vita sine fine man
sura Dicit ei ille q̄ ꝑ somnū
expgefactus solet Dicit qui vide
bant homines egtate qui videbā
ante me multas epulas
appositas atq; totū dicit q̄
qui totū dicit q̄ qui nō est
ibi veritas · sed sicut vmbr̄
transierūt · ita in oibus q̄ sci
in hō scō parūt² qui e q̄ transi
tū e Videbant ei mr̄ sup
plicia mori videbā² festinū ꝑ
fragilitate si qui erat ibi · q̄
mere gaudebāt ⁊ si moriebāt²
ad tpe · subito transiebat mors
illorū in vitā eternā Ecce ibi
at qui totā spem suā i ḡtiis
rebus ac transitoriis ponūt
ni tendūt ad eterna gaudia
sed in ꝑspeitate felicitate ipō
hū scti ~~la~~ letā² videt² illis
qd' verū teneat sed nō e
verū · q̄ transitū et tpale e
Et cū ab hac vita transierūt
nichil inuenīt ex his q̄ hi
~~ve~~ qui vera visa sunt ~~ill~~ illis
Iuē qd' ꝑs aut Dormierūt
somnū suū · et nichil inuene
runt omis viri divitiarū i
manibus suis Cōsibit ergo
pastor qui verū sed nō erat
verū et vemet illorū verū
ve · ⁊ eternū supplicū Dicit
egentes suis multos at
locupletantes Nū egētes
videbā² divitis hū scti si
habūdabāt divitis spitalibus
i pdicatōe et miraculis ex
quibus locupletabant alios
vl' revera egentes videbā²

tbā tpali sed multos locuple
tes reddebāt sicut scōs q̃ erant
ihēsolimis · q̃ p xpō oīa sua
sua relīquerāt vel a iudeis q̃
expoliati fuerāt eo q̃ t̃ mor
tuū hominem credidissent quos
~~alll~~ alloquit ni eplā ad hebōs
Rapuīa mānens bonorū vestrō
rū gaudio suscepistis Et de
q̃bus ysaias Qui recessit ab
iniquitate malo p̄de patiur
Istos ergo locupletabāt et
dicebāt apli q̃ ex oībus locis
p̄dicabāt mittebāt eis quę
necessaria erāt vni y idē aplūs
t̃ eplā ad romanos Nūc igit
pficiscar ut hīm ministrare sctis
Tamq̃ nihil habētes et oīa
possidentes Tamq̃ nihil habētes
erāt · et nihil p̄ūn habebāt
et oīa possidebant q̃ oīa ha
bebāt oīa Dir debet et mōchi
ē tamq̃ nihil habētes p̄ūn et
oīa possidentes oīter Vel
tamq̃ nihil habebāt q̃ nō
habebāt p̄dia nō aurū nō
argentū nō seruos nō ancillas
et tm oīa possidebant ista t̃
possessoibus apōrū quos sibi
p̄ p̄dicatōīb arma et ~~vir~~
virtute miraculorū subiugā
uerāt In possessoibus et in
oīa possidebāt possessorum
Dic enim quida dux romanorū
tarquīnū noīe rīndit legatis
tuis dā gentis aurū volentibus
dare p pace et libertate romanos
potius velle aurū possidentibus
impare q̃ aurū habē aut possidē
Possumus etiā dicē q̃ an hō sctō
apli q̃ nihil habentes erāt · sed
in capite suo xpō oīa possidebāt
unde qd idē aplūs i eplā ad rōōs
dicit de deo pre Qui etiā filiū
suū p oībus nobis tradidit ·
quomodo etiā cū illo oīa nobis
nō donauit Dūmq̃ go et nos
tamq̃ nihil habētes in hō sctō · nō
ponētes spem nostrā rebus tpali
bus et caducis Possidebimus enim
oīa cū xpō in sup et ipm cū
deo pre et spū scō possidebimus
Sīt sicut sapiā dicit ei qui fidelis
ē totus mūdus diuitiarū est
q̃ nō appetit ea q̃ t̃ mūdo sūt
cognoscēs p̄ dubio q̃ mūdus
transibit et concupiscentia eius Et t̃ho q̃
aliō appetit nisi q̃rit habē nisi
qd habet qui oīa possidet Nemo
ei plus habet qui q̃ nullo indiget
Et tm cū diuites multa habeāt
multis indiget q̃ plus deside
rant habē q̃ habent Ille aut nullo
indiget q̃ p̄ter necessaria victus
vestimēti et calciamēti nō requi
rit contentus in his q̃ habet
In his ergo oībus imitemur scōs
aplos doctores et patronos nros
sicut filij boni imitantur bonos pres
ut nos adiuta et pspera pacē

misericordiam exhibentes nos sic
dei ministros Quod si phetes
fuerint illorum actum in hoc sicut erant
vtique assortes illorum christorum pnnorum
Os nrum patet ad vos o corinthii
et cor nrum dilatatum est id est
volumus intus mte et miserico
rdie patuerat ipsi ouis nri pater
et apta est ita et pmptum vos ad
dorendum Illi os patet et aptum
est ad pdicandum qm volumus e
pfm ~~ad pdicandum~~ pdicatio sm
doctrina bona Cuius vero voluntas
est tortuosa doctrina ac vita pua
licet aliquid intelligentie indeat
habere deficiunt ei vbi cum sensu
Idcoque non patet os illi ad pdicandum
ipse tenet in alius redarguere qd
cognoscit et alius intelligi Non
angustamini in nobis Angusta
mini autem in visceribus vris et
e sensus Quomodo sensum
angustum habens et structum ut
non possitis intrare latitudinem
misteriorum diuinorum Nolite nos
hoc reputare qm non gessimus hoc
nos q vos mistrae debemus
sed intellectu vri et voluntas
astringitur in visceribus et mitere
ribus cordis Eandem autem hmis
finumeracionem pati. subd. quia
et nos ipse eandem fidem habetis
Dilatamini et vos et extendite
sensu vrm et intellectum ne p
angustia non possitis pene

de ebz vel plus aut frustra
aliqui infidelis
trare et trape mistera Diuina
Nolite iugum ducere cum infidelibus
Ji iugo duo animalia q iungitur
et coequantur Jugum vero debet
hic intelligere iugum Diaboli et
potestatem quam habet supe infi
deles Ac si dicat Nolite sus
cipere iugum Diabli neque eqri
infidelibus a coniugi ne fiatis
illis efficiamini Quae enim pti
cipatio iustitie ad iniquitatem et
q societas iusto homini iusti
tiam habere cum iusto et pagani
no Quae ~~fof~~ societas lucis et
fideli cum tenebris et cum infideli
s. nulla Ista est lux et iste sunt
tenebre et infideles nunc autem
lux in Dno Quae autem conue
nio xpi ad belial Belial ipse
pstat absque iugo sicut Diabolum
q iugum omipotentis Dei de collo
suo excussit Dr in libro
Samuelis ipse dixerat viri
belial et absque iugo dei Quae
conuenio a q societas xpi ad
diabolum. nulla Qui autem assessi
templo dei cum ydolis et quae
consensu debet pti habere fideles
q templum dei sunt cum ydola
tris q ipse sunt templa demo
nium Nullum In hoc loco prohibet
eos q remanebatis in ydolis
comedebant carnes ydolatra
tas. qui debuerant esse fideles
et templum dei Vos enim estis

templū dei viui nō deos. q̃ nō
viuūt. ita dicunt̃ dn̄ Dic de
deo d̃ p ieō. Inhabitabo in
illis p fidem. et dilectionem
et gr̃am meā. et ero illorum
mis illos. Dei filius. q̃ ita
loquutus ē de credentibus
eis. ambulauit inter homines
sicut dr q̃ sup̃ terram visus ē.
et cū hōibus cōuersatus est
qui habitabat i nobis sicut Joēs
dicit. Verbū caro factū est et habita
uit i nobis. Et ero illorum deus
et ipi erunt mi populus peculiaris
sicut fuit israel. Propter quod exite
de medio eorum. hoc ysaias prophā
dixit longe ante captiuitatem
babilonicā quod apostolus ad
corinthios retulit. Dicit pp
prophā ex persona dei. alloquens
iudeos de captiuitate rede
untes post septuaginta annos.
Propter quod si quis mens estis
exite de medio eorum et
separamini ab eis et immundū
ne tetigeritis. i ydolū quo
nihil est immundius ne adora
ueritis et ego recipiā vos
in fratrē promissionis. Referunt
et hoc ad corinthios et vide
amus. quō poterant illi. qui
crediderant dimittere vxores
et liberos suos. cum qui sbam
q̃ adhuc in perfidia erant. nō pote
rant impleri. quod dns dicit.

Di vis perfectus esse vende omnia
q̃ habes. et da pauperibus. sic
Nō ergo precepit hoc apostolus. ut
corpore recederet ex toto ab eis
qui incredduli adhuc erant in medio
eorum. sed potius ut mente separet se
ab illis. Exite inquit de medio
paganorum. et si nō potestis corpore
saltē mente. et separamini ab eis
voluntate et immundū hominem nolite
tangere. Inmundū hominem facit
q̃ peccatum imitat. Et si fecerit hoc
inquit apostolus recipiā vos in
oīem familiaritatē et deus
recipiet vos in eternā hereditatem
Habentes igitur hanc promissionem
carissimi quas supra diximus quod sumus
filii dei. et ipse pater noster mundemus
nos ab omni inquinamento carnis
et spiritus. Non dixit simpliciter
mundemus nos ab inquinamento
sed ab omni. Carnis inquina
mentū est fornicatio. adulterium
hominum. et cetera vitia q̃
corpore perficiunt. Spiritus vero et mens
inquinamentū est ira. inuidia. superbia.
mala voluntas. et cetera mala
q̃ in animo cogitantur. perficiens
sanctificationem in timore dei. Sanc
ficationem. i. per timorem dei perficit
qui ab omni inquinamento carnis
et spiritus mente mundet semetipsum
recipiet nos. i. intelligitur. quem
dicimus. vel capaces estote
sermonis nostri. vel mutauimus nos

Nemini ē vrm̄ lesim̄. ñ ob eā
erem̄. sine nemini ē vrm̄ expo
liauim̄ mā adulacōē. Nemi
nē vrm̄ ñ ēmiuimus ī nego
cio. ut euacuaretur sacrilegis
vrōs. Qui dicit Qd' nos nō
fecimus fecerūt pseudo apli.
ideo nō rē agitis p̄ponētes
illos nōb. Nō ad cōdēpnacōē
vrm̄ dico. i. nō ad vituper
ationē vrm̄ nec laudo alios
aplos. sed ad correctionē. vl'
nō vos abico talia dicēdo.
sed ut vos corrigatis admo
neo Qdiri in pori epla q
in cordibus mis estis sine
in voluntate mā. ad cōmo
riendū ī p̄ni vita et ad
cōuenendū in futua gla
i. tāto amore et desiderio
erga vos ducm̄. ut si fos
posset. martrū in hor sto
p̄ multa supplicia p xpi nōe
sustinerētis nobiscū. ut coro
nā ~~in p̄ni~~ et p̄mii mar
trij nobiscū capererētis
Multa m̄ fiducia
ē apud vos s. ideo talia
loquor. sperās vos m̄ obedi
entes ē supb abūdo gaudio
ī oī tribulacōē mā ~~ita sū~~
~~gaudio ēpletus~~ i. audiens
correcionē vrm̄. et bonā
glisacionē ita sū gaudio ēple
tus. ut hij in carcere et

vinculis tenerer cōstrictus.
nihil doloris sentire. Nā
cū venissem in macedoniam
nullā requiē habuit caro
mea sed ad' caro nō habuit
spūs habuit q dulcat' mis
adusa. Macedonia ē regio
achaie. ī qua cū venisset
paulus et silas. et repissent
pdicare. ac mirabilia facere.
puella quedā habens spm̄
phitonicū. q nō modicū
questū ~~suis~~ p̄stabat dnis
suis diuinando. incedēdo.
p̄ plateas clamabat dicēs
Ho homines vri. ish serui dei
excelsi sūt. et ānuntiant vobis
viam salutis. aut ea. videtes. q. exiuit spes
questus eorū. cōtinuerunt
seditionē nō modicā in
paulū et silam. ītm̄ ut
cū diu flagellati essent.
mitterent in ima carceris
inde subiungit Nō habuit
nigens requiē caro mea. sed
oēm tribulacōē passi sum
foris sicut erat pugne ī tis
~~mitis~~ timores pugne erat
foris ī corpe dū sustinebat
vbera et flagella. ī tis
timores in aio timētes. ne
passione scandalizati hij
q. credidērūt a fide recedēt.
Alis foris. ext' carcere in

publico erant pugne credentes
qui impugnabant ab infidelibus.
Intus metuebant timores
ubi erat apli vincti qui timebant
infidi a persecutoribus. Referens
nobis vestrum desiderium quod desidera
batis nos videre vestrum fletum quod
deflens illos qui a fide recesserunt.
vestram emulationem pro me et vestrum
amorem erga me quod fuerunt si for
titer defendere voluistis probationem
meam veram esse et falsos aplos a
vobis repulistis. ita ut magis
gauderem. s. de vera correptione quam
tristarer de vinculis meis. Nolo quod
contristati estis. sub accipietes eplam
ideo gaudeo contristati enim estis
secundum deum. Ille contristatur secundum
deum qui deum pro prima sibi placere
desiderat. Ut in nullo detrimentum
patiemini ex nobis et in nullo quod
vobis iniuriam damnum habeatis
quia si contristamur vos per eplam
multum prodest vobis. Que enim
secundum deum est tristitia est et quod deo
displicere desiderat, primam operatur
in salutem stabilem et in vitam
eternam. Seculi autem tristitia et que
per amissione rerum temporalium est vel pro
aliquo dolore temporalis rei mortem
operatur. s. eternam et damnationem aete
pleruque etiam mortem corporis quod
in multis experimentum habet. Ecce enim
hoc ipsum et ipsa tristitia secundum
deum constitutum. quantum consolationem
et quantum curam operatur ne denuo
in prima silicia cadatis. ubi enim solli
citudo est. non est somnolenta servitus
vel metus. Sed defensionem operatur. s.
ut vos possitis defendere ab infestatione demonum. Sed indignationem
quia homo indignatur sibimetipsum
dum peccat quod bonam curam habet.
Indignatur etiam contra peccatores.
vel alios indignationes patienter
sustinet. Sed timorem dei operatur
sed desiderium proprie celestis. sed
emulationem et amorem dei et
studium bonum et imitationem
bonorum hominum sed vindictam in
semipso quia scriptum est dilecti afflig
dicit beatus augustinus quia ista convictio
causalis sed in hoc loco plenum
sensum non reddit tamen apud grecos
optime resonat. In omnibus quae
vobis precepi exhibuistis et
preparastis vos incontaminatos
esse negotio et inpollutos esse
a malo precepto quia obedistis in
hac enim discipulus inpollutum
se reddit a precepto magistri qui
obedit iussioni illi. Si vero in
obediens extiterit in aliquo et
si ab omnibus aliis culpis impol
lutus existit tamen ex iniuria ma
culatur. Ulti. In hoc probastis vos
innocentes esse culpa alios. quia

illorum errore forte corruptis
contaminatis tem auctoritatem
non habet in alios vindicare
Igitur si scripsi vobis priore epla
non quod eum scripsi vobis solum
quia in multa omnibus vobis ampli
endo errore prius vel quod illos qui
fraudem fecerit fratribus peccati
subdit Ideo consolati sumus super
de vra emendatione et obtra. atq
receptione titi Viscera eius super
titi habundantius in vobis sunt
Quanquam mte corum a viscerib appel
lat pt. filij qui viscera dicunt.
Ponunt pro cera pro nimie dilectis
affectu sicut in hoc loco Viscera
eius pro nimia dilectione affectus
mutatis ergo vos amplius
habundant. Gaudeo quia in omnib
confido in vobis s. quod obedientes
estis michi Capitulum octauum

Notam facimus vobis gratiam
dei super fidem ecclesiarum macedonie
quia gratis dantur fidelibus quia
gratia data est ecclesie macedonie
quia in multo experimento tribulationis
spiritus et sue habundantia gaudij
abundauit et altissima sue profun
dissima paupertas eorum habundauit
et excreuit in divitias simplici
tatis eorum. Quia plus congrios
cens cormithios auaros et
tenacissimos promittit eis in exceptu
caritate et bona voluntate ma
cedonii. quod habuerunt ergo
sanctos qui erant in hierosolymis Cum
eum minus essent pauperes
illi macedones. qui venirent
ad fidem credendo in xpm. ex
ut illorum paupertas in multas di
vitias. quia credendo paupertate
quia habebant statim detreuerunt
sua mittere necessaria qui erant per
in hierosolymis et simplicitate. i. bona
voluntate et intentione fecerunt
De elemosina go et donatione quia
volebat apli ut cormithij mit
terent illis qui erant in hierosolymis.
multa loquutus est insequentibus.
quod secundum vtute testimonium illis
reddo. et sup vtute voluntarij
fuerunt Ordo perturbatus est et
inposterum. Testimonium illis reddo
macedonibus vtq quod sup vtute
sua voluntarij fuerunt. et plus
voluerunt dare quam potuissent.
et secundum vtute possibilitatis
sue dederunt. Cum multa exhorta
tione obsecrantes nos s. ut ac
cipiemus ab eis gratiam et
donationem quia illi gratis dabat
et ministerij qui fit
in sanctos qui sunt in hierosolymis
et non sicut speramus sed semet
ipsos dederunt. et non fecerunt sicut
timuimus quin nos primum posue
runt in carcere. Sperare eis
posum hinc timere. sicut in vigilio
habet. Nunc ergo si potui tim
sperare dolorem. propter quem timere
primum dederunt sed deo veniendo

ad fidem et corrigendae errores
suos deinde nobis subdendo
nro magistro Ita s. dederunt
se et toto dno. et nobis subditi
fuerit. ut rogaremus titum qui
illum ad vos misimus ut perficiat
in vobis gratiam istam largitatis
et eleemosine ut sponte mittatis
fratribus. qui sunt Jheosolimis
bona tpa alia. sicut isti gentes et
sponte mittunt Non quasi imperando
dico s. talia pauperes aliorum
sollicitudinem eorum vere mitatis
migemium bonum adprobans et
per istorum nimgenciam approbare
possimus ut si fisti tanta miserunt.
qui pauperes sunt vobis plura
mittatis migemium bonum
vere mitatis Dicitis autem gratia
dni nri ihu xpi que nobis
contulit omnia bona quia humano
genri data sunt. gratia dei est.
Cum enim divites esset secundum di
vinitatem possidens omnia cum
pter vos et omnes credentes
egenus factus est et paupertatem ut
non haberet quod habent vulpes
ut m illigat. Copia vos divi
tes essetis in celo Et factus est
homo ut nos faceret deos Sicut
quod per ps dicit Ego dixi dii es
Et quasi m homo do s. ut paupertate
eo mutemur homo ei vobis vile
est fratres facere quod dico quia non solum
facere sed et velle cepistis ab
anno pcedente
Erat aliqui apud illos qui voluntate
quidem habuerit aliquid mittere fratribus
in Jheosolimis. si michil inde fecerit
Erat et ante qui aliquid inde fecerunt.
si ad effectum non perduxerit Quos
omnes nunc hortor dicens ho vobis
est utile facere quod velle cepistis
et quod ex parte facere nunc vos et fere
perficite et opere adimplete Di ei
voluntas prompta et parata est ad
dandum secundum id acceptat est quod habet
sit et dat non secundum quod non habet quia
non valet dare quod non habet habet velut
Hoc quidem apud homines est ceterum
apud deum ipsa voluntas bona
remunerat Non ut s. ideo talia
paupe ut alius sit remissio id est
habundantia et refrigerium sed
ex equitate s. ho debet facere Nobis
gratia Cum habet centum solidos vel
secum retineat vel mittat hiis
qui sunt Jheosolimis. vel ex equi
tate ut aliquid mittat illis.
et aliquid retinet ad suos
suorum usus hilariter siquidem be
nivolentia detur. si sic tenet
largitatem suam ut de illa et
refectio pauperum gaudeat.
et domestica sufficientia non
laborent Nondum ut hic distincto
sit ubi dicit sed ex equitate
in presenti tpe et in hac vita vera
habundantia illorum copiam sup
pleat ut et illorum habundantia

illorū inopiā suppleat ut et illorū
habūdantia q̄ spūalis ē i temporis
a corporibus vrē temporis sit supplemē
tū. et ut qd minus habetis in spi
ritualibus rebus in ipis habeatis.
et qd illi nō hūt in tpalibus vos
eis ministretis. Vt fiat ēqlitas inter
vos et illos dantes vos illis qd
nō hūt et ipi vobis qd nō habetis
Vos ipis tpalia. a ipi vobis etna.
Qui multū sibi collegit nō ha
būdauit et q modicum collegit
nō minorabit hi secūm lram dom
ē de mana Nā cū pcepisset dns
p singula capita plenū gomor
e colligi q mensura tres sextarios
cōtinēs quidā collegerūt plus q dā
minus Sed cū ppassent sibi cibos
i mortatorio cū pistillo. et ille
q plus collegerat et q minus vna
mēsura pximodū reppererūt
plenū sēz gomor. Spūalit at hi
vult ostendē. qp si fūt duo hoies.
vnus dives. alt paup. licet dives
plura distribuat pauperibus ip pāp.
nō tn supat illi eleōsina pāpis
largitatem. Dz ipleriq; donum
pui pauperis magis ē acceptum
deo. q diuitis magnū. ip pāp
ex victu suo tribuit. dives ex hys
quibus habundat. Sd cōpbauit
dns in euāgelio qn videns multa
mitti in gazophilacū a divitib
et duo a vidua minuta. qd ē
quadrans. et quarta pb denarij
Dixit vidua hec plus oribus
illis misit. qp illi sibi multa
retinuerūt. illa vero totū victū
suū misit nichil retinēs. Cor
nāq et nō subāz nō pensat
deus deus. nc ppendit quātū
i eius munē. sed ex quāto amore
pferat. Qm exhortacoēz q de
suscepit. s a me. quā vobis misi
ut misim cū illo. et cū tito frem
q lanus in euāgelio ē p omis
ecclias. lucrus q et lucrus tacito
nōie hi intelligit. q iā euglīū
scptū habebat mirifice. qd
legebat p omis ecclias. sed et ordi
natus ē comes et socius nre
peginacoīs. deuitantes a cauē
hoc ne qs vituper. a rpliedat
in hac plenitudine s doctrine a
miraculorū q ministrat a nobis
vt ne quis possit dicē bene qdē
pdicat paulus barnabas timo
teus socius qp eorū. a multa mira
cula p virtutē dei pficiat sed i h
bene nō agit. qr nō habet
curā sedz pauperē. q sūt Jhesu
solimis. sicut alii apli habent.
et sicut illi pceptū ē a barnabe
aplis. qn ad gentes missi sunt
vn idē aplus alias dicit Consti
tuerūt in quiens apli. ut nos
ego et barnabas in gētes operā
daremus pdicādi tm. ut pāpes
memores ēemus. Providemus bō
nō solū coram deo sed etiam coram

ōibus hōibus Aplūs paulus
dn qi bō coram deo pudebant
qi ī ōibus q̄ agebant deo placē
q̄rebant. Pudebāt et coram
corynthijs qi tales frēs ad eos
dirigebant ad recipiendas
donationes q̄ mittende erāt
scīs ihēsolmā q̄ sua p xpō
sm̄ulī reliquerant nī erāt
cupidi diuciaz/ ā amatores
trenaz/ rerū ne forte occasioz
inuenirēt corynthijs dicendi
Nos multa mīsimus sed illi qs
ad nos direxit furati sūt ea
cū debuissent illa augere.
Alīs coram deo ut diximus
pudet bona q̄ deo placē desi
derat et coā hōibus q̄ sme
q̄rela meedit ne sit mimis
iustus sed apud hoīes ī oī vita
sua et cōuīsacōē irreprhēsibil'
habeat cuisimq cū illis cū
tito scī et luca frem nrm s.
appollo q̄ nobiscū iā diu mora
tus ē quē pbauimus iam
sollicitū esse s. p nobis postq̄
a vobis recessit ppt quorūdā
malā cōuīsacōē et duriciā
morū Nūc āt multo sollicitōrē
s. pbauimus illū ēē p vob qi
audiuit vos correctos ēē et
emendatos Isto m loco est
distinguendū et postea ad
alia trīseundū Confidencia
scī m ē multa m vos sū pro
tito q̄ ē socius meus ī pdicacōē
et m vos adiutor docendo sicut
et ego sūt frēs nrī aplī s. adiu
tores nrī m̄ retulerūt correcti
onē vrām et q̄uīsacōē scām
hi illos t m titū ī lucā et appollo
ostendite cūctē vrām ī sancte
sme ecclesiarū t m pnicia
fidelū Et habūdanti t supflue
m ē scribē vobis qm̄ achaia
t ps achaie illi viz q̄ ēē corynthū
metropolim ciuitatē habitant
ut nos dicamus uos m hac sbā
defīnis dūis vl' sme ī hō loco
nō ē medicus i hōmōi Ut nō dicat
uos m hac sbā sb cūrli vl' tpali
mus fecisse q̄ m ōibus pfēctī
estis bona volūtate florentes
Necessariū ergo estimaui rogāē
frēs titū viz et silam et appollo
ut p̄uenant sb u nos ad vos
Sī sb data illā donationem
q̄si bnedcōm s. bemuolēciā et cū
tate nō q̄si auaiciā t nō amare
sed sponte date Capm xv.

Qui pce seminat pce et metet
pce aliqn pdmittē pomē
ut illud vgilij parce cethēa
re metū t dmittē metū Illqn
p seruāē ut ibi hīmc cauere ici
piam quāta experiencia sit
parvis apibus Parce enī dicūt
apes quasi seruatrice eo q̄ suāt
sua mella In hō aūt loco qd̄ p
dirit adūbilialī pce voluit

significatur auarum hominem cum ex
torquet cum violencia ut aliquid
largiat Ergo qui parce seminat
parce et metet et qui parum tribuit
pauperi parum accipiet mercedis
sicut et ad tempus ille qui parum
seminat parum colligit Et qui seminat
in benedictionibus et qui largitur elemosinam
pauperi cum benuolencia bonaque
temporalia distribuit ex sinceritate
mentis ut neque humanum laudem
exinde acquirat neque illum cum aliquo
velit pro suo subditum facere de
benedictionibus et metet hoc est de bona
voluntate mentis accipiet etenim
beatitudinis mercedem Ille in
benedictionibus seminat qui bona vo
luntate sub spe eternae retribucionis
hoc agit Unusquisque prout destinat
in corde suo non ex tristicia aut
ex necessitate et quantum disposuit
a suo animo suo date deo et pauperibus
tum tribuat quia melius est non permittere
corde a verbo quod promissum non adimplere
Docet autem apostolus leto animo eandem
eleemosynam vel votum facere quia ex omnibus
hiis quae meruerunt aliquid huic eligit
deus cum tribuat qui deuoto animo
hoc operatur Unde percipit non ex tristicia
tangens ait hoc faciat aliquis urum a
ex necessitate et coactus atque inui
tus et non spontaneo desiderio
Et tristicia hoc implet et ex necessitate
quia non speratur se mercedem recipere sed
propter penitentiam pudorem et verecundiam
multitudinis hoc ~~facit~~ agit ne alius id
agentibus ipse auarus et tristis
videatur Ideoque ex hoc non fruetur
mercede etenim Dicit enim beatus
Augustinus quia si panem dedis estis
et panem et meritum perdis quem in
penitentia amittis quod tribuis et in
futuro mercede carebis leto
veo animo eleemosynam pauperi erogat
qui certus de remuneratione etenim
premium quod ei dabit deus apud
quem thesaurizat Hilarem enim
datorem diligit deus hilaris debet
esse qui domino fenerat et ille placet
deo qui tribuit premium non dolet
ipse amissum sed gaudet qui du
plicatum Potens est enim deus omnem
gratiam habundare facere in vobis
ut in omnibus per sufficienciam et
habundantiam habentes habundetis
in omni opere bono Nolite inquit
diffidere neque desperare de remune
racione si hilari animo eleemosynam
impenditis quia potens est omnem
gratiam habundare in vobis
facere scilicet ut penitentiam habundetis
fide spe et caritate scilicet diuina
omnique suba temporali et insuper in futuro
etenim felicitatem tribuere Hoc enim
erit habundare in omni opere bono
si sibi ipsum quod sufficit ad suam
suorum qui explendam necessitatem
et cetera in usus fratrum vel pauperum
impendat sic septem est Ubi et hoc
septem in pes et xi de quolibet
iusto eleemosynis dedito et curam
pauperum egenis dispensit dedit

paribus 19a et
~~[illegible]~~

Ide sbam tpalem vn posset eleosma
erogare ipe utq; prestabit ei nisi
tuo pane ad manducandu. etna sz
sanctate q erit visio pntissima vultu
omipotentis dei. De quo pane dns
dicit i eua. Dis qui manducabit
pane in regno dei. Et ps de eade
sanctate. Saciabor cum apparuerit gloria tua
festabit ecla tua. Et no solu pstabit
ibi sanctate etna. sz hic multiplicabit
sbam eg sicut sup dixi ut habeat
vn valeat eleosma largiore ipe de
qua q augebit alli augmentum ad
e mercedes et retributio austrie eius
Ergo q oia bona q habemus dei
sunt et semina et nascentia et dei
nutu crescunt pullulant et multipli
cant ad usus homi et ipe prapit
de his tomunicat eis q indigent
debemus dare ista tpalia ut mereamur
a ipe etna. sicut plurimi fecerunt. Inter quos pte beate
remunerationis beatissimus p
martyr obtinet Laurentius qui
verus dispensator tpalium divitiarum
existens meruit possidere celestes
etnas atq; inmarcessibiles coro
nas. Et in oibus locupletati
et divites facti habundetis i omni
simplicitate. q simplicitas operatur
deo gratias actiones p nos. q eius
ministres sumus. Ea intencione
et simplicitate debet ho eleosma
impendere. ut no q trat illu sibi
subiectum facere cui tribuit neq;
laude ab hominibus querere. Glorifi
cantes deum in obedientia confessionis
vestre. Obedientia confessione pstat hoi

ipsi impleat / et hic homo taceat tui
impiat, in hoc ipse obedit opus eius
ostendit et confitetur illum valde esse obe
dientem. Verbi gratia papiae alicui
ire cantatum in ambone hic ipse nihil
respondeat ei. et tu iterum cantatum
ipsa tabulena phibet ei testimonium
obedientie et confitetur illum esse valde
esse obedientem In eugelio ipsi xpi
glorificate deum. et eugelio hor
papiae. facite vobis amicos de
mamona iniquitatis Et in simplici
tate cordis vestri simple glorificate
deum De qua simplicitate paulo
ipse dixerunt Et in ipso obsec
tione pro vobis quibus eleosina
pstiteritis glorificate deum. quia
obsecrabunt et laudabunt deum
pro vobis Rogo autem ne vos ne
piatis vos ne pnus audeat vos
redarguere pro ea confidentia et auctoritate
qua christianos auderet
quosdam qui peccaverunt qui
arbitrantur nos falsi secundum carne
ambulemus et falsi carnaliter
viuamus et carnalia precepta
demus In carne ambulantes ea
id est in corpe vitam ducentes. non
secundum carne militamus id est
non carnaliter viuimus. sed spiri
tualiter Spiritualiter enim
viuit et militat. qui facit quod
placet deo Carnaliter autem
viuit et secundum carnem
militat. qui desideriis carnis

obtempat

paupēibus iustitia eius manet in
~~seculum seculi~~ et in iustitia hic
appellat largitatē substātie tpalis
vel mercedem eiusdem sibi distributē
Que largitas bōi iustitia appellat
q iustū ē ut sicut terra omnibus ho
minib⁹ cōit a deo datū ē ad pos
sidendū et sicut calor solis et hu
mor pluuiarū omnibus cōit tribuit
a deo ita etiā q in dono dei nascū
cōit dispensent et cōit vtant Et h
ē iustitia ut q deus illud dat tri
buat et eo et homo cui deest Non
dū q ē q dr de viro sō q dispsit et
diuisit substātiā sibi a deo datam
ac dedit paupēib⁹ qui nō haberēt
qd ei redderent in pnti et diuitib⁹ no
h⁹ sdī a quib⁹ spezaret eadem
uterū et plura prpe Et qm vsq
ē pcepto dni dicentis facite vob
amicos pauper de mamona
iniqtatis idcirco iustitia eius id ē
merces largitatis eius et tribuo
ip⁹ iustitie manet in eternū q ubi
posuit diuitias suas et ubi the
saurizauit ubi fures nō effodiūt
nec furāt Qui at administrat
semē seminātī et panē ad manducā
dū pstabit Et multiplicabit
semē vrm et augebit incrementa
vel augmēta frugū iustitie vrē
hec duplicit intelligi possunt
uiz tram et uiz spiritalem intellēm
Quippe deus q administrat hoi
semē ad seminādū si eleōsine
fuit reditus ipē pstabit ei panē
ad manducādū et seiē et multipli
cabit seiā eius in tin ut q seiāt
quinq modios colligunt quinquagīta
q decē ut colligant centū Et mul
tiplicabit augmēta frugū iustitie
vrē et substātie vrē q bene iusti
appellat Alit deus q administrat
hoi semē ad seminādū q desideris
carnis obtempat Nā arma militiae
nrē q̄bus militamus cōtra phos et
cōtra demones nō sūt carnalia
sicut ē lorica galea mucro hasta
clipeus et cetera talia si potētia
dei do Quida codices hnt potē
dei qd vtrūq; accipi pt hm mō Ar
ma nra nō sūt carnalia arma
velut singulariter dicamus nō est
gladius nr carnalis sed potentia
dei ipa ē gladius nr q p vtute
et potentiā illus supamus demones
et malignos spūs vel homines Alia
arma nra nō sūt mūdia vel infirma
et corruptibilia atq flexibilia si
potentia sūt do nra arma et pos
sibilia sūt et fortia ad pugnā
dni p deū Arma ergo apl̄ q̄bus
militāt cōtra phos et vbū pdicā
tionis eāt de quo alibi dr Et
gladius spūs sci qd ē vbū dei
Virtus q miraculor gladius
erat illor Cont demones vero
orōe ieiunijs et vigiliis pug
nabāt Ad destructionē mum
dānū scl demonū et phorū et no
sumus hijs pati destruentes
consilia phorū et q̄silia demonor

1 fbas tpall
vel vel ē semi
folio F.

quibus insinuabat in cordibus per
tutorum persecutionem conat eos nos
exercitari. Et destruentes omnem alti
tudinem et omnem superbiam extollentem
se adversus scientiam dei. et sumus nos
redigentes in captivitatem omnem
intellectum hominis in obsequium xpi. et
in cultura et religione eius. Iste
captivitas in bonum prestitit accipien
da. Diabolus captivavit primum
hominem qui illum sibi subdidit et
postea omne genus eius iterum ut ei
idola suaderet adorare pro deo
vero. Sed ipsam captivitatem
humanam genus quam diabolus cap
tivaverat ad mortem. apli per
arma predicationis et virtute mira
culorum captivabant ad xpm et
ad vitam eternam. Nam sicut quilibet imperator
terrenus amat milites suos. et
per illos sibi subiugat regna et
regiones et provincias. ita xps ar
mavit milites suos aplos spi
talibus armis et per illos subdidit
sibi pene omnes gentes. Et sumus
nos habentes in prompto et in mani
festa voluntate ultisci omnem inobe
dientiam cum impleta fuerit vestra
obedientia. Ita est distinguendum et pos
tea quod sic inferendum et intelligi pt
Id est hanc voluntatem habemus ut
ultiscar vestram inobedientiam quam hactenus
habuistis per obediam bonam. Tunc
enim vindicat. et ultiscet inobe
dientiam. et superponit obedientiam. Illus

hanc inquit voluntatem habemus
ut cum vos impleveritis vestram obedi
entiam et boni voluntatis estis.
nobis qui in omnibus obeditis. Tunc ul
tiscar illorum inobedientiam per nos qui
dedignati sunt nobiscum aliquid
mittere scilicet qui sunt theosolimis
ut essent principes vestrorum minorum.
Quae sedem facere sunt videtur et
quia in principia dicuntur a nobis in sup
eribus et inferioribus. vos intel
ligite et pendite. Ut autem non eris
timeri. sed a vobis tamquam timere vos
volens. per epistolas istas. quemadmodum
inquit graves sunt in correptione.
et fortes in observatione. Presentia
autem et foris illius in presentia posita
infirma sive despecta sermo
illius contemptibilis sive despi
cabilis. Et persona quorundam
loquitur qui talia dicebant de illo.
et ideo dicit quemadmodum illi inquit
Non ei qui non habetis potestatem pertingendi
ad nos. In predicatione sup extendi
nos predicando usque ad vos. Usque
ad vos enim pervenimus predicando
evangelium xpi ab ierusalem. Habemus
etiam spem in habundantia fidei vestre
etiam in illa scilicet loca evangelizare.
quia ultra vos sunt. non tamen habemus spe
neque voluntatem gloriari in aliena
regula et in his quae per alterius predica
tionem tradiderunt. Et regulam
sive rectitudinem fidei vestre suscepe
runt. Neque in his locis quae

ꝑparata sūt ab ~~hys~~ alys volui
gloriari. ne sup alienū fūdamē
tū edificē viderēm. Ista sma
licet tota sit cōfusa in latino
sermōe. et cōcatenata. ac nisi ta
desint in subaudiendis ombus. tū
apud grecos plenior et mānifestior
habet in sensu. Verū ē q̄ qd̄ i
ipe dicit. Di imperitus sum
sermone. sed ꝓ nō sma

Qui gloriat in dno glie
bts aplus sciens oia bō
nos a deo habē. q̄cūq̄ habere
possumus. siue in mā. q̄ ab illo
fā sumus. siue in istitutio. siue in
oi cōusatōe sma. i fide. in spe. i
caitate. in bonis moribus. i iusti
cia. in timore dei totū ē. ex
ullius donis sine aliquo meito
abstulit gloriam humana. a sup
bia. q̄ se dicūt multi a se suis
q̄ meitis habē. qd̄ hmit et dicit
Qui gloriat in fide. i pdicōe
in ūtute miraculoꝝ. ā in ālq̄
bono. qd̄ habet nō in se glie
sed in dno. i. ad gloriam dei
totū referat. et illius grā tpu
tet a quo accipiet illud. ut qd̄
essemus. dei mia ē. Ergo sic
oino michil eramus antequ
essemus. michil pmeruimus apd
deū ut essemus fecit nos ut
essemus. et nō fecit nos ipe
ut boni essemus. Dedit nobis
ut sumus et potuit alius dare
ut boni sumus. Di ipe dedit ut
sumus. et alius dedit ut boni sumus.
melior ē ille. q̄ dedit mi ut boni
sumus. q̄ ille. qui dedit mi ut sum.
Porro q̄ nec i mia largior.
a quo accepimus qd̄ ēemus. ab
illo accepimus ut boni ēemus.
Quapte omis debemus tū pb
dicē. Deus meus mia mea
nō ei q̄ seipm cōmedat ille pbatus
ē sed quē de deus cōmedat.
Cōmedatio pleruq̄ pro laude
ponit sicut in isto loco. Et alibi.
ubi dicit idem aplus. Ergo debui
a vobis cōmedari. i. laudari. Et
nō cōmedamus nos vobis. i. nō
laudamus nos apud vos. pbatus
autē idem ē. et pbus. et laudabilis
siue laude dignus. Nō inquit
aplus qui se ipm cōmedat. a lādat
apud homēs. ille pbatus a sua
laude dignatus ē. q̄ vanam
gloriam patit. sed quē deus
cōmedat. i. laudabile reddit
ille laude ē dignus. Vtinam
sustineretis modicū quid mi
pienie ~~vte~~ mee. Vementibus
pseudo aplis ad corinthios pd
discessū apli. et dicentibus aplm
nō ēe a deo missū. q̄ nō fuerat
a xpo vocatus ante eius ascensi
onē. nec ab illo edoctus. insup
et cōtraria pdicaret pdicatiōi
aliorū aplorū. quos magnos
aplos vocabant. auerterūt
plurimos ab amore apli. qb

ad amorem suum traherent dicentes.
se missos a magnis apostolis Petro.
andrea. iacobo. cetisq; alijs apostolis.
Ergo volens eos iterum ab amore
eorum separare. q̃ fidem xpi puriu̅ ceor
cordibus fieret. laudabat se o
actus vbo. sed no corde neq; se su
p̃ faebat nichil profuit ppter huiu̅
mo laude. nisi tm̃ ut illi ab eius
p̃dicatione no recederet. Et q̃ apd
homines stultu̅ et insipiens e ut
aliquis se laudet. maxime cu̅ sala
mon dicat laudet te alienus et
no os tuu̅. extraneus. et no labia
tua. volens ipse laudare se ob
causam supdictam. ne daret alijs
occasione laudandi. aut Vtinam
sustineretis paciente o corinthij
modicu̅ quid insipiente mee et
modicu̅ insipienciam meam in hac
parte laudis. Quasi dicat Si vultis
paciente sufferre vba mea. dicam.
Et si no vultis vtq; no ideo
omitto dicere qd̃ in alio deliberatu̅
habeo. Et hoc q̃re Emuloor enim
vos dei emulatione Emulare
t muide. imitari. amare. et studiu̅
habere. sed in hoc loco p amare
poni. Emuloor enim vos dei em
emulatione et amo vos dei amo
re Desponsi enim vos vni vo
virgine castam exhibere xpo
Paulus apostolus desponsauit co
rinthios no sibi sed xpo p
p̃dicationem suam et fidem sicut
moyses desponsauit in egipto
plebem israeliticam. Vnu̅ precepti
e ei ut tolleret calciamenta
de pedibus suis. Dignius e ergo
desponsionis et anulus q̃ des
pondit siue desposauit apostolus
corinthios xpo. fides fuit dni
saluatoris. quam ministrauit eis
vnu̅ dicit Desponsi enim vos vni
vio virginem castam et ut p̃aret
vos virginitate illi et integri
tem fidei seruantes. Virginitas
enim ista potius e mentis inte
gritas q̃ corporis Si enim atten
dimus virginitate corporis. multo
plures sunt in ecclia virgines
mente. q̃ corpore. et multe sunt et
hys q̃ integritate corporis adhuc
habent q̃ mente et desiderio iam
nupserunt. Quapropter melius
e vnu̅ sale eccliam. q̃ constat
ex utroq; seru. et ex utroq; ordi
ne virginem casti ee appellatam.
q̃ et sponsa e xpi De q̃ Joes
ait Qui habet sponsam sponsus
e. Quicuq; go i eccia integri
tatem fidei habet. quam bonis
opibus exornat. virgo casta
e Et si no corpe tm̃ mente ideo
q̃ sponsa e xpi Qui enim virgi
nitate utraq; deo p̃ipiante
caste tuiolate q̃ seruauerit. sic
plurimi sancti fecerunt. ex utroq;
seru illi utraq; palma optime
bunt. quam neo coniugatorum
possidebit. Et si sexus femineus
q̃ tm̃ e fragilis et p̃ninus

Y observat. quanto magis illi q̃ virute viri minuparet timeo
ne sicut serpens Euam seduxit astucia sua et ne sicut
diabolus mediatus serpente seduxit mulierem sua malli
ditate. et p mulierem decepit virum. ita modo corrupta
sensus viri p pseudo apostolos. qui sunt ministri diaboli

Libenter sufferitis
insipientes cum sitis ipsi
sapientes Aplo transeun
te a corinthijs ad alias nationes
corruperunt eos pseudo apli audeis
vementes. Cum in hoc appellat
insipientes. qr et in circumcisione vo
lueruit observare et sabati ocium
cetera q; p̄cepa cartia legis et eugly
gram tenere. In hoc q; insipientes
vocant. qr no p mercede etna
neq; p salute auditorum p̄dicacoi
insistebant. sed p lucris tpalibus.
ut illos expoliare posset. et p
laude humana. dicentes aplm no
ee verum p̄dicatorem. eo qr a dno
p p̄niciam carnis no fuerat
vocatus. Et alia dicebat. volen
tes eos ab amore apli ad suum
amorem reflexe. qd et fecerunt
plurimos simplicium. dicentes.
quos aplis yronicos alloqui
dicens Libenter sufferitis insi
pientes cum sitis ipsi sapientes
Cum q; etum quida hunc
osculum ita exponat. ut sit
sensus. quasi eos veracit
appellet sapientes. minor
cum sitis sapientes. sustineatis
libenter insipientes. Vtq; Aug
Alii exponit Destruens
hunc sensum. et yronicos intel
ligens eos appellatos ee
sapientes. Cum sitis inquit
o corinthij insipientes
putantes vos ee sapientes. non e
mirum si patiet sustinetis insipie
tes pseudo aplos. Dustinetis
ei. r. patiet sufferitis si quis
vos in seruitem legis vult redige
Di quis deuorat supple substan
tiam patiet sustinetis pseudo
apli suis adulationibus et lau
dibus expoliabant eos. quos
decipiebant. et cum viris plurimis
dipiebant eorum bona. cant qr illi
contenti deuorari res suas a
suis deceptoribus. Di quis acci
pit ac si dicat Di quis rapit
vra bona a vobis. et accipit sibi.
Vni et aues rapacissime. q latin
vocabulo accipitres vocant. gre
arpie r. raptores appellant.
eo qd sibi accipiant et alijs
rapiant. atq; hoc modo accipere e
aliquid dolo capere. Di quis ex
tollit supple in superbia Extollere
e superbia. vos inquit aplus
patient sustinetis. q se extollunt
de scia legis. et in superbia eri
gunt de nobilitate gnis Qd
at se si quis in facie vos cedit
ita e distinguendum. et postea sub
inferendum. Dedm ignobilitate
dico et ibi sit distinguendum
Nam licet p se singule sine sub
distinctione proferant tm cum dicit
si quis in faciem vos cedit. expo
sitor quid eet in faciem vos cedere
cum subiungit Dedm ignobilitate

decipiebat

dico In facie eorum cedere et impe
rare aliqui ignobilitate generis.
sicut iudei imperabant corin
thijs ignobiles ere gentes. quorum
pres semper idolatre fuerunt.
demones et lapides pro deo ve
nerantes. De aut preferebat
iactantes se ex de gente patriarch
arum et principum origine ducere.
de quorum stirpe xpc secundum car
nem natus erat. a magna siquidem
stultitia et ignobilitas atque
per regenerationem atque spiritus
sancti filium dei effectum. iactare aliquid
de nobilitate generis. matre cum
dnis dicat omes nos fres ere Qua
ms aliqui huius officium ita ex
ponat. qui ad apli pertineat ut
sit sensus. Ignobilem rem ago
qd aliqd de nobilitate generis
me extollo. no conuenit iste sensus
ex nodum pertinet ad illum locum.
ubi deus dicturus e se de gente
patriarcharum ere. sed eo modo e intel
ligendus ut diximus. Et ne forte
aliquis putaret. ex pugnis aut
aliquo modo mi facere corporis
diceret eos cedere. ideo talis loquutus e. Si quis mi quens
mi facere et mi patienta cedit. igno
rando de ignobilitate generis
patiente sustinetis et preferitis
illos nobis. Hodie aut ignobi
litate generis. dico vobis mi facere
sunt mi patienta cedere no pugnis.

aliqd

Quasi nos infirmi fuerimus
in hac parte supple generis sic pfe
runt se vobis illi. et pro nichilo
ducunt a vobis. De se loquens
aplus et sui causa submitto
ducit persona barnabe sorori
sui. qui erat eqde gente iudaico
erat Ita go preferebant falsi apli
et iudeis aplo paulo et bar
nabe. qui nobiliori origine orti
erant. qui illi. et qui de disparati
gente orti erant illi duo sic des
pitiebant eos inde dicit apls
Quasi nos infirmi et ignobi
les sumus ignobilitate generis.
sic se preferunt nobis. et ita erant
a vobis preferunt nobis Dz re
vera illi potius sunt infirmi
Thac parte generis. qui se gliant.
qui dicentes se filios ere abrahe
secundum carnem. no sunt veraci
filii abrahe per fidem. quia no
sunt imitatores eius. Nos at
sumus firmi et nobiles. qui
existentes filii abrahe secundum
carnem. sumus per mutationem
fidei et operationis Et iste
officium per se e preferendus et
distinguendus In quo supp
negotio quis audet supple
gloriari In sapiencia dico audeo
et ego gloriari Ac si dicet
alius vobis Audent illi glori
ari i nobilitate generis licet
insipiente dicam audeo et

ego gl̃ai de nobilitate gn̄is. Ideo
aut a m̄ m̄sipienta dico. q̄
stultū videt̄ q̄ntū ad hoīes
pertinet et m̄sipientia. ut ag̃ō
sibimetipsi testoīum laudis
et aliqo phibeat. Aplus tn̄
nō erat m̄sipiēs q̄ nō spōte
hoc agebat. sed coactus. neq̄
p laude hūana. sed ut corīn
thios ad amorē suū sua
laude retraheret. ab amore
pseudo aplōr. Vl' ī m̄sipiēta
dicit se audere gloriari de
nobilitate gn̄is. ut illorum
glām euacuet. q̄ se iactabāt.
qd̄ filij erēt abrahe. q̄ m̄si
pienē agebāt Imprudent̄
etiā se p̄nūciat et m̄sipiēt̄
agē m̄ hoc qd̄ se laudat. ne
illi prudentes viderēt̄ m̄
hac pte ā nobiles. q̄ se extol
lebāt de nobilitate gn̄is. Ihe
brei dicūt̄ ab heber priar
cha suo m̄ dicit aplus
Gloriant̄ illi de nobilitate
carnis q̄ sunt hebrei et ego
sūr hebrey sū Israhelite sūt
illi de gn̄e Jacob priarche
q̄ et iset ē appellatus et
ego vere israhelita sū qui
mēte deū cōtemplor Denē
abrahe sūt amici dei et ego
sūr mīstri xpi illi et ego
sūr mīster xpi dr̄ q̄ eugliū
pdicat. Vt mīng sapiens
dico plus ego supple sū mīster xpi
q̄ illi q̄ ego plus omnibus labo
et q̄q̄ pdico omnibus extorno. Illi
vō licet m̄ quibusdā rebus vide
ant̄ bn̄ pdicare tn̄ nō sūt vei
mīstri xpi qm̄ qd̄ pdicāt ore
destruūt opibus In hoc appellat
se minus sapiētē ēe q̄ debeant.
q̄ se laudabat. dicens se plus
ēe mīstrū xpi q̄ illos et eo mō
quo se dixit supr̄ m̄ sapiēta agē
eo minus nūr sapere In labo
ribus plurimus suppl̄ seruio
xpō Et ē sensus In hoc apparet
p̄ plus me ēe mīstrū xpi q̄
illos. q̄ licet illi q̄ m̄ se p̄ferūt.
ī aliquo laborauerīt. tn̄ plus
ego laborauī. q̄ plurimis labo
ribus die noctuq̄ deseruio.
Tradūt sēt doctores. q̄ aplus
a mane usq̄ vl' a pullorū cātu
usq̄ ad quārtā horā labori ma
nuū m̄sistebat. vn̄ victū acq̄
reret. et et m̄de usq̄ ad decimā
horā publice disputabat. Ple
rūq̄ tn̄ et m̄ nocte pt̄ hebat
sermonē sicut tūc fecit. q̄n̄
eutitus sopno ēiuatus cadit
p fenestrā de solario In car
ceribus habūdancius suppl̄ fui
m̄clusus q̄ illi. et ē sensus Et si
illi fuerūt m̄ carcē quos vos
extollitis o cornithij ego q̄ plus q̄
illi In plagis sup̄ modū. f̄ afflic
tus sū Sepe plagatus ē aplus
a iudeis et gentibus et virgis

cesus. Et si illi inquit plagati sui
ego amplius Questio e in hoc loco.
cur aplus alibi dicat: Fidelis deus
qui non patiet vos tentari sup id
quod potestis. sed faciet cum tempt
tatione etiam proventum. ut possi
tis sustinere. quae hic dicit sup
modum in plagis ee affluentium. que
ita soluit Quia multa sustin
uit que sup modum humanum. et
sup humane virtute fragilitatis.
sed non sup virtute divina. ideo
potuit eam sustinere et superare.
qr virtus omnipotentis dei admi
nistrabat ei fortitudinem suffe
rendi In mortibus frequenter
fuit positus Et si sepe fuit in
mortibus quo vivebat In mor
tibus dicit pro eo. qd e in periculo
mortis. et in desperatione vite Il
udeis quinques id est quadragenas
s plagis una minus accepi
Preceptum erat in deuteronomio
ut que delinquente iudices
liberabant. in modum vindete
temperet. ut plagarum numerus.
id est quadragenarum numerum minime tres
tendere. ne fede tota eis fr
eor lacerata iaceret Ad id go
p quinq; vices frem e hic su
matim tangit aplus. ita quin
es flagellatus a iudeis. acce
pit flagellas plagis xxxix
sedm legem morsi quasi tres
gressor eiusdem legis Refert autem
beatus beda liberum delatum ee
a roma p theodorum orientalium
angloru antistite. in quo erant
oes labores passiones et pene
aplm depicte. p loca opportuna.
mit qd oia erat depictus aplus.
qui denudatus iaceret nudus.
et sup astabat ei tortor id est
fidum hns flagellum in manu.
sed vna ex fidibus in manu
retentum. tres reliquas ad feri
endum habet extentas. Si enim
quinis fidibus perciteret, deae
xl plagis faceret. Si enim
ternis tredecies feriret xxxix
ictus impleret. vel si nonies
feriret quinis fidibus. et de
cima vice ter nis. unde
xxxix plagas daret Ter virgis
cesus sum hic a gentibus passus
e Hec autem in attributo aplo
non expunit. qr nam eis epls
oia ostendit. qm in eade hystoria
habent. Inuenimus tm ibi. qr
cum venisset in ptes macedonie.
et eet in ciuitate coloma. visum
e virgis cedi Et alia vice iussit
eum tribunus gentilium mitiari
in castis. et flagellari ac torqri
flagris Semel lapidatus
sum lapidatus in lystris ciui
tate macedonie. p puella
de qua eiecit spm Diuinationis.
qm magnum questum prestabat
dnis suis Ter naufragium

feci. Naufragium dr. et naufragia. Et qd dicit ter naufragium feci. et ter naufragium pteli. Qui ergo sepissime naufragio vehebat p mare. nō ē mirū si toties naufragū passus ē. Nocte ac die in pfundo maris fui. Licet quidā dicāt btm apl̄m nō ēe i mare dimersū. ibiq; in pfundo aqrū. negēt nocte ac die mānsisse. tenēda ē certaq; prim tradicio. qr i veritate casu plapsus ē in pfundū maris. ubi circūseptus fluctibus die fit et nocte p dnō gbernāte ad tirā rdiit. Illūq; ergo ipe q in exitu filiorū isrl de tira egipti mare diuisit in duuisiones. et post postra iordanē et torrētem arnon. q eam seruauit iona in ventre cetī. et petro mare calcabile pbuit. nō potuit eam militē suū egregiū q; pdicatorē paulū in pfundo maris seruare. ut neq; a circūpositis pfoci aquis. ne a belluis marinis deuorari potuit. Potens utiq; potuit. ideoq; fecit. Denique nō ē amplius miraculū petrū sup vndas maris nō infusis pedibus ambulasse. q; paulū nocte atq; ac die i pfundo maris illesū custodiuit ēe. Iste vero p paulū q nocte ac die in pfundo maris fuit et cū dnō se pregente ad tiras liberauerunt intelligūt illi iusti. qui de pfunditate periculorū et pt̄bationū seculi a dnō educūt. non die. sed plenius in die iudicij liberabūt. atq; ad litus etnē soliditatis pducent. qr positi int fluctus hi sēli nō dubitauerūt in fide. ēde dei mā. Petrus vero q primū nō fusis vestigiis incessit. postmodū dubitans cepit int fluctus. sic postea a dnō eleuatus et ad tirā ē pductus. significat semetipsum qui dubitauit qū negauit. sed a dnō ē eleuatus ad fidem. et sicut omnis martires. oes q; iustos q in primordio fidei fortit̄ incedūt. p michilo deputantes seculū pseruorū. sed postea in grue tempestate grauissima pseruorū dubitāt in aliquo. sed gratia dei pecti subleuāt. ne penitus cadāt in desperationē. et vincūt a pellis. atq; ad tirā eleuāt̄ pducūt̄. In itineribus sepe periculis fluminum fuit. Iterū iuit se ad alia memoranda. volens ostendē se veratū sedēm carnē p tpō in tira et mari. et multo plura se sustinuisse q; pseudo apli. Dolent in tpe hyemali

et pluiarū trāsgredi flumina
alueos suos - et multū intolera
bile pbere uter uiantib⁹. Quia
ergo aplus hyemali tpe soliti
erat trāsire de loco in locū se
mittebat periculis fluminum.
Periculis latronū se mittu
pseudo aplī et iudei incredul
timebāt ei latrones. ut ꝓ
ipe neq; poterāt. neq; audebāt
eū publice mittere. ab illo⁹ mis
tris mittereē. Periculis ex
gne Sepe sustinuit ipe pe
cula a iudeis fribus suis ꝓ
cipue qui dolebāt ꝓ dereli
cta lege se ad euāgeliū conuer
tere. Vñ legimus ꝓ princeps sacer
dotū inimicus. precepit astan
tib⁹ sibi. percute os eius. Et
longū ē enarrare quotēs hoc
fecerūt. Periculis ex gentibus
A plus generū et principibus
multa incomoda passus est
ppter misteriū incarnationis
filij dei. passionis. resurrectio
nis. ascensionisq; ad celos. et
ppter unius dei cultura. quā pdi
cabat. Periculis in ciuitate se
mittit qd longū ē enarrare
Periculis i solitudine Periculū
in solitudine sustinuit a iudeis.
qui fratris insidijs voluerunt
eū occidere in via. vel eciā pericul
in solitudine mittit. ꝓ diabo
lus inuidēs ei. nō solū p hoīes
ministros suos eū ꝓsequebat. sed
etiā bestias ferocissimas cōtra
eū excitabat. ne auderet de
loco ad locū trāsire. Periculis
i mari nō solū qn̄ ter naufra
gium ꝓtulit. et qn̄ lapsus
ē i mare. ubi fuit int medi
os fluctus die ac nocte et
illesus permansit. Verūtamen sepis
sime in maiori pericula sustinuit.
Vñ quadā vice impegerūt
naui ad litus. q̄ prora fixa
manebat immobilis. puppis
vero soluebat a vi maris et
qn̄ milites volebāt oēs cus
todias occidere. ne quis posset
natatu peuenire ad litus. sed
centurio hoc prohibuit ꝓpter
aplm volens eū seruare.
Periculis in falsis fribus se
mittit. Falsi fres hi fuerūt. de
quibus dicit in epla ad gala
thas Quia subintroierāt
falsi fres explorare libertatē
nram. hi ē ptim xpiāni eēnt
ptim iudei. i neutro tm pfēs
qui zelo legis. et circūcisionis.
aplo inuidentes. insidias ei
ptendebant In labore et
ere erūpna mis Erūpna
miseria et molestia Pt ē
labor sn̄ erūpna i sine mo
lestia et miseria. et sn̄ aliq
tedio. et ideo addidit et
erūpna. ut laborē apli ondet

ce. nō sine molestia a afflictione. Dolent nāq; hortos laborare in hortis. in viridariis. in dilectione causa exercendi sicut legimus de pythoplasto. qr posuit eū deus in paradiso ut operaret, et custodiret illū. Ille labor sīe aliqua molestia erat. In vigiliis multis aliqui sponte et voluntarie vigilabat. aliqui nō sponte sed ex necessitate. qr positus in pressura et angustia. nisi erat ut vigilaret. dei implorans auxilium. sicut qui positus in carcere cū sylanos deo cantabat. qui custos carceris videns splendorem in carcere et ostium apertū volebat se interficere putans omnis vinctos fugisse. sed apostolus prohibebat. In fame et siti persequebat a iudeis de loco ad locum ideo sepissime fame patebat per inopiam et sitim. In ieiuniis multis. multa fuerunt eius ieiunia. qui sustinuit aliqui volens. aliqui nolens. In frigore et nuditate. Quarum frigus et maximam penuriam. propter nuditatem tunc sustinuit. dum duceret navigio romam. eo quod appellasset cesarem qui creutes a mari venit in insulam mitilenam. ubi cū congregasset sarmentorum multitudinem. ut se calefaceret. vipera caloe igneus prendens manum eius. Preter illa quae extrinsecus fuit. et per illa periculum quod in corpe sustineo cotidiana omnium ecclesiarum. Quia longum erat narrare omnia pericula et oes angustias et tribulationes quas exercitus fuerat correlusit dicens. Preter illa quae extrinsecus in corpe meo sustineo. psecutiones mea et sollicitudinem habe de omnibus ecclesiis quibus predicavi. timebat ei ne forte quibus predicaverat a falsis apostolis deciperetur, vel etiam propter minimas tribulationes quas videbant et audiebant apostolum pati. deficerent in fide. Quis infirmatur et ego non infirmor. Propter minimam dilectionem infirmabat infirmus, ut etiam ipse videtur infirmari. illorum infirmitatem suam imputans more medici et pruratoris infirmantes. qui videns egrum pristinum et dolet princeps et cum doloribus et miseris. Quis scandalizatur et ego non uror. quatenus ad huiusmodi locum pertinet scandalizari et carnis patiendi desiderium et contristari. atque affligi caloe corporis et ardore viciorum. uti silicet caloe libidinis totius qui corporis caloe vel ardore estuari. Scandalizatur aliquis qui non sponte et illectus pulchritudine mulieris. a propter carnis caloe puoter ad libidinem perpetrandam. Sed iniquus et impenitentius hoc agit scandalizatur sibi et irascitur. atque contristatur. hanc

instantia mea et psecutiones mea et sollicitudo

necessitate humane natuie cōsi-
rās aplus q̄ mmue fragilitatis
ē. Dicit se uri ut cōsulat filiis
cōpatiēs infirmitati eorū. nec
cōtēpnit hmōi talia sustinēs
sed cōmonet humilitate sermōis.
dicēs se filia pati. ut si ille
q̄ tātā grām secutus ēat ad
desideria carnis patiebat. et
nigr̄ genitū ēat nō desperāt
illi. q̄ ifirmeis gratie adhuc
erāt. si talia paterēt. sed spe
pmissi p̄mij repugnarēt sti
mulis carnis. sicut ille ipug
nabat. ne qs eorū. q̄ hec ab
illo audiebat. desideriis car
nis victus ī desperationē la
beret. Plus enī ē uri q̄ scan
dalizari. Ne dicēt Patit aliqs
a afflight a desideriō et mmo
ardore cōcupīc. et ego nō affli
gor. sed etiā qd̄ maius ē uror.
et quodmō mtendor. Mmiā
ēi cōcupiam carnis patiebat.
qui dicebat Infelix ego homo
a miser. qs me liberabit de
corpe mortis hui. Et illud
Video aliā legē ī mēbris
meis repugnātē legi mētis
mee. et captiuā me ducētem
a captiuāe volētē m lege
peccati q̄ ē ī mēbris meis. Nos
igr̄ si volumus coronari cū aplo
paulo certemus viriliter sicut
ipe certauit. q̄tmus oia oblec
tamēta vincamus. ip nō pt
coronari. nisi qui legitime
certauerit. Di gloriari oportet
q̄ ifirmitatis mee sūt. f m gloriabor. Oportebat illū utiq;
et gloriari. et enumerare suas
passiones. nō p se. ut ille aliq̄
crescere. et apud deū. sed illorum p
salute quos volebat ab amore
falsorū aplōrū ad suū ēuocare.
ut et se etiā alis in exemplū
pberet a imitabilem infirmi
tatis at noīe cōpleteūt oia
īcomoda. a psecutiones. atq;
passiones. quas p xpo libēter nō
ptulit. Et ē sensus Di gloriari
volunt hi qui vos seducūt. et
retrahūt ab amore meo me
detrahēdo. in his glorient. in
q̄bus ego gliōr. lic̄ ūnutus et puō
tus a mānstū ē. at nō posse illos
gloriari ī infirmitatib̄ a passio
nibus. q̄s p xpi amore et mercede
etna. et p salute frm sustinue
rūt. Illtū gloriāt de nobilitate
q̄ filij sūt abrahe. de quo ego
nolo gloriari. q̄q̄ ex code gtie
originē ducā. Querūt nonnulli
cū deus p salōem dirit laudet
te alienus et nō os tuū. q̄re uisti
et pfī aliqī bona et virtutes
narrāt. q̄s diuinitus p̄cepert.
Verbi grā hīs Job pe q̄ dicit
pes fui claudo et p̄ orpha
norū causā q̄ quā nesciebā

diligentissime investigabam.
et eraq; hymnismoi. Et David
Di reddidi retribuentibus mala
et nō reddidi. Plus q̄ multipli
cat in isto loco. Quibus inde
dū ē. q̄ p̄fēi dū virtutes ppiāb
p̄dicant. et se apud hoīes lau
dāt. nō idcirco faciūt ut ipi
apud hoīes sua ostentatione
aliquid p̄ficiāt. sed ut eos q̄ p̄
p̄dicāt exemplo ad vitū hāt.
In hō q̄ op̄ dei sūt mita
tores. q̄ laudes suas hōibus
loquūt. qtmq; ab hōibus cog
nosciūt. Nā deus qui nos
p̄hibet p̄ sēptuās dicens.
laudet alienus. et nō os tuū.
ipe p̄ sēptuās sacras laudes
suas loquūt. dicens ad Moy
sen. Ego sū deus op̄t et nō
meū. Adonay nō indicam eis
Et p̄ ysaiam. Ante me nō ē fōtus
deus et p̄ me nō erit. Quāe ḡ
facit q̄d p̄hibet ipe. Numiti
si virtutes suas et mirabilia ipe
taceret. neq; q̄ ullus eū cognos
cere[nō] Di eū nullus cognosce
ret. nullus amaret Di nullū
amaret. nullus ad vitū ēdūcet
Vnū p̄ ps de eo dī. Virtute opm
suorū annūciabit ppl̄o suo. ut
det illis hereditate gentiū.
Virtutes ḡ suas annūciab. nō
ut lādib suis ipe p̄ficiat. a
digeat. q̄ dū sua nōb magni
tudinē narrat. nrām ad se ipe
ricia sublevat. Justi itaq; cum
virtutes suas p̄dicūt. et p̄ ipsis
les nō q̄ dū vitū suā p̄dūt. alios
aiās ad vitū q̄rūt. De q̄b tū
sciēdū ē. q̄ nūq; bō sua detegūt.
ñ eos ā p̄ mor vtilitas ā m[illegible]
mia necessitas cogūt. sic nūc
aplūs coegit ut ipe dicit Di
gloriā. Et fructa oportebat.
Ergo si gloriādū ē ypiano m
hūilitate gloriādū ē Deus et p̄
dūs nr̄i ihū xpi scit q̄ nō mēdac
Dicturus rem pene incredibilem.
q̄ audi incredul. ppt eū principes
gentiū cōtristassent regnaq; ēre
cōn eū surrexerūt. nihil ei nocui
erūt. deū teste suōt. ut facilius
credat. Ideoq; talia cōmeorat.
ut ondat q̄ntū distantiā ēt
veros aplos. q̄ tūtū p̄ aore dei
sustinebāt. q̄ rētes salutē audito
et pseudo aplos. q̄ auditores suos
expoliabāt. nō q̄rētes salutem
ipōr.

Capitulū duodecimū

Damasci ppositus gentis
Aretie custodiebat ciui
tatē Damascenorū ut me
d̄ p̄hedet. Damascus ē ciuitas
metropolis syrie. quā cōdificauit
Damascus. sanguinē habēs cōd
bū cōueit illi loco. q̄ ibi effusus
ē sanguis abel. Illa āt q̄ hi
dicūt. ab aplo in exordio fidei
eos frā sūt. q̄n ceratus a dno

in urbem perductus ad damascum
vbi mansit tribus diebus non videns
nec manducans Postea vero bap
tizatus et accepto pane confortatus
est et introiuit statim in sinagogam iudeorum et cepit predicare
publice predicare nomen domini ihesu.
Qui videntes iudei sunt repleti sunt
zelo et querebant occasionem quomodo
eum perderent Dum dum ipse minime hoc
audere et age. adierunt ipsum
supplicare. qui illius auxilio
et permissu valerent illum occidere.
Qui volens plane videris et strenuus in officio sibi credito apparere.
precepit custodiri undique ciuitatem ne ullomodo viuus effugere
potuisset. si dei auxilio preuenate
effugit eo modo quo sequitur manifestatur. Et per fenestram in sporta
demissus est per murum a sic quasi manus eius Deporta vas est circulo
et palmarum folys interiorum in quo deorsum cum funibus demissus
est per murum a fratribus fidelibus.
Questio est in hoc loco qare apostolus
apostolus de damasco fugere. qui
dicebat. ego non solum alligari in
ihrlem. sed et mori pro nomine domini ihesu
paratus sum Nunc hoc non solucida
est. ipse non ideo fugit ut martirium
horret suscipere. sed maluit capitis
certamen querere et latitudinem
gentium petere. qui me clausit ciuitatis tenere et occidi. vbi
pauci cum credentes. qui eius
martirio confoderare et in fore
mare. ut filia patri non dubitaret Quod postea ipse impleuit
dum martirium sustinendo plures
ad hoc informauit. Impleuit go
preceptum domini dicentis. Cum vos
persecuti fuerit in ciuitate
ista fugite in aliam Et reseruauit pie exemplum martirij et utilitate sue predicationis. quam postea impleuit. hoc
exemplo erudimur aduersario
pugnam. et constanter appetere et
prudenter aliquem declinare. Di
gloriam quo non expedit quere Di
gloriam me quo non expedit quere
propter salute alio. a nemate supp
dicam. qui compellor In hoc possum
gloriam. qe euasi manus persequentium. Tu non expedit et non est in
mente ut glier. qe non eligi superbia
et iactantia. sed humilitate Ve
nia autem ad visiones et reuelationes
domini. de quibus potero gloriari. Vi
siones et reuelationes domini dicit
quod unum est. quas ei ondit dns.
Nunc in sequentibus dicuntur est ipse
eleuatus. ut plus possit intelli
gere. quita et quia ei onsa et
dicta sunt. ne ut pseudo apostolus
alius qui incredulis videbatur
minor ceteris apostolis in gratia
crederet. quinus nouissimus sit
vocatus. et dominum puniere in carne

nō videt Dicit hyoriem in
xpō ante annos se fuisse in corpe
fuisse ex corpe nescio deus
scit raptum hyhmoi hyoriem
usq ad tertium celum Moysi usq
tatis assistendo e scriptorum
q nobis sacras ministrat ut
qui aliq eorum narrat historia
tum ad se ipsum veniet sicut de
se tangit ab alio loquit sicut fecit
~~mot~~ moses q dicit Erat
autem moses vir mitissimus
super omnes terras. Et iob Vir
erat in terra hus nomine Job Di
vus matheus cum in tertia nar
rationis suae venisset ad seipsum
vidit iaciens publicanum nomine
~~nomine~~ matheum. Nō dicit
vidit me sicut inscribit
ordinem narrationis suae tanquam
rerum gestarum scriptor. nō
tanquam suipsius ordinator. Inusi
tatius tum vis aplus nō in
hystoria ubi rerum gestarum
~~scriptor~~ suscipit explicanda
narra sed in epla hoc fecit.
sicut in isto loco apparet ubi
loquit de se cum humilitatis qui
de aliquo mgens Dico homi
nem annos xiiii raptum
usque ad tertium celum Et quo aplus
raptus e ad tertium celum usque
ad illud tempus quo ista quesp
sit. xiiii anni impleti sunt. Vnde
hinc apparet quam magna

netus copulit illum patefiniti quod p
tot annos multimo cordis archano
celauerat. Igit de hys ub apli
diuersi diuersa senserunt. Quorum opiones
huic loco plogere e iscere ad pnis
narrare. ni timmo pauca de plibus
Juliani ponemus vir sane pru
dentie. Primum celum dicit isto loco
appellatum e aereum a quo et aues
celi vocant. Deinde sydereum ubi
cotmet xii signa. cetera quae astrum
pt septem planetas quod et firma
mentum vocat. Tertium spiritale siue intelligit
mundiale. ubi angeli et aie sanctorum
in contemplatione dei sunt posite. qui
contemplates sunt se omipotente deum. q
omi creatue presidet. ut psidendo
omia sustineat. sustinendo contineat.
continando impleat. Deinde illum
intellexim ad istud tertium celum me
tale raptus e aplus. Et ita quod
bn sensit Deinde aliqui adjuit bti
uere e ad alcioa cosciende. et
psidiora scrutandum. q in elucidandis
questionibus oes doctores pl
aplos prellit. Quia aplus no
humanas neq angelicas visiones
dicit se enarrare. alcius istu
rqreda sunt Tria igit genia e
visionum manifestum e. Est visio
corporalis q oculis corporeis fit q
videmus celum et terram atq omia
visibilia corporea Et e visio
spiritalis q ea q videmus vel audimus
pro pnti memoe recordemus

ea

et q̃ videmus vel audiuimus corpo
ralit. nũc absentes qui presentia
cernimus. Verbi grã. Dicũt p
presentiã corporis tonc et terno
ita contingunt. quã dicũt videri
qui in presentia mea sit posita cũ
longe ab illa sim remotus. Que
duo genera visionũ. communia sunt
nobis. cũ pecoribus et auibus.
q̃ videt p corpus. et eos q̃ videt
magnalit spũ informat. Vnde
et pecora presepia cognoscũt.
et aues ad nidos suos cuclãt
Nisi enim spiritalis et memoriam
haberet. q̃ gestat in aia solũmodo
neq̃ q̃ recedentes aues a nidis
recordarẽt illoz. neq̃ aialia
cognoscerẽt presepia. Est et
tertia visio intellectualis q̃ nichil
est aliud ñ cõnabilitas et excel
lencia aie. p quã ea. q̃ corpalit
videmus. et magnalit in me
moria retinemus. intellectũ discernimus
Intellectũ igit discernimus. q̃d ille
sit corpus. illud solitudo corpis.
et plenitudo quid significet. nam
mens et intellectus et cõnabilitas
aie diuinitus tapi ad angelicam vitã. cũq̃ p istã cõtin
mortẽ carne soluat. sicut dedũ
est de bto aplo. vbi a deo facta est
ab his vite sensibus q̃da intentionis auersio. Et tũ euidens
tũq̃ manifesta fuit eadẽ visio
intellectualis. ut siue in corpe siue
extra corpus fuit. vtrũ sit solet
in vehemẽcioe extasi vel excessu
ubi hac vita mens in illã vitã
fuit alienata. manente corpis
vinculo. aia vis in corpe. an
tẽ no talis resolutio facta fuit.
q̃ibus in plena morte contingit
aia recedente ipe se nescire
profitetur. Quapp non nobis
est q̃rendũ ne cont illud agat
q̃d dicit. Illa oã te ne q̃sieris
ita fit ut illud verũ q̃d dicit
Ileo pt facere mea vide et
viue. qp nere est ab hac vita
abstrahi mente sue intellectũ.
qm in illis ia affabilitate assu
mit. et nõ sit incredibile q̃bus
dã scis nudũ ita et toto defic
tis. ut sepeliendo cadauera
remanerẽt. etiã istã excellentã
visionis fuisse contestam. Tres
celi signant tria genera visionũ
Quartũ primũ est corpalis. qua
videmus celũ et terram. cetera q̃
corpalia et inuisibilia. Secũdã
spiritalis. q̃ fit in aia sin intellectũ.
cũ ymaginamur eorũ q̃ videmus
memorie reddimus. et in tenebris
ea q̃ videmus ymaginamur
cernimus. Insup et sopma
et edificia et homines quos dicũt
videmus. sic spiritali visione videmus
in aia. q̃ presentes sunt nobis.
duo Iste visiones communes sunt
nobis cũ pecoribus et volatilib

q̃ et corpe videt et loq̃ ꝓ
cognoscit sicut pecora cognos
cũt pseꝑia sua et aues nidos ad
suos redeũt ꝑ recordat. Alior
est et tertia visio intellectualis.
quã nullatenus hnt pecora et
volatilia. ñ angeli et homines
rõe vtentes. vñ et intellectũ
t rõ tamẽ nõ ĩ omibus homib⁹
viget eqlit. Intellectũ at sine
rõe discernimus. qd illud sit
corpus. illud similitudo corpis
et phãr visionẽ videt. ipsa
caritas ipse deus. Ad istã qo
tertiã visionẽ intellectualẽ. que
designat ꝑ tertiũ celũ. et que
transcendit sua excellẽtia duas
ꝑmissas ita raptus ẽ et ele
uatus ẽ diuinitus aplus.
ut deũ nõ ꝑ corpus. nõ ꝑ
similitudinẽ corpis. ꝓ sic ẽ ipa
veritas cernerẽt. et sic videda
ẽ ꝑ hãc vitã ab omibus electis.
Que visio tã euidens tãq
manifesta fuit. ut ipse aplus
se ꝓfitetur nesciere vtrũ qm
raptus ẽ in tertiũ celũ ĩ corpe
fuit. quõ ẽ aia in corpe cũ
corpe viue dicit. sive volãtis
sive dormiẽtis. sive ĩ extasi.
a corpis sensibus alienata.
an omino de corpe exierit ut
mortuũ corpus iaceret. donec
ꝑacta illa demõstratiõe.
membris mortuis aiã reddere.
et nõ qui dormiẽs euigilaret.
aut extasi alienatus denuo re
diret in sensus sed mortuus
omino euiscerẽt. Et scio hmõi
hominem sive in corpe sive ext
corpus nescio deus scit qm
raptus ẽ in paradisũ et audi
uit arcana vba q̃ nõ licet
homi loqui. Dis raptũ se dicit
aplus. primũ ad tertiũ celum.
postea in paradisum. nõ ĩ illũ
paradisũ terrenũ. ubi quondã fuit
primoplastus s. adã. ꝓ in celestẽ
Illã paradisus inspirat homini
dilectaꝫ et sigt beatitudinẽ
electoꝫ celestem sc̃ requiem. Ad
quã raptũ se dicit aplus
eo nõ quo tertiũ celũ audiuit
arcana vba t occulta secta
et ineffabilia q̃ nõ licet homi
loqui. Init spiritales ipos viros.
celestẽ vitã ducẽtes. sũt utq̃
alij alijs capaciores. atq̃ meliores
mtũ. ut ad ea puenerint q̃
nõ licet homi loq̃. De talibus eãt
aplus. q̃ audiuit in paradiso
paradisorũ ineffabilia vba q̃
nõ licet homi loqui t ã ille
q̃ audiuit. nõ ꝑt ea narrare
alijs ꝓꝑ mirabilitatẽ
illoꝝ. aut nõ ꝑmittit ei. Aut
si tanta dignitatis ẽ. ut ꝑmit
tat loqui et possit alijs narrare.
illi qui audiũt nõ licet ea loq̃
ꝑ nõ valẽt ea capere. ob magn

mirandis mysteriis p. to eiusmodi
f visionibus dei manifestissimis.
gloriabor. letabor. gaudebo. et ex
ultabo. p me at. i. p mea extolle
tur et laude. vel p meis meritis
mihi gloriabor. qr gratia dei sum
id qd sum nisi immutabili meis
infinitatis nomine comprehendit omnia
tribulationes. et passiones. quas sustine
bat p ipsi nomine. in quibus gloria
bat. Ita et si voluero gloriari. f ipse
meritum. qd habeo apud deum. non co
insipiens illud narrando. Quia
veritate enim dicam. ly dicat qi meri
tum suum profiteat. qd ly apud deum non
erit imprudens. qr veritate loquit.
Ergo si quis p utilitate et edifi
catione alio. bonum sibi diminutus
dicessum in humilitate narrat. non agit
insipiens. qr veritate loquit. Cum
bonum veo qd ly ipse iactantia pdi
cat alius deputatis illud suis
meritis. vel qd non ly dicit habere. se
insipiens et minime veritatem
qr mendacium loquit. Parco at
i. omitto narrare gloriam meam
et meritum atq; gratiam. ne quis
me existimet sup id qd videt
tunc aut audit aliquid et me
Volebat plus narrare gratiam
sibi largitam qr nolebat maior
apparere et sanctior qm erat. Unde
dicit Idcirco nolo gloriari et omitto
omnem gratiam in confessione ne qs
putet me meliorem. i. sanctiorem
esse sup id qd videt in me aut audit
a sup id qd audit ex me ab alius
Et ne magnitudo revelationum
extollat me datus est mihi a deo
stimulus carnis mee angelus
sathanae. q me colaphizet. Quida
dicunt apli doloe capitis labo
rasse. qda tentatio a diabolo ar
dore libidinis. que appellat
stimulum carnis. Ut enim dicunt
doctores. stimulus ppe timoris et
libidinis. Ipsum qs stimulum carnis
a q pugnebat et mordebat
vocat angelum sathanae. i. nuntium dia
qr a diabolo mittebat illa
talis stimulatio corrupticie. Et qm
quia apli plus patiebat illam stim
stimulationem. faciebat sibi illam a
diabolo dimitti. Dominus q permitte
bat colaphisari. i. affligi et
tribulari a tentatione diaboli
ne in superbiam erigeret. cognos
cendo suam fragilitatem ille
utq; custodiebat eum. ne in vitium
libidinis cideret. Um apparet
qr p venenum fugabat venenum.
Venenum libidinis et tentationis carnis.
fugabat ab illo venenum superbie.
Dedit ei dominus antidotum triacum
qd de serpente confiat. et fugit
venenum aliud a q tentabat
de libidine. ab illo sanabat a
vitio superbie. Quia a domino accepit
non venenum superbie antidotum
q vocat triacum a q theria
cum appellat.

ceria cū qd̄ gustatū venenū
pellit Erudire quippe volēs
dñs eleōs suos et custodiri
mhi humilitate vtutū pmittit
eos sepe tēptari. sicut egregiū
pdicatorē pmisit a diabolo
temptū ne magnitudine
ēuelationū extolli potuisset
ipam tēptationē sic dispo
sunt ut q' elati prece poterat
in humilitatis gradu cōsiste
a pfoundē et pnipitacione
seruet. Qua ppt si qs tēpta
tionē q aliqua sustinet nō
debz desperare neq defitere
sed dei adiutorio certare ut
vincat. Ppt qd̄ f impedimē
tū libidinis tet dñm rogauī
ut discedet a me stimulus
carnis sue angelus sathanē
Cuei pt isto i loco cū dñs
dicat p ap̄lam de quolibet
eleō Ad hur ti dicā eere assi
et in euangelio Quia q cūq
petieritis i nomine meo fiet
vobis. q̄re etiam aplōz orās
liberari a tēptatione diaboli
et stimulatione carnis nō sit
auditus. Dz sciendū e q nō e
exaudita q nō petebat i nomē
ihū. r qd̄ ad salutē sua pti
nebat Nesciebat enim petere
p se qd̄ vtile sibi erat sic ipe
alias dicit Ita qd̄ oremus sic
oz nesciimus Di ergo eet exaudita

ut ab illo cōtēdet tēpta diaboli
cōcupiscētia carnis poterat euitare
ut ceto in superbia extolleret. et
ne omnino cōtristaret audiam
quid ei dixerit dñs sue p angelū
sue i corde a alia reuelatione
sufficit tibi gra mea Ora isto
in loco intelligit quidq dono
rū datū e aplo paulo viz qd̄
de celo vōtus e qd̄ fide accepit
ut crederet qd̄ remissionē omī
peccatorū in baptismate precepit
a dno qd̄ ad gratiam aplātus et
pdicationē gentiū electus e qd̄
sapiam p ceteris aplis precepit
a dno et qd̄ ad visiones et reuela
tiones dni ad tertiū celū raptus
e. ut nō q verba ineffabilia audiuit
in paradiso De ista gratia dicit ei
dñs sufficit ti gratia mea Ideo
noli orare p stimulo carnis ne
forte in superbia labaris Ita vtq
infirmitate proficit vtq r pfo vtiū
misericordia proficit carnis et labore
atq tēptatione profica si ipa infirmi
tas panet sustinere et q tēptatio
cōcupiscē virilit pugnat. Libet ig
gloriabor in infirmitatibus meis
ut mihi habitet i me vtus xpi p hoc
cognouit prodesse si qd̄ nocere putabat
rursus accepit a dno qd̄ profo
vite omnia vtiū misericordia
proficit libenter se dicit gloriari id e
gaudere et lātari in suis infirmitatibus
i in suis passionibus quas pro

xpo sustinebat ut in eo dignaretur
habitare virtus et gratia donorum
omnium. Sunt pro xpi. Ergo ipse
alter profecto virtutem habere
no possumus. in temptationibus et
oblectationibus carnis patienter
sustinuerimus, pugnando tamen
contra vitia certamina cum aplo.
ut in nobis habitet virtus xpi
et gratia donorum. Pariter cum
illo coronemur in celesti regno
xpi. qd est ut habitet in me
virtus xpi. Placeo mihi in infirmi
tatibus meis non in aspectibus
et ductibus hominum sed in contumeliis
et in flagellationibus et opprobriis
non in honoribus. In infirmitatibus
non in epulis a ocio. In persecutio
nibus non in salutationibus. In an
gustiis non in iactantia clamorum
Et hoc quod xpo placuit non paliquo
crimine. Cum ei infirmor est in corpe
cum potes sum sed in anima. Unde in
carne attenuatur. afflictus infirmatur
inde anima roboratur et crescit
fructus sum insipiens sum mea mentis
et virtutes xpias narrando fi
lium vos coegistis me ad hoc
quod ab amore falsorum aplorum
ad meum volui reducere. Insipiens
se dicit sed utique non est insipiens
quia vera loquitur est. Et licet pro
salute aliorum coactus suis virtutibus
narraret tamen de humilitatis gradu
non cecidit. Ego enim debui a vobis

aplis

amendari

et laudari. Nihil enim minus fecerunt predicationes in virtute miraculorum
absque hiis quasi supra modum meum di
cunt esse magis et a petro Iacobo
aliisque presbiteris meis quam a
meis detractoribus dicunt supra
modum meum esse magnum aplum.
Tamen si nihil sum et quasi sum
nihil comparatione illorum sicut tamen
apladus mei et miracula fuerunt
supra vos sunt in vobis quia mortuos vestros suscitavi et infirmos
curavi quod minus habuistis pre
ceteris ecclesiis nisi quod gravavi vos no
nihil accipiens a vobis. Donate
et indulgete mihi hanc iniuriam
si iniuria dicenda est. Fratres meos
loquitur. Ne etenim vera iniuria non
erat sed gloriosa. Ecce tertio hoc
paratus sum venire ad vos. Quia
pater cum non legimus illum venisse
ad eos. nisi tantum una vice
qui moratus apud eos anno uno
et dimidio. neque postea ipse ab
eis discessit sicut ipse in pori
epla dicit quia testor deum non vei
cor mihi sum propter quod a vobis recessi
gens vobis et ne vobis oneri
esse gre non dicat se tertio ve
nire. Sciendum quia propriam
carnis una vice tantum venit
qui eis predicavit. secundo per pore
epla venit non per semetipsum Ter
tio per istam secundam epla dicit
se venire qui ante epla sua
venichat ipsa. Nolo eos grav

vobis ⁊ mehul accipiā a vob̄ nō
q̄ vtq̄ vos ⁊ vrām salutem
Ego libentissime ꝓpēdā ꝓ oīa
vob̄ q̄ mea sūt ꝓpdicando ē in
tribulis et sup ꝓpēdar ⁊ morti
me tradani p aīabus vrīs lig
vos plus diligens minus dili
gar ſz a vob̄ Si esto · ego vos
nō ꝓfuaui Esto adūbiū ē ꝓpē
dentis. et ponit p et si Esto
ā nihil loco hūc optinet sēsu
Si esto ⁊ et si minus diligor a
vob̄ ego tm vos nō ꝓfuaui in
aliq̄ Si cū cem astutus dolo
vos cepi Increpatio atq̄ ironia
gratie ē legendū Cū cem inquit
callidus et ingeniosus dolo vos
cepi ad fidē xpi · nō · sed ꝓpdi
cationē veram et virtute mira
culorū adduxi vos ad fidem
cooperante xpo. Numquid putatis
q̄d excusemus nos apud vos ꝓ
nō facimus ꝓ nō ē nōtē hoc di
ci intelligi pt Numquid a pteito
tpe dubitatis de nob̄ arbitra
tes vos ideo talia loq̄ · q̄ nō
simul agamus erga vos et ide
o nos excusemus · nō loquī ideo
talia ut excusemus nos q̄ simul
medimur Alit Numquid putatis
q̄ excusemus nos apud vos Et
ē sēsus A pteito tpe cognosci
cōuersationē nrām et pdicationē
et ideo nō indigemus ut nos
excusemus Coram deo pte in xpo
loquimur ⁊ honorē eius ignōtes Testi
ficat illis ad satisfactionēdū q̄
vera dicat Testis in deus pt et xi
cui honorē q̄ro q̄ simul medo
erga vos Quia aut ꝓ incomoda
sustineo ꝓpt vos ne iterū cū
venero humiliet me deus apud
vos ⁊ affligat me in eunuchis
et flentibus ꝓpt vrām incontinē
ap̄lus nō habebat potēs ꝓpīa q̄
deflerent et ideo alios deflebat
Ecce tertio venio ad vos p̄mū p
meipm dende duabus vinbus
p epl̄as in eas In ore duorū vel
triū testū stet oē vbū Tres
testes cōparat sub tribus adue
tibus sicut in lege Aut tribus
testibus defendebat se aliquis
a tribus testibus cōuincebat. ita isti
aut tertio aduēturi illis correctū et
emendati ac laudati sūt. q̄ si in
correctū mansent acrius ꝓprehendi
ab ap̄lo vindictam ꝓpperent An
experimentū quritis eius q̄ in me
loquitur xpus q̄ nō infirmat sed
potius ē in nob̄ Ac si diceret
Numquid quritis phanonē xpi
q̄ in me loquitur vtrū valeat pta
vra punire p me q̄ in vob̄ nō
ē impotēs in miraculis et virtu
tibus faciendis · utq̄ pt Nā
si crucifixus ē xpus ex infirmitate
carnis sed ex virtute dei ⁊ in omni
potentia sua manet impassibilis -
Nā et nos ap̄li infirmi sumus id ē

tribulacōes et angustias sustiē
ipse illū Sed vnuſq; cū eo et vtute
dei in vob. i. ipse vos quibus pdi
camq; vnuſq; ita cū illo i spe per
vtute dei i vob. i. ipse vos spera
vitā habē cū ipo Oramq; aut
nō ut vos pbati appareamq; sed
ut vos qd bonū ē ~~faciamus~~ fac
atis nos ut reprobi simq; pbus
sicq; pbatus apparet nder qn
tuent i subiectis qd puniat
p qd ostendat potentiā suā
tunc vō videt reprobus qn nō
tuent qd vidiret vbi sua oste
dat auctoritate ut pbet vidi
nō Ac si dicē Oramq; ut i nob ā
aliquid tuemamq; ad puni dū
p vos qd bonū ē facientes nos
reprobi tuemur in hac pte. nō
tuentes vbi ostendamq; mag
potestatem nō possumq; aliqd ad
adusq; veritate p veritate i. nō
possumq; vram ptate onde cōn
horem veritate hnte p vtute
decertamq; Qa dei gemmos ipse
mn suq; nō corpe p ptate qr tuc
ē nder qi ipsumq; vl' dū pt sua
ptate onde et tuc subiecti pote
qn nō timet vidire Gra dni
nri ihū xpi et cōitas dei pris
et cōtio i. sociatis et cōunio
spūs sci cū omibus vob. sit. amen.

Deo gracias

Finis libri ihs dno sit sempiternitate

Hucbart verneu fratrem p eruugero
alia pro cuius petit orare deum

Deo gracias

Explicit expo dni haymonis super
xas epistolas pauli apli ad Georgium

LANDES-
UND STADT-
BIBLIOTHEK
DÜSSELDORF

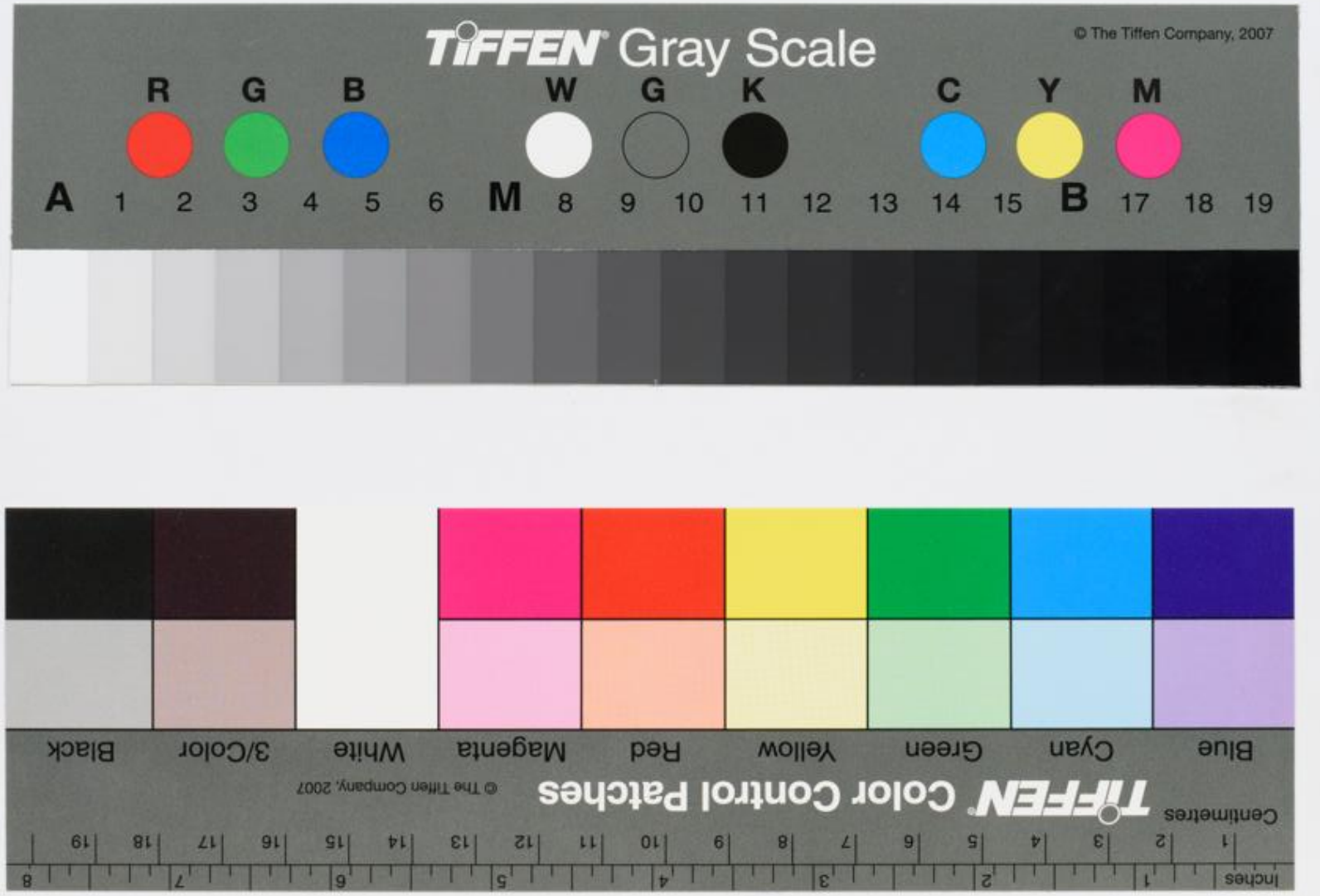
TIFFEN Color Control Patches
© The Tiffen Company, 2007
Inches
Centimeters
Blue
Cyan
Green
Yellow
Red
Magenta
White
3/Color
Black

TIFFEN Gray Scale
© The Tiffen Company, 2007
R G B W G K C Y M
A 1 2 3 4 5 6 M 8 9 10 11 12 13 14 15 B 17 18 19