CONCLUSION.

Ce sentiment naturel qui entraîne vers tout ce qui porte un caractère de justice et de grandeur, cette espèce de respect qu'inspire une vaste entreprise en pleine activité et déjà assez avancée, ont été, jusqu'à ce moment, les seuls soutiens du cadastre : il est temps enfin que sa conservation soit le résultat d'une connaissance approfondie et d'une discussion solennelle.

Le cadastre, Monseigneur, dont tous les travaux se font au grand jour et sous les yeux de tous les propriétaires, est parfaitement connu dans les communes qui sont cadastrées, et dans les communes voisines qui demandent à l'être. Rien ne pouvait lui arriver de plus heureux que ce desir si juste, si louable, qu'ont exprimé les deux Chambres, d'être parfaitement instruites de ses principes, de ses procédés, des résultats qu'il a déjà produits, et de ceux que l'on peut en attendre.

Vous m'avez ordonné de rendre un compte général et détaillé de tout ce qui concerne le cadastre, avec cette franchise, cette loyauté, cet abandon même dont vous avez donné un si noble exemple dans les projets de budgets que vous avez présentés : je crois avoir rempli vos intentions, et satisfait au vœu de MM. les Députés. La vérité la plus sévère a présidé à la rédaction de ce compte. Comment, d'ailleurs, la moindre inexactitude aurait-elle pu se glisser dans cet exposé, lorsqu'elle eût été si facilement reconnue, non-seulement par MM. les membres des deux Chambres qui peuvent vérifier les articles de leurs départemens, mais encore par les préfets, les conseils généraux, les sept à huit mille délégués qui ont assisté aux assemblées cantonales, et enfin par près d'un million de propriétaires dont les biens sont cadastrés.

S'il est vrai que le cadastre soit une idée nouvelle, une conception du despotisme, une mesure fiscale, une opération interminable, qu'il exige une dépense prodigieuse, qu'il soit mal exécuté, que ses agens soient intéressés à enfler les revenus, qu'enfin il déplaise aux communes et aux propriétaires, sans doute il est juste, il est sage de l'abandonner.

Mais, si le cadastre a été l'objet des vœux constans des Français pendant plusieurs

Universitäts- und
Landesbibliothek Düsseldorf

siècles; si, projeté souvent par nos meilleurs Ministres des finances, il a été établi à la demande des assemblées électorales de 1789, par l'Assemblée constituante, dont on ne conteste pas les lumières, sous le règne du Monarque le plus ami des Français; si cette mesure n'a rien de fiscal, si elle n'amène pas la moindre augmentation dans la contribution foncière, et qu'elle tende au contraire à la faire diminuer; si le travail achevé pour six mille communes est une preuve qu'il peut l'être pour les autres; si la durée, si la dépense du travail fait donnent la mesure de la durée et de la dépense du travail à faire; si les agens n'ont pas le moindre intérêt à augmenter les revenus, puisque cela n'influe en rien sur leurs rétributions; si, enfin, les communes cadastrées sont satisfaites, et qu'une foule d'autres demandent leur cadastre et en avancent les frais, quel motif pourrait porter à abandonner une entreprise déjà avancée, et qui a pour elle l'assentiment de l'opinion publique!

C'est le cadastre par masses qui est une conception nouvelle, qui n'a point de modèle, n'a existé nulle part, n'a jamais été demandé à aucune époque de la monarchie, n'a eu le suffrage ni des assemblées électorales de 1789, ni de l'Assemblée constituante, qui n'a encore pour lui que quatorze conseils généraux sur quatre-vingt-cinq; c'est le cadastre par masses qu'on peut soupçonner de fiscalité, parce qu'il tend à faire connaître le revenu de chaque commune, et n'a pour elle aucune utilité; c'est ce mode qui les inquiétait, les tourmentait, qu'elles ont constamment rejeté, qu'on a inutilement essayé pendant cinq ans, qui, ne rectifiant pas la répartition individuelle, rectifie mal la répartition générale, et qui, en définitif, serait plus long et plus dispendieux, parce qu'après l'avoir fini, il faudrait toujours faire le parcellaire, avec lequel il ne cadrerait plus, comme cela est arrivé dans les communes cadastrées des deux manières.

Tout semble donc se réunir en faveur du parcellaire, et vous avez été frappé, MONSEIGNEUR, de voir que, pendant les deux années de votre ministère, il vous est à peine parvenu quinze à vingt réclamations des six mille communes, des huit à neuf cent mille propriétaires imposés d'après le parcellaire, tandis que plus de deux cents communes vous ont adressé des pétitions pour demander d'être parcellées, et qu'un nombre égal de communes ont sollicité l'autorisation d'imposer sur elles-mêmes de quoi faire l'avance des frais de cette opération.

En admettant, ce qui n'est point, que le cadastre par masses pût servir à rectifier la répartition générale, il ne sert nullement à rectifier la répartition

Universitäts- und
Landesbibliothek Düsseldorf

individuelle, dont il resterait à s'occuper sur de nouveaux frais. Le parcellaire, au contraire, rectifie la répartition dans ses quatre degrés. Il fait tout ce que ferait l'autre, et il fait plus.

Mais le parcellaire offre encore bien d'autres avantages : il amène dans son allivrement ou base de cotisation cette fixité si desirée, si favorable à la propriété et à l'agriculture.

En effet, lorsque le parcellaire sera terminé, la loi ne fixera plus le montant total de la contribution foncière; elle portera simplement que chaque propriétaire paiera en principal le huitième, le neuvième ou le dixième de son allivrement, selon la somme totale qu'exigeront les besoins de l'État.

Alors, plus de répartition de départemens, d'arrondissemens; plus de répartiteurs dans les communes; chaque propriétaire règle lui-même sa taxe; un rôle même ne serait plus rigoureusement nécessaire pour la perception.

Alors chaque propriétaire est libéré dès qu'il a payé sa taxe; il n'est plus exposé à des réimpositions qui avaient lieu d'année en année. Cette solidarité qui faisait reporter sur la masse des contribuables d'une commune ce que quelques-uns d'entre eux ne pouvaient payer, est anéantie pour jamais.

Alors aussi l'agriculteur se livre à des améliorations avec d'autant plus de sécurité qu'il ne craint plus d'augmentation de taxe.

Il est également tranquille sur sa propriété; le parcellaire en a fixé la contenance et les limites : ils ont cessé pour jamais les procès continuels sur des empiétemens de terrains, procès qui occasionnaient aux agriculteurs tant de frais, tant de démarches, la perte d'un temps si précieux, et entretenaient dans les communes tant d'inimitiés personnelles. Les propriétaires auront sacrifié, pendant quelques années, pour la confection du parcellaire, une somme bien moins forte que celle que leur auraient coûté, pendant le même espace de temps, les procès relatifs aux limites : la dépense du parcellaire aura un terme; celle de ces procédures n'en aurait jamais eu.

Tels sont les divers avantages que présente le cadastre parcellaire, et dont aucun ne se trouve dans le cadastre par masses; ses partisans mêmes en conviennent.

La nouvelle carte de la France, qui va être exécutée par les ingénieurs géographes du dépôt de la guerre, vient encore ajouter un nouveau degré d'intérêt au cadastre, avec lequel elle va lier ses opérations.

De ces deux grandes entreprises, qui s'entr'aident et se perfectionnent mu-

Universitäts- und
Landesbibliothek Düsseldorf

tuellement, vont sortir l'atlas général de la France, chef-d'œuvre de topographie et de gravure ; la collection des quarante mille atlas des communes, formant plus de cinq cent mille feuilles ; enfin la statistique la plus exacte, la plus complète, la plus véritablement utile, de toutes les richesses territoriales du royaume.

Paris, ce 6 Novembre 1817.

HENNET.

[Suivent les Tableaux.]

Universitäts- und
Landesbibliothek Düsseldorf

Universitäts- und
Landesbibliothek Düsseldorf

N.° 1. *TABLEAU comparatif de la Contribution foncière de 1791 en principal, avec celle de 1817.*

DÉPARTEMENS.	CONTINGENS de 1791, à raison de 240,000,000.	DIMINUTIONS pour les bois nationaux.	RESTE.	CONTINGENS tels qu'ils devraient exister en 1817, pour 172 millions, d'après les bases de 1791.	CONTINGENS réels de 1817, d'après les rectifications faites dans le repartement général en 1797 et 1799.	Augmentations.	Diminutions.
Ain	1,452,500.	8,846.	1,443,654.	1,047,800.	1,173,860.	126,060.	"
Aisne	4,757,900.	242,976.	4,514,924.	3,277,000.	3,070,000.	"	207,000.
Allier	1,978,800.	21,484.	1,957,316.	1,420,600.	1,423,000.	2,400.	"
Alpes (Basses)	921,100.	74.	921,026.	668,500.	654,170.	"	14,330.
Alpes (Hautes)	728,500.	600.	727,900.	528,300.	500,830.	"	27,470.
Ardèche	1,228,100.	"	1,228,100.	891,400.	885,089.	"	6,311.
Ardennes	2,706,300.	102,202.	2,604,098.	1,890,100.	1,690,000.	"	200,100.
Ariége	745,600.	6,486.	739,114.	536,500.	590,000.	53,500.	"
Aube	2,711,600	80,020.	2,631,580.	1,910,000.	1,530,000.	"	380,000.
Aude	2,577,200.	17,956.	2,559,244.	1,857,500.	1,930,000.	72,500.	"
Aveiron	2,883,100.	802.	2,882,298.	2,092,000.	2,140,450.	48,450.	"
Bouches-du-Rhône	1,893,100.	"	1,893,100.	1,374,000.	1,520,000.	146,000.	"
Calvados	5,684,700.	44,370.	5,640,330.	4,093,800.	4,260,000.	166,200.	"
Cantal	2,649,300.	1,620.	2,647,680.	1,921,700.	1,359,000.	"	562,700.
Charente	2,704,400.	13,528.	2,690,872.	1,953,100.	2,029,999.	76,899.	"
Charente-Inférieure	3,656,100.	4,134.	3,651,966.	2,650,600.	2,670,000.	19,400.	"
Cher	1,558,900.	25,374.	1,533,526.	1,113,100.	1,060,000.	"	53,100.
Corrèze	1,856,700.	446.	1,856,254.	1,347,300.	1,023,000.	"	324,300.
Corse (Ile de)	223,900.	"	223,900.	162,500.	170,000.	7,500.	"
Côte-d'Or	3,387,400.	156,646.	3,230,754.	2,344,900.	2,540,000.	195,100.	"
Côtes-du-Nord	2,163,500.	1,348.	2,162,152.	1,569,300.	1,680,000.	110,700.	"
Creuse	1,510,600.	1,208.	1,509,392.	1,095,500.	880,000.	"	215,500.
Dordogne	2,805,100.	1,196.	2,803,904.	2,035,100.	2,109,000.	73,900.	"
Doubs	1,348,800.	8,356.	1,340,444.	972,900.	1,140,150.	167,250.	"
Drôme	1,569,300.	442.	1,568,858.	1,138,700.	1,260,000.	121,300.	"
Eure	4,983,000.	112,526.	4,870,474.	3,535,000.	3,670,000.	135,000.	"
Eure-et-Loir	3,874,700.	74,740.	3,799,960.	2,758,100.	2,860,000.	101,900.	"
Finistère	1,742,900.	15,522.	1,727,378.	1,253,800.	1,420,000.	166,200.	"
Gard	2,297,300.	6,018.	2,291,282.	1,663,000.	1,807,057.	144,057.	"
Garonne (Haute)	3,206,400.	25,096.	3,181,304	2,309,100.	2,380,443.	71,343.	"
Gers	2,267,200.	7,838.	2,259,362.	1,639,900.	1,683,178.	43,278.	"
Gironde	3,958,900.	6,456.	3,952,444.	2,868,700.	2,890,000.	21,300.	"
Hérault	3,483,900.	70.	3,483,830.	2,528,600.	2,551,000.	22,400.	"
Ille-et-Vilaine	2,604,300.	15,878.	2,588,422.	1,878,700.	1,910,000.	31,300.	"
Indre	1,399,700.	14,132.	1,385,568.	1,005,700.	1,045,000.	39,300.	"
Indre-et-Loire	2,432,000.	29,252.	2,402,748.	1,743,900.	1,850,000.	106,100.	"
Isère	3,181,800.	1,326.	3,180,474.	2,308,400.	2,380,000.	71,600.	"
Jura	1,725,700.	64,888.	1,660,812.	1,205,400.	1,320,000.	114,600.	"
Landes	1,251,300.	654.	1,250,646.	907,700.	770,000.	"	137,700.
Loir-et-Cher	2,262,100.	40,576.	2,221,724.	1,611,800.	1,501,000.	"	110,800.
Loire	2,801,000.	5,704.	2,795,296.	2,028,900.	1,665,000.	"	363,900.
Loire (Haute)	1,629,500.	636.	1,628,864.	1,182,200.	1,020,000.	"	162,200.

Universitäts- und
Landesbibliothek Düsseldorf

DÉPARTEMENS.	CONTINGENS de 1791, à raison de 240,000,000.	DIMINUTIONS pour les bois nationaux.	RESTE.	CONTINGENS tels qu'ils devraient exister en 1817, pour 172 millions, d'après les bases de 1791.	CONTINGENS réels de 1817, d'après les rectifications faites dans le répartement général en 1797 et 1799.	Augmentations.	Diminutions.
Loire-inférieure ...	2,034,200.	13,684.	2,020,516.	1,466,500.	1,580,000.	113,500.	"
Loiret.....	3,241,500.	148,476.	3,093,024.	2,245,000.	2,330,000.	85,000.	"
Lot.....	1,900,400.	"	1,900,400.	1,379,300.	1,410,860.	31,560.	"
Lot-et Garonne....	3,324,300.	1,270.	3,323,030.	2,411,900.	2,468,022.	56,122.	"
Lozère.....	843,900.	"	843,900.	612,500.	602,000.	"	10,500.
Maine-et-Loire....	3,871,500.	23,394.	3,848,106.	2,793,000.	2,892,135.	99,135.	"
Manche.....	5,051,800.	12,784.	5,039,016.	3,657,400.	3,720,000.	62,600.	"
Marne.....	4,151,800.	120,128.	4,031,672.	2,926,200.	2,470,000.	"	456,200.
Marne (Haute).....	2,365,000.	130,320.	2,234,680.	1,622,000.	1,406,000.	"	216,000.
Mayenne.....	3,040,600.	4,104.	3,036,496.	2,203,900.	2,180,000.	"	23,900.
Meurthe.....	2,247,700.	156,986.	2,090,714.	1,517,500.	1,689,933.	172,433.	"
Meuse.....	2,159,100.	125,858.	2,033,242.	1,475,700.	1,580,000.	104,300.	"
Morbihan.....	1,926,600.	2,356.	1,924,244.	1,396,600.	1,450,000.	53,400.	"
Moselle.....	2,448,500.	82,190.	2,366,310.	1,717,500.	1,922,784.	205,284.	"
Nièvre.....	1,913,000.	44,348.	1,868,652.	1,356,300.	1,321,000.	"	35,300.
Nord.....	5,175,800.	155,728.	5,020,072.	3,643,600.	4,080,000.	436,400.	"
Oise.....	4,898,700.	256,690.	4,642,010.	3,369,200.	2,892,000.	"	477,200.
Orne.....	3,558,600.	92,176.	3,466,424.	2,516,000.	2,502,464.	"	13,536.
Pas-de-Calais.....	3,326,500.	75,092.	3,251,408.	2,359,900.	2,950,000.	590,100.	"
Puy-de-Dôme.....	3,789,200.	8,940.	3,780,260.	2,743,700.	2,500,000.	"	243,700.
Pyrénées (Basses)...	1,013,800.	46.	1,013,754.	735,800.	870,000.	134,200.	"
Pyrénées (Hautes)..	752,100.	1,802.	750,298.	544,600.	570,000.	25,400.	"
Pyrénées-Orientales.	883,000.	982.	882,018.	640,200.	700,000.	59,800.	"
Rhin (Bas).....	2,413,300.	91,320.	2,321,980.	1,685,300.	2,040,000.	354,700.	"
Rhin (Haut).....	1,855,000.	46,474.	1,808,526.	1,312,600.	1,800,000.	487,400.	"
Rhône.....	3,532,000.	"	3,532,000.	2,563,600.	2,100,000.	"	463,600.
Saone (Haute).....	1,765,300.	35,940.	1,729,360.	1,255,200.	1,459,850.	204,650.	"
Saone-et-Loire.....	3,661,900.	51,048.	3,610,852.	2,620,800.	3,026,140.	405,340.	"
Sarthe.....	3,796,100.	43,768.	3,752,332.	2,723,500.	2,757,536.	34,036.	"
Seine.....	12,571,400.	5,092.	12,566,308.	9,120,700.	9,535,000.	414,300.	"
Seine-Inférieure....	7,057,400.	178,450.	6,878,950.	4,992,800.	5,280,000.	287,200.	"
Seine-et-Marne....	5,450,800.	162,626.	5,288,174.	3,838,200.	3,218,000.	"	620,200.
Seine-et-Oise.....	7,342,400.	265,504.	7,076,896.	5,136,500.	4,511,000.	"	625,500.
Sèvres (Deux).....	2,546,500.	19,944.	2,526,556.	1,833,800.	1,777,865.	"	55,935.
Somme.....	5,581,600.	73,962.	5,507,638.	3,997,500.	3,449,000.	"	548,500.
Tarn.....	2,621,800.	12,726.	2,609,074.	1,893,700.	1,880,000.	"	13,700.
Tarn-et-Garonne..	2,328,300.	"	2,328,300.	1,689,900.	1,728,533.	38,633.	"
Var.....	1,788,800.	11,566.	1,777,234.	1,289,900.	1,400,000.	110,100.	"
Vaucluse.....	1,072,200.	2,154.	1,070,046.	776,700.	860,854.	84,154.	"
Vendée.....	2,572,900.	7,702.	2,565,198.	1,861,800.	1,710,000.	"	151,800.
Vienne.....	1,718,900.	16,598.	1,702,302.	1,235,500.	1,350,000.	114,500.	"
Vienne (Haute)....	1,810,100.	2,816.	1,807,284.	1,311,700.	1,080,000.	"	231,700.
Vosges.....	1,655,100.	91,248.	1,563,852.	1,135,100.	1,170,000.	34,900.	"
Yonne.....	2,950,400.	98,728.	2,851,672.	2,069,800.	1,900,000.	"	169,800.
	240,814,000.	3,837,246.	236,976,754.	172,000,000.	172,132,202.	7,254,684.	7,122,482.

Universitäts- und
Landesbibliothek Düsseldorf

A. I. *TABLEAU des Revenus présumés des Départemens, d'après la proportion des Contingens des Cantons cadastrés, avec leurs revenus.*

DÉPARTEMENS.	ALLIVREMENS DES CANTONS cadastrés.	CONTINGENS DES CANTONS cadastrés.	PROPORTION.	CONTINGENS des DÉPARTEMENS.	REVENUS présumés des départemens.
Ain	2,325,509f 61c	337,255f 55c	0,098.	1,173,860f	11,978,163f
Aisne	3,974,959. 59.	521,172. 44.	0,131.	3,070,000.	23,435,114.
Allier	746,500. 60.	115,233. 00.	0,154.	1,423,000.	9,240,259.
Alpes (Basses)	468,704. 49.	87,763. 00.	0,187.	654,170.	3,498,235.
Alpes (Hautes)	568,023. 64.	96,098. 94.	0,169.	500,830.	2,963,491.
Ardèche	1,349,585. 89.	111,045. 00.	0,082.	885,089.	10,793,768.
Ardennes	1,419,108. 69.	228,066. 00.	0,161.	1,690,000.	10,496,894.
Ariége	772,066. 46.	58,568. 23.	0,076.	590,000.	7,763,157.
Aube	2,343,664. 58.	252,768. 00.	0,108.	1,530,000.	14,166,666.
Aude	1,364,894. 30.	201,209. 00.	0,147.	1,930,000.	13,129,251.
Aveiron	1,038,846. 16.	200,498. 99.	0,193.	2,140,450.	11,090,414.
Bouches-du-Rhône	866,965. 32.	84,630. 00.	0,097.	1,520,000.	15,670,103.
Calvados	5,546,340. 43.	710,000. 00.	0,127.	4,260,000.	33,543,307.
Cantal	2,160,297. 94.	338,065. 00.	0,156.	1,359,000.	8,711,538.
Charente	1,191,529. 13.	139,188. 00.	0,117.	2,029,999.	17,350,418.
Charente-Inférieure	2,395,393. 42.	315,880. 00.	0,132.	2,670,000.	20,227,272.
Cher	722,931. 88.	77,847. 00.	0,108.	1,060,000.	9,814,814.
Corrèze	607,504. 27.	114,749. 00.	0,188.	1,023,000.	5,441,489.
Côte-d'Or	2,444,780. 15.	282,377. 80.	0,116.	2,540,000.	21,896,551.
Côtes-du-Nord	1,991,381. 23.	187,952. 00.	0,094.	1,680,000.	17,872,340.
Creuse	1,312,901. 08.	190,845. 30.	0,145.	880,000.	6,068,965.
Dordogne	1,553,515. 33.	235,325. 03.	0,151.	2,109,000.	13,966,887.
Doubs	1,151,181. 35.	93,538. 00.	0,081.	1,140,150.	14,075,925.
Drôme	1,376,078. 15.	166,921. 00.	0,121.	1,260,000.	10,413,223.
Eure	4,967,568. 74.	664,616. 14.	0,134.	3,670,000.	27,388,059.
Eure-et-Loir	2,656,917. 32.	411,635. 42.	0,158.	2,860,000.	14,303,797.
Finistère	1,587,338. 63.	157,479. 00.	0,099.	1,420,000.	14,343,434.
Gard	2,492,700. 70.	252,934. 32.	0,101.	1,807,057.	17,891,653.
Garonne (Haute)	1,501,998. 52.	264,066. 00.	0,176.	2,380,443.	13,525,244.
Gers	1,056,154. 45	157,436. 33.	0,149.	1,683,178.	11,296,496.
Gironde	2,554,710. 76.	230,748. 14.	0,090.	2,890,000.	32,111,111.
Hérault	1,080,125. 55.	182,822. 00.	0,169.	2,551,000.	15,094,674.
Ille-et-Vilaine	1,863,424. 79.	192,156. 02.	0,103.	1,910,000.	18,543,689.
Indre	781,582. 52.	109,970. 00.	0,141.	1,045,000.	7,411,347.
Indre-et-Loire	1,663,565. 05.	249,827. 26.	0,150.	1,850,000.	12,333,333.
Isère	1,518,585. 62.	206,265. 90.	0,136.	2,380,000.	17,500,000.
Jura	3,126,707. 77.	293,047. 30.	0,094.	1,320,000.	14,042,553.
Landes	884,642. 95.	134,697. 00.	0,159.	770,000.	4,842,767.
Loir-et-Cher	2,046,874. 94.	265,197. 00.	0,130.	1,501,000.	11,546,153.
Loire	450,899. 41.	67,338. 00.	0,149.	1,665,000.	11,174,497.
Loire (Haute)	2,867,198. 83.	264,411. 00.	0,092.	1,020,000.	11,086,956.
Loire-Inférieure	1,965,375. 10.	193,057. 33.	0,098.	1,580,000.	16,122,448.
		118969 179,370			

Universitäts- und Landesbibliothek Düsseldorf

DÉPARTEMENS.	ALLIVREMENS DES CANTONS cadastrés.	CONTINGENS DES CANTONS cadastrés.	PROPORTION.	CONTINGENS des DÉPARTEMENS.	REVENUS présumés des départemens.
Loiret	684,222. 47.	118,969. 00.	0,173.	2,330,000.	13,468,208.
Lot	1,229,878. 83.	179,370. 00.	0,146.	1,410,860.	9,663,424.
Lot-et-Garonne	2,588,301. 31.	378,307. 33.	0,146.	2,468,022.	16,904,260.
Lozère	656,284. 00.	78,284. 26.	0,119.	602,000.	5,058,823
Maine-et-Loire	4,699,688. 99.	644,475. 66.	0,137.	2,892,135.	21,110,474.
Manche	6,349,163. 87.	791,014. 00.	0,125.	3,720,000	29,760,000
Marne	1,265,659. 69.	210,971. 56.	0,166.	2,470,000	14,879,518.
Marne (Haute)	1,838,557. 72.	203,767. 00.	0,111.	1,406,000.	12,666,666.
Mayenne	1,702,390. 79.	275,760. 00.	0,162.	2,180,000.	13,456,790.
Meurthe	2,405,827. 05.	272,801. 00.	0,113.	1,689,933.	14,955,159.
Meuse	1,156,113. 51.	143,056. 00.	0,123.	1,580,000.	12,845,528.
Morbihan	1,349,194. 00.	133,628. 20.	0,099.	1,450,000.	14,646,464.
Moselle	3,692,401. 53.	500,468. 00.	0,136.	1,922,784.	14,138,117.
Nièvre	827,818. 24.	103,188. 00.	0.124.	1,321,000.	10,653,226.
Nord	4,825,004. 86.	526,072. 49.	0,109.	4,080,000.	37,431,192.
Oise	1,827,664. 34.	219,962. 00.	0,120.	2,892,000.	24,100,000.
Orne	3,875,712. 06.	467,631. 15.	0,121.	2,502,464.	20,681,520.
Pas-de-Calais	3,515,263. 56.	327,827. 00.	0,093.	2,950,000.	31,720,430.
Puy-de-Dôme	1,671,347. 91.	281,095. 00	0,168.	2,500,000.	14,880,952.
Pyrénées (Basses)	2,759,841. 05.	226,628. 00.	0,082.	870,000.	10,609,756.
Pyrénées (Hautes)	1,727,227. 90.	144,769. 15.	0,084.	570,000.	6,785,714.
Pyrénées-Orientales	1,400,792. 71.	208,445. 00.	0,149.	700,000.	4,697,986.
Rhin (Bas)	2,107,495. 10.	273,829. 00.	0,130.	2,040,000.	15,692,307.
Rhin (Haut)	2,573,283. 85.	345,692. 00.	0,130.	1,800,000.	13,846,153.
Rhône	1,971,229. 16	260,207. 00.	0,131.	2,100,000.	16,030,534.
Saone (Haute)	2,755,819. 80.	243,814. 00.	0,089.	1,459,850.	16,402,809.
Saone-et-Loire	2,816,124. 53.	372,360. 28.	0,132.	3,026,140.	22,925,303.
Sarthe	931,435. 95.	143,179. 00	0,154.	2,757,536.	17,906,077.
Seine	16,629,670. 92.	3,174,529. 28.	0,191.	9,535,000.	49,621,466.
Seine-Inférieure	7,476,878. 67.	1,151,484. 68.	0,154.	5,280,000.	34,285,714.
Seine-et-Marne	1,602,067. 27.	244,566. 92.	0,153.	3,218,000.	21,032,679.
Seine-et-Oise	3,762,006. 64.	575,604. 28.	0,153.	4,511,000.	29,483,660.
Sèvres (Deux)	2,141,582. 37.	377,393. 00.	0,176.	1,777,865.	10,101,505.
Somme	2,265,848. 19.	262,688. 00.	0,116.	3,449,000.	29,732,758.
Tarn	2,608,538. 91.	412,506. 95.	0,158.	1,880,000.	11,898,734.
Tarn-et-Garonne	2,015,814. 21.	311,988. 00.	0,155.	1,728,533.	11,151,825.
Var	1,648,578. 70.	149,380. 00.	0,091.	1,400,000.	15,384,615.
Vaucluse	1,456,320. 94.	168,711. 98.	0,116.	860,854.	7,421,155.
Vendée	416,544. 57.	47,436. 00.	0,114.	1,710,000.	15,000,000.
Vienne	1,841,006. 07.	246,903. 00.	0,134.	1,350,000.	10,074,626.
Vienne (Haute)	888,975. 64.	134,185. 06.	0,151.	1,080,000.	7,152,317.
Vosges	1,572,340. 45.	146,408. 00.	0,093.	1,170,000.	12,580,645.
Yonne	1,894,638. 55.	226,747. 00.	0,120.	1,900,000.	15,833,333.
TOTAUX	188,143,652. 24.	25,060,805. 67.	"	171,962,202.	1,323,138,877.

Universitäts- und
Landesbibliothek Düsseldorf

A. 2.

Nouvelle Répartition générale d'après les Résultats des Cantons cadastrés.

DÉPARTEMENS.	REVENUS présumés d'après celui des cantons cadastrés.	NOUVELLE RÉPARTITION.	ANCIENNE RÉPARTITION.	AUGMENTATIONS.		DIMINUTIONS.	
				SOMMES.	QUOTITÉ.	SOMMES.	QUOTITÉ.
Ain	11,978,163.	1,554,800.	1,173,860.	380,940.	1/3.	"	"
Aisne	23,435,114.	3,042,000.	3,070,000.	"	"	28,000.	1/111.
Allier	9,240,259.	1,199,400.	1,423,000.	"	"	223,600.	1/7.
Alpes (Basses)	3,498,235.	454,100.	654,170.	"	"	200,070.	1/3.
Alpes (Hautes)	2,963,491.	384,700.	500,830.	"	"	116,130.	1/4.
Ardèche	10,793,768.	1,401,100.	885,089.	516,011.	3/5.	"	"
Ardennes	10,496,894.	1,362,500.	1,690,000.	"	"	327,500.	1/5.
Ariége	7,763,157.	1,007,700.	590,000.	417,700.	7/10.	"	"
Aube	14,166,666.	1,838,900.	1,530,000.	308,900.	1/5.	"	"
Aude	13,129,251.	1,704,200.	1,930,000.	"	"	225,800.	1/9.
Aveiron	11,090,414.	1,439,600.	2,140,450.	"	"	700,850.	1/3.
Bouches-du-Rhône	15,670,103.	2,034,000.	1,520,000.	514,000.	1/3.	"	"
Calvados	33,543,307.	4,354,000.	4,260,000.	94,000.	1/45.	"	"
Cantal	8,711,538.	1,130,800.	1,359,000.	"	"	228,200.	1/6.
Charente	17,350,418.	2,252,100.	2,029,999.	222,101.	1/9.	"	"
Charente-Inférieure	20,227,272.	2,625,600.	2,670,000.	"	"	44,400.	1/60.
Cher	9,814,814.	1,274,000.	1,060,000.	214,000.	1/5.	"	"
Corrèze	5,441,489.	706,300.	1,023,000.	"	"	316,700.	3/10.
Côte-d'Or	21,896,551.	2,842,200.	2,540,000.	302,200.	1/8.	"	"
Côtes-du-Nord	17,872,340.	2,319,900.	1,680,000.	639,900.	19/50.	"	"
Creuse	6,068,965.	787,800.	880,000.	"	"	92,200.	1/9.
Dordogne	13,966,887.	1,812,900.	2,109,000.	"	"	296,100.	1/7.
Doubs	14,075,925.	1,827,100.	1,140,150.	686,950.	3/5.	"	"
Drôme	10,413,223.	1,351,700.	1,260,000.	91,700.	1/14.	"	"
Eure	27,388,059.	3,555,100.	3,670,000.	"	"	114,900.	1/32.
Eure-et-Loir	14,303,797.	1,856,700.	2,860,000.	"	"	1,003,390.	7/20.
Finistère	14,343,434.	1,861,800.	1,420,000.	441,800.	1/3.	"	"
Gard	17,891,653.	2,322,400.	1,807,057.	515,343.	1/25.	"	"
Garonne (Haute)	13,525,244.	1,755,600.	2,380,443.	"	"	624,843.	1/4.
Gers	11,296,496.	1,466,300.	1,683,178.	"	"	216,878.	1/8.
Gironde	32,111,111.	4,168,100.	2,890,000.	1,278,100.	11/25.	"	"
Hérault	15,094,674.	1,959,300.	2,551,000.	"	"	591,700.	1/4.
Ille-et-Vilaine	18,543,689.	2,407,000.	1,910,000.	497,000.	1/4.	"	"
Indre	7,411,347.	962,000.	1,045,000.	"	"	83,000.	2/25.
Indre-et-Loire	12,333,333.	1,600,900.	1,850,000.	"	"	249,100.	1/8.
Isère	17,500,000.	2,271,600.	2,380,000.	"	"	108,400.	1/22.
Jura	14,042,553.	1,822,800.	1,320,000.	502,800.	2/5.	"	"
Landes	4,842,767.	628,600.	770,000.	"	"	141,400.	1/5.
Loir-et-Cher	11,546,153.	1,498,700.	1,501,000.	"	"	2,300.	1/653.
Loire	11,171,497.	1,450,400.	1,665,000.	"	"	214,600.	1/8.
Loire (Haute)	11,086,956.	1,439,100.	1,020,000.	419,100.	2/5.	"	"
Loire-Inférieure	16,122,448.	2,092,700.	1,580,000.	512,700.	1/3.	"	"
Loiret	13,468,208.	1,748,200.	2,330,000.	"	"	581,800.	1/4.

Universitäts- und
Landesbibliothek Düsseldorf

DÉPARTEMENS.	REVENUS PRÉSUMÉS d'après celui des cantons cadastrés.	NOUVELLE RÉPARTITION.	ANCIENNE RÉPARTITION.	AUGMENTATIONS.		DIMINUTIONS.	
				SOMMES.	QUOTITÉ.	SOMMES.	QUOTITÉ.
Lot	9.663,424.	1,254,300.	1,410,860.	"	"	156,560.	1/9.
Lot-et-Garonne	16,904,260.	2,194,200.	2,468,022.	"	"	273,822.	1/9.
Lozère	5,058,823.	656,700.	602,000.	54,700.	1/11.	"	"
Maine-et-Loire	21,110,474.	2,740,200.	2,892,135.	"	"	151,935.	1/19.
Manche	29,760,000.	3,862,900.	3,720,000.	142,900.	1/26.	"	"
Marne	14,879,518.	1,931,400.	2,470,000.	"	"	538,600.	1/5.
Marne (Haute)	12,666,666.	1,644,200.	1,406,000.	238,200.	1/4.	"	"
Mayenne	13,456,790.	1,746,700.	2,180,000.	"	"	433,300.	1/5.
Meurthe	14,955,159.	1,941,200.	1,689,933.	251,267.	1/6.	"	"
Meuse	12,845,528.	1,667,400.	1,580,000.	87,400.	1/18.	"	"
Morbihan	14,646,464.	1,901,200.	1,450,000.	451,200.	1/3.	"	"
Moselle	14,138,117.	1,835,200.	1,922,784.	"	"	87,584.	1/22.
Nièvre	10,653,226.	1,382,800.	1,321,000.	61,800.	1/23.	"	"
Nord	37,431,192.	4,858,700.	4,080,000.	778,700.	1/5.	"	"
Oise	24,100,000.	3,128,300.	2,892,000.	236,300.	1/12.	"	"
Orne	20,681,520.	2,684,500.	2,502,464.	182,036.	1/14.	"	"
Pas-de-Calais	31,720,430.	4,117,400.	2,950,000.	1,167,400.	13/33.	"	"
Puy-de-Dôme	14,880,952.	1,931,600.	2,500,000.	"	"	568,400.	1/5.
Pyrénées (Basses)	10,609,756.	1,377,200.	870,000.	507,200.	3/5.	"	"
Pyrénées (Hautes)	6,785,714.	880,800.	570,000.	310,800.	4/7.	"	"
Pyrénées-Orientales	4,697,986.	609,800.	700,000.	"	"	90,200.	1/8.
Rhin (Bas)	15,692,307.	2,036,900.	2,040,000.	"	"	3,100.	1/658.
Rhin (Haut)	13,846,153.	1,797,300.	1,800,000.	"	"	2,700.	1/667.
Rhône	16,030,534.	2,080,800.	2,100,000.	"	"	19,200.	1/110.
Saone (Haute)	16,402,809.	2,129,100.	1,459,850.	669,250.	9/20.	"	"
Saone-et-Loire	22,925,303.	2,976,000.	3,026,140.	"	"	50,140.	1/60.
Sarthe	17,906,077.	2,312,000	2,757,536.	"	"	445,536.	1/6.
Seine	49,921,466.	6,482,100.	9,535,000.	"	"	3,052,900.	1/3.
Seine-Inférieure	34,285,714.	4,451,000.	5,280,000.	"	"	829,000.	1/6.
Seine-et-Marne	21,032,679.	2,731,000.	3,218,000.	"	"	487,000	1/7.
Seine-et-Oise	29,483,660.	3,828,000.	4,511,000.	"	"	683,000.	1/7.
Sèvres (Deux)	10,101,505.	1,312,000.	1,777,865.	"	"	465,865.	1/4.
Somme	29,732,758.	3,860,000.	3,449,000.	411,000.	1/8.	"	"
Tarn	11,898,734.	1,545,000.	1,880,000.	"	"	335,000.	1/5.
Tarn-et-Garonne	11,151,825.	1,448,000.	1,728,533.	"	"	280,533.	1/6.
Var	15,384,615.	1,998,000.	1,400,000.	598,000.	2/5.	"	"
Vaucluse	7,421,155.	964,000.	860,854.	103,146.	1/8.	"	"
Vendée	15,000,000.	1,948,000.	1,710,000.	238,000.	1/7.	"	"
Vienne	10,074,626.	1,308,000.	1,350,000.	"	"	42,000.	1/32.
Vienne (Haute)	7,152,317.	929,000.	1,080,000.	"	"	151,000.	1/7.
Vosges	12,580,645.	1,634,000.	1,170,000.	464,000.	1/3.	"	"
Yonne	15,833,333.	2,056,000.	1,900,000.	156,000.	2/25.	"	"
TOTAUX	1,323,138,877.	171,747,600.	171,962,202.	15,664,544.	"	15,879,146.	"

Universitäts- und
Landesbibliothek Düsseldorf

B. 1.

TABLEAU des Revenus présumés des Départemens, d'après le Revenu moyen de l'Arpent dans les Cantons cadastrés.

DÉPARTEMENS.	ALLIVREMENS des cantons cadastrés.	SUPERFICIE des cantons cadastrés.	REVENU moyen de l'arpent.	SUPERFICIE des départemens.	REVENUS présumés des départemens.
Ain	2,325,509f 61c	124,491.	18f 68c	538,664.	1,0062,243f
Aisne	3,974,959. 59.	107,559.	36. 96.	742,457.	27,441,210.
Allier	746,500. 60.	52,627.	14. 18.	580,997.	8,238,537.
Alpes (Basses)	468,704. 49.	73,366.	6. 38.	729,198.	4,654,810.
Alpes (Hautes)	568,023. 64.	85,887.	6. 61.	545,293.	3,604,386.
Ardèche	1,349,585. 89.	62,854.	21. 47.	548,108.	11,767,878.
Ardennes	1,419,108. 69.	63,170.	22. 46.	543,359.	12,203,843.
Ariége	772,066. 46.	37,801.	20. 42.	568,964.	11,618,245.
Aube	2,343,664. 58.	103,610.	22. 62.	605,025.	13,685,665.
Aude	1,364,894. 30.	49,931.	27. 33.	631,683.	17,263,896.
Aveiron	1,038,846. 16.	74,537.	13. 93.	894,659.	12,462,600.
Bouches-du-Rhône	866,965. 32.	25,461.	34. 05.	506,847.	17,258,140.
Calvados	5,546,340. 43.	70,880.	78. 25.	557,663.	43,637,130.
Cantal	2,160,297. 94	116,815.	18. 49.	542,037.	10,022,264.
Charente	1,191,529. 13.	40,447.	29. 45.	588,243.	17,323,756.
Charente-Inférieure	2,395,393. 42.	55,258.	43. 35.	608,050.	26,358,967.
Cher	722,931. 88.	52,457.	13. 08.	713,347.	9,330,579.
Corrèze	607,504. 27.	36,530.	16. 63.	575,600.	49,572,228
Côte-d'Or	2,444,780. 15.	67,993.	35. 96.	761,850.	27,396,126.
Côtes-du-Nord	1,991,381. 23.	76,450.	26. 05.	744,074.	19,383,128.
Creuse	1,312,901. 08.	100,829.	13. 02.	532,234.	6,929,686.
Dordogne	1,553,515. 33.	101,355.	15. 33.	941,406.	14,431,754.
Doubs	1,151,181. 35.	42,260.	27. 24.	530,998.	14,464,385.
Drôme	1,376,078. 15.	43,890.	31. 35.	661,861.	20,749,342.
Eure	4,967,568. 74.	105,007.	47. 30.	581,102.	27,486,125.
Eure-et-Loir	2,656,917. 32.	100,630.	26. 40.	602,752.	15,912,653.
Finistère	1,587,338. 63.	80,508.	19. 71.	693,384.	13,666,599.
Gard	2,492,700. 70.	82,073.	30. 37.	599,725.	18,213,648.
Garonne (Haute)	1,501,998. 52.	55,946.	26. 85.	671,701.	18,035,172.
Gers	1,056,154. 45.	61,534.	17. 16.	615,186.	10,556,592.
Gironde	2,554,710. 76.	144,416.	17. 69.	1,024,927.	18,130,959.
Hérault	1,080,125. 55.	57,778.	18. 69.	623,899.	11,660,672.
Ille-et-Vilaine	1,863,424. 79.	64,181.	29. 03.	635,599.	18,451,439.
Indre	781,582. 52.	65,007.	12. 02.	701,661.	8,433,965.
Indre-et-Loire	1,663,565. 05.	66,150.	25. 15.	643,219.	16,176,958.
Isère	1,518,585. 62.	39,056.	38. 88.	831,661.	32,334,980.
Jura	3,126,707. 77.	67,034.	46. 64.	503,304.	23,474,099.
Landes	844,642. 95.	50,233.	16. 81.	909,289.	15,285,148.
Loir-et-Cher	2,046,874. 94.	80,121.	25. 54.	639,666.	16,337,070.
Loire	450,899. 41.	18,494.	24. 38.	462,236.	11,269,314.
Loire (Haute)	2,867,198. 85.	90,067.	31. 83.	495,784.	15,780,805.
Loire-Inférieure	1,965,375. 10.	74,597.	26. 34.	609,708.	15,959,719.
Loiret	684,222. 47.	55,142.	12. 40.	705,136.	8,743,686.
Lot	1,229,878. 83.	80,744.	15. 23.	521,114.	7,936,566.
Lot-et-Garonne	2,588,301. 31.	70,171.	36. 88.	479,657.	17,689,750.
Lozère	656,284. 00.	59,970.	10. 95.	509,478.	5,578,784.

Universitäts- und
Landesbibliothek Düsseldorf

DÉPARTEMENS.	ALLIVREMENS des cantons cadastrés.	SUPERFICIE des cantons cadastrés.	REVENU moyen de l'arpent.	SUPERFICIE des départemens.	REVENUS présumés des départemens.
Maine-et-Loire	4,699,688f 99c	104,784.	44f 85c	723,008.	32,426,099f
Manche	6,349,163. 87.	101,680.	62. 44.	602,981.	37,650,134.
Marne	1,265,659. 69.	114,152.	11. 09.	810,789.	8,991,650.
Marne (Haute)	1,838,557. 72.	90,708.	20. 27.	622,899.	12,626,163.
Mayenne	1,702,390. 79.	45,433.	37. 47.	518,127.	19,414,219.
Meurthe	2,405,827. 05.	101,898.	23. 60.	557,274.	13,151,666.
Meuse	1,156,113. 51.	67,249.	17. 19.	604,634.	10,393,658.
Morbihan	1,349,194. 00.	57,797.	23. 34.	712,587.	16,631,780.
Moselle	3,692,401. 53.	95,395.	38. 70.	562,700.	21,776,490.
Nièvre	827,878. 24.	53,287.	15. 54.	662,106.	10,289,127.
Nord	4,825,004. 86.	82,951.	58. 17.	561,206.	32,645,353.
Oise	1,827,664. 34.	39,947.	45. 75.	589,821.	26,984,311.
Orne	3,875,712. 06.	104,754.	37. 00.	561,053.	20,758,961.
Pas-de-Calais	3,515,263. 56.	65,206.	53. 91.	669,924.	36,117,220.
Puy-de-Dôme	1,671,347. 91.	62,464.	26. 75.	809,933.	21,665,708.
Pyrénées (Basses)	2,759,841. 05.	143,133.	19. 28.	763,990.	14,729,727.
Pyrénées-Hautes	1,727,227. 90.	80,011.	21. 58.	455,563.	9,831,050.
Pyrénées-Orientales	1,400,792. 71.	66,069.	21. 20.	405,052.	8,587,102.
Rhin (Bas)	2,107,495. 10.	63,776.	33. 05.	488,437.	16,142,843.
Rhin (Haut)	2,573,283. 85.	101,925.	25. 25.	384,973.	9,720,568.
Rhône	1,971,229. 16.	55,052.	35. 80.	279,922.	10,021,208.
Saone (Haute)	2,755,819. 80.	74,617.	36. 93.	518,206.	19,137,348.
Saone-et-Loire	2,816,124. 53.	101,466.	27. 75.	857,098.	23,784,470.
Sarthe	931,435. 95.	31,730.	29. 35.	639,553.	18,770,881.
Seine	" "	250000	"	"	"
Seine-Inférieure	7,476,878. 67.	129,829.	57. 59.	595,439.	34,290,332.
Seine-et-Marne	1,602,067. 27.	36,955.	43. 35.	585,666.	25,388,621.
Seine-et-Oise	3,762,006. 64.	64,167.	58. 63.	549,936.	32,242,748.
Sèvres (Deux)	2,141,582. 37.	98,381.	21. 77.	585,273.	12,741,393.
Somme	2,265,848. 19.	47,315.	47. 89.	604,456.	28,947,398.
Tarn	2,608,538. 91.	121,863.	21. 40.	576,821.	12,343,969.
Tarn-et-Garonne	2,015,814. 21.	66,684.	30. 23.	358,765.	10,845,466.
Var	1,648,578. 70.	55,109.	29. 91.	729,627.	21,823,144.
Vaucluse	1,456,320. 94.	43,923.	33. 15.	330,984.	10,972,120.
Vendée	416,544. 57.	25,886.	16. 09.	675,458.	10,868,119.
Vienne	1,841,006. 07.	147,447.	12. 49.	691,012.	8,630,740.
Vienne (Haute)	888,975. 64.	59,400.	14. 97.	572,952.	8,577,091.
Vosges	1,572,340. 45.	99,392.	15. 84.	498,917.	7,902,845.
Yonne	1,894,638. 55.	51,609.	36. 71.	720,372.	26,444,856.
	171,513,971. 32.	6,188,761.		51,690,719.	1,421,242,889.
Arrondissemens centraux qui ont un très-petit territoire, 4.e, 7.e et 9.e	6,550,303. 00.	82.	79,881. 00.	187.	10,943,697.
Arrondissemens qui comprennent des faubourgs et ont un grand territoire, 1.er, 2.e, 3.e, 5.e, 6.e, 8.e, 10.e, 11.e, 12.e	5,950,796. 00.	420.	14,168. 00.	3,302.	46,782,736.
Cantons ruraux	4,128,570. 00.	24,888.	165. 88.	43,859.	7,275,331.
TOTAL GÉNÉRAL	188,143,640. 32.	6,214,151.		51,738,017.	1,486,244,653.

Universitäts- und
Landesbibliothek Düsseldorf

B. 2. *NOUVELLE RÉPARTITION GÉNÉRALE d'après le Revenu moyen de l'Arpent dans les Cantons cadastrés.*

DÉPARTEMENS.	REVENUS PRÉSUMÉS d'après le prix de l'arpent des cantons cadastrés.	NOUVELLE RÉPARTITION.	ANCIENNE RÉPARTITION.	AUGMENTATIONS.		DIMINUTIONS.	
				SOMMES.	Proportions	SOMMES.	Proportions
Ain	10,062,243f	1,161,800f	1,173,860f	"	"	12,060f	1/97.
Aisne	27,441,210.	3,168,300.	3,070,000.	98,300f	1/31.	"	"
Allier	8,238,537.	951,200.	1,423,000.	"	"	471,800.	1/3.
Alpes (Basses)	4,654,810.	537,400.	654,170.	"	"	116,770.	1/6.
Alpes (Hautes)	3,604,386.	416,200.	500,830.	"	"	84,630.	1/6.
Ardèche	11,767,878.	1,358,700.	885,089.	473,611.	1/2.	"	"
Ardennes	12,203,843.	1,409,000.	1,690,000.	"	"	281,000.	1/6.
Ariége	11,618,245.	1,341,400.	590,000.	751,400.	1. 3/11.	"	"
Aube	13,685,665.	1,580,100.	1,530,000.	50,100.	1/31.	"	"
Aude	17,263,896.	1,993,200.	1,930,000.	63,200.	1/31.	"	"
Aveiron	12,462,600.	1,438,900.	2,140,450.	"	"	701,550.	1/3.
Bouches-du-Rhône	17,258,140.	1,992,600.	1,520,000.	472,600.	3/10.	"	"
Calvados	43,627,130.	5,038,200.	4,260,000.	778,200.	1/5.	"	"
Cantal	10,022,264.	1,157,100.	1,359,000.	"	"	201,900.	1/6.
Charente	17,323,756.	2,000,200.	2,030,000.	"	"	29,800.	1/68.
Charente-Inférieure	26,358,967.	3,043,300.	2,670,000.	373,300.	1/7.	"	"
Cher	9,330,579.	1,077,300	1,060,000.	17,300.	1/61.	"	"
Corrèze	9,572,228.	1,105,200.	1,023,000.	82,200.	1/13.	"	"
Côte-d'Or	27,396,126.	3,163,100.	2,540,000.	623,100.	1/4.	"	"
Côtes-du-Nord	19,383,128.	2,237,900.	1,680,000.	557,900.	1/3.	"	"
Creuse	6,929,686.	800,100.	880,000.	"	"	79,900.	1/11.
Dordogne	14,431,754.	1,666,300.	2,109,000.	"	"	442,700.	1/5.
Doubs	14,464,385.	1,670,000.	1,140,150.	529,850.	1/2.	"	"
Drôme	20,749,342.	2,395,700.	1,260,000.	1,135,700.	9/10.	"	"
Eure	27,486,125.	3,173,500.	3,670,000.	"	"	496,500.	1/7.
Eure-et-Loir	15,912,653.	1,837,200.	2,860,000.	"	"	1,022,800.	7/20.
Finistère	13,666,599.	1,577,900.	1,420,000.	157,900.	1/9.	"	"
Gard	18,213,648.	2,102,900.	1,807,057.	295,843.	1/6.	"	"
Garonne (Haute)	18,035,172.	2,082,300.	2,380,443.	"	"	298,143.	1/8.
Gers	10,556,592.	1,218,800.	1,683,178.	"	"	464,378.	7/25.
Gironde	18,130,959.	2,093,400.	2,890,000.	"	"	796,600.	3/11.
Hérault	11,660,672.	1,346,300.	2,551,000.	"	"	1,204,700.	1/2.
Ille-et-Vilaine	18,451,439.	2,130,400.	1,910,000.	220,400.	1/9.	"	"
Indre	8,433,965.	973,800.	1,045,000.	"	"	71,200.	1/15.
Indre-et-Loire	16,176,958.	1,867,800.	1,850,000.	17,800.	1/104.	"	"
Isère	32,334,980.	3,733,300.	2,380,000.	1,353,300.	7/12.	"	"
Jura	23,474,099.	2,710,300.	1,320,000.	1,390,300.	1. 1/20.	"	"
Landes	15,285,148.	1,764,800.	770,000.	994,800.	1. 7/25.	"	"
Loir-et-Cher	16,337,070.	1,886,200.	1,501,000.	385,200.	1/4.	"	"
Loire	11,269,314.	1,289,900.	1,665,000.	"	"	375,100.	9/40.
Loire (Haute)	15,780,805.	1,822,000.	1,020,000.	802,000.	4/5.	"	"
Loire-Inférieure	15,959,719.	1,842,700.	1,580,000.	262,700.	1/6.	"	"
Loiret	8,743,686.	1,009,500.	2,330,000.	"	"	1,320,500.	7/12.
Lot	7,936,566.	916,300.	1,410,860.	"	"	494,560.	1/3.

Universitäts- und
Landesbibliothek Düsseldorf

DÉPARTEMENS.	REVENUS PRÉSUMÉS d'après le prix de l'arpent des cantons cadastrés.	NOUVELLE RÉPARTITION.	ANCIENNE RÉPARTITION.	AUGMENTATIONS.		DIMINUTIONS.	
				SOMMES.	Proportions	SOMMES.	Proportions
Lot-et-Garonne	17,689,750f	2,042,400f	2,468,022f	"	"	425,622f	1/6.
Lozère	5,578,784.	644,100.	602,000.	42,100f	1/15.	"	"
Maine-et-Loire	32,426,909.	3,743,900.	2,892,135.	851,765.	3/10.	"	"
Manche	37,650,134.	4,347,000.	3,720,000.	627,000.	1/16.	"	"
Marne	8,991,650.	1,038,200.	2,470,000.	"	"	1,431,800.	3/5.
Marne (Haute)	12,626,163.	1,457,800.	1,406,000.	51,800.	1/27.	"	"
Mayenne	19,414,219.	2,241,500.	2,180,000.	61,500.	1/35.	"	"
Meurthe	13,151,666.	1,518,500.	1,689,933.	"	"	171,433.	1/9.
Meuse	10,393,658.	1,200,000.	1,580,000.	"	"	380,000.	1/4.
Morbihan	16,631,780.	1,920,300.	1,450,000.	470,300.	1/13.	"	"
Moselle	21,776,490.	2,514,300.	1,922,784.	591,516.	3/10.	"	"
Nièvre	10,289,127.	1,188,000.	1,321,000.	"	"	133,000.	1/10.
Nord	32,645,353.	3,769,200.	4,080,000.	"	"	310,800.	1/13.
Oise	26,984,311.	3,115,500.	2,892,000.	223,500.	1/12.	"	"
Orne	20,758,961.	2,396,800.	2,502,464.	"	"	105,664.	1/24.
Pas-de-Calais	36,117,220.	4,170,000.	2,950,000.	1,220,000.	2/5.	"	"
Puy-de-Dôme	21,665,708.	2,501,500.	2,500,000.	1,500.	1/1667.	"	"
Pyrénées (Basses)	14,729,727.	1,700,700.	870,000.	830,700.	19/20.	"	"
Pyrénées (Hautes)	9,831,050.	1,135,100.	570,000.	565,100.	99/100.	"	"
Pyrénées Orientales	8,587,102.	991,400.	700,000.	291,400.	2/5.	"	"
Rhin (Bas)	16,142,843.	1,863,800.	2,040,000.	"	"	176,200.	2/25.
Rhin (Haut)	9,720,568.	1,122,300.	1,800,000.	"	"	677,700.	1/3.
Rhône	10,021,208.	1,157,000.	2,100,000.	"	"	943,000.	9/20.
Saone (Haute)	19,137,348.	2,209,600.	1,459,850.	749,750.	1/2.	"	"
Saone-et-Loire	23,784,470.	2,746,100.	3,026,140.	"	"	280,040.	1/11.
Sarthe	18,770,881.	2,167,200.	2,757,536.	"	"	590,336.	1/5.
Seine	65,001,764.	7,505,000.	9,535,000.	"	"	2,030,900.	1/5.
Seine-Inférieure	34,290,332.	3,959,100.	5,280 000.	"	"	1,320,900.	1/4.
Seine-et-Marne	25,388,621.	2,931,300.	3,218,000.	"	"	286,700.	1/11.
Seine-et-Oise	32,242,748.	3,722,700.	4,511,0 00.	"	"	788,300.	1/6.
Sèvres (Deux)	12,741,393.	1,471,100.	1,777,865.	"	"	306,765.	1/6.
Somme	28,947,398.	3,342,200.	3,449,000	"	"	106,800.	1/32.
Tarn	12,343,969.	1,425,200.	1,880,000.	"	"	454,800.	1/4.
Tarn-et-Garonne	10,845,466.	1,252,200.	1,728,533.	"	"	476,333.	1/4.
Var	21,823,144.	2,519,500.	1,400,000.	1,119,500.	9/20.	"	"
Vaucluse	10,972,120.	1,266,800	860,854.	405,946.	1/2.	"	"
Vendée	10,868,119.	1,254,800	1,710,000.	"	"	455,200.	1/44.
Vienne	8,630,740.	996,500.	1,350,000.	"	"	353,500.	1/4.
Vienne (Haute)	8,577,091.	990,300.	1,080,000.	"	"	89,700.	1/12.
Vosges	7,901,845.	912,400.	1,170,000.	"	"	257,600.	1/4.
Yonne	26,444,856.	3,053,300.	1,900,000.	1,153,300.	3/5.	"	"
	1,486,244,653.	171,587,100	171,962,203.	21,143,681.	"	21,518,784.	"

Universitäts- und
Landesbibliothek Düsseldorf

C. *Tableau comparatif des Augmentations et des Diminutions suivant le Projet timbré* A *et suivant le Projet timbré* B.

DÉPARTEMENS.	PROJET *A*.		PROJET *B*.		OBSERVATIONS.
	AUGMENTATIONS.	DIMINUTIONS.	AUGMENTATIONS.	DIMINUTIONS.	
Ain	380,940.	"	"	12,060.	
Aisne	"	28,000.	98,300.	"	
Allier	"	223,600.	"	471,800.	
Alpes (Basses)	"	200,070.	"	116,770.	
Alpes (Hautes)	"	116,130.	"	84,630.	
Ardèche	516,011.	"	473,611.	"	
Ardennes	"	327,500.	"	281,000.	
Ariége	417,700.	"	751,400.	"	
Aube	308,900.	"	50,100.	"	
Aude	"	225,800.	63,200.	"	
Aveiron	"	700,850.	"	701,550.	
Bouches-du-Rhône	514,000.	"	472,600,	"	
Calvados	94,000.	"	778,200.	"	
Cantal	"	228,200.	"	201,900.	
Charente	222,101.	"	"	29,800.	
Charente-Inférieure	"	44,400.	373,300.	"	
Cher	214,000.	"	17,300.	"	
Corrèze	"	316,700.	82,200.	"	
Côte-d'Or	302,200.	"	623,100.	"	
Côtes-du-Nord	639,900.	"	557,900.	"	
Creuse	"	92,200.	"	79,900.	
Dordogne	"	296,100.	"	442,700.	
Doubs	686,950.	"	529,850.	"	
Drôme	91,700.	"	1,135,700.	"	
Eure	"	114,900.	"	496,500.	
Eure et-Loir	"	1,003,300.	"	1,022,800.	
Finistère	441,800.	"	157,900.	"	
Gard	515,343.	"	295,843.	"	
Garonne (Haute)	"	624,843.	"	298,143.	
Gers	"	216,878.	"	464,378.	
Gironde	1,278,100.	"	"	796,600.	
Hérault	"	591,700.	"	1,204,700.	
Ille-et-Vilaine	497,000.	"	220,400.	"	
Indre	"	83,000.	"	71,200.	
Indre-et-Loire	"	249,100.	17,800.	"	
Isère	"	168,400.	1,353,300.	"	
Jura	502,800.	"	1,390,300.	"	
Landes	"	141,400.	994,800.	"	
Loir-et-Cher	"	2,300.	385,200.	"	
Loire	"	214,600.	"	375,100.	
Loire (Haute)	419,100.	"	802,000.	"	
Loire-Inférieure	512,700.	"	262,700.	"	
Loiret	"	581,800.	"	1,320,500.	

DÉPARTEMENS.	PROJET *A*.		PROJET *B*.		OBSERVATIONS.
	AUGMENTATIONS.	DIMINUTIONS.	AUGMENTATIONS.	DIMINUTIONS.	
Lot	"	156,560.	"	494,560.	
Lot-et-Garonne	"	273,822.	"	425,622.	
Lozère	54,700.	"	42,100.	"	
Maine-et-Loire	"	151,935.	851,765.	"	
Manche	142,900.	"	627,000.	"	
Marne	"	538,600.	"	1,431,800.	
Marne (Haute)	238,200.	"	51,800.	"	
Mayenne	"	433,300.	61,500.	"	
Meurthe	251,267.	"	"	171,433.	
Meuse	87,400.	"	"	380,000.	
Morbihan	451,200.	"	470,300.	"	
Moselle	"	87,584.	591,516.	"	
Nièvre	61,800.	"	"	133,000.	
Nord	778,700.	"	"	310,800.	
Oise	236,300.	"	223,500.	"	
Orne	182,036.	"	"	105,664.	
Pas-de-Calais	1,167,400.	"	1,220,000.	"	
Puy-de-Dôme	"	568,400.	1,500.	"	
Pyrénées (Basses)	507,200.	"	830,700.	"	
Pyrénées (Hautes)	310,800.	"	565,100.	"	
Pyrénées-Orientales	"	90,200.	291,400.	"	
Rhin (Bas)	"	3,100.	"	176,200.	
Rhin (Haut)	"	2,700.	"	677,700.	
Rhône	"	19,200.	"	943,000.	
Saone (Haute)	669,250.	"	749,750.	"	
Saone-et-Loire	"	50,140.	"	280,040.	
Sarthe	"	445,536.	"	590,336.	
Seine	"	3,052,900.	"	2,030,900.	
Seine-Inférieure	"	829,000.	"	1,320,900.	
Seine-et-Marne	"	487,000.	"	286,700.	
Seine-et-Oise	"	683,000.	"	788,300.	
Sèvres (Deux)	"	465,865.	"	306,765.	
Somme	411,000.	"	"	106,800.	
Tarn	"	335,000.	"	454,800.	
Tarn-et-Garonne	"	280,533.	"	476,333.	
Var	598,000.	"	1,119,500.	"	
Vaucluse	103,146.	"	405,946.	"	
Vendée	238,000.	"	"	455,200.	
Vienne	"	42,000.	"	353,500.	
Vienne (Haute)	"	151,000.	"	89,700.	
Vosges	464,000.	"	"	257,600.	
Yonne	156,000.	"	1,153,300.	"	
TOTAUX	15,664,544.	15,879,146.	21,143,681.	21,518,784.	

Universitäts- und
Landesbibliothek Düsseldorf

D.

RÉPARTITION de la Contribution foncière entre les Départemens, d'après le travail des Commissaires spéciaux.

DÉPARTEMENS.	REVENU imposable, rectifié et définitif.	CONTRIBUTION ancienne, payée en 1817, y compris 50 centimes additionnels.	CONTRIBUTION, centimes compris, d'après le revenu imposable, à raison de ⁄ par fr.	DIMINUTION pour les départemens grevés.	AUGMENTATION pour les départemens ménagés.
Seine	54,000,000f	14,302,500f	8,556,300f	5,746,200f	"
Mayenne	15,000,000.	3,270,000.	2,376,800.	893,200.	"
Aveiron	15,000,000.	3,210,675.	2,376,800.	833,875.	"
Seine-et-Oise	33,600,000.	6,766,500.	5,323,900.	1,442,600.	"
Ardennes	14,000,000.	2,403,222.	2,218,300.	184,922.	"
Cantal	10,300,000.	2,038,500.	1,632,000.	406,500.	"
Sarthe	21,000,000.	4,136,304.	3,327,500.	808,804.	"
Eure-et-Loir	22,000,000.	4,290,000.	3,485,900.	804,100.	"
Marne	19,300,000.	3,705,000.	3,058,100.	646,900.	"
Hérault	20,000,000.	3,826,500.	3,169,000.	657,500.	"
Haute-Vienne	8,500,000.	1,620,000.	1,346,800.	273,200.	"
Basses-Alpes	5,200,000.	981,255.	823,900.	157,355.	"
Creuse	7,000,000.	1,320,000.	1,109,200.	210,800.	"
Maine-et-Loire	24,000,000.	4,338,079.	3,802,800.	535,279.	
Hautes-Alpes	4,000,000.	751,245.	633,800.	117,445.	"
Loir-et-Cher	12,000,000.	2,251,500.	1,901,400.	350,100.	"
Eure	29,400,000.	5,505,000.	4,658,400.	846,600.	"
Lot	11,500,000.	2,116,290.	1,822,200.	294,090.	"
Loiret	19,000,000.	3,495,000.	3,010,600.	484,400.	"
Indre-et-Loire	15,400,000.	2,775,000.	2,440,100.	334,900.	"
Loire	14,000,000.	2,497,500.	2,218,300.	279,200.	"
Corrèze	8,800,000.	1,534,500.	1,394,300.	140,200.	"
Manche	32,000,000.	5,580,000.	5,070,400.	509,600.	"
Calvados	36,800,000.	6,390,000.	5,831,000.	559,000.	"
Seine-et-Marne	28,000,000.	4,827,000.	4,436,600.	390,400.	"
Landes	6,700,000.	1,155,000.	1,061,600.	93,400.	"
Lot-et-Garonne	21,500,000.	3,702,033.	3,406,700.	295,333.	"
Orne	22,000,000.	3,753,696.	3,485,900.	267,796.	"
Aude	17,000,000.	2,895,000.	2,693,600.	201,400.	"
Seine-Inférieure	47,000,000.	7,920,000.	7,447,200.	472,800.	"
Tarn	16,800,000.	2,820,000.	2,662,000.	158,000.	"
Puy-de-Dôme	22,500,000.	3,750,000.	3,565,100.	184,900.	"
Vienne	12,300,000.	2,025,000.	1,948,900.	76,100.	"
Charente	18,500,000.	3,044,999.	2,931,300.	113,699.	"
Vendée	15,600,000.	2,564,610.	2,471,800.	92,810.	"
Allier	13,000,000.	2,134,500.	2,059,800.	74,700.	"
Deux-Sèvres	16,300,000.	2,667,187.	2,582,700.	84,487.	"
Yonne	17,500,000.	2,850,000.	2,772,900.	77,100.	"
Somme	32,000,000.	5,173,218.	5,070,400.	102,818.	"
Haute-Marne	13,100,000.	2,109,000.	2,075,700.	33,300.	"
Oise	27,000,000.	4,338,000.	4,278,100.	59,900.	"
Charente-Inférieure	25,400,000.	4,005,000.	4,024,600.	"	19,600f

Universitäts- und
Landesbibliothek Düsseldorf

DÉPARTEMENS.	REVENU imposable, rectifié et définitif.	CONTRIBUTION ancienne, payée en 1817, y compris 50 centimes additionnels.	CONTRIBUTION, centimes compris d'après le revenu imposable, à raison de $\frac{1,161}{10,000}$ par fr.	DIMINUTION pour les départemens grevés.	AUGMENTATION pour les départemens ménagés.
Haute Garonne	22,500,000f	3,533,622f	3,565,100f	"	31,478f
Indre	10,000,000	1,567,500.	1,584,500.	"	17,000.
Tarn et-Garonne	16,800,000.	2,593,113.	2,662,000.	"	68,887.
Aube	15,000,000.	2,295,000.	2,376,800.	"	81,800.
Meuse	15,500,000.	2,370,000.	2,456,000.	"	86,000.
Côte-d'Or	25,000,000.	3,810,000.	3,961,300.	"	151,300.
Saone-et-Loire	30,000,000.	4,539,210.	4,753,500.	"	214,290.
Gers	16,800,000.	2,524,767.	2,662,000.	"	137,233.
Isère	24,000,000.	3,570,000.	3,802,800.	"	232,800.
Aisne	31,000,000.	4,605,000.	4,912,000.	"	307,000.
Moselle	19,400,000.	2,903,503.	3,073,900.	"	170,397.
Gard	18,400,000.	2,709,990.	2,915,500.	"	205,510.
Dordogne	21,500,000.	3,163,500.	3,406,700.	"	243,200.
Nièvre	13,500,000.	1,981,500.	2,139,100.	"	157,600.
Rhône	21,500,000.	3,150,000.	3,406,700.	"	256,700.
Cher	11,000,000.	1,590,000.	1,742,900.	"	152,900.
Meurthe	17,700,000.	2,534,900.	2,804,600.	"	269,700.
Morbihan	15,900,000.	2,175,000.	2,519,400.	"	344,400.
Haute-Loire	11,000,000.	1,530,000.	1,742,900.	"	212,900.
Lozère	6,500,000.	903,000.	1,029,900.	"	126,900.
Vosges	12,800,000.	1,755,000.	2,028,200.	"	273,200.
Ille-et-Vilaine	21,000,000.	2,865,000.	3,327,400.	"	462,400.
Pyrénées-Orientales	7,700,000.	1,050,000.	1,220,100.	"	170,100.
Drôme	14,000,000.	1,890,000.	2,218,300.	"	328,300.
Haut-Rhin	18,000,000.	2,332,129.	2,852,100.	"	519,971.
Finistère	16,000,000.	2,130,000.	2,535,200.	"	405,200.
Doubs	13,000,000.	1,796,115.	2,059,800.	"	263,685.
Côtes-du-Nord	19,500,000.	2,520,000.	3,089,800.	"	569,800.
Haute-Saone	17,000,000.	2,189,775.	2,693,700.	"	503,925.
Nord	50,000,000.	6,095,866.	7,922,524.	"	1,826,658.
Bas-Rhin	24,500,000.	3,116,890.	3,882,000.	"	765,110.
Loire-Inférieure	19,000,000.	2,370,121.	3,010,600.	"	640,479.
Pas-de-Calais	35,500,000.	4,425,282.	5,625,000.	"	1,199,718.
Jura	16,000,000.	1,980,000.	2,535,200.	"	555,200.
Bouches du-Rhône	18,800,000.	2,280,596.	2,978,800.	"	698,204.
Hautes-Pyrénées	7,500,000.	855,000.	1,188,400.	"	333,400.
Vaucluse	11,500,000.	1,291,281.	1,822,200.	"	530,919.
Gironde	40,000,000.	4,335,000.	6,338,000.	"	2,003,000.
Ardèche	12,500,000.	1,327,634.	1,980,600.	"	652,966.
Ain	17,500,000.	1,855,917.	2,773,000.	"	917,083.
Ariége	9,400,000.	885,000.	1,489,400.	"	604,400.
Var	23,000,000.	2,100,000.	3,644,400.	"	1,544,400.
Basses-Pyrénées	14,800,000.	1,305,000.	2,345,000.	"	1,040,000.
TOTAUX	1,626,000,000.	257,640,024.	257,640,024.	20,295,713.	20,295,713.

Universitäts- und
Landesbibliothek Düsseldorf

E.

TABLEAU COMPARATIF des Revenus présumés des Départemens, 1.° d'après les Revenus trouvés dans les Cantons déjà cadastrés, 2.° d'après le Produit moyen de l'arpent dans les mêmes Cantons, 3.° d'après les recherches des Commissaires spéciaux envoyés dans les départemens en 1814.

DÉPARTEMENS.	REVENUS SUIVANT LE CADASTRE,		REVENUS SUIVANT LE TRAVAIL des commissaires spéciaux.
	D'APRÈS LE REVENU des cantons cadastrés.	d'après LE PRODUIT MOYEN de l'arpent.	
Ain	11,978,163f	10,062,243f	17,500,000f
Aisne	23,435,114.	27,441,210.	31,000,000.
Allier	9,240,259.	8,238,537.	13,000,000.
Alpes (Basses)	3,498,235.	4,654,810.	5,200,000.
Alpes (Hautes)	2,963,491.	3,604,386.	4,000,000.
Ardèche	10,793,768.	11,767,878.	12,500,000.
Ardennes	10,496,894.	12,203,843.	14,000,000.
Ariége	7,763,157.	11,618,245.	9,400,000.
Aube	14,166,666.	13,685,665.	15,000,000.
Aude	13,129,251.	17,263,896.	17,000,000.
Aveiron	11,090,414.	12,462,600.	15,000,000.
Bouches-du-Rhône	15,670,103.	17,258,140.	18,800,000.
Calvados	33,543,307.	43,637,130.	36,800,000.
Cantal	8,711,538.	10,022,264.	10,300,000.
Charente	17,359,418.	17,323,756.	18,500,000.
Charente-Inférieure	20,227,272.	26,358,967.	25,400,000.
Cher	9,814,814.	9,330,579.	11,000,000.
Corrèze	5,441,489.	9,572,228.	8,800,000.
Côte-d'Or	21,896,551.	27,396,126.	25,000,000.
Côtes-du-Nord	17,872,340.	19,383,128.	19,500,000.
Creuse	6,068,965.	6,929,686.	7,000,000.
Dordogne	13,966,887.	14,431,754.	21,500,000.
Doubs	14,075,925.	14,464,385.	13,000,000.
Drôme	10,413,223.	20,749,342.	14,000,000.
Eure	27,388,059.	27,486,125.	29,400,000.
Eure-et-Loir	14,303,797.	15,912,653.	22,000,000.
Finistère	14,343,434.	13,666,599.	16,000,000.
Gard	17,891,653.	18,213,648.	18,400,000.
Garonne (Haute)	13,525,244.	18,035,172.	22,500,000.
Gers	11,296,496.	10,556,592.	16,800,000.
Gironde	32,111,111.	18,130,959.	40,000,000.
Hérault	15,094,674.	11,660,672.	20,000,000.
Ille-et-Vilaine	18,543,689.	18,451,439.	21,000,000.
Indre	7,411,347.	8,433,965.	10,000,000.
Indre-et-Loire	12,333,333.	16,176,958.	15,400,000.
Isère	17,500,000.	32,334,980.	24,000,000.
Jura	14,042,553.	23,474,099.	16,000,000.
Landes	4,842,767.	15,285,148.	6,700,000.
Loir-et-Cher	11,546,153.	16,337,070.	12,000,000.

Universitäts- und
Landesbibliothek Düsseldorf

DÉPARTEMENS.	REVENUS SUIVANT LE CADASTRE, D'APRÈS LE REVENU des cantons cadastrés.	REVENUS SUIVANT LE CADASTRE, d'après LE PRODUIT MOYEN de l'arpent.	REVENUS SUIVANT LE TRAVAIL des commissaires spéciaux.
Loire	11,174,497f	11,269,314f	14,000,000.
Loire (Haute)	11,086,956.	15,780,805.	11,000,000.
Loire-Inférieure	16,122,448.	15,959,719.	19,000,000f
Loiret	13,468,208.	8,743,686.	19,000,000.
Lot	9,663,424.	7,936,566.	11,500,000.
Lot-et-Garonne	16,904,260.	17,689,750.	21,500,000.
Lozère	5,058,823.	5,578,784.	6,500,000.
Maine-et-Loire	21,110,474.	32,426,909.	24,000,000.
Manche	29,760,000.	37,650,134.	32,000,000.
Marne	14,879,518.	8,991,650.	19,300,000.
Marne (Haute)	12,666,666.	12,626,163.	13,100,000.
Mayenne	13,456,790.	19,414,219.	15,000,000.
Meurthe	14,955,159.	13,151,666.	17,700,000.
Meuse	12,845,528.	10,393,658.	15,500,000.
Morbihan	14,646,464.	16,631,780.	15,900,000.
Moselle	14,138,117.	21,776,490.	19,400,000.
Nièvre	10,653,226.	10,289,127.	13,500,000.
Nord	37,431,192.	32,645,353.	50,000,000.
Oise	24,100,000.	26,984,311.	27,000,000.
Orne	20,681,520.	20,758,961.	22,000,000.
Pas-de-Calais	31,720,430.	36,117,220.	35,500,000.
Puy-de-Dôme	14,880,952.	21,665,708.	22,500,000.
Pyrénées (Basses)	10,609,756.	14,729,727.	14,800,000.
Pyrénées (Hautes)	6,785,714.	9,831,050.	7,500,000.
Pyrénées-Orientales	4,697,986.	8,587,102.	7,700,000.
Rhin (Bas)	15,692,307.	16,142,843.	24,500,000.
Rhin (Haut)	13,846,153.	9,720,568.	18,000,000.
Rhône	16,030,534.	10,021,208.	21,500,000.
Saone (Haute)	16,402,809.	19,137,348.	17,000,000.
Saone-et-Loire	22,925,303.	23,784,470.	30,000,000.
Sarthe	17,906,077.	18,770,881.	21,000,000.
Seine	49,921,466.	65,001,764.	54,000,000.
Seine-Inférieure	34,285,714.	34,290,332.	47,000,000.
Seine-et-Marne	21,032,679.	25,388,621.	28,000,000.
Seine-et-Oise	29,483,660.	32,242,748.	33,600,000.
Sèvres (Deux)	10,101,505.	12,741,393.	16,300,000.
Somme	29,732,738.	28,947,398.	32,000,000.
Tarn	11,898,734.	12,343,969.	16,800,000.
Tarn-et-Garonne	11,151,825.	10,845,466.	16,800,000.
Var	15,384,615.	21,823,144.	23,000,000.
Vaucluse	7,421,155.	10,972,120.	11,500,000.
Vendée	15,000,000.	10,868,119.	15,600,000.
Vienne	10,074,626.	8,630,740.	12,300,000.
Vienne (Haute)	7,152,317.	8,577,091.	8,500,000.
Vosges	12,580,645.	7,902,845.	12,800,000.
Yonne	15,833,333.	26,444,856.	17,500,000.
TOTAUX	1,323,138,877.	1,486,244,653.	1,626,000,000.

Universitäts- und
Landesbibliothek Düsseldorf

Universitäts- und
Landesbibliothek Düsseldorf

X 2938/56

Universitäts- und
Landesbibliothek Düsseldorf

Universitäts- und
Landesbibliothek Düsseldorf

Universitäts- und
Landesbibliothek Düsseldorf

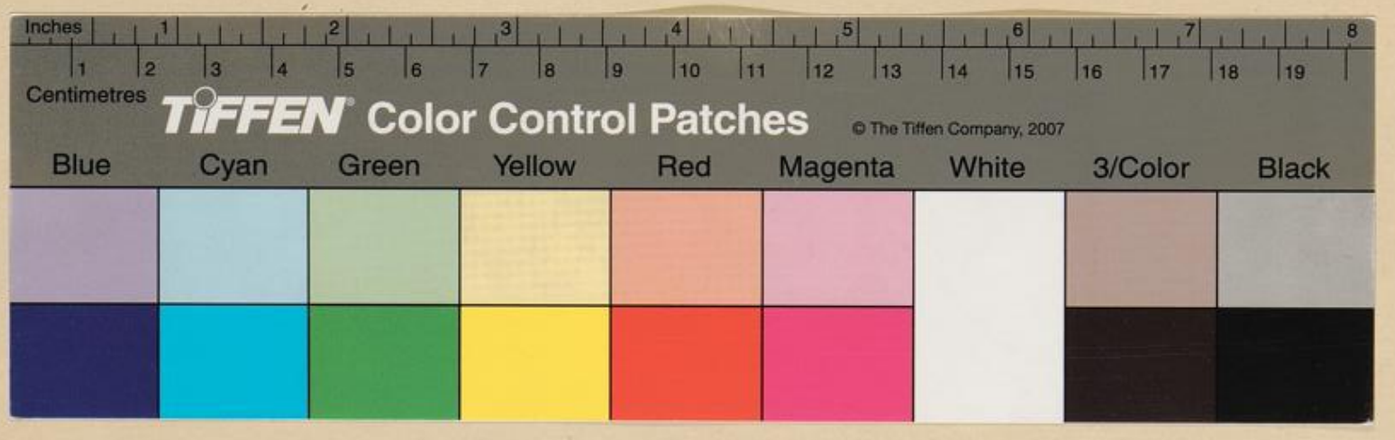

Universitäts- und
Landesbibliothek Düsseldorf