Dritter Theil.

Nachweis der hiesigen Civil- und Militärbehörden, öffentlichen Institute, Privat-Unternehmungen und Vereine.

A. Kaiserliche und Königliche Civilbehörden.

I. Die Königliche Regierung und deren Ressort.

1. Königliche Regierung.

a. Präsident der Regierung.

Freiherr von Berlepsch.

b. Regierungs-Abtheilungs-Dirigenten.

von Schütz, Ober-Regierungsrath, II. Abth., Stellvertreter des Regierungspräsidenten in Abwesenheits- und Behinderungsfällen.
von Roon, Ober-Regierungsrath, I. Abth.
Michaelis, Ober-Regierungsrath, III. Abth.

c. Collegium.

Ulrich, Geh. Regierungsrath, III.
Borggreve, Geh. Regierungs- und Baurath, I.
Büsgen, Regierungsrath, I.
Dr. Weiß, Regierungs- und Medizinalrath, I.
Steilberg, Regierungsrath, I. III.
Blancke, Regierungsrath, III.
Lieber, Regierungs- und Baurath, I. II. III.
Denninghoff, Regierungs- und Baurath, I. II.
von Fischer-Treuenfeld, Regierungsrath, I.
von Groote, Oberforstmeister, III.
Hildebrandt, Regierungs- u. Schulrath, II.
Dr. Ruhnke, Regierungsrath, I.
Dr. Koenigs, Regierungsrath, I.
Metz, Regierungsrath u. Justitiar, I. II. III.
Dr. Rovenhagen, Professor, Regierungs- und Schulrath, II.
Bauer, Regierungs- und Schulrath, II.
Wätjen, Regierungsrath, I.
Dr. von Werner, Regierungsassessor und Justitiar, I. II. III.
Hammacher, Regierungsassessor, I.
von Walther, Regierungsassessor, I.
Schwarzkopff, Regierungsassessor, I. II.
Dr. von Flügge, Regierungsassessor, II.

Außerdem sind beim Collegium beschäftigt:

Dr. Wolf, Gewerberath.
Stroebelt, Steuerrath, Katasterinspektor.
von Perbandt, Land-Bauinspektor.
Modersohn, Forstassessor.
Regierungsreferendare: Dr. Tillmanns, Dr. Jentges, Dr. Büllers, Dr. Bausch, Dr. Rose, Graf von Spee, Dönhoff, Dr. Schmidt, Pohlandt.

d. Sekretariat.

Regierungssekretäre: Schleger Rechnungsrath, Zeck, Prellberg, Conradi, Meynecken, Wirth, Diefenbach, Schell, Schiffeler Präsidialsekretär, Brotte, Elberfeld, Schüler, Schüller.
Sekretariatsassistenten: Späthe, Harnisch, Zantiny, Kunad, Wilsch, Bammel, Schultze.
Supernumerare: Heimeshoff, Waldorf, Scheer, Zeck, Lohf, Büscher, Walter, Beisiegel, Harnisch, Reinartz, Joesten, Janisch, Schulte, Eschenfeld, Uter, Hochstein, Wirtz, Vorberg, Janßen, Gruttorfer, Jansen.

e. Katasterbüreau.

Katastersekretäre: Schmelzer und Müller.
Katasterassistenten: Maurer, Krack, Lohrig.
Katastersupernumerare: Steinkrüger, Krämer, Josten, Kuenen.
Zeichner: Krüttgen, Wolff, Kolbecher, Ney, Brücher, Häring, Herken.

f. Regierungs-Hauptkasse.

Burberg, Landrentmeister.
Schreiner, Oberbuchhalter.
Stumme, Kassirer.
Buchhalter: Utermann, Schaer, Süming, von Schüching, Wobschall, Gretzer.
Kassenassistent: Boltze.

g. Regierungskanzlei.

Werner, Kanzleivorsteher.
Kanzlisten: Tinz, Koch, Stümpel, Schönicke, Hannen, Winkel, Knüpfer, Glaser.
Kanzleidiätare: Henning, Wiedemann, Flemming.

h. Botenmeisterei.

Weißenborn, Botenmeister.
Boten: Kleine (Präsidialbote), Steinkraus, Laukuß, Uhrmacher, Hanne, Reimer.
Kassendiener: Grimmer, Zierenstein.
Hausdiener: Heenen.
Buchbinder: Tönnes.

2. Königliches Landrathsamt des Landkreises Düsseldorf.

(Büreau im Kreishause, Klosterstraße 23.)

Landrath: von Kühlwetter.
Kreissekretär: Becker.
Kreisschreiber: Solbach.
Kanzlist: Gessel.
Kreisbote: Kaufmann.

Außerdem auf dem Landrathsamte beschäftigt:

Regierungsreferendar Dr. Jentges und ferner die Volontäre Repke, Zeck und Conradi.

Kreistag.

I. Kreisdeputirte:

1. Graf Franz von Spee zu Heltorf, Königl. Kammerherr.
2. vacat.

Universitäts- und Landesbibliothek Düsseldorf

II. Rittergutsbesitzer:

1. Fürst Alfred von Hatzfeldt-Wildenburg, Schloß Calcum.
2. Herzog von Aremberg, Haus Mickeln.
3. Graf Franz von Spee, königl. Kammerherr, Schloß Heltorf.
4. Graf Hubert von Spee, Haus Linnep.
5. Freiherr Friedrich Leopold von Fürstenberg, königl. Kammerherr, Schloß Hugenpoet.
6. Freiherr Max von Vittinghoff gen. Schell, königl. Kammerherr zu Schellenberg.
7. Freiherr Ignatz von Landsberg, kgl. Kammerherr zu Steinfurt.
8. von Heister, Haus Anger.
9. von Lezaack, Eugen, Haus Brück.
10. von Hymmen, Ernst, Haus Unterbach.
11. Bergmann, Erben, Bruchhausen.
12. Wülfing, Friedrich Hermann, Volkardy.
13. Grillo, Friedrich, Haus Morp.
14. Lantz, Theodor, Haus Lohausen.
15. Trinkaus, Christian Wittwe, Haus Elbroich.
16. Vohwinkel, Friedr., Haus Eller.
17. Thomashoff, Carl, Rommeljans.
18. Holzapfel, Joh., Haus Garath.
19. Loh, Albert, Mydlinghoven.

III. Abgeordnete:

a. der Städte:

1. Spicker, Heinrich, Angermund.
2. Heye, Ferd., Commerzienrath, Gerresheim.
3. Vollmer, Gustav, Hilden.
4. vanEndert, Franz, Kaiserswerth.
5. Wolff, Hubert, Ratingen.

b. der Landgemeinden:

1. Roskothen, Heinr., Mündelheim.
2. Josten, Hermann, Bürgermeister, Benrath.
3. Kürten, Joseph, Eller.
4. Stinshoff, August, Rath.
5. Reinhold, Johann, Mintard.
6. Löckenhoff, Friedrich Wilhelm, Metzkausen.
7. Hüllstrung, August, Erkrath.
8. Kels, Suitbert, Lohausen.

Kreis-Communalkasse.

Siede, königlicher Rentmeister, Ratingen.

3. Königliche Rendantur des Bergischen Schulfonds.

(Büreau: Capellstraße 15.)

Tauwel, Rendant.

4. Königliches Katasteramt des Stadt- und Landkreises

excl. die Aemter Benrath und Hilden.

(Büreau: Duisburgerstraße 83.)

Bettgenhäuser, Katastercontroleur und Steuerinspektor.

5. Direkte Steuerverwaltung.

Königliche Steuerkassen.

I. Büreau: Poststraße 8.

Schervier, königl. Rentmeister.
Chatelain, Vollziehungsbeamter.

II. Büreau: Bismarckstraße 57.

Schuylen, königl. Rentmeister und Rechnungsrath.
Utecht und Schmidt, Vollziehungsbeamte.

6. Königlicher Kreis-Physikus und Kreis-Wundarzt.

Dr. Zimmermann, Kreis-Physikus, Geheimer Sanitätsrath.
Bartel, Kreis-Wundarzt.

7. Königliche Kreis-Schulinspektoren.

Dr Blumberger, für den Landkreis Düsseldorf.
Keßler, für den Stadtkreis Düsseldorf.

8. Königlicher Departements-Thierarzt.

Professor Dr. Anacker.

9. Königlicher Gewerberath.

Dr. Wolff, kgl. Gewerberath.
Bielinski, kgl. Fabrikeninspektor.

10. Königlicher Garteninspektor.

vacat.

11. Königliche Baubeamte.

Moeller, Kreis-Bauinspektor.
Hartmann, Baurath und Wasser-Bauinspektor.
Gravenstein, Meliorations-Bauinspektor, Ober-Deichinspektor und Oberfischmeister der Rheinprovinz.
Högemann, Techniker.

12. Königliche Dampfkessel-Revisoren.

Für den Bezirk Düsseldorf Ingenieur Storp.
Für den Regierungsbezirk Düsseldorf für Schiffskessel: Bredo in Crefeld.

13. Königliche Arrest- und Correktionsanstalt.

(Akademiestraße 1.)

Struck, Direktor.
Schmitz, Arbeitsinspektor.
Gade, Polizei- und Oekonomieinspektor.
Symanski, Rendant.
Knack, Sekretär.
Schleiden, katholischer Pastor.
Gräber, evangelischer Pastor.
Lennermann, Lehrer.
Dr. Zimmermann, Geheimer Sanitätsrath, Anstaltsarzt.
Koß, Hausvater.
Bartels, Oberaufseher.
Krieger, Werkmeister.
Aufseher: Schindelhauer, Esser, Krusch, Schmitz, Techen, Ranz, Marx, Gehn, Ueberlacker, Krull, Wesarg, Kreutzer, Nowatzki, Ohlendorf, Hückelhoven, Kentler, Königs, Starke, Zimmermann, Ochs, Schiffers.
Aufseherinnen: Keiser, Hiebel, Neuhausen.

14. Departemental-Irrenanstalt.

(Fürstenwall 1.)

Curatorium: Oberbürgermeister a. D. Hammers, Vorsitzender. Rentner Walbröhl, Rentner Günther, Stadtbaumeister Westhofen, Dr. Neuhaus, Mitglieder.
Rendant: Kreissekretär a. D. Kauertz.
Verwalter: Lentzen.

II. Königliche Generalcommission für die Rheinprovinz und die Hohenzollern'schen Lande.

a. Präsident und Mitglieder.

Grein, Generalcommissions-Präsident.
Reichau, Regierungsrath.
von Baumbach, Regierungs- und Landes-Oekonomierath.
Helfferich, Regierungsrath.
Ruckdeschel, Vermessungsinspektor.

b. Mitglieder im Nebenamt.

Küster, Landesrath.
Gravenstein, Meliorations-Bauinspektor.

c. Büreaubeamte.

Mertens, Klausch, Maciejewski, Sekretäre.
Böke, Wöhning, Büreauassistenten.

Universitäts- und Landesbibliothek Düsseldorf

Engelberg, Büreaudiätar.
Winkler, Büreaudiätar.
Hogrebe, Büreaudiätar.

d. Geodätisch-technisches Büreau.

Lauschner, Vermessungsrevisor.
Weiter, Landmesser.
Albrecht, Landmesser.
Müller, Landmesser.
Wälffing, Landmesser.
Lortzing, Landmesser.
Barthel, Landmesser.
Berg, Landmesser.
Brüning, Landmesser.
André, Zeichner.

e. Kanzleibeamte.

Beyer, Kanzlist und Kanzleivorsteher.
Ahrens, Kanzlist.
Cowe, Kanzleidiätar.

f. Unterbeamte.

Wilms, Bote.
Kobbelt, Hülfsbote.

Königliche Spezialcommission zu Düsseldorf.

Pfeffer von Salomon, Regierungs-Assessor.
Rüffer, Vermessungsrevisor.
Schaafhausen, Landmesser.
Grolp, Landmesser.

III. Die Kaiserliche Ober-Postdirektion und die derselben unterstellten Verkehrsanstalten.

1. Kaiserliche Ober-Postdirektion.

(Harboldstraße 22.)

Ober-Postdirektor: Köhne.
Posträthe: Kuntzemüller, Bernhardt, Tomforde.
Postinspektoren: Thiele, Raabe, Klihm.
Telegrapheninspektor: Billig.
Büreaubeamte I. Klasse: Kauffmann, Rechnungsrath; Koberstein, Ober-Postcommissarius; Berger, Schürmann, Peters, Rummel, Steffens, Willebrand, Zeigan, Neumann, Höne, Ober-Postdirektionssekretäre; Fuldner, Schlegel, Postsekretäre.
Büreaubeamte II. Klasse: Vollwarzny, Beisiegel, Kindler, Kober, Sauer, Rolfs, Hawerländer, Quay, Büreauassistenten; Fritzsche Postassistent.
Hülfsarbeiter: Thurmann, Oehring, Postpraktikanten; Rogalli, Nelissen, Braschoß, Löher, Werner, Meurer, Meuter, Hast, Wirthen, Behrends, Knoch, Gebhard, Coenen, Frentzen, Schröder, Meiner, Walkenhorst, Postassistenten; Craemer, Posteleve; Kuhlemann, Hagedorn, Postgehülfen.
Kanzlisten: Stelzer, Steinfort.
Kanzleidiätare: Foller, Krüger.

2. Kaiserliche Ober-Postkasse.

(Harboldstraße 22.)

Ober-Postkassenrendant: Bausch.
Ober-Postkassenkassirer: Brandt.
Ober-Postkassenbuchhalter: Anderer, van Gelder.
Buchhalter: Gartmann, Postsekretär.
Hülfsarbeiter: Judick, Postassistent.

3. Kaiserliches Postamt I.

(Hauptamt: Harboldstraße 22, Eingang Kasernenstraße; Zweigstellen mit Telegraphenbetrieb: Ratingerstraße 49, Jakobistraße 11a, Rhein. Bahnhof.)

Postdirektor: Krause.
Postkassirer: Wachholtz.
Ober-Postsekretäre: Steinhäuser, Meyer, Großschupff, Engler, Moldenhauer, Schmitz.
Postsekretäre: Repke, Fr. Schmitz, Teßmer, Vorwerk, Maaß, Hortmann, Helfferich, Barth, Schmitz, Freisleben, Moge, Grunwald, Büdeker, Evertsbusch, Grunewald, Geikowitz, Bauer, Linnemann, Müller, Reinhard, Winterhoff, Schniege, Flügel, Neumann, Preuß, Winz, Kehrer, Zentner, Kämmerer, Kubath, Antony, Boß, Hövetborn, Dietz, Spaeth.
Ober-Postassistent: Biederstädt.
Postassistenten: Unold, Stünker, Klein.
Hülfsarbeiter: Walterfang, Lücker, Clement, Aug. Schmitz, Tenner, Mehls, Gothmann, Hasse, Bringer, Halbach, Kamphausen, Calles, O. C. Schmidt, Kuhl, Freitag, Postassistenten; Mühlenhoff, Posteleve; Hübner, Ellinghaus, Postgehülfen.

4. Kaiserliches Telegraphenamt I.

(Königsallee 29.)

Telegraphendirektor: Bayer.
Ober-Telegraphensekretär: Cammrath.
Telegraphensekretäre: von Romatowski, Bersin.
Ober-Telegraphenassistenten: Geiersbach, Hermann, Wielgoß, Wiese, Hartmann, Freudenberg, Frank, Coler, Krautz, Scheunemann, Otto, Kunze, Monréal, Lemmer.
Telegraphenmechaniker: Ferchlandt
Hülfsarbeiter: Quednau, Postpraktikant; Krause, Meyer, Posteleven; Strenge, Burbach, Postgehülfen.

5. Kaiserliches Postamt II. mit Telegraphenbetrieb in Düsseldorf-Oberbilk.

(Ellerstraße 215.)

Postmeister: Schnaas.
Postassistent: Tytz.
Hülfsarbeiter: Wagner, Posteleve; Reinolsmann, Postgehülfe.

6. Stadtpostamt mit Telegraphenbetrieb in Düsseldorf-Derendorf.

(Münsterstraße 59.)

Postassistent: Sengstock.

7. Stadtpostamt mit Telegraphenbetrieb in Düsseldorf-Grafenberg.

(Grafenberger Chaussee 305.)

Postsekretär Althoff.

8. Kaiserliche Postagentur in Düsseldorf-Hamm.

(Hamm 184a.)

Postagent: Komanns.

IV. Königliche Justizbehörden.

1. Königliches Landgericht.

a. Richterliche Mitglieder.

Frantz, Landgerichtspräsident.
Arntz, Landgerichtsdirektor.
Schmitz, Landgerichtsdirektor.
Dr. Beseler, Landgerichtsdirektor.
Oedenkoven, Landgerichtsrath.
Preuß, Landgerichtsrath.
Kaulen, Landgerichtsrath.
vom Rath, Landgerichtsrath.
Löb, Landrichter.
von Müntz, Landrichter.
Dr. Schmidt, Landrichter.
Kellerhoff, Landrichter.
Kirsch, Landrichter.
von Weiler, Landrichter.
Broicher, Landrichter.

Universitäts- und Landesbibliothek Düsseldorf

Kiel, Landrichter.
Dr. Gottschalk, Gerichtsassessor.
Schwan, Gerichtsassessor.
Klingelhoefer, Gerichtsassessor.
Peipers, Gerichtsassessor.

b. Rechnungsrevisor.

Conrady, Rechnungsrath.

c. Büreaubeamte.

Frölich, I. Gerichtsschreiber, Kanzleirath.
Steinhäuser, Sekretär.
Kayser, Sekretär.
Kuhring, Sekretär.
Schumacher, etatsmäßiger Assistent.
Matthießen, etatsmäßiger Assistent.
Reitz, diätarischer Gerichtsschreibergehülfe.
Gickeler, Aktuar.
Marzen, Aktuar.
Kratz, Justizanwärter.
van Spankeren, Justizanwärter.

d. Kanzleibeamte.

Gettwart, Kanzlist.
Ueberschaer, Kanzlist.
Griesbach, Kanzlist.
Neuberg, Kanzlist.
Kleinert, Kanzleidiätar.
Graßhoff, Kanzleidiätar.

e. Unterbeamte.

Liese, I. Gerichtsdiener, Botenmeister und Kastellan.
Meinhoevel, Gerichtsdiener.
Hopf, Gerichtsdiener.
Klevermann, Gerichtsdiener.
Busche, Gerichtsdiener.

f. Referendare.

Lohe, Böttrich, Hintze, Fusbahn I, Rust, Ecker, Ortmann, Schmitt, Mügge, Schauseil, Weyrather, Krusinger, Klöter, Michels, Hansen, Kehren, Groll, Putsch, Windscheid, Anderheiden, Heintges, von der Osten, Grolmann, Verhas, Hoff, Groethuysen, von Guérard, Goldberg, Müller, Weiler, Gayer, Peltzer, Fusbahn II, Erich, Meller, Memminger, Remy, Hegeler, David.

g. Rechtsanwälte.

Stiesberg Justizrath, Schauseil Justizrath, Courth Justizrath, Spickhoff Justizrath, Biesenbach Justizrath, Holl Justizrath, Euler, Kramer, Bloem, Lichtschlag, Lingen, Schiedges, Stapper, Frings, Dormann, Wirtz, Dr. jur. Reinartz, Leufgen, Liessem, Strauven, Kausen, Grieving, Freischem, Dr. jur. Becker, Dr. jur. Otten, Mengelbier, Dr. jur. Klein, Dr. jur. Busch, Belles, Schleipen, Varenkamp, Middeldorf.

2. Königliche Staatsanwaltschaft.

Jaenisch, Erster Staatsanwalt.
von Winckler, Staatsanwalt.
Haarmann, Staatsanwalt.
Heeser, Staatsanwalt.
Dr. Cretschmar, Gerichtsassessor.
Dr. Freiherr von Schorlemer, Gerichtsassessor.
Dr. Devens, Gerichtsassessor.
Dr. Romen, Gerichtsassessor.
Burmeister, Staatsanwaltschaftssekretär.
Weinmann, Staatsanwaltschaftssekretär.
Seitz, Staatsanwaltschaftsassistent.
Sasse, Staatsanwaltschaftsassistent.
Braun, Aktuar.
Müller, Aktuar.
Boelke, Kanzlist.
Angermann, Gerichtsdiener.

Lützeler, Notar.
Coninx, Notar.
Niessen, Notar.
Kehren, Notar.
Jansen, Notar.

Born, Amtsanwalt.

Gerichtsvollzieher: Hamacher, Löhr, Horn, Faßbender, Dick, Nachtigall.

3. Königliches Amtsgericht.

Zerfällt in 6 Abtheilungen.

Dasselbe benutzt die Zimmer 1 bis incl. 11, 13 bis incl. 16 des Justizgebäudes. — In den Zimmern Nr. 4 und 9 werden die Sitzungen desselben abgehalten.

Richterliche Beamte des Amtsgerichts.

Amtsgerichtsrath Dapper, aufsichtsführender Amtsrichter, Abtheilung III, Zimmer 2.
Amtsrichter Hartwich, Abtheilung I, Zimmer 3.
Amtsrichter Günther, Abtheil. VI, Zimmer 14.
Amtsrichter Meyer, Abtheilung IV und Gerichtskasse, Zimmer 5.
Gerichtsassessor Marcus, Abtheilung V, Zimmer 15.
Gerichtsassessor Springmühl, Abtheilung II, Zimmer 7.
Gerichtsassessor Dorn.
Gerichtsassessor Bertram.

Gerichtsschreiberei-Beamte.

Gerichtsschreiber Lambert, Abtheilung I, Zimmer 10a.
Gerichtsschreiber Engels, Abtheilung IV, Zimmer 6.
Gerichtsschreiber Thunert, Abtheilung III, Zimmer 8.
Gerichtsschreiber Schmitz, Abtheilung II, Zimmer 10.
Assistent Pieper.
Assistent Pfaff, Abtheilung V, Zimmer 16.
Diätar Mink, Abth. V, Zimmer 16.
Diätar Stratmann, Abtheilung II, Zimmer 10.
Diätar van Wesel, Abtheil. VI, Zimmer 13.

Kanzlei des Amtsgerichts.

Kanzlist Richelmann.
Lohnschreiber: Menzel, Tönnes, Kohl, Mahlberg, Batzen, Zimmer 12.

Gerichtsdiener des Amtsgerichts.

Gerichtsdiener Kerkow, Böhland.

Gerichtskasse.

(Zimmer Nr. 21 und 22.)

Funke, Rendant.
Luck, Controleur.
Ossig, Kassenassistent.
Götting, Diätar.
Wilhelm, Kassenschreiber.

Abtheilung I.

Amtsrichter Hartwich. Sprechstunden von 10 bis 12 Uhr Vorm.

Die gesammte Thätigkeit des Prozeßrichters in Civilsachen, insoweit als der Namen des Beklagten resp. Schuldners mit dem Buchstaben A. oder einem der anderen bis incl. K. beginnt.

Abtheilung II.

Gerichtsassessor Springmühl. Sprechstunden von 10 bis 12 Uhr Vorm.

Die gesammte Thätigkeit des Prozeßrichters in Civilsachen, insoweit der Namen des Beklagten resp. Schuldners mit dem Buchstaben L. oder einem der folgenden bis incl. Z. beginnt.

Abtheilung III.

Amtsgerichtsrath Dapper. Sprechstunden von 10 bis 12 Uhr Vorm.

1. Die Vormundschafts- und Pflegschaftssachen; 2. die im §. 28 Nr. 2 des Ausführungsgesetzes zum deutschen Gerichtsverfassungsgesetze vom 24. April 1878 zusammengefaßten Geschäfte.

Abtheilung IV.

Amtsrichter Meyer. Sprechstunden von 10 bis 12 Uhr Vorm.

1. Die Thätigkeit des Amtsrichters bei Feststellung der Jahreslisten der Schöffen bezw. der Vorschlagslisten der Geschworenen nach Maßgabe der §§. 39, 49 und 87 bis 89 des Gerichtsverfassungsgesetzes; 2. die gesammte Thätigkeit in Strafsachen soweit sie nicht der Abtheilung V zugewiesen sind.

Universitäts- und Landesbibliothek Düsseldorf

Abtheilung V.

Gerichtsassessor Marcus. Sprechstunden von 10 bis 12 Uhr Vorm.

1. Die Thätigkeit als Vollstreckungsrichter nach Maßgabe der Civilprozeß- und Subhastationsordnung bezw. der ergänzenden Gesetze, insbesondere auch die Bearbeitung des Vertheilungsverfahrens und der Subhastations- und Sequestrationssachen; 2. die Thätigkeit als Konkursrichter; 3. die Arrestsachen und einstweiligen Verfügungen; 4. die Rechtshülfe in Strafsachen; 5. die Erledigung der Ersuchen der Königlichen Staatsanwaltschaft um Vornahme einzelner richterlicher Handlungen; 6. die Erledigung der Vorführungen von vorläufig festgenommenen Personen; 7. der Erlaß von Strafbefehlen.

Abtheilung VI.

Amtsrichter Günther. Sprechstunden von 10 bis 12 Uhr Vormittags.

1. Das Mahnverfahren; 2. das Sühnverfahren nach der Civilprozeßordnung; 3. die bürgerlichen Rechtsstreitigkeiten in D-Sachen; 4. die Rheinschifffahrtssachen; 5. die Rechtshülfe in Civilsachen; 6. die Eintragungen; 7. die Entmündigungen; 8. die Aufgebotssachen; 9. die Sicherung des Beweises nach Vorschrift des §. 448, Absatz 2 und 3 der Civil-Prozeßordnung; 10. die vorläufige Verwahrung; 11. die in den §§. 25 und 28 Nr. 1 des Ausführungsgesetzes zum deutschen Gerichtsverfassungsgesetze vom 24. April 1878 bestimmten Geschäfte.

4. Königliches Gewerbegericht.

Wilhelm Schwan, Kupferdruckereibesitzer, Vorsitzender.
Adolf Möhlau, Inhaber einer Kattundruckerei, stellvertretender Vorsitzender.
Alfred Schleger, Wagenfabrikant, Mitglied.
Johann Schiffer, Zimmermeister, Mitglied.
Anton Beumers, Juwelier, Mitglied.
Johannes Moog, Schlossermeister, Mitglied.
Eberhard De Limon, Maschinenfabrikant, Mitglied.
Rudolf Schulte, Bauunternehmer, Mitglied.
Gerhard Müller, Bäckermeister, Mitglied.
Wilhelm Thelen, Schuhmachermstr., Stellvertreter.
Johann Bisegger, Pelzwaarenfabrikant, Stellvertreter.
Heinrich Willems, Metzgermeister, Stellvertreter.
Eduard Blochius, Metallgießer, Stellvertreter.
Adam Eckardt, technischer Direktor und Werkführer des Röhrenwerks unter der Firma J. P. Piedboeuf & Cie., Stellvertreter.
Ernst Matthes, Inhaber einer Baumwollspinnerei, Stellvertreter.
Peter Schmitz, Referendar a. D., Sekretär.

5. Handelskammer.

Vorsitzender: Commerzienrath Rudolph Lupp.
Stellv. Vorsitzender: Commerzienrath Wilhelm Pfeiffer.
Mitglieder: Gustav Bloem, Wilhelm Bauer, Carl de Haen, Theodor Jaeger, Ferdinand Guckemus, Bernhard Goswin Weismüller, Julius Coninx, Isaak Heymann, August Bagel, Hugo Anheißer, Julius Brügelmann; für den Bürgermeistereibezirk Eckamp und Ratingen: Hermann Tellering; für den Bürgermeistereibezirk Benrath: August Krall in Hilden für den Bezirk dieser Bürgermeisterei; Wilhelm Klees in Hochdahl für den Bürgermeistereibezirk Gerresheim und Erkrath.
Sekretär: Peter Schmitz.
Hülfssekretär: Otto Hoffbauer.

6. Kammer für Handelssachen.

Vorsitzender: Landgerichtsrath vom Rath.
Mitglieder: Chr. Trinkaus, Em. Möhlau, Fr. Vormann, J. F. Flender.
Stellvertreter: H. Compes, Ch. Schmidt, W. Hiby, A. Vowinkel.

7. Verzeichniß der Schiedsmannsbezirke der Stadt Düsseldorf.

(Aufgestellt im Juni 1886.)

I. Schiedsmannsbezirk,

umfassend:

Altestadt, Burgplatz, Eiskeller, Friedrichsplatz, Hafenwall, Krämerstraße, Lambertusstraße, Liefergasse, Mühlengasse, Mühlenstraße, Neubrückstraße, Ratingerstraße, Reuterkaserne, Rheinwerft a. d. Stadt, Ritterstraße, Stiftsplatz, Ursulinengasse.
Schiedsmann: Kaufmann Wilhelm Hoppe, Altestadt 8, Sprechstunden jeden Mittwoch von 9—12 Uhr.
Stellvertreter: Oberingenieur Carl Dietze, Rheinwerft 1.

II. Schiedsmannsbezirk,

umfassend:

Andreasstraße, Bergerstraße, Bolkerstraße, Capuzinergasse, Communikationsstraße, Flingerstraße, Hunsrückenstraße, Kurzestraße, Marktplatz, Marktstraße, Mertensgasse, Neustraße, Rheinort, Rheinstraße, Stadtbrück, Wallstraße Zollstraße.
Schiedsmann: Kaufmann Gottfried Thelen, Bergerstraße 21, Sprechstunden nur an Wochentagen von 8—10 Uhr Vormittags.
Stellvertreter: Metzgermeist. Georg Eitel, Kurzestraße 22.

III. Schiedsmannsbezirk,

umfassend:

Akademiestraße, Alleestraße, Bäckergasse, Bäckerstraße, Bastionsstraße, Bazarstraße, Benratherstraße, Bergerallee, Bergerthor, Bilkerstraße, Breitestraße, Canalstraße, Carlsplatz, Carlsthor, Casernenstraße, Citadellstraße, Dammstraße, Elberfelderstraße, Grabenstraße, Hafenstraße, Haroldstraße, Hohestraße, Maxplatz, Mittelstraße, Orangeriestraße, Poststraße, Schulstraße, Schwanenmarkt, Südstraße, Theaterstraße.
Schiedsmann: Buchhändler Wilh. Nädelen, Grabenstraße 14/15, Sprechstunden von 8—9 Uhr Vormittags.
Stellvertreter: Installateur Eduard Blochius, Bastionsstraße 25.

IV. Schiedsmannsbezirk,

umfassend:

Alexanderplatz, Alexanderstraße, Bahnstraße, Bismarckstraße, Bleichstraße, Blumenstraße, Eckstraße, Goltsteinstraße, Grünstraße, Hofgartenstraße, Josefinenstraße, Klosterstraße, Königsallee, Königsplatz, Königsstraße, Kreuzstraße, Marienstraße, Oststraße, Schadowstraße, Steinstraße, Tonhallenstraße, Victoriastraße.
Schiedsmann: Kaufmann Hugo Schölling, Bahnstraße 33.
Stellvertreter: Kaufmann Wilhelm Dorff, Bismarckstraße 16.

V. Schiedsmannsbezirk,

umfassend:

Adlerstraße, Bongardstraße, Brüderstraße, Capellstraße, Derendorferstraße, Düsselthalerstraße 1—75 und 2—80, Duisburgerstraße, Ehrenstraße, Feldstraße, Fischerstraße, Gartenstraße, Grafenbergerstraße, Hospitalstraße, Jacobigasse, Jacobistraße, Jägerhofstraße, Inselstraße, Kaiser-

Universitäts- und Landesbibliothek Düsseldorf

straße, Mozartstraße, Nordstraße, Pempelforterstraße, Rosenstraße, Schäferstraße, Scheibenstraße, Sternstraße, Stockampstraße, Taubenstraße, Wehrhahn, Wielandstraße.
Schiedsmann: Rentner Johann Wilhelm Jäger, Kaiserstraße 50.
Stellvertreter: Fabrikbesitzer Peter Scheurer, Kaiserstraße 49.

VI. Schiedsmannsbezirk,
umfassend:

Ahnfeldstraße, Ankerstraße, Annastraße, Bankstraße, Becherstraße, Blücherstraße, Buscherstraße, Collenbachstraße, Düsselthalerstraße 77 und 82 bis Schluß, Engerstraße, Falkenstraße, Faunastraße, Glockenstraße, Geistenstraße, Goethestraße, Golzheimerstraße, Grenzstraße, Herderstraße, Humboldtstraße, Kaiserswertherstraße, Lichtstraße, Marschallstraße, Mörsenbroich, Münsterstraße, Parkstraße, Ratherstraße, Rethelstraße, Römerstraße, Rolandstraße, Roßstraße, Rottstraße, Sandstraße, Schillerstraße, Schloßstraße, Schumannstraße, Schwelmerstraße, Sofienstraße, Thiergartenstraße, Thorstraße, Uhlandstraße, Ulmenstraße, Winkelsfelderstraße, Golzheim, Grafenberg.
Schiedsmann: Kaufmann Johann Nelsen, Herderstraße 29.
Stellvertreter: Kaufmann Balthasar Gehlen, Marschallstraße 5.

VII. Schiedsmannsbezirk,
umfassend:

Ackerstraße, Albertstraße, Aufstraße, Behrenstraße, Binnenstraße, Birkenstraße, Börnestraße, Bruchstraße, Carl-Antonstraße, Carlstraße, Charlottenstraße, Cölnerstraße 1—67, 2—70, Dorotheenstraße, Eifelerstraße, Eintrachtstraße, Flurstraße, Gerresheimerstraße, Grafenbergerchaussee, Heinestraße, Hermannstraße, Hoffeldstraße, Hohenzollernstraße, an der Icklack, Immermannstraße, Kettwigerstraße, Kurfürstenstraße, Leopoldstraße, Lindenstraße, Neanderstraße, Schützenstraße, Sonnenstraße, Stefanienstraße, Wetterstraße.
Schiedsmann: Kaufmann Eduard Pieper, Grafenbergerchaussee 83.
Stellvertreter: Fabrikbesitzer Ferd. Windscheid, Leopoldstraße 18.

VIII. Schiedsmannsbezirk,
umfassend:

Cavalleriestraße, Concordiastraße, Corneliusstraße, Deichstraße, Düsselstraße, Elisabethstraße, Florastraße, Friedensstraße, Friedrichsstraße, Fürstenwall, Herzogstraße, Hubertusstraße, Lorettostraße, Louisenstraße, Kirchfeldstraße, Kronenstraße, Kronprinzenstraße, Neußerstraße 2—48, 1—95, Oberstraße, Pionirstraße, Reichsstraße, Rheinwerft a. d. Neustadt, Sedanstraße, Tellstraße, Thalstraße, Thurmstraße, Wasserstraße.
Schiedsmann: Rentner Hermann Müller, Reichsstraße 31, Sprechstunden: Dienstag von 9½ bis 11½ Vorm. und Donnerstags von 9—11½ Uhr Vormittags.
Stellvertreter: Kaufmann Arthur Mauritz, Wasserstraße 3.

IX. Schiedsmannsbezirk,
umfassend:

Bachstraße, Bilkerallee, Brückenstraße, Brunnenstraße, Fährstraße, Försterstraße, Fruchtstraße, Himmelgeisterstraße, Martinstraße, Merkurstraße, Am Mühlenweg, Neußerstraße 50 und 97 bis Schluß, Niederstraße, Planetenstraße, Sternwartstraße, Suitbertusstraße, Thalackerstraße, Uferstraße, Volmerswertherstraße, Weberstraße, Flehe, Hamm, Volmerswerth.
Schiedsmann: Oekonom Josef Borgs, Suitbertusstraße 130, Sprechstunden: Mittwochs von 2—3 Uhr Nachmittags.
Stellvertreter: Rentner Gottfried Hecker, Hamm 253.

X. Schiedsmannsbezirk,
umfassend:

Arminstraße, Bandelstraße, Bogenstraße, Cölnerstraße 69 und 72 bis Schluß, Dreieckstraße, Eisenstraße, Ellerstraße, Erkratherstraße, Färberstraße, Heerstraße, Hildenerstraße, Höhenstraße, Hüttenstraße, Ickbachstraße, Industriestraße, Josefstraße, Kirchstraße, Körnerstraße, Lierenfeld, Linienstraße, Lessingstraße, Markenstraße, Oberbilker-Allee, Pfeilstraße, Ruhrthalstraße, Schmiedestraße, Stoffelerstraße, Stoffeln, Ziegelstraße, Zimmerstraße.
Schiedsmann: Kaufmann Heinrich Lodowicks, Cölnerstraße 228c, Sprechstunden: Dienstags und Freitags von 1—2 Uhr Nachm.
Stellvertreter: Zimmermeist. Theodor Zinzen, Eintrachtstraße 22.

V. Königliches Haupt-Steueramt.

Großjohann, Steuerrath, Hauptamts-Dirigent.
Uhlmann, Hauptsteueramts-Rendant.
Tschoepe, Oberrevisor.
Lehmann, Hauptsteueramts-Controleur.
Reiter, Ober-Steuercontroleur (Steuerinspektor).
Pott, Ober-Steuercontroleur (Steuerinspektor).
Hennemann, Ober-Steuercontroleur.
Hecht, Hauptsteueramts-Assistent.
Krause, Hauptsteueramts-Assistent.
Amthor, Hauptsteueramts-Assistent.
Niemeyer, Hauptsteueramts-Assistent.
Erdmann, Hauptsteueramts-Assistent.
Döbritz, Hauptsteueramts-Assistent (Obercontroleur).
Broix, Hauptsteueramts-Assistent.
Horstmann, Hauptsteueramts-Assistent.
Glück, Hauptsteueramts-Assistent.
Marienhagen, Hauptsteueramts-Assistent.
Klein, Hauptsteueramts-Assistent.
Krüger, Hauptsteueramts-Assistent.
Heinse, Hauptsteueramts-Assistent.
Setzermann, Hauptsteueramts-Assistent.
Schumann, Hauptsteueramts-Assistent.

VI. Königliches Erbschafts-Steueramt und Stempelfiskalat Düsseldorf.

Schadowstraße 72.

Graeff, Geheimer Regierungsrath, Provinzial-Stempelfiskal und Dirigent d. Erbschaftssteueramts.
Schmidt, Provinzial-Steuersekretär, Stellvertreter des Dirigenten in Abwesenheitsfällen.
Baltes, Büreauassistent.
Peltzer, Büreauassistent.

Universitäts- und Landesbibliothek Düsseldorf

VII. Königliches Staatsarchiv.

(Josephinenstraße 8.)

(Ressortirt vom Präsidium des Königlichen Staatsministeriums unter der unmittelbaren Aufsicht und Controle des Oberpräsidiums der Rheinprovinz und unter Leitung des Direktors der Staatsarchive.)

Dr. phil. Harleß, Archivvorsteher, Staatsarchivar und Geheimer Archivrath.
Dr. phil. Wachter, Archivar.
Dr. phil. Hoogeweg, Archivassistent.
Dr. phil. Forst, Archiv-Hülfsarbeiter.
Protsch, Archivdiener.

VIII. Königliche Landesbibliothek.

(Burgplatz 2.)

Dem Publikum zur Benutzung geöffnet: Montags, Dienstags, Donnerstags und Freitags von 2 bis 3¼ Uhr in den Wintermonaten; an denselben Tagen in den Sommermonaten von 3 bis 4 Uhr. Mittwochs und Samstags im Winter wie im Sommer von 2 bis 4 Uhr Nachmittags.

Dr. phil. Harleß, Königlicher Bibliothekar und Geheimer Archivrath.
Dr. phil. Hoogeweg, wissenschaftlicher Hülfsarbeiter.
Protsch, Bibliotheksdiener.

IX. Reichsbankstelle Düsseldorf.

(Alleestraße 9.)

Justitiar: Landgerichtsdirektor Arntz.
Erster Vorstandsbeamter: Bankassessor Ruge.
Zweiter Vorstandsbeamter: Bankrendant Mylius.
Kassirer: Stoelger.
Buchhalter: Leman.
Buchhalter: Schmoeckel.
Buchhaltereiassistent: Rodewyk.
Diätar: Gramms.
Kassendiener:
Pagel,
Heidenreich,
Bartels.

X. Königliches Hypothekenamt.

(Friedensstraße 11.)

Coenen, Hypothekenbewahrer.

XI. Königliche Eisenbahn-Betriebsämter.

Königliches Eisenbahn-Betriebsamt Düsseldorf.

(Eisenbahndirektionsbezirk Elberfeld.)

(Königsallee Nr. 52.)

Betriebsdirektor.

Fuhrmann, Regierungsrath.

Ständige Hülfsarbeiter.

Siewert, Eisenbahn-Bau- und Betriebsinspektor, Stellvertreter des Betriebsdirektors.
Brewitt, Eisenbahn-Bau- und Betriebsinspektor.
Brökelmann, Eisenbahn-Bau- und Betriebsinspektor, zugleich Vorsteher des Baukreises Düsseldorf II.
Göpel, Eisenbahn-Bau- u. Betriebsinspektor, zugleich Vorsteher des Baukreises Düsseldorf I.
Röh, Eisenbahn-Maschineninspektor.
Lehmann, Regierungsassessor.
Friederichs, Regierungsbaumeister.
Grauhan, Regierungsbaumeister.
Feinedegen, Grunderwerbscommissar.

Controleure.

Korte, Link, Verkehrscontroleure.
Jahn, Wasiak, Köntges, Betriebscontroleure.

Betriebsbüreau.

Lankhorst, Rechnungsrath, Bureauvorsteher.

a. Sekretariat.

Schwager, Eisenbahnsekretär.
Bierig, Schinzel, Pfeiffer, Jahns, Barchewitz, Witte, Betriebssekretäre.
Kunze, Büreauassistent.
Lerche, Büreaudiätar.
Sandrock, Büreauaspirant.

b. Kalkulatur Ba.

Marx, Eisenbahnsekretär, besonderer Vorsteher (zugleich Stellvertreter des Büreauvorstehers).
Latus, Hartmann, Dük, Trapp, Betriebssekretäre.
Fischer, Büreauaspirant.

c. Kalkulatur Bb.

Diffring, Eisenbahnsekretär, besonderer Vorsteher.
Martini, Eisenbahnsekretär.
Heuser, Ziegenbalg, Goebel, Hecker, Lüppken, Ebbers I, Betriebssekretäre.
Rottleb, Büreauassistent.

d. Betriebscontrole Ca.

Voerste, Eisenbahnsekretär, besonderer Vorsteher.
Scherer, von Froreich, Jung, Schröder, Betriebssekretäre.
Ebbers II, Büreauaspirant.

e. Betriebscontrole Cb.

Gräff, Betriebssekretär, besonderer Vorsteher.
Asmus, Voye, Krabus, Seifert, Struve, Betriebssekretäre.
Daufenbach, Büreauassistent.
Korff, Göpfert, Büreauaspiranten.
Wessel, Schmitz, Schneider, Bureaugehülfen.

f. Expeditionsbüreau.

Richartzhagen, Eisenbahnsekretär, besonderer Vorsteher.
Riegels, Utecht, Betriebssekretäre.
Henning, Büreauassistent.

Universitäts- und Landesbibliothek Düsseldorf

Sievernich, Stationsaspirant f. d. Expeditionsdienst.
Lenz, Civilsupernumerar.

g. Technisches Büreau.

Schröter, Regierungsbaumeister, Vorsteher.
Muskewitz, Schmidtsdorf, technische Eisenbahnsekretäre.
Gierlichs, Zeichner.
Winckler, Nolle, Schündelen, Bauassistenten.
Fischer, Zeichnerdiätar.
Schneiders, Rüter, Heufer, Hülfszeichner.

h. Registraturen.

Bach, Schmidt, Betriebssekretäre, besondere Vorsteher.
Strauch, Betriebssekretär.
Stiewe, Janson, Jensch, Karsdorf, Büreauassistenten.
Besting, Peters, Pesch, Kämper, Mildner, Scheulen, Zoch, Paetzold, Büreauaspiranten.
Wallscheid, Bank, Aktenhefter.

i. Kanzlei.

Meichelt, Kanzlist, Kanzleivorsteher.
Wacker, Schulz, Espenhahn, Bröker, Goedicke, Kanzlisten.
Erbrecht, Sbrzesny, Engelhardt, Kanzleiassistenten.
Langer, Maletz, Scheidt, Werker, Kanzleigehülfen.
Jensch, autogr. Drucker.
Wiedenhofen, Hülfsdrucker.
Pesch, Büreaudiener.
Heidsick, Hülfsbüreaudiener.

Betriebskasse.

Bau, Rendant.
Koch, Eisenbahnsekretär (Buchhalter).
Podszus, Stüven, Vogel, Rölcke, Betriebssekretäre.
Veit, Drewes, Wasiak, Büreauassistenten.
Kampfrad, Büreaudiätar.
Schwang, Büreauaspirant.
Kaiser, Kassendiener.

Werkstätten-Büreau.

Kesselring, Werkmeister.
Otto, Betriebssekretär.

Station.

Thielmann, Stationsvorsteher.
Hermanns, Meyer, Fiedler, Rosenberg, Lenz, Karsdorf, Schreiber, Marbach, Kettmer, Bormann, Stationsassistenten.
Dehmel, Berghold, Stationsdiätare.
Menzerolf, Stationsaspirant.
Döring, Ackermann, Hermann, Bäumer, Telegraphisten.
Schürmann, Telegraphen-Aufseher.
Mäckler, Bahnmeister.
Schnorrenberg, Magazin-Aufseher.
Becker, Schäfer, Malzkorn, Müller, Portiers.
Nix, Klein, Müller, Mausberg, Martin, Rangirmeister.
von Rojewsky, Rottländer, Voßwinkel, Wagenmeister.

Stationskasse, Billet- und Gepäck-Expedition.

Möller, Stationskassen-Rendant.
Küsters, Böttcher, Brunk, Stationsassistenten für den Expeditionsdienst.
Bente, Gepäck-Expedient.

Güter-Expedition.

Liebisch, Güter-Expeditions-Vorsteher.
Knippertz, Güter-Expedient.
Rothes, Ringelhann, Wiemers, Dräger, Stracke, Strack, Steinbach, Schultz, Eppeler, Bonrath, Dismann, Hubert, Surrey, Stationsassistenten für den Expeditionsdienst.
Marx, Stationsdiätar.

Eilgut-Expedition.

Feyerabend, Güter-Expedient.
Habermann, Stationsassistent für den Eisenbahndienst.
Steffer, Stations-Gehülfe für den Eisenbahndienst.

Königliches Eisenbahn-Betriebsamt (rechtsrheinisches) Friedrichsstraße Nr. 28c.

Direktor.

Dr. Glauer, Geheimer Regierungsrath.

Ständige Hülfsarbeiter.

Ruland, Regierungs- und Baurath, Stellvertreter des Direktors.
Totz, Eisenbahn-Bau- und Betriebsinspektor.
Staggemeyer, Eisenbahn-Bau- und Betriebsinspektor, zugleich Vorsteher der Bauinspektion Düsseldorf I.
Schmitz, Eisenbahn-Maschinen-Inspektor.
Dorner, Regierungs-Baumeister, zugleich Vorsteher der Bauinspektion Düsseldorf II.
Schmeißer, Regierungsassessor.

Controleure.

Coenen, Verkehrs-Controleur.
Koch, Betriebs-Controleur.

Büreau.

a. Sekretariat A.

Drechsler, Eisenbahnsekretär, Büreauvorsteher.
Schmoll, Ehlert, Kämpf, Kullenberg, Koßney, Manger, Müller, Schlauter, Betriebssekretäre.
Voigt, Cruchen, Nack, Büreauassistenten.
Bieniewski, Augustin, Büreauaspiranten.
Schmitz, Civil-Supernumerar.

b. Sekretariat B.

Sektions-Ingenieur Türk, Eisenbahnsekretär.
Artz, Heckert, Krauseneck, Krüger, Betriebssekretäre.
Pfeiffer, Luhn, Räcker, Büreauassistenten.
Fettback, Büreauaspirant.
Heyes, Büreaugehülfe.

c. Kalkulatur.

Scheibel, van Werden, Eisenbahnsekretäre.
Endres, Fend, Fimmen, Irmler, Kloester, Stammel, Schürmeyer, Wunder, Betriebssekretäre.
Schmitz, Büreauassistent.
Espenhahn, Büreauaspirant.

d. Registraturen.

Steinhoff, Hilgers, Betriebssekretäre.
Klutentreter, von Seebach, Töller, Büreauassistenten.
Haefer, König, Büreauaspiranten.
Gerigrath, Heinen, Paetzold, Büreaugehülfen.

e. Kanzlei.

Bartels, Götz, Naß, Kanzlisten.
Seelig, Kanzleiassistent.
Hegemann, Lentzen, Hensmann, Figowski, Schloemer, Kanzleigehülfen.

f. Technisches Büreau.

Betriebs-Ingenieur Bahr, Eisenbahnsekretär.
Heidkamp, Eisenbahnsekretär.
Jourdan, Grimm, Feldmesser.
Dietzold, Neuhaus, Schmidt, Zeichner.
Wolff, Boesch, Hülfszeichner.
Fehrer, Telegraphist.
Meusel, Drucker.
Butz, Buchbinder.
Blumenthal, Tietz, Büreaudiener.
Mathay, Hülfsbüreaudiener.
Broichhausen, Schmidt, Aktenhefter.

g. Betrieskasse.

Berkenbusch, Rendant.
Droste, Betriebssekretär, Buchhalter.
Götze, Haas, Betriebssekretäre.
Gerke, Büreauassistent.
Candels, Kamps, Büreauaspiranten.
Held, Kassendiener.

Universitäts- und Landesbibliothek Düsseldorf

Köln-Mindener Station.
(Friedrichsstraße Nr. 2 und 4.)

a. Stationsdienst.

Weighardt, Stations-Vorsteher I. Kl.
Stolley, Stationseinnehmer.
Habeck, Leipold, Ladewig, Markwort, Strohbücker, Lohmar, Schramm, Schaefer, Fay, Eich, Stationsassistenten.
Reuter, Merkel, Stationsaspiranten.
Massen, Hallen, Arenz, Telegraphisten.
Roß, Schauneweg, Wehmeyer, Portiers.

b. Güter-Expeditionsdienst.

Müller, Güter-Expeditions-Vorsteher.
Tabbert, Güter-Expedient und Kassirer.
Scheer, Güter-Expedient.
Schmald, Glöckner, Knabe, Lindemann, Peetz, Grabner, Tauck, Stationsassistenten.
Höning, Stationsaspirant.
Huber, Pieper, Stationsgehülfen.
Ermert, Giewer, Hofrohm, Bolten, Wolfer, Schumacher, Fliethmann, Rodenbach, Jacobi, Lademeister.
Busch, Güterfaktor.
Bolten, Wiegemeister.

---

von Brainich, Betriebs-Werkmeister.
Schumann, Wagenmeister.
Mengelbier, Aust, Bahnmeister.
Auland, Materialien-Verwalter.
Fuhrmann, Telegraphen-Aufseher.

Rheinische Station.
(Grafenberger Chaussee.)

a. Stationsdienst.

Eich, Stationsvorsteher I. Klasse.
Wallmeyer, Hegemann, Lewin, Volkmann, Viersbach, Neumann, Holtz, Stationsassistenten.
Bloemer, Foerst, Stationsaspiranten.
Schneider, Telegraphendiätar.
Schanze, Stuplich, Portiers.

b. Güter-Expeditionsdienst.

Heyden, Güterexpedient.
Neumann, Demant, Stationsassistenten.
Griese, Stationsgehülfe.
Röhr, Wallenborn, Huwe, Lademeister.

Pütt, Wagenmeister.
May, Bahnmeister.
Fulde, Magazin-Aufseherdiätar.

Bahnhof Düsseldorf-Käshof
zwischen der Marken- und Fichtenstraße in Oberbilk gelegen.
(Für den Güterverkehr in Wagenladungen eröffnet.)

Habeck, Stationsaufseher.
Schramm, Ladewig, Stationsassistenten.
Schlösser, Stationsgehülfe.
Wolfer, Lademeister.
Lemmer, Hülfslademeister.
Manger, Wagenmeisterdiätar.
Schmitz, Revisionsschlosser.
Welbers, Krämer, Maschinenwärter.
Mengelbier, Bahnmeister.

Baubüreau für die Umgestaltung der Bahnhofsanlagen in Düsseldorf.
(Zum Ressort der Königlichen Eisenbahndirektion in Elberfeld gehörig).
Hauptbüreau: Bilkerstraße Nr. 14.
Zweigbüreaus: Bilkerstraße Nr. 25 und Körnerstraße Nr. 51.

a. Technisches Personal.

Roßkothen, Eisenbahn-Bau- und Betriebsinspektor, Vorsteher des Baubüreaus.
Hauer, Abtheilungsbaumeister, Vertreter des Vorstehers.
Schwartz, Platt, Blunck, Klimberg, Weise, Schmidt, Samanns, Adams, Regierungsbaumeister.
Mundorf, Zander, Schwemann, Jansen, Theising, Heßler, Feddersen, Schelcher, Baltzer, Regierungsbauführer.
Unna, Ingenieur.
Deckert, Lindemann, Causin, Erhardt, Zietzling, Koenen, Hoffmann, Herzog, Jödicke, Ziebell, Ollertz, Schwanke, Matthias, Wiener, Bauassistenten.
Behse, Malcomeß, Uhlenkamp, Hebgen, Witte, Rübe, Bauaufseher.
Pohlig, Landmesser.
Haagen, Strack, Hülfsfeldmesser.
Oppel, Zeichner.

b. Verwaltungspersonal.

Asheuer, Sand, Rahm, Betriebssekretäre.
Paffrath, Supernumerar.
Lipgens, Miebach, Kreitz, Kanzleigeh.
Krülls, Stöcker, Grieving, Widdig, Schäfer, Büreaudiener.

B. Königliche Militärbehörden.

1. Stab der 14. Division.
(Divisionsbüreau: Jägerhofstr. 5.)

Heinrich XIII. Prinz Reuß, Durchlaucht, Generallieutenant und General à la suite Sr. Majestät des Kaisers und Königs und Commandeur der 14. Division.
Mackensen, Hauptmann im Generalstabe.
Baron von Rodde, Rittmeister und Divisionsadjutant.
von Ernst, Justizrath und Divisionsauditeur, mit dem Range des Corpsauditeurs.
Hengstenberg, Divisionsauditeur.
Dr. Wuttig, Oberstabsarzt I. Klasse und Divisionsarzt.
Dornbach, Intendanturrath und Vorstand der Intendantur der 14. Division.
Becker, evangelischer Divisionspfarrer.
Köhler, evangel. Divisionsküster.
Hau, katholischer Divisionsküster.

2. Stab der 27. Infanteriebrigade.
(Büreau: Schadowstr. 11.)

von Lehmann, Generalmajor und Kommandeur der 27. Infanteriebrigade.
von Schweinichen, Pr.-Lieutenant und Adjutant der 27. Infanteriebrigade (à la suite Inftr.-Regts. 66).
Borchmann, Brigadeschreiber.
Kemner, Brigadeschreiber.

3. Stab der 14. Kavalleriebrigade.
(Büreau: Kronprinzenstraße 47.)

Brigadekommandeur: Gen.-Major von Ostau.
Brigadeadjutant: Premierlieutenant Freiherr Grote à la suite des Kürassierregiments Nr. 4.

4. Garnisonkommando.
(Büreau: Gartenstraße 44.)

Garnisonältester: Generallieutenant Heinrich XIII., Prinz Reuß, Durchlaucht.
Premierlieutenant und Platzmajor: Dullo.

5. Niederrheinisches Füsilierregiment Nr. 39.

Kommandeur: Oberst von Arnim.
Etatsmäßiger Stabsoffizier: Oberstlieutenant Bethcke.
Ueberzähliger Stabsoffizier: Major Friederichs.
Aggregirter Stabsoffizier: Major Baron de la Motte-Fouqué.
Regimentsadjutant: Premierlieutenant Rintelen.

I. Bataillon.

Commandeur: Major von Braunschweig.

Universitäts- und Landesbibliothek Düsseldorf

Bataillonsadjutant: Secondelieutenant Transfeldt.
Hauptleute: v. Blumenthal, Lorenz, Melms, Scheffler.
Premierlieutenants: Seweloh, Helmentag, von Steuben.
Secondelieutenants: Geißel, Wegener, von Lilienhoff-Zwowitzki, Fleischhack, Simons, von Mauntz, von Chamier-Glisczinski, Lehmann, von Valentini.

II. Bataillon.

Commandeur: Major Hoffmann.
Bataillonsadjutant: Secondelieutenant Melms.
Hauptleute: von Jeß, Nütten, von Forell, Kohtz.
Premierlieutenants: Grunau, Mez, Deußen, Schüler.
Secondelieutenants: Golden, von Zitzewitz, Mellinghoff, Blümcke, Plato, Buchka, Matthes, Seyffardt, Rohdewald.

III. Bataillon.

Commandeur: Major von Winterfeld.
Bataillons-Adjutant: Secondelieutenant Schmidt von Knobelsdorf.
Hauptleute: Böhmer, von Strombeck, Gropp, Bothe
Premier-Lieutenants: Dullo, Wilhelm, Doerr, von Frankenberg-Ludwigsdorff.
Secondelieutenants: de Raadt, Niebergall, von Meding, Zeidler, Ortmann, Delius, Denninghoff, Stursberg.

à la suite des Niederrheinischen Füsilierregiments Nr. 39.

Hauptmann von Zamory, Commandeur der Unteroffiziervorschule in Weilburg.
Premierlieutenant Sell, commandirt als Militärlehrer bei der Haupt-Kadettenanstalt.
Premierlieutenant von Zglinitzki, commandirt als Militärlehrer bei der Haupt-Kadettenanstalt.

6. Westfälisches Ulanenregiment Nr. 5.

(Regimentsbüreau: Artilleriecaserne Nr. 45. Zahlmeisterbüreau: Artilleriekaserne Nr. 92.)

Oberst und Regiments-Commandeur: von Schnackenberg.
Major und etatsmäßiger Stabsoffizier: von Britzke.
Major und Escadronchef: von Reden.
Rittmeister und Escadronchefs: von Buch, Freiherr von Brenken, Graf von Sponeck, G. E. H. zu Putlitz.
Premierlieutenants: Prinz zu Bentheim-Steinfurt, v. Engelcken, von Boehn, von Engelbrecht (Regiments-Adjutant).
Secondelieutenants: Freiherr von Plettenberg, Freiherr von Hilgers, Freiherr von Meerheimb, von Langen, von Rothkirch u. Panthen, von Guionneau, von Pelser-Berensberg, von Bernuth, Prinz von Arbeck, von la Valette St. George, von Uckro, Freiherr Droste zu Senden, Freiherr von Brenken.
Regimentsarzt Oberstabsarzt I. Klasse Dr. Wuttig.
Assistenzarzt: II. Klasse Dr. Rothamel.
Zahlmeister: Schroeder.
Oberroßarzt: Scharfenberg.
Büchsenmacher: Barthold.
Regimentssattler: Lübking.

7. II. Westfälisches Husarenregiment Nr. 11.

(Büreau: Neußerstraße, Caserne.)

Oberstlieutenant und Regimentscommandeur: von Michaelis.
Major und etatsmäßiger Stabsoffizier: von Pappenheim.
Rittmeister und Escadronchefs: Freiherr von Hövel, von Gersdorff, Freiherr von Fritsch, von Borries.
Premierlieutenants: von Diest, Hoyer, von Cossel, von Burgsdorff (z. Zt. auf der Kriegsakademie Berlin), Wilhelm Prinz zu Sachsen-Weimar Herzog zu Sachsen, Hoheit.
Secondelieutenants: von Bonin, von Bastineller, Böter (z. Zt. im Militär-Reitinstitut Hannover), Freiherr von Berlepsch (Regiments-Adjutant), von Witzleben (z. Z. auf der Militär-Turnanstalt Berlin), Berry, von Mauntz, von Ludowig, von Weise, Faik (z. Z. auf der Militär-Turnanstalt Berlin).
Oberstabsarzt I. Klasse: Dr. Schwartz.
Assistenzarzt I. Klasse: Dr. Hünermann.
Zahlmeister: Kühne.
Oberroßarzt: Wittig.

8. Stamm des 2. Bataillons (Düsseldorf) 4. Westf. Landwehr-Regiments Nr. 17.

von Rudorff, Oberstlieutenant und Bezirks-Commandeur.
Nicolay, Secondelieutenant und Bezirks-Adjutant.
Schimkat, Bürvenich, Emmel, Bezirks-Feldwebel.
Beyer, Sergeant und Bataillonsschreiber des Bezirks-Commandos.

9. Gendarmerie-Brigade.

von Wilucki, Premierlieutnant.
Krüger, Oberwachtmeister.
Glöckner, berittener Gensdarm.

10. Intendantur der 14. Division.

(Büreau: Stephanienstr. Nr. 29.)

Vorstand: Intendanturrath Dornbach.
Intendantursekretäre: Müller, Wegener.
Intendantur-Sekretariatsassistent: Steenbeck.

11. Eisenbahnlinienkommission.

(Büreau: Jägerhofstraße 19.)

12. Garnison-Bauverwaltung.

(Büreau: Cavalleriestraße 52.)

Engelhardt, Regierungsbaumeister.
Herzog, Bauführer.

13. Proviantamt.

(Büreau: Neußerstraße 67.)

Scharff, Proviantmeister.
Schroeder, Controleur.
Kecker, Assistent.
Meyer, Backmeister.
Kreuels, Maasdorf, Magazinaufseher.

14. Garnisonverwaltung.

(Büreau: Infanteriekaserne.)

Krömer, Garnisonverwaltungs-Oberinspektor.
Scheer, controlführender Casernen-inspektor.
Rothenburg, Casernen-inspektor.
Große, Casernen-inspektor.

15. Lazarethverwaltung.

(Büreau: im Lazareth, Färberstraße 136.)

Bernau, Ober-Lazarethinspektor.
Lotzing, Lazarethinspektor.

16. Montirungsdepot.

(Büreau: Ratingerstraße 2.)

Ehrich, Rendant.
Gerlach, Controleur.
Kramer und Friege, Assistenten.
Schulz, Packmeister.

Universitäts- und Landesbibliothek Düsseldorf

C. Provinzialständische und städtische Behörden.

1. Provinzialständische Verwaltung der Rheinprovinz.

1. Provinzial-Verwaltungsrath.

Vorsitzender:

Seine Durchlaucht Wilhelm, Fürst zu Wied zu Neuwied, Landtags-Marschall.

Stellvertreter:

Freiherr von Solemacher-Antweiler auf Schloß Wachendorf bei Satzvey und zu Bonn, Vice-Landtags-Marschall, Schloßhauptmann von Brühl und königl. Kammerherr.

Mitglieder:

Otto Graf Beißel von Gymnich, königlicher Landrath und Polizei-Director zu Coblenz.
Friedrich Freiherr Geyr von Schweppenburg, königlicher Kammerherr zu Müddersheim bei Zülpich.
Graf zu Westerholt und Gysenberg, Schloßhauptmann von Stolzenfels und königl. Kammerherr zu Schloß Arenfels bei Hönningen.
Adams, Beigeordneter, Rechtsanwalt und Justizrath zu Coblenz.
Dietze, Beigeordneter zu Elberfeld.
Haesen, Commerzienrath und Stadtverordneter zu Cöln.
Kels, Beigeordneter zu Prüm.
Sommer, Beigeordneter zu Aachen.
Hoch, Geheimer Commerzienrath zu Mettlach.
Lich, Bürgermeister und Gutsbesitzer zu Bödingen, Siegkreis.
Freiherr Felix von Loë, Gutsbesitzer zu Terporten bei Hassum, Kreis Cleve.
Adolf Reinhard, Gutsbesitzer zu Heddesdorf, Kreis Neuwied.
Schlick, Gutsbesitzer zu Holzweiler, Kreis Erkelenz.
Schmidt von Schwind, Major a. D. und Gutsbesitzer zu Eschberg, Kreis Saarbrücken.

Außerdem von Amtswegen:
Der Landes-Direktor.
(Ein Mitglied fehlt in Folge Ablebens.)

2. Provinzialständische Centralverwaltung der Rheinprovinz.

Landesdirektor:

Klein.

Landesräthe:

Freitzen, v. Metzen, Küster, Klausener, Brandts.

Landes-Bauräthe:

Dreling, Guinbert.

Landes-Bauinspektoren:

Holzberger, Ostrop, Schaum.

Sekretariat:

Mäurer Landessekretär, Brecker, Jonetz, Bieler, Kaesberg, Debusmann, Rheinert, Lunkenheimer, Artz, Weitgand, Cleve, Sekretäre.
Bösenberg, Kenn, Hild, Görnemann, Herbeck, Meyer, Schuster, Sekretariatsassistenten.
Stick, Klockenbrink, Wallbruch, Büreaudiätare.

Kanzleibeamte:

Burakowsky, Kanzleiinspektor.
Barthel, Nau, Kanzlisten.
Stark, Dillen, Olmesdahl, Klepsig, Kennig, Büsen, Lübking, Kanzleidiätare.
Decker, Hülfsschreiber.

Rechnungsrevisions-Büreau:

Braun, Rechnungsrevisor.
Fitzermann, Assistent.
Bleeser, Diätar.

Technisches Büreau:

Marnitz, Müller, Ingenieure.
Kehscheidt, Geometer.
Kühnöhl, Graß, Beese, Schmitz, Techniker.
Docter, Zarth, Architekten.

Botenmeister und Boten:

Pourrier, Kastellan und Botenmeister.
Schmitz, Korfmacher, Viehöver, Boten.
Zeppenfeld, Steindrucker.

3. Rhein. Provinzial-Hülfskasse.

(Büreau: Ständehaus.)

Direktion:

Küster, Landesrath, Direktor.
Bigeleben, stellvertretender Direktor.
Weber, Gerichtsassessor, Hülfsarbeiter.

Rendantur und Sekretariat:

Lambertz, Rentmeister.
Vierkötter, Rendant.
Weber, Dahm, Pieper, Irmen, Henseler, Buchhalter.
Müller, Sekretär.
Keulen, Dick, Kassenassistenten.
Holl, Compes, Diätare.

Unterbeamte:

Diehl, Kassenbote.

4. Rheinische Provinzial-Feuersocietät.

(Büreau: Friedrichsstraße 68, 70 und 72.)

Seul, Geheimer Regierungsrath, Direktor.
Adams, Ober-Inspektor.
Klee, Rendant.
Schaffrath. Calculator und Kassen-Controleur.

Sekretäre:

Sauer, Beringer, Blöthe, Steins, Strohe, Jagdmuth.

Sekretariatsassistenten:

Laubenthal, Wagner, Lesch, Hammers, Janssen, Schmitz.

Diätare:

Diederich, Düwerth, Mertens, Burthmann, Jacobi, Keßeler, Schulze, Dasbach, Kels, Hansen.

Inspektoren:

Keller, Ritzenhoff.

Techniker:

Lindner, Kaaf, Custodis, Straeßer, Hermaneck, Keim, Stöcker, Fammler.

Boten:

Oster, Pesch; Wiese, Steindrucker.

5. Provinzialständische Wege-Bauinspektion Düsseldorf.

(Büreau: Poststraße 9.)

Beckering, Wege-Bauinspektor.
von der Wippel, Bauschreiber.

6. Rheinische Provinzial-Irrenanstalt zu Grafenberg.

Dr. Pelman, Sanitätsrath, Direktor.
Dr. Eickholt, zweiter Arzt.
Dr. Gottlob, Dr. Kühlwetter, Assistenzärzte,
Becker, Apotheker.
Schmölling, Oekonomieverwalter.
Speck, Rendant.

2. Königliche Meliorations-Bauinspektion der Rheinprovinz.

Gravenstein, Meliorations-Bauinspektor, Ober-Deichinspektor und Oberfischmeister.
Högemann, Techniker.

Universitäts- und Landesbibliothek Düsseldorf

3. Städtische Verwaltung.

Oberbürgermeister: Lindemann.
Erster Beigeordneter: Feistel.
Zweiter Beigeordneter: Craemer.
Dritter Beigeordneter: Beckers.
Vierter Beigeordneter: Dr. Bausch.
Fünfter Beigeordneter: Thissen.
Sechster Beigeordneter: Hoette.

Stadtverordneten-Versammlung.

Adams, Oberinspektor. Anraths, Kaufmann. Bagel, Aug. Buchdruckereibesitzer. Berg, Bauunternehmer. Berenbrock, Oberrentmeister. Bloem, Rechtsanwalt. Borgs, Joh., Ackerer. Conzen, Goldleistenfabrikant. Courth, Justizrath. Eitel, Metzgermeister. Euler, Rechtsanwalt. Frings, Justizrath. Fusbahn, Kaufmann. Garnich, Kaufmann. Herzfeld, G., Fabrikbesitzer. Höltgen, C., Bauunternehmer. Hüllstrung, Kaufmann. Kels, Brauereibesitzer. Kiesel, Carl, Dr. phil., Gymnasial-Direktor a. D. Krischer, Heinr., Ingenieur. Kürten, Oekonom. Löhr, Kaufmann. Möhlau, Adolf, Fabrikbesitzer. Pfeiffer, Commerzienrath und Banquier. Rebling, Dr. phil., Rentner. Riffart, Baumeister. Schlüter, F. A., Fabrikbesitzer. Stein, August, Kaufmann.

Commissionen.

1. Finanzcommission.

Vorsitzender: Beigeordn. Craemer.
Mitglieder: Berenbrock, Stadtv. Garnich, Stadtv. Herzfeld, Stadtv. Höltgen, Stadtv. Pfeiffer, Stadtv. Stein, Stadtv.

2. Schuldentilgungs-Commission.

Vorsitzender: Beigeordn. Craemer.
Mitglieder: Frings, Stadtv. Deus, O., Rentner. Günther, A., Rentner.

3. Kassenkuratorium.

Vorsitzender: Beigeordn. Craemer.
Mitglieder: Berenbrock, Stadtv. Hoppe, Stadtv. Krischer, Stadtv. Dr. Rebling, Stadtv.

4. Leihhauscommission.

Vorsitzender: Beigeordnet. Thissen.
Mitglieder: Adams, Stadtv. Hoppe, Stadtv. de Haen, Ed., Kaufmann. Weyrather, Kaufmann.

5. Commission für Rhein- und Marktangelegenheiten.

Vorsitzender: Beigeordnet. Thissen.
Mitglieder: Fusbahn, Stadtv. Löhr, Stadtv. Vormann, Fr., Kaufmann. Pfeiffer, Stadtv.

Die Commission ist verstärkt für die Berathungen der Werfterweiterungsprojekte durch:

Berg, Stadtv. Herzfeld, Stadtv.

6. Baucommission.

Vorsitzender: erster Beigeordneter Feistel.
Mitglieder: Berg, Stadtv. Conzen, Stadtv. Fusbahn, Stadtv. Hüllstrung, Stadtv. Möhlau, Stadtv. Riffart, Stadtv. Buch, Stadtbaumeister. Westhofen, Stadtbaumeister.

7. Vorstand der Feuerwehr-Pensionsanstalt.

Vorsitzender: Beigeordnet. Beckers.
Mitglieder: Adams, Stadtv. Krischer, Stadtv. Dietze, Oberingenieur.
Führer: Harkenbusch und Krieger.

8. Commission für Feuerwehr und Fuhrpark.

Vorsitzender: Beigeordnet. Beckers.
Mitglieder: Hüllstrung, Stadtv. Kels, Stadtv. Kürten, Stadtv. Krischer, Stadtv. Dietze, Oberingenieur. Grubenhoff, Rentner. Buch, Stadtbaumeister. Westhofen, Stadtbaumeister. Grohmann, Gasdirektor. Goebel, Fuhrparkinspektor. Baum, Brandmeister.

9. Commission für Gasanstalt und Wasserwerk.

Vorsitzender: Beigeordnet. Beckers.
Mitglieder: Adams, Stadtv. Berenbrock, Stadtv. Berg, Stadtv. Haniel, Fabrikbesitzer. Krischer, Stadtv. Löhr, Stadtv. Grohmann, Direktor. Westhofen, Stadtbaumeister.

10. Schuldeputation.

Vorsitzender: Beigeordnet. Beckers.
Mitglieder: Weismüller, Fabrikbesitzer. Dr. Reinartz, Arzt. Malmedie, Fabrikbesitzer. Bloem, Stadtv. Herzfeld, Stadtv. Pfeiffer, Stadtv. Dr. Kiesel, Stadtv. Viehoff, Rektor. Dr. Matthias, Realgymnasial-Direktor. Keßler, Stadt-Schulinspektor.

Auf Grund des §. 7 des Statuts für die städtische Schuldeputation sind für die einzelnen Schulbezirke des Stadtkreises besondere **Schulvorstände** bestellt:

Vorsitzende sind:

Kaufmann Wilh. Hoppe, Altestadt 8, für den I. Bezirk (Lambertusschule).

Beigeordneter Dr. Bausch, Bleichstraße 3, für den II. Bezirk (Andreas- und 3. evangelische Bezirksschule).

Kaufmann P. J. Simonis, Carlsplatz 17, für den III. Bezirk (Max- und 1. evangelische Bezirksschule).

Dr. med. Reinartz, Kreuzstraße 40, für den IV. Bezirk (Kreuz- und 2. evangelische Bezirksschule).

Kupferstecher A. Eitel, Wielandstraße 18, für den V. Bezirk (Pempelfort und Flingern).

Rentner L. Zengerly, Sternstraße 37, für den VI. Bezirk (Bongardschule).

Stadtv. Brauereibesitzer W. Kels, Münsterstraße 134, für den VII. Bezirk (Derendorf und Mörsenbroich).

Kaufmann Lühdorf, Herzogstraße 36, für den VIII. Bezirk (Friedrichsstadt).

Ziegeleibesitzer Pet. Steffen, Suitbertusstraße 139, für den IX. Bezirk (Bilk).

Fabrikbesitzer Malmedie, Kirchstraße 14, für den X. Bezirk (Oberbilk).

Oekonom Hecker, Hamm 253, für den XI. Bezirk (Hamm).

Ackerer C. Theisen, Volmerswerth, für den XII. Bezirk (Volmerswerth).

Pumpenmachermeister Thomas, Grafenberg 19, für den XIII. Bezirk (Grafenberg).

Hauptmann a. D. Henoumont, Reichsstraße 22, für den XIV. Bezirk (Neustadt).

Rentner Flintz, Capellstraße 42, für den XV. Bezirk (Golzheimer Schule).

Dr. med. Bonnekamp, Oststraße 58, für den XVI. Bezirk (Karlsschule).

Universitäts- und Landesbibliothek Düsseldorf

Bauunternehmer H. Bewerunge, für den XVII. Bezirk (Hüttenschule).

Der Wirkungskreis der Schulvorstände umfaßt außer Anderm:
a. die Begutachtung der auf Dispensation und vorzeitige Entlassung gestellten Anträge;
b. die Prüfung der Gesuche um Bewilligung von freiem Schulunterricht.

Es sind daher alle Anträge der bezeichneten Art durch den Vorsitzenden des Schulvorstandes des betreffenden Bezirks an das Oberbürgermeisteramt einzureichen.

11. Curatorium des Realgymnasiums und der höheren Bürgerschule.

Vorsitzender: Oberbürgermeister Lindemann.
Mitglieder: Euler, Stadtv. Frings, Stadtv. Herzfeld, Stadtv. Pfeiffer, Stadtv. Dr. Kiesel, Stadtv. Natorp, Pfarrer und Consistorialrath. Nottebaum, Pfarrer. Bloem, G., Fabrikant. Dr. Matthias, Direktor. Viehoff, Rektor.

12. Deputation für die höheren Mädchenschulen.

Vorsitzender: Oberbürgermeister Lindemann.
Mitglieder: Bloem, Stadtv. Garnich, Stadtv. Dr. Kiesel, Stadtv. Pfeiffer, Stadtv. Frings, Stadtv. Kyllmann, Banquier. Lupp, Rud., Commerzienrath. Dr. Uellner, Direktor.

13. Rechtscommission.

Vorsitzender: Beigeordn. Craemer.
Mitglieder: Bloem, Stadtv. Courth, Stadtv. Euler, Stadtv. Frings, Stadtv.

14. Commission für die öffentlichen Anlagen und Friedhöfe.

Vorsitzender: Oberbürgermeister Lindemann.
Mitglieder: Bagel, Stadtv. Berg, Stadtv. Kürten, Stadtv. Riffart, Stadtv. Deus, Otto, Rentner. Hillebrecht, Stadtgärtner. Buch, Stadtbaumeister. Kittel, Friedhofsinspektor.

15. Einquartierungscommission.

Vorsitzender: Beigeordneter Hoette.
Mitglieder: Bagel, Stadtv. Kels, Stadtv. Krischer, Stadtv. Groll, Th., Rentner. Hecker, Gottfr., Wirth zu Hamm. Liertz, Kaufmann. Piel, Mich., Rentner.

16. Comité für Theater-, Orchester- und musikalische Angelegenheiten.

Vorsitzender: erster Beigeordneter Feistel.
Mitglieder: Courth, Stadtv. Frings, Stadtv. Höltgen, Stadtv. Dr. Rebling, Stadtv. Dr. Kiesel, Stadtv. Grot Johann, Maler. Hertz, Justizrath. Krüger, Maler. Selner, J., Kaufmann. Windscheid, O., Fabrikbesitzer. Westhofen, Stadtbaumeister. Zerbe, Capellmeister.

17. Vorstand der Orchester-Pensionsanstalt.

Vorsitzender: erster Beigeordneter Feistel.
Mitglieder: Frings, Stadtv. Selner, Kaufmann. Hertz, Justizrath. Zerbe, Capellmstr. Kramm und Krieger, Orchestermitglieder.

18. Curatorium für die Benzenberg'sche Stiftung.

Vorsitzender: Oberbürgermeister Lindemann.
Mitglieder: Kiesel, Stadtv. Stein, Stadtv. Freiherr von Berlepsch, Regierungspräsident. Dr. Uppenkamp, Gymnasialdirektor. Dr. Matthias, Real-Gymnasialdirektor. Prof. Dr. Luther, Astronom.

19. Direktion der Schwimmanstalt.

Vorsitzender: Beigeordneter Thissen.
Mitglieder: Adams, Stadtv. Courth, Stadtv. Groll, Th., Rentner. de Haen, Julius, Kaufmann. Lieber, C., Kaufmann.

20. Armendeputation.

Vorsitzender: Beigeordn. Dr. Bausch.
Mitglieder: Herzfeld, Stadtv. Dr. Kiesel, Stadtv. Löhr, Stadtv. Schlüter, Stadtv. Ditges, H., Kaufmann. Höltgen, A., Kaufmann. Groll, Th., Rentner. Piel, Mich., Rentner.

21. Commission für eine zu errichtende Badeanstalt.

Vorsitzender: Beigeordneter Thissen.
Mitglieder: Adams, Stadtv. Bagel, Stadtv. Höltgen, Stadtv. Mewes, Rentner. Sartorius, Otto, Fabrikbesitzer. Kusenberg, Rentner. Westhoven, Stadtbaumeist. Berg, Stadtv. Krischer, Stadtv.

22. Curatorium der Verpflegungs- und der Armenhäuser.

Vorsitzender: Beigeordn. Dr. Bausch.
Mitglieder: Dr. Kiesel, Stadtv. Schlüter, Stadtv. Günther, A., Rentner. Höltgen, A., Kaufmann. Piel, M., Rentner. Dr. Zens, Sanitätsrath, Anstaltsarzt.

23. Curatorium der Friedrichsstädtischen Waisenstiftung.

Vorsitzender: Beigeordn. Dr. Bausch.
Mitglieder: Adams, Stadtv. Fusbahn, Stadtv. Guckemus, Kaufmann. Weidenhaupt, P. J., Bauunternehmer.

24. Deichamt des Düsseldorf-Hamm-Volmerswerther Deichverbandes.

Deichhauptmann: vacat.
Stellvertretender Deichhauptmann: erster Beigeordneter Feistel.
Deichinspektor: Oberdeichinspektor Gravenstein.
Repräsentanten: Stadt Düsseldorf. Königl. Eisenbahn-Betriebsamt (Bergisch-Märkisch). Königl. Fortifikation in Wesel. Conen, Heinrich, Hamm. Schwiertz, Heinrich, Hamm. Conen, Mathias, Hamm. Franken, Wilhelm, Hamm. Hecker, Gottfried, Hamm. Baum, Simon, Volmerswerth. Theisen, Caspar, Volmerswerth. Cönenberg, Johann, Volmerswerth. Korfmacher, Wilhelm, Volmerswerth.

25. Deichamt des Hammer Flügeldeichverbandes.

Deichhauptmann: vacat.
Stellvertretender Deichhauptmann: erster Beigeordneter Feistel.
Deichinspektor: Oberdeichinspektor Gravenstein.
Repräsentanten: Königl. Fortifikation in Wesel. Königl. Eisenbahn-Betriebsamt (Berg.-Märk.). Hecker, Gottfried, Hamm. Scheurenberg, Theodor, Hamm. Reichsgraf von Spee, Schloß Heltorf.

26. Vorstand der Genossenschaft zur Melioration der Düsseliederung.

Vorsitzender: erster Beigeordneter Feistel.
Techniker: Meliorations-Bauinspektor Gravenstein.
Vorstandsmitglieder: Nögen, Heinrich, Gerresheim. Imhaeusser, Pfarrer und Direktor, Düsselthal. Kürten, Heinrich, Oekonom. Schmitz, Hubert, Gerresheim. Thomas, Johann, Grafenberg. Wenders, Carl, Fettschereierhof bei Neuß.

27. Bach- und Deichschancommission.

Vorsitzender: erster Beigeordneter Feistel.
Mitglieder: Hüllstrung, Stadtv. Kels, Stadtv. Kürten, Stadtv. Piel, Mich., Rentner. Buch, Stadtbaumeister. Abel, Polizeiinspektor.

Universitäts- und Landesbibliothek Düsseldorf

28. Sanitätscommission.

Vorsitzender: erster Beigeordneter Feistel.
Mitglieder: Adams, Stadtv. Bloem, Stadtv. Dr. Bausch, Beigeordn. Dr. Eckardt, Arzt. Dr. Fleischhauer, Arzt. Kusenberg, Alfred, Rentner. Abel, Polizeiinspektor. Dr. Zimmermann, Sanitätsrath, Kreisphysikus.

29. Curatorium für das historische Museum.

Vorsitzender: Beigeordneter Beckers.
Mitglieder: Dr. Bone, Gymnasialoberlehrer. Guntrum, C., Rentner. Dr. Harleß, Geh. Archivrath. Dr. Kiesel, Stadtv. Krüger, H., Maler. Dr. Schneider, Professor.

30. Schlachthauscommission.

Vorsitzender: Beigeordneter Thissen.
Mitglieder: Berg, Stadtv. Hoppe, Stadtv. Gather, Metzgermeister. Willems, Metzgermeister. Westhofen, Stadtbaumeister. Hesse, Vorsteher der Schlachthalle.

31. Vorstand der Kunstgewerbeschule.

Vorsitzender: Oberbürgermeister Lindemann.
Mitglieder: Riffart, Stadtv. Bosch, Maler. Conzen, Stadtv. Dr. Königs, Regierungsrath. Lieber, Regierungs- und Baurath. Schill, Professor. Weismüller, Fabrikbesitzer. Stiller, Direktor.

32. Kunsthallen-Verwaltungsrath.

Vorsitzender: Beigeordneter Beckers.
Mitglieder: Euler, Stadtv. Frings, Stadtv. Herchenbach, Stadtv. Achenbach, A., Professor. Baur, Albert, Professor. Bendemann, E., Direktor. Kyllmann, Banquier. Metzener, Maler. Rethel, O., Maler. Schmitz, Ad., Professor. Wolters, Domänenrath.

33. Kunsthallenvorstand.

Vorsitzender: Oberbürgermeister Lindemann.
Mitglieder: Achenbach, A., Professor. Bendemann, E., Direktor. Frings, Stadtv. Kyllmann, Banquier.
Stellvertreter: Baur, Albert, Professor. Rethel, Otto, Maler. Euler, O., Stadtv.

34. Verwaltungsrath des Gallerievereins.

Lindemann, Oberbürgermeister. Frings, Stadtv. Riffart, Stadtv. Pfeiffer, Stadtv. Courth, Assessor a. D. Euler, Justizrath. Jaeger, Th., Direktor. Roeting, Professor. Achenbach, A., Professor. Stiesberg, Justizrath. Oeder, Maler. Janssen, P., Professor. Vautier, Professor. von Gahlen, E., Fabrikbesitzer. Simmler, W., Maler. Freiherr von Berlepsch, Regierungspräsident. Kniffler, Consul a. D. Evers, Gymnasialoberlehrer. Schill, Professor. Möhlau, Emil, Fabrikbesitzer. Kyllmann, Banquier. von Spee, Frz., Graf. Stiller, Direktor. Poensgen, Gustav, Fabrikbesitzer.

35. Tonhallencommission.

Vorsitzender: Beigeordneter Hoette.
Mitglieder: Bagel, Stadtv. Courth, Stadtv. Conzen, Stadtv. Dorff, Caspar, Rentner. Höltgen, Stadtv.

36. Eisenbahncommission.

Vorsitzender: erster Beigeordneter Feistel.
Mitglieder: Conzen, Stadtv. Courth, Stadtv. Fusbahn, Stadtv. Herzfeld, Stadtv. Möhlau, Stadtv. Pfeiffer, Stadtv. Buch, Stadtbaumeister. Frings, Regierungsbaumeister.

37. Sparkassenverwaltung.

Vorsitzender: Beigeordn. Craemer.
Mitglieder: Adams, Stadtv. Erbach, Rentner. Deus, Otto, Rentner. Frings, Stadtv. Garnich, Stadtv. Bagel, Stadtv. Hoelzer, F. W., Rentner. Kusenberg, A., Rentner. Dr. Rebling, Stadtv. Schwan, Kupferdruckereibesitzer. Günther, A., Rentner. Feinedegen, Grunderwerbskommissar.

38. Commission zur Berathung der Canalisationsfrage.

Vorsitzender: erster Beigeordneter Feistel.
Mitglieder: Adams, Stadtv. Berg, Stadtv. Berenbrock, Stadtv. Höltgen, Stadtv. Krischer, Stadtv. Labo, Baumeister. Garnich, Stadtv. Dr. Rebling, Stadtv. Riffart, Stadtv. Stein, Stadtv. Schlüter, Stadtv. Windscheid, O., Fabrikbesitzer. Buch, Stadtbaumeister. Frings, Regierungsbaumeister.

39. Wm. Schiffersche Stiftung.

Vorsitzender: Beigeordn. Dr. Bausch.
Mitglieder: Bagel, Stadtv. Esser, Stadtv. Hüllstrung, Stadtv. Kels, Stadtv. Kürten, Stadtv. Stein, Stadtv.

40. Curatorium der Wilhelm-Augusta-Stiftung.

Vorsitzender: Beigeordn. Dr. Bausch.
Mitglieder: Herzfeld, Stadtv. Dr. Kiesel, Stadtv. Pfeiffer, Stadtv. Groll, Th., Rentner.

41. Curatorium des Pensionsfonds für Realgymnasiallehrer-Wittwen und Waisen.

Die Mitglieder des Curatoriums des Realgymnasiums.
Außerdem: Dr. Honigsheim, Prof. Nahrath, Hrch., Rentner. Dieze, C., Oberingenieur.

42. Fortbildungsschul- (gewerbliche) Curatorium.

Gemäß Beschluß der Stadtverordneten-Versammlung vom 7. Aug. 1883 ist der Vorstand der Kunstgewerbeschule (Nr. 25) mit diesen Geschäften beauftragt.

43. Commission für die Volksbibliothek.

Vorsitzender: Beigeordneter Beckers.
Mitglieder: Dr. Kiesel, Stadtv. Bloem, Stadtv. Dr. Rebling, Stadtv. Bagel, Stadtv. Frings, Stadtv. Adams, Stadtv.

44. Gymnasial-Verwaltungsrath.

Vorsitzender: Lindemann, Oberbürgermeister.
Stellvertreter: Kniffler, Consul a. D.
Mitglieder: Kniffler, Consul a. D. Wolters, Domainenrath. Lützeler, Notar. Dr. Uppenkamp, Direktor.

45. Kreis-Vorstand der Elementarlehrer-Wittwen- und Waisen-Pensionskasse.

Vorsitzender: Beigeordneter Beckers.
Mitglieder: Dr. Kiesel, Stadtv. Dr. Rebling, Stadtv. Dr. Uellner, Direktor. Reinhard, Lehrer. Dierig, Lehrer. Kiesler, Lehrer.

46. Verwaltungsrath des Centralgewerbevereins.

Vorsitzender: Oberbürgermeister Lindemann.
Mitglieder: Berg, Stadtv. Courth, Stadtv. Conzen, Stadtv.

47. Schiffsuntersuchungscommission.

Vorsitzender: Beigeordneter Thissen.
Mitglieder: Bronkhorst, Schiffsbaumeister. Hummerich, Oberkahnmeister. Willemsen, Havarie-Commissar.

Universitäts- und Landesbibliothek Düsseldorf

48. Schiedsmänner in Gemäßheit des §. 63 des Gesetzes vom 25. Juni 1875 betr. die Abwehr und die Unterdrückung der Viehseuchen.

Vorsitzender: erster Beigeordneter Feistel.
Mitglieder: Esser, Stadtv. Hüllstrung, Stadtv. Kürten, Stadtv. Berkenkamp, Major a. D. Willems, Metzgermeister. Wolters, Julius, Gutsbesitzer.

49. Commission für das Militärersatzgeschäft pro 1885/87.

Vorsitzender: Beigeordneter Hoette.
Mitglieder: Krischer, Stadtv. Kels, Stadtv. Groll, Th., Rentner. Steffen, Peter, Ziegeleibesitzer.
Stellvertreter: Bender, A., Rentner. Günther, A., Rentner. Plümacher, L. jun., Kaufmann. Piel, Mich., Rentner.

50. Mobilmachungs-Pferdemusterungskommission pro 1887/91.

Vorsitzender: Beigeordneter Hoette.
Mitglieder: Berkenkamp, Major a. D. von Vietsch, Oberstlieutnant a. D. Wolters, Jul., Gutsbesitzer.
Stellvertreter: Brügelmann, F., Kaufmann. Kürten, P., Oekonom.

51. Mobilmachungs-Pferdetaxatoren pro 1887/91.

Mitglieder und Stellvertreter wie oben unter 50.

52. Sachverständige für Abschätzungen im Falle eines Krieges pro 1/4 1887/89.

a. zur Abschätzung von Zugthieren, Wagen u. Geschirren.
Vorsitzender: Beigeordneter Hoette.
Mitglieder: Kürten, Stadtv. Drösser, Th., Kaufmann. Piel, Mich., Rentner. Kels, Stadtv.

b. zur Abschätzung von Grundstücken und Gebäuden, sowie der im Gemeindebezirke vorhandenen Materialien zur Anlegung von Wegen, Eisenbahnen, Brücken, Lagern, Uebungs- u. Bivouakplätzen, zu fortifikatorischen Anlagen und zu Fluß- und Hafensperren.
Vorsitzender: Beigeordneter Hoette.
Mitglieder: Höltgen, Stadtv. Hüllstrung, Stadtv. Kürten, Stadtv. Piel, Mich., Rentner.

c. zur Abschätzung von Feuerungsmaterial und Lagerstroh.
Vorsitzender: Beigeordneter Hoette.
Mitglieder: Höltgen, Stadtv. Hüllstrung, Stadtv. Kürten, Stadtv. Piel, Mich., Rentner.

d. zur Abschätzung sonstiger Gegenstände, deren Lieferung das militärische Interesse ausnahmsweise erforderlich machen könnte, insbesondere von Bewaffnungs- und Ausrüstungs-Gegenständen, Arznei- und Verbandmitteln, so weit sie im Gemeindebezirk vorhanden sind.
Vorsitzender: Beigeordneter Hoette.
Mitglieder: Höltgen, Stadtv. Hüllstrung, Stadtv. Schlüter, Stadtv. Piel, Mich., Rentner.

e. zur Abschätzung von gelieferten lebendem Vieh.
Mitglieder: Kürten, Stadtv. Piel, Mich., Rentner. Willems, Metzgermeister. Hesse, Schlachthof-Vorsteher.

f. zur Abschätzung der Vergütung für zeitweise Inanspruchnahme oder für käufliche Ueberlassung von Schiffen und Fahrzeugen.
Mitglieder: Deis, Frz., Kaufmann. Dietze, Oberingenieur. de Greck, Dampfschiffdirektor. Diepgen, J., Ingenieur.

53. Commission für die Veranlagung der klassifizirten Einkommensteuer.

Stellvertretender Vorsitzender: Beigeordneter Craemer.
Mitglieder: Conzen, Stadtv. Frings, Stadtv. Höltgen, Stadtv. de Haen, E., Kaufmann. Kels, Stadtv. Löhr, Stadtv. Lupp, Rud., Fabrikbesitzer. Sartorius, O., Fabrikbesitzer. Weismüller, Fabrikbesitzer.
Stellvertreter: Hüllstrung, Stadtv. Hünten, Prof. Kürten, Stadtv. Möhlau, Stadtv. Piel, Mich., Rentner. Dr. Rebling, Stadtv.

54. Gebäudesteuer-Veranlagungscommission.

Vorsitzender: Beigeordn. Craemer.
Mitglieder: Berg, Stadtv. Höltgen, Stadtv. Müller, Rentner.
Stellvertreter: Labo, Baumeister. Piel, Mich., Rentner. Schilmann, L., Bauunternehmer.

55. Grundsteuer-Abschätzungscommission.

Vorsitzender: Beigeordn. Craemer.
Mitglieder: Kürten, Stadtv. Piel, Mich., Rentner.
Stellvertreter: Müller, Ernst, Rentner. Wolters, Domainenrath.

56. Kreisständische Commission zur Begutachtung der Klassensteuerreklamationen.

Vorsitzender: Beigeordn. Craemer.
Mitglieder: Conzen, Stadtv. Hoppe, Stadtv. Kels, Stadtv. Löhr, Stadtv. Groll, Th., Rentner. Höltgen, August, Kaufmann. Hick, J., Werkführer. Kamp, Ad., Kaufmann. Schallbruch, Bauunternehmer.

Verzeichniß der Bezirksvorsteher und Armenpfleger und Umfang der Bezirke und der Quartiere, sowie der armenärztlichen Distrikte,

nach dem Stande vom 1. Dezember 1886.

I. Bezirk. Quartiere 1—9.

Bezirksvorsteher: Anstreichermeister Max Verres, Stiftsplatz 7.

1. Reuterkaserne, Kaufmann Jos. Houben, Ritterstraße 10.
2. Ritterstraße Nr. 1—13 und Nr. 2—10, Ursulinengasse, derselbe.
3. Ritterstraße Nr. 15—29, Anstreichermeister Jul. Görges, Ratingerstraße 15.
4. Ritterstraße Nr. 31—45, derselbe.
5. Ritterstraße Nr. 12—26, Leihhaus-Taxator Friedr. Willems, Liefergasse 2.
6. Ritterstraße Nr. 28—32, Handelsmann Joh. Kreuter, Ratingerstraße 1.
7. Ritterstraße Nr. 34—36, Sattlermeister Peter Hinnerichs, stellvertretender Bezirksvorsteher, Altestadt 17.
8. Mühlengasse Nr. 1—5, Anstreichermeister Max Verres, Stiftsplatz 7.
9. Mühlengasse Nr. 2—10, Eiskeller, Buchbindermeister Peter Guntermann, Lambertusstraße 4.

Städtischer Armenarzt: Dr. Kurtz, Marienstraße 23.
Städtischer Heildiener: Heymann, Flingerstraße 13.

II. Bezirk. Quartiere 10—19.

Bezirksvorsteher: Bäckermeister Joh. Orths, Stiftsplatz 11.

10. Krämerstraße, Faßbindermstr. Philipp Hassinger, Krämerstraße 17.

Universitäts- und Landesbibliothek Düsseldorf

11. Stiftsplatz, Lambertusstraße, Altestadt Nr. 1—17, Lehrer Aug. Stapper, stellvertretender Bezirksvorsteher, Mühlenstraße 27.
12. Altestadt Nr. 2—14, Schreinermeister Lorenz Spinrath, Ratingerstraße 15.
13. Liefergasse Nr. 1—17, Metzgermeister Wilh. Müller, Liefergasse 1a.
14. Liefergasse Nr. 2—32, derselbe.
15. Ratingerstraße Nr. 1—17, Metzgermeister Carl Fell, Ratingerstraße 17.
16. Ratingerstraße Nr. 19—49, Bäckermeister Felix Ader, Ratingerstraße 29.
17. Ratingerstraße Nr. 2—20, Spezereihändler Joh. Strott, Neubrückstraße 8.
18. Ratingerstraße Nr. 22—54, Schlossermeister Heinr. Moll, Ratingerstraße 12.
19. Neubrückstraße, Schreinermstr. Joh. Maas, Neubrückstraße 6.
Städtischer Armenarzt: Dr. Kurtz, Marienstraße 23.
Städtischer Heildiener: Heymann, Flingerstraße 13.

III. Bezirk. Quartiere 20—29.

Bezirksvorsteher: Kaufmann Anton Lentzen, Bolkerstraße 23.
20. Mühlenstraße, Kaufmann Hrch. Dierdorf, Mühlenstraße 10.
21. Burgplatz, Kurzestraße, Josef Gehlen, Lederhändler, Burgplatz 19.
22. Andreasstraße, Kaufmann Hub. Graßberg, Andreasstraße 22.
22a. Mertensgasse, Schlossermstr. Th. Ruppertzhoven, Kurzestraße 11.
23. Zollstraße, Marktplatz, Kaufm. Jos. Brockhoff, Marktplatz 12.
24. Bolkerstraße Nr. 1—27 und 2—26, Klempnermeister H. E. Bauer, Bolkerstraße 34.
25. Bolkerstraße Nr. 29—63 und 28—50, Kaufmann Heinrich Ganser, Hunsrückenstraße 5.
26. Hunsrückenstraße Nr. 1—25 und 2—30, Rentner Franz Dierdorf, Mertensgasse 4.
27. Hunsrückenstraße Nr. 27—45 und 32—62, Kaufmann Heinr. Figge, Bolkerstraße 42.
28. Friedrichsplatz, Neustraße Nr. 1—32 und 2—16, Senffabrikant Mackenstein, Neustraße 22.
29. Neustraße Nr. 35—57 und 18—44 und Communikationsstraße, Bildhauermeister D. A. Meinardus, stellvertretend. Bezirksvorsteher, Andreasstr. 15.
Städtischer Armenarzt: Dr. Kurtz, Marienstraße 23.
Städtischer Heildiener: Heymann, Flingerstraße 13.

IV. Bezirk. Quartiere 30—39.

Bezirksvorsteher: Kaufmann Ernst Krischer, Flingerstraße 21.
30. Rheinwerft a. d. Stadt, Rheinort, Rheinstraße, Bäckermeister H. J. Glasmacher, Flingerstraße 17.
31. Schulstraße, Akademiestraße, Hafenstraße, Lithograph Franz Dreesen, Hafenstraße 9.
32. Bergerstraße, Marktstr., Rentner F. W. Börgermann, Bergerstraße 15.
33. Flingerstraße Nr. 1—21 und 2—28, Kaufmann Julius Wolffertz, Flingerstraße 30.
34. Flingerstraße Nr. 30—60, Tapezierermeister Jakob Peters, Flingerstraße 40.
35. Flingerstraße 23—67 und 62—70, Kaufmann Carl Hellenbroich, Rheinstraße 4.
36. Kapuzinergasse, Mittelstraße, Bürstenmachermstr. F. Schwarz, Kapuzinergasse 16.
37. Wallstraße Nr. 1—29 und 2—22, Wirth Carl Kremer, stellvertretender Bezirksvorsteher, Akademiestraße 6.
38. Wallstraße Nr. 31—47 und 14—46, Stadtbrück, Kaufmann Wilhelm Stahl, Grabenstraße 12.
39. Grabenstraße, Breitestr., Alleestraße, Bazarstraße, Canalstraße, Theaterstraße, Elberfelderstraße, Kaufmann Jos. Guba, Grabenstraße 15.
Städtischer Armenarzt: Dr. Hecker, Poststraße 14.
Städtischer Heildiener: Heymann, Flingerstraße 13.

V. Bezirk. Quartiere 40—49.

Bezirksvorsteher: Hauptlehrer Hrch. Steinert, Bilkerstraße 3.
40. Dammstraße, Bäckerstraße, Citadellstraße Nr. 1—27, Kaufmann Adam Schweitzer, Citadellstraße 6.
41. Bäckergasse, Citadellstraße Nr. 2—14, Kohlenhandlung Herkendell, Citadellstraße 5.
42. Marktplatz, Orangeriestr., Poststraße, Hauptlehrer Heinrich Steinert, Bilkerstraße 3.
43. Benratherstraße, Carlsplatz, Kaufmann P. Braeß, Casernenstraße 27.
44. Bilkerstraße, Kaufmann Heinr. Biefang, Bilkerstraße 16.
45. Bastionsstraße, Metallwaarenfabrikant Ed. Blochius, Bastionsstraße 25.
46. Südstraße, Schwanenmarkt, Harolstraße, Kaufmann Ludwig Wildhirt, Hohestraße 38.
47. Hohestraße, Kaufmann Herm. Sommer, Hohestraße 22a.
48. Casernenstraße Nr. 1—31 und 2—40, Conditor Ed. Neuhaus, Casernenstraße 10.
49. Casernenstraße Nr. 31—71, Kaufmann E. Zapp jun., Hohestraße 5.
Städtischer Armenarzt: Dr. Hecker, Poststraße 14.
Städtischer Heildiener: Heymann, Flingerstraße 13.

VI. Bezirk. Quartiere 50—59.

Bezirksvorsteher: Kaufmann Rob. Zapp, Cavalleriestraße 18.
50. Bergerallee, Carlsthor, Rheinwerft a. d. Neustadt, Deichstraße, Kaufmann Gottfried Küppers, Reichsstraße 3.
51. Concordiastraße, Cavalleriestraße, Lorettostraße, Hubertusstraße Nr. 15—19 und 16—40, derselbe.
52. Hubertusstraße Nr. 1—13 und 2—14, Neußerstr. Nr. 1—21 und 2—16, Lehrer Viktor Bugiel, Fürstenwall 9.
53. Neußerstraße Nr. 23—49, Hauptlehrer Sandkaulen, stellvertretender Bezirksvorsteher, Fürstenwall 9.
54. Neußerstraße Nr. 53—93, Bäckermeister Frd. Kampmann, Neußerstraße 69.
55. Brückenstraße, Uferstraße, derselbe.
56. Neußerstraße Nr. 95—135, Sattlermeister Casp. Meuter, Neußerstraße 131.
57. Neußerstraße Nr. 18—50, Düsselstraße, Tellstraße, Gelbgießer Gttl. Schwietzke, Neußerstraße 54.
58. Neußerstraße Nr. 52—90, Weiherstraße, Bildhauer Math. Behling, Neußerstraße 56.
59. Neußerstraße Nr. 51 gehört zum Pflegehause.
Städtischer Armenarzt: Dr. Bollinger, Tellstraße 8.
Städtischer Heildiener: Heymann, Flingerstraße 13.

VII. Bezirk. Quartiere 60—65.

Bezirksvorsteher: Hauptlehrer Wilh. Kreutzer, Martinstraße 56.
60. Martinstraße, Bilkerallee Nr. 1—291 und 24—230, Spezereihändler Peter Vent, Martinstraße 47.
61. Förstersstraße, Thalackerstraße, Himmelgeisterstraße, Brunnenstraße, Weberstraße, Zimmerstraße, Färberstraße bis zur Zimmerstraße, Spezereihändler Joh. Strucks, Martinstr. 105.
62. Volmerswertherstr., Am Mühlenweg, Bilkerallee Nr. 2—22, Sternwartstraße, Fährstraße, Winkelier P. Christ. Herz, Volmerswertherstraße 56.

Universitäts- und Landesbibliothek Düsseldorf

63. Fruchtstraße, Bachstraße, Merkurstraße, Suitbertusstraße, Niederstraße, Wirth Leopold Konen, stellvertretender Bezirksvorsteher, Försterstraße 2.
64. Flehe, Gärtner Joh. Dietz, Flehe 17.
65. Volmerswerth, Gärtner Wilh. Kemper, Volmerswerth 23.
Städtischer Armenarzt: Dr. Bollinger, Tellstraße 8.
Städtischer Heildiener: Heymann, Flingerstraße 13.

VIII. Bezirk. Quartiere 66—69.
Bezirksvorsteher: Rentner Gottfr. Hecker, Hamm 253.
66. Hamm Nr. 1—75, Gärtner Wilhelm Dahmen, Hamm 11.
67. Hamm Nr. 76—150, Gärtner Gottfried Cönenberg, Hamm 184 a.
68. Hamm Nr. 151—225, Hauptlehrer, Jos. Stuhlweißenburg, Hamm 192.
69. Hamm Nr. 226—306, Gärtner Wilh. Franken, stellvertretender Bezirksvorsteher, Hamm 244.
Städtischer Armenarzt: Dr. Bollinger, Tellstraße 8.
Städtischer Heildiener: Heymann, Flingerstraße 13.

IX. Bezirk. Quartiere 70—78.
Bezirksvorsteher: Bauunternehmer J. Rathelbeck, Friedrichsstraße 81.
70. Wasserstraße, Reichsstraße, Kronprinzenstraße, Kaufmann G. Wirths, stellvertretender Bezirksvorsteher, Sedanstr. 13.
71. Sedanstraße, Kronenstraße, Florastraße, Friedensstraße, Ingenieur Waldem. Zetzsche, Florastraße 25.
72. Fürstenwall, Kirchplatz, Kirchfeldstraße, Kaufmann Joh. Mißmahl, Friedrichsstraße 74.
73. Elisabethstraße, Thurmstraße, Kaufmann G. Wirths, Sedanstraße 13.
74. Friedrichsstraße, Firnißfabrikant W. Cleff, Herzogstraße 15.
75. Herzogstraße, Kaufmann Ewald Lühdorf, Herzogstraße 36.
76. Louisenstraße, Kaufmann Hermann Walther, Louisenstr. 17.
77. Thalstraße, Corneliusstraße, Graviranstalt Wilhelm Rüsch, Corneliusstraße 23.
78. Oberstr. 35—119 und 32—116, Schornsteinfegermeister Fels, Herzogstraße 73.
78a. Oberstraße 1—33 und 2—30, Maurermeister Heinrich Reinhardt, Herzogstraße 54.
Städtischer Armenarzt: Dr. Schmitz, Friedrichsstraße 22.
Städtischer Heildiener: Heymann, Flingerstraße 13.

X. Bezirk. Quartiere 79—88.
Bezirksvorsteher: Kaufmann Aug. Höltgen, Oststraße 119.
79. Bahnstraße, Frdr. Borgstädt, Schreibmaterialien-Handlung, stellverstretender Bezirksvorsteher, Grünstraße 3.
80. Alexanderstraße, Alexanderplatz, Grünstraße, Kaufmann Carl Hoch, Alexanderplatz 1.
81. Immermannstraße, Charlottenstraße, Zimmermeister W. Zensen, Charlottenstraße 56.
81 a. Carlsstraße, verlängerte Kurfürstenstraße, Techniker August Böllert jun., Carlsstraße 69.
82. Oststraße Nr. 57—157, Buchhalter Anton Giesen, Oststr. 114.
83. Oststraße Nr. 62—152, derselbe.
84. Marienstraße, Schreinermeister Christian Ditges, Marienstr. 22.
85. Kreuzstraße, Bismarckstraße, Oberroßarzt a. D. Robert Vogt, Kreuzstraße 25.
86. Steinstraße Nr. 1—29 und 2—42, Hauptlehrer Heinrich Winkmann, Kreuzstraße 62.
87. Steinstraße Nr. 31—59 und 44—60, derselbe.
88. Königsallee, Königsstraße, Königsplatz, Josefinenstraße, Blumenstraße, Eckstraße, Kaufmann W. Dallmeyer, Königsstraße 1.
Städtischer Armenarzt: Dr. Schmitz, Friedrichsstraße 22.
Städtischer Heildiener: Heymann, Flingerstraße 13.

XI. Bezirk. Quartiere 89—98.
Bezirksvorsteher: Rentner Theodor Groll, Schadowstraße 37.
89. Klosterstraße Nr. 1—55 und 2—68, Schlossermeister Joh. Moog, Klosterstraße 30.
90. Klosterstraße Nr. 57—115 und und 70—156, Ingenieur C. Perrin, stellvertretender Bezirksvorsteher, Schützenstr. 11.
91. Kölnerstraße Nr. 1—67 und 7—70, Rentner A. Paffrath, Cölnerstraße 7.
92. Grafenbergerstraße, Schützenstraße, Wielandstraße, Rentner Ed. Krautstein, Grafenbergerstraße 7.
93. Wehrhahn, Heinestraße, Börnestraße, Rentner Friedr. Kisker, Herzogstraße 53.
94. Leopoldstraße, Stefanienstraße, Bäckermeister Zimmermann, Klosterstraße 69.
95. Hohenzollernstraße, Carl-Antonstraße, Kurfürstenstraße von 1—27 und 2—28, derselbe.
96. Oststraße Nr. 1—55 und 2—60, Kaufmann Hermann Driemeier, Schadowstraße 65.
97. Tonhallenstraße, Jakobistraße, Schadowstraße, Rentner Theod. Groll, Schadowstraße 37.
98. Goltsteinstraße, Bleichstraße, Viktoriastraße, Hofgartenstraße, Kaufmann Phil. Ostberg, Schadowstraße 13.
Städtischer Armenarzt: Dr. Bonnekamp, Oststraße 58.
Städtischer Heildiener: Heymann, Flingerstraße 13.

XII. Bezirk. Quartiere 99—107.
Bezirksvorsteher: Kaufmann Wilh. Armann, Gartenstraße 35.
99. Adlerstraße, Pempelforterstraße, Maurermeister Chr. Hanraets, Adlerstraße 33.
100. Derendorferstraße Nr. 26 (Gemeindehaus), Rentner W. Cremer, Stockkampstraße 32.
101. Düsselthalerstraße, Rentner Andreas Breuer, Düsselthalerstraße 23.
101a. Derendorferstraße mit Ausschluß von Nr. 26 (Gemeindehaus), Aders, Josef, Gärtner, Derendorferstr. 36.
102. Jägerhofstraße, Gartenstraße, Rosenstraße, Rentner Gustav W. Merten, Sternstraße 14.
103. Duisburgerstraße, Bongardstraße, Rentner Georg Müller, stellvertretender Bezirksvorsteher, Duisburgerstraße 91.
104. Taubenstraße, Feldstraße, Sternstraße, Hospitalstraße, Stockkampstr., Rentner Gust. W. Merten, Sternstraße 14.
105. Capellstraße, Kaiserstraße, Inselstraße, Scheibenstraße, Brüderstraße, Schäferstraße, Fischerstraße, derselbe.
106. Nordstraße Nr. 1—39 und 2—40, Rentner Peter Hrch. Bender, Nordstraße 21.
107. Kaiserswertherstraße, Ackerer Johann Holtschneider, Kaiserswertherstraße 61.
Städtischer Armenarzt: Dr. Krüllmann, Feldstraße 24.
Städtischer Heildiener: Heymann, Flingerstraße 13.

XIII. Bezirk. Quartiere 108—117.
Bezirksvorsteher: Rentner Friedr. Lamertz, Becherstraße 35.
108. Nordstraße Nr. 41—119 und 42—116, Ziegeleibes. Jakob Piel, Münsterstraße 57.
109. Annastraße, Schloßstraße, Buscherstraße, Gärtner Jakob Burchartz, Annastraße 47.
110. Blücherstraße, Marschallstraße, Parkstraße, Bandagist Theod. Graf jun., Blücherstraße 10.
111. Münsterstraße Nr. 1—84, (rechts und links), Winkelsfelderstraße, Gärtner Wilhelm Franken, Münsterstraße 35.
112. Münsterstraße Nr. 84—126 (rechts und links), Becher-

Universitäts- und Landesbibliothek Düsseldorf

straße, Gärtner Peter Wevelinghofen, Münsterstr. 161.
113. Münsterstraße Nr. 126 bis Schluß (rechts und links), Brauereibesitzer und Stadtverordneter Wilh. Kels, stellvertretender Bezirksvorsteher, Münsterstraße 134.
114. Kollenbachstraße, Römerstraße, Roßstraße, Ankerstraße, Rolandstraße, Bankstraße, Golzheimerstraße, Glockenstraße, Geistenstraße, Sandstraße, Ratherstraße, Gärtner Theod. Heidkamp, Ulmenstraße 61.
115. Ulmenstraße, Zimmermeister Heinrich Brochhausen, Ulmenstraße 86.
116. Mörsenbroich (links von der Straße), Hauptlehr. Mommer, Mörsenbroich 53.
116a. Mörsenbroich (rechts von der Straße), Gärtner Peter Querling, Mörsenbroich 61.
117. Golzheim, Wirth P. Stübben, Golzheim 45.
Städtischer Armenarzt: Dr. Krüllmann, Feldstraße 24.
Städtischer Heildiener: Heymann, Flingerstraße 13.

XIV. Bezirk. Quartiere 118—127.

Bezirksvorsteher: Kaufmann Ed. Pieper, Grafenbergerchaussee 83.
118. Rethelstraße, Uhlandstraße, Goethestraße, Humboldtstraße, Ahnfeldstraße, Schumannstraße, Schillerstraße, Herderstraße, Thiergartenstraße, Wiesenstraße, Faunastraße, Hauptlehrer Christian Coling, stellvertretender Bezirksvorsteher, Lindenstraße 100.
119. Grafenbergerchaussee, Neanderstraße, Hermannstraße, Dorotheenstraße, Architekt Josef Hemmerling, Neanderstraße 6.
120. Lindenstraße Nr. 1—119 und 2—118, Wetterstr., Gärtner Andreas Dübgen, Lindenstraße 153.
121. Lindenstraße Nr. 121—237 und 120—246, Bruchstraße, Ackerer Andr. Börgens, Lindenstraße 190.
122. Ackerstraße, Birkenstraße, Sonnenstraße, Stuckaturer Peter Umlauf, Ackerstraße 100.
123. Gerresheimerstraße Nr. 1—75 u. 2—74, Stellmachermeister J. Schwamborn, Wielandstraße 10.
124. Gerresheimerstraße Nr. 76/77 bis Schluß, Binnenstraße, Wirth Wilhelm Oberwinster, Lindenstraße 89.
125. Icklack, Flurstraße, Austraße, Hoffeldstraße, Behrenstraße, Stuckaturer Johann Stroeter, Hoffeldstraße 10.
126. Engerstraße, Lichtstraße, Falkenstraße, Sophienstr., Grenzstraße, Schwelmerstraße, Gärtner Wilhelm Schlebusch, Grafenberg 1.
127. Grafenberg, derselbe.
Städtischer Armenarzt: Dr. Bonnekamp, Oststraße 58.
Städtischer Heildiener: Wildschütz, Cölnerstraße 194.

XV. Bezirk. Quartiere 128—142.

Bezirksvorsteher: Rentner Michael Piel, Pempelforterstraße 64.
128. Erkratherstraße, Cölnerstraße 72—80 und 69—79, Liqueurfabrikant Eduard Compes, Charlottenstraße 116.
129. Cölnerstraße 82—172 und 81—199, Kaufmann Jos. Kolgraf, Cölnerstraße 217.
130. Cölnerstraße 174—230 und 201—259, Heildiener Georg Wildschütz, Cölnerstraße 194.
131. Cölnerstraße 232—300 und 261—299, Metzgermeister Wilh. Klein, Cölnerstraße 262.
132. Cölnerstraße 302 bis Schluß und 301 bis Schluß, Kaufmann Peter Salm, Cölnerstraße 268.
133. Körnerstraße, Eifelerstraße, Hauptlehrer Robert Güldner, Höhenstraße 5.
134. Albertstraße, Kettwigerstraße, Ruhrthalstraße, Pfeilstraße, Fichtenstraße, Eintrachtstraße, Fabrikmeister Wilh. Struth, Fichtenstraße 38.
135. Hildenerstraße, Markenstraße, Heerstr., Ickbachstraße, Bäckermeister Wilh. Keulertz, Cölnerstraße 272.
136. Bogenstraße, Höhenstraße, Josefstraße, Schlossermeister Wilhelm Meißwinkel, Cölnerstraße 270.
137. Ellerstraße 1—65 und 2—64, Eisenstr., Arminstr., Dreieckstraße, Bandelstraße, Lessingstraße, Ziegelstraße, Industriestraße, Hüttenstraße, Kaufmann H. Ibach, Cölnerstr. 241.
138. Ellerstraße 66 und 67 bis Schluß, Hauptlehrer Franz Westhoff, stellvertretender Bezirksvorsteher, Ellerstr. 116.
139. Kirchstr., Flügelstr., Gummiwaaren-Fabrikant Gabriel Cremer, Kirchstraße 52.
140. Oberbilkerallee, Linienstraße, Zimmerstraße, Färberstraße, Schmiedestraße, Stoffelerstraße, Hauptlehrer Jakob Willmen, Stoffelerstraße 11.
141. Stoffeln, Oekonom Josef Henken, Stoffeln 18.
142. Lierenfeld, Gärtner Peter Hilgers, Lierenfeldt 16.

Städtischer Armenarzt: Kreiswundarzt Bartel, Eckstr. 8.
Städtischer Heildiener: Wildschütz, Cölnerstraße 194.

Bureau.

Stadtsekretär: Ortmann.
Sekretäre: Klapdor, Klann, Seidel, Röhr, Schlüter, Hammesfahr, Sternberg, Schagen, Bennent, Butzmühlen, Dürholt.
Assistenten: Müller II, Dommel, Hoffmann, Schmitz, Herchenbach, Kraemer, Klapdor II, Schmidt, Brieden, Küllertz, Kaiser, Albrecht, Merkelbach, Pitschmann, Welk, Bach, Ziegenhorn, Helbig, Haucke, Müller III, Reinmuth, Blochus, Moll, Koch, Mingels, Luckhaus, Tischendorf, Dohmen, Garmann, Hammacher, Kortgödde.
Kanzlisten: Matthias, Schaefer, Grewen, 1 Stelle offen.
Haus- und Botenmeister: Goldbeck.

Unterbeamte.

Stadtdiener: Dirkes, Schulze, Rohde, Niese, Blaß.
Kassendiener: Lenz.
Hausdiener: Tobs.
Aktenhefter: Jumpertz.
Drucker: Thielen.

Stadtkasse.

Stadtrentmeister: Lücker.
Controleur: Grund.
Buchhalter: Fritzsche.
Spezialerheber: Entner.
Assistenten: Staudt, Blaß.
Kanzlisten: Kämmerer, Bartz, Peters.
Vollziehungsbeamte: Oppenberg, Katz, Tischendorf, Hermann, Zander, Müller, Bachmann.

Stadtschulinspektor.

Keßler.

Executivbeamte.

Polizeiinspektor: Abel.
Polizeicommissare: Hillmann, Kollmann, Born, van Lamoen, Schneider, Melles.
Wachtmeister: Franke, Nieberlein, Fuchs.
Nachtwachtmeister: Schierz, Salm, Polizeisergeanten.
Marktmeister: Uthoff.
Sergeanten: Junkermann, Neumann, Schmidt, Tornow, Böhme, Schrader, Rösner, Bley, Lemhöfer, Böttcher, Thurow, Thron, Bartzen, Hörisch, Arend, Hundsdörfer, Zabbe, Raecke, Rabsch,

Universitäts- und Landesbibliothek Düsseldorf

Silz, Lindenau, Berndt, Pampuch, Harder, Gebhardt, Göde, Kühn, Richartz, Radtke, Nietner, Bussejahn, Wolff, Redies, Vollmer, Wilke, Schönborn, Kollpack, Both, Schwandt, Alex, Dzierski, Drewke, Schmidt II, Quiel, Hemming, Orivol, Huege, Bönnecke.

Schutzleute: Adams, Altenbach, Bach, Bilk, Bischoff, Bleicher, Engelmann, Faßbender, Feldkamp, Ferbach, Grulois, Grutzkuhn, Hecker, Heyden, Herbertz, Huth, Jäger, Kippes, Lübbermann, Overrath, Petermann, Poillon, Riepe, Schramm, Simons, Wüsten, Spiegelberg, Eichberg, Bayer, Klein.

Bauverwaltung.

Stadtbaumeister: Westhofen, Buch.
Regierungsbaumeister Frings.
Stadtgeometer: Walraff.
Bauassistenten: Frentz, Planker, Wißler, Schäfer, Gagelmann.
Geometergehülfen: Burmeister, Heckhausen.
Bau- und Wegeaufseher: Wittkamp, Kirchberg, Potthoff, Woepe.

Städtisches Orchester.

Dirigent: Zerbe.
Violine I.: Cibulka, Concertmeister, Zander jun., Gläser, Schnabel, Kramm, Michaelis.
Violine II.: Alexander, Herlitz, Ahres, Deppe II, Pischel.
Viola: Zandersen., Adler, Schüßler, Köhler, Hartleb.
Cello: Krieger, Deppe I.
Contrabässe: von der Wippel, Heß, Mackut.
Flöte: Gertler, Schwenkenberg.
Clarinette: Schröder, Budde.
Fagott: Ulrich, Kandt.
Oboe: Leisering, Grabe.
Horn: Wolf, Kaminsky, Sopp, Wild.
Trompete: Unger, Pietsch.
Posaune: Steinbrück, Bannier, Kuntschke.
Pauke: Teschow.
Trommel: Kreutzer.
Orchesterdiener: Heß.

Theater.

Dekorationsmaler: Lütkemeyer.
Bibliothekar: Breu.
Garderobeninspektor: Wolf.
Hausmeister: Steukert.
Theatermeister: Esser.

Feuerwehr.

Brandmeister: Baum.
Führer: Harkenbusch, Hartwich, Krieger, Löhbach, Ackermann.
Oberfeuermänner der Reserve: Ehlebrecht, Fels, Fuchs, Führer, Gottschalk, Karsch, Kraus, Püls, Schwietzke I, Schwietzke II.
23 Feuerwehrmänner.
117 Reserve-Feuerwehrmänner.

Oeffentliche Anlagen und Kirchhöfe.

Stadtgärtner: Hillebrecht.
Friedhofsinspektor: Kittel.
Obergärtner: Piel.
Hofgarten-Aufseher: Schneiders, Pieper, Roeder.

Fuhrpark.

Inspektor: Göbel.
Aufseher: Brinkmann.

Rheinwerft.

Oberkrahnenmeister: Hummerich.
Krahnenmeister: Kamp, Rehsen, Schu, Rumpf.
Werftaufseher: Richter.
Lagerhausverwalter: Frohloff.

Schlachthalle.

Vorsteher: Hesse.
Zweiter Vorstandsbeamter (Hallenmeister): Quandt.
Gebühren-Erheber: Schnitzler.
Wiegemeister: Clemens.
Pförtner: Zabel.

Aichamt.

Aichlokal: Schadowstraße 30.

Vorsteher: Beigeordneter Thissen.
Rechnungsführer: Sekretär Dürholt.
Aichmeister: J. Nolden.

Sparkasse.

Rendant: Kurz.
Controleur: Lichtinghagen.
Buchhalter: Jansen.
Assistent: Heuser.

Leihanstalt.

Rendant: Heinen.
Controleur: Wild.
Taxatoren: Deus, Willems.
Buchhalter: Fritsche.
Diener: Koch, Klung.

Armencommissar.

Müller I.

Städtische Gasanstalt und städtisches Wasserwerk.

Direktor: Grohmann.
Rendant: Zahren.
Buchhalter: Bonhoff.
Sekretäre: Toll, Albert.
Telegraphen-Techniker: Ohm.
Techniker: Tebay.
Kassen-Assistenten: Besse, Weiß, Duwerth, Locks, Rittinghaus.
Betriebsbüreaubeamten: Obermeister Bastheim, Obermaschinist Hintzen, Magazinaufseher Schumacher.
Hochbassinaufseher: Giertz.
Kassenboten: Schnitzler, Cölln, Locks, Iven, Schramm.

Uebersicht über die Geschäftsräume des Rathhauses bezw. Polizei-Amtes.

Oberbürgermeister Lindemann, neues Rathhaus Zimmer Nr. 33.
Beigeordneter Feistel, altes Rathhaus Zimmer Nr. 27.
Beigeordneter Craemer, neues Rathhaus Zimmer Nr. 17.
Beigeordneter Beckers, altes Rathhaus Zimmer Nr. 30.
Beigeordneter Dr. Bausch, altes Rathhaus Zimmer Nr. 15.
Beigeordneter Thissen, altes Rathhaus Zimmer Nr. 28.
Beigeordneter Hoette, neues Rathhaus Zimmer Nr. 21.
Stadtschulinspektor Keßler, altes Rathhaus Zimmer Nr. 29.
Stadtbaumeister Westhofen, neues Rathhaus Zimmer Nr. 41.
Stadtbaumeister Buch, altes Rathhaus Zimmer Nr. 51.
Regs.-Baumeister Frings, neues Rathhaus Zimmer Nr. 56.
Polizeiinspektor Abel, Polizeiamt Zimmer Nr. 72.
Stadtsekretär Ortmann, neues Rathhaus Zimmer Nr. 31.
Amtsanwaltschaftsbüreau, Polizeiamt Zimmer Nr. 73.
Armenbüreau, altes Rathhaus Zimmer Nr. 14.
Bauregistratur, neues Rathhaus Zimmer Nr. 58.
Büreau für Baupolizei und Straßenbau, altes Rathhaus Zimmer Nr. 51.
Büreau des I. Polizeibezirks, Polizeiamt Zimmer Nr. 64.
Büreau für Hochbauten, neues Rathhaus Zimmer Nr. 40.
Büreau für Canalbauten, neues Rathhaus Zimmer Nr. 55.
Botenmeisterei, neues Rathhaus Zimmer Nr. 1.
Gewerbesteuer- und Provinzial-Feuer-Societäts-Büreau, neues Rathhaus Zimmer Nr. 7.
Krankenkassen-Büreau, neues Rathhaus Zimmer Nr. 2.
Landmesserbüreau, altes Rathhaus Zimmer Nr. 25.
Meldeamt, neues Rathhaus Zimmer Nr. 18.
Militärbüreau, neues Rathhaus Zimmer Nr. 3.

Universitäts- und Landesbibliothek Düsseldorf

Schulbüreau, altes Rathhaus Zimmer Nr. 26.
Sparkasse, altes Rathhaus Zimmer Nr. 13.
Standesamt, neues Rathhaus Zimmer Nr. 19—20.
Stadtkasse, neues Rathhaus Zimmer Nr. 4.
Steuerbüreau, altes Rathhaus Zimmer Nr. 9.
Stadtverordneten-Saal, neues Rathhaus Zimmer Nr. 36.
Zuschauerraum für die Stadtverordneten-Sitzungen, neues Rathhaus Zimmer Nr. 60.
Wartezimmer, neues Rathhaus Zimmer Nr. 8.
desgl. altes Rathh. Zimmer Nr. 23.

D. Kirchen und Gemeinden.

1. Katholische.

a. Pfarre zum hl. Lambertus.

Tauffenbach, Thanscheidt, Löcher, Dr. Rolfes, Noe, Kapläne.
Rennefeld, Küster.
Kirchenvorstand: E. v. Bouverot, Vorsitzender; Bramhoff, Brockhoff, E. Cremer, Eitel, Fell, Lenzen, Rupertzhoven, Thölen, Orths.

b. Pfarre zum hl. Maximilian.

Kribben, Dechant und Pfarrer.
Ley, Unkel, Heyden, Kapläne.
Bamberg, Küster.
Kirchenvorstand: Dechant Kribben, von Leczaak, Vorsitzender; von Eynatten, Heinemann, Guba, Bäumers, Börgermann, Schleger, Berenbrok, Patt.

c. Pfarre zum hl. Andreas.

Nottebaum, Pfarrer.
Plömacher, Brockhoff, Reiners, Sonnenschein, Kapläne.
Bock, Küster.
Kirchenvorstand: Rentner Hanny, Vorsitzender; Kaufmann Minjon, Stellvertreter; Kukuk, Rendant; Nottebaum, Pfarrer; Platzbecker, Optikus; Kürten, Uhrmacher; Crux, Feinbäcker, Altenberg, Hauptlehrer.

d. Pfarre zu Bilk.

Kuttenkeuler, Frielingsdorf, Pütz, Kapläne.
Inhofen, Küster.
Kirchenvorstand: Biesenbach, Adams, Beverunge, Borgs, Brandts, Korfmacher, Iven, Vent, Schnitzler, Steffen.

e. Dominikanerkirche in der Friedrichsstadt.

Berndorf, Rektor; Bonnewasser, Mollz, Kapläne.
Dirsen, Küster.

f. Capellengemeinde Oberbilk.

Manner, Rektor des Knaben-Waisenhauses.
Storms, Kaplan.
Minderjahn, Küster.
Kirchenvorstand: Dr. Hermkes, Drösser, Brinkmann, Giebel, Joisten, Klein, Kürten, Pauli, Schilling, Stollenwerk.

g. Pfarre zu Derendorf.

Dübbers, Pfarrverwalter; Garny, Schreinemacher, Kapläne.
Bündgens, Lofgnie, Klaes, Rektoren.
Leiterholz, Küster und Organist.
Kirchenvorstand: Brand, Vorsitzender; B. Gehlen, Stellvertreter; Schauenberg, Rendant; Breuer, de Greck, Granderath, Lamertz, Matheisen, Gerz, Gehlen.

h. Pfarre zu Hamm.

Pfarrer: Kraemer, Kaplan.
Budde, Küster.
Kirchenvorstand: Etz, Vorsitzender; Bongartz, Stellvertreter; Eyckeler, Rendant; Jansen, Davertzhoven, Keusen.

i. Pfarre zu Volmerswerth.

Fingerhut, Pfarrvikar.
Zimmer, Küster.
Kirchenvorstand: P. Grefges, Vorsitzender; W. Daniels, Stellvertreter; S. Baum, Rendant; P. Götschenberg.

k. St. Josef-Capelle und Kloster der armen Dienstmägde Christi.

(Friedrichsstraße 44.)

2. Evangelische.

Pfarrer: Natorp, Consistorialrath; Blech, Superintendent; Petersen, Frey, Duesberg.
Presbyterium: Consistorialrath Natorp, Superintendent Blech, Petersen, Frey, Duesberg, Pfarrer; Geh. Archivrath Dr. Harleß, Rechnungsrath Maaßen, Geh. Rechnungsrath Lehrhoff, Rechnungsrath Kaufmann, Aelteste; Kaufmann v. d. Mühlen (Kasse), Fabrikbesitzer Schlüter (Waisenhaus), Kaufm. August Stein (Kirchen), Baurath Hartmann (Häuser), Kirchmeister; Bildhauer Meinardus, Rentner G. Merten, Kaufm. G. Wirths, Kaufm. Figge, Kaufm. Wilh. Cleff, Kaufm. Marioth, Bäckermeister Zimmermann, Kaufm. Driemeier, Kaufm. Joh. Moog, Kaufm. G. Küppers, Diakonen.
Hülfsdiakon: Conrad.
Küster: Kretschmann (Johannes-Kirche), Lohse (Kirche auf der Bolkerstraße und kleine Kirche).

3. Evang.-luther. Gottesdienst.

(Kreuzstraße 14b.)

Pastor: Junk.
Gottesdienst allsonntäglich Morgens 10 Uhr.

4. Altkatholische Gemeinde.

Pfarrer: W. Schirmer.
Kirchenvorstand: Franz Lützeler, Notar, Vorsitzender; C. M. Perrin, Ingenieur, Stellvertreter; Wilh. Schirmer, Pfarrer; Theod. Groll, Rentner; Lorenz Staub, Kaufm.
Gemeindevertretung: Dr. Professor Wilh. Stammer, Vorsitzender; Dr. med. Josef Kurtz; Carl Hupp sen., Graveur; Lindlar, Maler; Reinkens, Gymnasiallehrer; Jakob Leisten, Maler; Diß, Ingenieur; Adam Eckardt, Ingenieur; Ottokar Wolf, Bauunternehmer; Robert Schneider, Fabrikant; Jos. Frings, Architekt; Heinrich Compes, Kaufmann.

5. Church of England.

Kleinere Kirche, Bergerstrasse 18g.

Rev. J. W. Drought B A British Chaplain Pempelforter Strasse 71.

Divine Service held on Sundays at 10. 30 a. m., in the „kleinere Kirche" entrance Bergerstrasse No. 18g, or during repairs of that Church in „the Grosse Kirche" at 11. a. m., entrance Bolker-Strasse No. 36b.

The Chaplainey is supported by voluntary contribution and a small grant from the C. C. C. Society.

Committee: Mr. Mulvany, H. B. M. C. Mr. F. Freeth, B. A. Mr. Ed. Busch. Mr. A. L. Bambridge.

6. Israelitische Gemeinde.

(Synagoge: Casernenstraße 17.)

Rabbiner: Dr. A. Wedell.
Vorstand: Josef Levison, Leonhard Scheuer, Abr. Reifenberg.

7. Baptisten-Gemeinde.

(Versammlungslokal: Charlottenstraße 32.)

Vorstand: A. F. Kießlich, Diakon; E. Dörner, Cassierer; G. Wertkull, Diakon.

Universitäts- und Landesbibliothek Düsseldorf

E. Kunst- und Schulanstalten.

I. Lehranstalten für Kunst und Gewerbe.

1. Königliche Kunst-Akademie.
(Am Hafen.)

Curatorium: Regierungs-Präsident Freiherr von Berlepsch, Regs.- und Baurath Lieber, Regierungsrath Dr. Ruhnke.
Direktion: Professor der Historienmalerei Carl Müller.
Sekretariat: Inspektor O. Bauer.
Lehrer der ersten Klasse: Professor Wislicenus, Historie; Prof. Pet. Janssen, Historien- und Monumental-Malerei; Prof. von Gebhardt, religiös. Historie; Prof. W. Sohn, Genre- und Historie; Prof. Dücker, Landschaft; Prof. Wittig, Bildhauerkunst; Prof. Forberg, Kupferstecherkunst; Prof. Schill, Ornamentik und Dekoration.
Lehrer der zweiten Klasse: Prof. Roeting und Prof. von Gebhardt, Mal-Klasse; Prof. Peter Janssen, Antiken- und Natur-Klasse; Prof. Crola, Vor-Klasse.
Lehrer der Elementar-Klasse: Prof. Lauenstein.
Lehrer der Perspective, Ornamentik und Decoration; Prof. A. Schill.
Lehrer der Kunstgeschichte und Literatur: Prof. Dr. Lücke.
Lehrer der Anatomie: Prof. Nikutowski, Geheimer Rath Dr. med. Zimmermann.
Conservator der Sammlungen: Prof. Levin.
Inspektor: Otto Bauer.
Castellan: Rohde.
Hülfsdiener: Körschgen, Berger, Poscher.

2. Kunstgewerbeschule.
(Burgplatz 2.)

Direktor: Professor W. Stiller, Architekt.
Lehrer der Fachklasse für Möbel-, Geräth- und Architekturzeichnen: Baumeister Kleesattel.
Lehrer der Fachklasse für Dekorationsmalen und Gipszeichnen im Abendunterrichte: Dekorationsmaler J. Wagner.
Lehrer der Fachklasse für figurales Zeichnen, Malen und Aktzeichnen im Abendunterrichte: Historienmaler F. Neuhaus.
Lehrer der Fachklassen für ornamentales und figurales Modelliren und Holzschnitzen: Bildhauer Buscher.
Lehrer der Fachklasse für Schreiben, Graviren und Ciseliren: Ciseleur Peyerinhoff.
Lehrer für Perspektive und Stillehre: Prof. W. Stiller.
Lehrer für Anatomie: Professor Nikutowsky.
Lehrer der Vor- und Abendschule für Freihandzeichnen: Dekorationsmaler Sprengel.
Lehrer der Vor- und Abendschule für lineares Zeichnen und ornamentale Formenlehre: Architekt Geyer.
Bibliothekar: Architekt Hermanns.
Castellan: Sauer.

3. Gewerbliche Fortbildungsschule.

Dirigent: Direktor der Kunstgewerbeschule, Prof. W. Stiller.
Stellvertretender Dirigent: Zeichenlehrer Siepgras. Sprechstunden, Sonntag Vorm. von 9—12 in der Kunstgewerbeschule.
Lehrer: Alf, Maler; Backhaus, Lehrer der höheren Bürgerschule; Bongardt, Zeichner; Eberhardt, Zeichner; Engels, Architekt; Heitland, Kupferstecher; Hermanns, Architekt; Körber, Ingenieur; Lehmann, Ingenieur; Liedemann, Zeichenlehrer am kgl. Gymnasium; Modersohn, Maler; Pupgras, Zeichenlehrer an der höheren Bürgerschule; Streblow, Elementarlehrer; Volkhart, Architekt; Westermeyer, Maler; Wagner, Lehrer an der höheren Bürgerschule.

II. Höhere Lehranstalten und sonstige Schulen.

1. Königliches Gymnasium.
(Alleestraße 32.)

Direktor: Dr. Uppenkamp.
Oberlehrer: Professor Dr. Schneider, Houben, Kuenen, Evers (zugleich ev. Religionslehrer), Dr. Bone.
Ordentliche Lehrer: Oberlehrer Dr. Brockes, Dr. Sieniawski, Dr. Küpper (kath. Religionslehrer), Dr. Cremans, Schommer, Reinkens, Dr. Koch, Pescher, Michalowski.
Ev. Relionslehrer für die unteren Klassen: Divisionspfarrer Becker.
Commissarische Lehrer: Zerwes, Christfreund, Braam, Borgaß, Schmitz, Dr. Stephan, Wiedenfeld.
Candidaten: Dr. J. Schulte, Kuth, Cramer, Spieß.
Hülfslehrer: Besta.
Zeichenlehrer: Liedemann.
Turnlehrer: E. Schulte.
Lehrer der Vorschule: Odenkirchen, Books, Mones.
Kath. Religionslehrer der Vorschule: Kaplan Brockhoff.
Ev. Religionslehrer der Vorschule: Hauptlehrer Kellermann.
Kastellan: Becker.

2. Städtisches Realgymnasium und Gymnasium (bis Unterprima).
(Klosterstraße 7.)

Direktor: Dr. Matthias. (Sprechstunden an allen Schultagen von 11—12 Uhr.)
Oberlehrer: Professor Dr. Honigsheim, Professor Dr. Stammer, Dr. Czech, Dr. Rothert, Dr. Mieck, Dr. Jansen.
Ordentliche Lehrer: Brand, Ahrend, Dr. Lingen, Dr. Braun, Dr. Spieß, Schulte, Schmitz, Dr. Volkmann, Köster, Dr. Wolf, Schröter, Streblow.
Wissenschaftliche Hülfslehrer: Fortmann, Dr. Maurer, Dr. Bastgen, Dr. Wulff.
Jüdischer Religionslehrer: Rabbiner Dr. Wedell.
Zeichenlehrer: Maler Wolff.
Kastellan: Holz.

3. Städt. höhere Bürgerschule.
(Klosterstraße 9.)

Rektor: Viehoff.
Oberlehrer: Dr. Lackmann, Masberg.
Ordentliche Lehrer: Dr. Buckendahl, Dr. Tönnies, Dr. Litt, Rambke, Dr. Geis, Fuchs, Backhaus (Mittelschullehrer).
Elementarlehrer: Wagner.
Zeichenlehrer: Piepgras.
Wissenschaftl. Hülfslehrer: Seché, Gerber.
Jüdischer Religionslehrer: Rabbiner Dr. Wedell.

Universitäts- und Landesbibliothek Düsseldorf

Vorschullehrer: Duckweiler, Günther, Nachbar, Schmidt, von Wirth, Mauermann.
Castellan: Kautz.

4. Städtische höhere Mädchenschulen.

a. Louisenschule.

(Steinstraße 23 und 25.)

Direktor: Dr. Uellner.
Lehrer: Rinkel, Oberlehrer; Körholz, Riemer, ord. Lehrer; Fuß, kath. Religionslehrer; Friedrich, com. Lehrer; Janssen, Zeichenlehrer; Schröter, Streblow, Gesanglehrer; Dr. Wedell, israel. Religionslehrer.
Lehrerinnen: Vigier, Achenbach Pauline, Achenbach Auguste, Geisler, Versen Amalie, Eich, Versen Marie, ord. Lehrerinnen; Kauffmann, Handarbeitslehrerin; von Heybowitz, Handarbeits- und Turnlehrerin; Grosse, com. beschäftigte Lehrerin.
Kastellan: H. Bünthen.

b. Friedrichsschule.

(Thalstraße 36.)

Direktor: Dr. Uellner.
Lehrer: Büsse, ord. Lehrer; Janssen, Zeichenlehrer.
Lehrerinnen: v. Massenbach, Schade, Uellner, ord. Lehrerinnen; Eich, Erk, Grosse, com. beschft. Hülfslehrerinnen.
Kastellanin: Frau Kaldepoth.

c. Bürgermädchenschule.

(Mittelschule.)

(Oststraße 47.)

Rektor: Hagenbuch.
Lehrer: Schumacher, Küppers.
Lehrerinnen: Erk, Adolf, Röttgers, Terhoeven, Saure, Wolf, Lümkemann, Müller.
Turn- und Handarbeitslehrerin: Fr. Sundmacher.
Kastellan: Brandt.

5. Städtische Volksschulen.

a. Katholische Volksschulen.

1. Lambertusschule.

(Lambertusstr. 1 und Stiftsplatz 6.)

Hauptlehrer: Malsburg u. Becker.
Lehrer: Weingarten, Kremer, Kelzenberg, Felbecker, Klein, Immans.
Lehrerinnen: Schrader, Zilles, Gruner, Vetter, Faßbender, Haake, Kraus, Buschhausen.

2. Andreasschule.

(Andreasstr. 4 und Neubrückstr. 20.)

Hauptlehrer: Altenberg.
Lehrer: Stapper, Schmitz, Reinhardt, Weber, Horrix.
Lehrerinnen: Beyer, Ißling, Chr. Dahmen, Becker, J. Merkelbach, A. Friedrich.

3. Marschule.

(Citadellstraße 2.)

Hauptlehrer: Wirtz.
Lehrer: Hüskes, Delhaes, Dürbaum, J. Wehner, Backes, Bruckwilder, Longerich.
Lehrerinnen: Pauli, Ried, Röttgers, Brümmer, Huverstuhl (eine Stelle unbesetzt.)

4. Neustädterschule.

(Fürstenwallstraße 9 und 11.)

Hauptlehrer: Sandkaulen.
Lehrer: Bugiel, Baums, Breuer, Schröder, Schnekert, Krämer.
Lehrerinnen: Schmitz, Ottens, Wolff, Buschmann, Arends, Sander.

5. Friedrichsstädterschule.

(Thalstraße 76.)

Hauptlehrer: Kasten.
Lehrer: von Jakubowsky, Karwatzki, Freund, Heger, Köhler, Etteler.
Lehrerinnen: A. Müller, Kehren, A. Keller, Wirtz.

6. Kreuzschule.

(Kreuzstraße 62.)

Hauptlehrer: Winkmann.
Lehrer: Hausen, Kiesler, Hinzmann, Körholz, Braun.
Lehrerinnen: Chr. Müller, Diedrich, Tickmann, Bartz, Richartzhagen, Stoltze.

7. Carlsschule.

(Charlottenstraße 87.)

Hauptlehrer: Wotruba.
Lehrer: May, Böhne, Ludwigs, Stollenwerk, Bauschmann.
Lehrerinnen: Böhne, Sartorius, Hölter, Massenberg, Laurentius.

8. Bongardschule.

(Bongardstraße 76.)

Hauptlehrer: Liesefeld.
Lehrer: Lihotzky, Kastner, Maase.
Lehrerinnen: Vennen, Hermanns, Barowé, Buscher.

9. Golzheimerschule.

(Kaiserswertherstraße 95.)

Hauptlehrer: Junggeburth.
Lehrer: Mones, Nießen, Kemper.
Lehrerinnen: Tüllmann, Graf.

10. Derendorferschule.

(Münsterstraße 62.)

Hauptlehrer: Schulz.
Lehrer: J. Schmitz, Kames, Geyer, Goertz, Loens.
Lehrerinnen: Hennig, Perger, Honrath, Sieben, Schardinel, Ellinghaus.

11. Flingerschule.

(Lindenstraße 100.)

Hauptlehrer: Coling (bis 1. Januar 1887).
Lehrer: Knettel, Prause, Burgarz, Strack, Krischer, Borgaß, Sorgnitz, Overmann.
Lehrerinnen: Rechmann, Aders, Hartstein, Meerfeld, Cremer, Rudolphi, Loh.

12. Oberbilker I. Bezirksschule.

(Stoffelerstr. 11 u. Hildenerstr. 18.)

Hauptlehrer: Willmen.
Lehrer: Klinkhammer, Frz. Wehner, Cleef, Hülden, Reinold, Kierdorf.
Lehrerinnen: Harkenbusch, Houben, Ockenfels, B. Friedrichs, Jacobs, Waldmann, Lotzemer.

13. Oberbilker II. Bezirksschule.

(Ellerstraße 128 u. Höhenstraße 5.)

Hauptlehrer: Westhoff.
Lehrer: Heissig, Padberg, Gr. Müller, Schlieper, Hermanns, Küppers, Kircher, Landen, Prietz.
Lehrerinnen: Giese, Kirchesch, Schnitzler, M. Eckardt, Caspers, Elter, Langer, Engels, Schüngeler.

14. Hüttenschule.

(Hüttenstraße 134.)

Hauptlehrer: Busch.
Lehrer: Bochem, Schäfer, Fischer.
Lehrerinnen: M. Dahmen, C. Eckardt.

15. Bilkerschule.

(Martinstraße 56.)

Hauptlehrer: Kreutzer.
Lehrer: Steinriede, H. Wehner, O. Wehner, Cieslik, Oestreicher.
Lehrerinnen: Steffen, Schmidt, Dambly, Froitzheim, B. Merkelbach.

16. Hammerschule.

(Hamm 192.)

Hauptlehrer: Stuhlweißenburg.
Lehrer: Groos, Kräling.
Lehrerinnen: Zeck, Kaumann.

17. Volmerswertherschule.

(Volmerswerth 5.)

Hauptlehrer: Tisken.
Lehrer: Fülbier.
Lehrerin: Gerdes.

18. Mörsenbroicherschule.

(Mörsenbroich 53.)

Hauptlehrer: Mommer.
Lehrer: Berninghaus.
Lehrerin: Schwieters.

Universitäts- und Landesbibliothek Düsseldorf

b. Evangelische Volksschulen.

19. I. Bezirksschule.
(Bilkerstraße 3.)
Hauptlehrer: Steinert.
Lehrer: Döring, Dierig, J. W. Müller.
Lehrerinnen: Kahn, Schulz.

20. II. Bezirksschule.
(Bismarckstraße 24.)
Hauptlehrer: Kellermann.
Lehrer: Hamm, Feldkamp, Niedheid, Roemer, Plaßmann.
Lehrerinnen: Benninghoven, Geiersbach, (eine Stelle unbesetzt).

21. III. Bezirksschule.
(Ratingerstraße 9.)
Hauptlehrer: Graetz.
Lehrer: Baatz, Adelt, Thiel.
Lehrerinnen: Holm, Dieme.

22 Friedrichsstädter Schule.
(Kirchfeldstraße.)
Hauptlehrer: Westendorff.
Lehrer: Geistert, Streblow, Dörken, Deterding, Schwenk, Daitz.
Lehrerinnen: Mager, Dischner, Gragert aus'm Weerth, Kaulisch.

23. Oberbilker Schule.
(Cölnerstraße 139.)
Hauptlehrer: Güldner.
Lehrer: Tilger, Fleck, Langhans, Herrmann, Dreyer.
Lehrerinnen: E. Keller, Engel-Niemann.

24. Pempelforter Schule.
(Grafenbergerchaussee 30.)
Lehrer: Sjuts, Stock, Bräck.
Lehrerin: Sappeur.

c. Paritätische Volksschulen.

25. Grafenberger Schule.
(Grafenberg.)
Hauptlehrer: Bleicher.
Lehrer: Moos.
Lehrerin: Koenen.

Städtischer Turnlehrer:
Eichelsheim.

6. Städtische Warteschulen.

1. Katholische.

a. Im Lambertusschulbezirk.
(Ratingerstraße 11.)
Lehrerin: Müller.

b. Im Andreasschulbezirk.
(Neubrückstraße 20.)
Lehrerin: Haubrich.

c. Im Marxschulbezirk.
(Schulstraße 11.)
Lehrerin: Peters.

d. Im Kreuzschulbezirk.
(Kreuzstraße 62.)
Lehrerin: Schäfer.

e. Im Neustädter Schulbezirk.
(Fürstenwall 9.)
Lehrerin: Clemens.

f. In Oberbilk.
(Hildenerstraße 18.)
Lehrerin: Schmitz.

2. Evangelische.

g. Im III. evangel. Schulbezirk.
(Ratingerstraße 9.)
Lehrerin: Ferges.

h. Im Oberbilker evangel. Schulbezirk.
(Kirchstraße 28.)
Lehrerinnen: C. Dohms, M. Willner.

i. Im nördlichen Stadttheil.
(Kurfürstenstraße 16.)
Lehrerin: Baum.

7. Privat-Warteschulen.

a. In der Anstalt Christi Hilf.
(Gerresheimerstraße 21.)

b. Von Fräulein Prosch.
(Bleichstraße 13.)

c. Im Kloster in Bilk.
(Martinstraße 7.)

d. Von der evangel. Gemeinde.
(Bilkerstraße 26.)

e. Von Pfarrer Frey.
(Fürstenwall 186.)

f. Von Consistorialrath Pfarrer Natorp.
(Cölnerstraße 29.)

g. Im Marthastift.
(Collenbachstraße 116.)

h. Fröbel'scher Kindergarten von Frau Meyer.
(Grünstraße 11.)

i. Fröbel'scher Kindergarten von Fräulein Zügel.
(Oststraße 19.)

k. Fröbel'scher Kindergarten von Fräulein Kraffel.
(Friedrichsstraße 52.)

l. Kindergarten von Frau Krabus.
(Duisburgerstraße 123.)

8. Privatlehranstalten.

a. Marienschule, katholische höhere Töchterschule.
(Alexanderstraße 1.)

Kuratorium:
Professor Carl Müller, Vorsitzender; Graf Beissel von Gymnich, stellvertretender Vorsitzender; Freiherr Raitz von Frentz, Rendant; Ferber, Schriftführer; Oberrentmeister Berenbrok, Bauunternehmer Bewerunge, Dechant Kribben, Oberpfarrer Dr. Schmitz.

Lehrpersonal:
Frl. Diel, Vorsteherin; Frl. Berger, Frl. Boldt, Frl. Brinkmann, Frl. Hartung, Frl. Herzig, Frl. Horst, Frl. Krämer, Frl. Krawinkel, Frl. Reinartz, Frl. Rübsahmen, Frl. Schäfer, Frl. Kahler, Handarbeitslehrerin; Frl. Hagen, Turnlehrerin; Dechant Kribben, Kaplan Bornewasser, Gymnasiallehrer Pescher, Mr. Duval, Musikdirektor Steinhauer.
Germann, Kastellan.

b. Paritätische höhere Töchterschule von Frau Emma Schuback.
(Bismarckstraße 52.)
Lehrerinnen: Frl. Rogge, Frl. Josten, Frl. Knacke, Frl. Bierwirth, Frl. Herr, Frl. Schröter, Frl. Levin, Frl. Hendricks, Frl. Sellner.
Hülfslehrer: Dr. Braun, Schuback, Schröter, Busch.
Hülfslehrerin: Mad. Rossay.

c. Pensionat von Frl. Keller.
(Goltsteinstraße 21.)

d. Pensionat von Frl. Kloß.
(Kurfürstenstraße 7.)

e. Schulen für Knaben und Mädchen in den Anstalten Düsselthal und Zoppenbrück.

f. Handarbeitsschulen.
Anna Körber, Thalstraße 34.
Selma und Ida Leonhard, Marienstraße 2.
Maria Mager, Klosterstraße 22, Filiale Josefstraße 5.

Universitäts- und Landesbibliothek Düsseldorf

F. Wohlthätigkeits- und Sanitätsanstalten.

1. Anstalt zur Verpflegung der Kranken und Leitung der Bewahrschule, sowie zur Besserung verwahrloster Personen weiblichen Geschlechts.

(Gerresheimerstraße 21.)

a. Vorstand der Anstalt „Christi Hilf".

Oberin: Ambroisine Detré.
Chorschwestern: Marie Salesia Banning, Philomena Bongarts, Adriana Becker, Marie Paula Müller, Marcella Büdding, Bertilla Bönner, Longina Plümacher, Julitta Hansen, Sebastiana Benteler, Urbana Feddermann.
Laienschwestern: Bernardine Kamperschrör, Phina Wesseling.

b. Frauenverein für Pempelfort und Flingern.

Vorstand: Fräulein Wekbeker, Frau Apotheker Kleinertz, Frau Lucius, Frau Bicheroux, Frau Dr. Vossen.
Rektor und Schriftführer: Schultes.

2. Augenklinik.

Geh. Medizinalrath Dr. Mooren, Kaiserstr. 46.
Sprechstunden 10½—1 Uhr.

3. Evangelisches Krankenhaus.

(Fürstenwall 91.)

Curatorium.

Präses: Hofapotheker W. Westphal, Taubenstraße 18.
Rendant: Rentner Alfred Kusenberg, Marienstraße 3.
Mitglieder: Superintendent Blech, Fabrikbesitzer J. W. Cleff, Rentner H. A. von der Mühlen, Rentner C. Ed. Müller, Rentner August Günther, Kaufmann J. de Haen, Banquier Chr. Trinkaus, Geh. Rechnungsrath Lehrhoff, Kaufmann G. Wirths.
Oberarzt Dr. Schultz, Assistenzarzt Dr. Eyles, Sekretär Lange.

4. Evangel. Waisenhaus.

Pempelforterstraße 72 und 74.

Präses: Pfarrer Frey.
Vorstand: Fabrikbesitzer A. Schlüter, Fabrikbesitzer Cleff, Geh. Rechnungsrath Lehrhoff, Bäckermeister Zimmermann.
Hausvater: Fischer.

5. Genossenschaft der armen Dienstmägde Jesu Christi zur Verpflegung der Kranken.

(Martinstraße 7.)

Oberin: Schwester Ephräm Stein.
Schwestern: Louise Wigge, Columba Feiden, Damasa Mühlens, Ethelberta Welker, Cassia Conrad, Aretia Zahren, Marianna Dörr, Editha Burgmer, Ludolpha Schulte, Ernesta Strüder, Inviniana Terboven.

6. Katholischer Waisenverein zur Erziehung verwaister und verwahrloster Kinder.

(Erhielt Corporationsrechte unter dem Namen „Katholischer Waisenverein in Düsseldorf" durch Cabinetsordre vom 29. März 1851.)

Knabenwaisenhaus.

(Oberbilkerallee 157 und 159.)

Vorstand.

Vorsitzender: Rechtsanw. Schiedges.
Stellvertret. Vorsitzender: Landgerichtsrath a. D. von Hagens.
Rendant: Kaufmann E. Kremer.
Direktor a. D. Dr. Kiesel, Dechant Kribben, Justizrath Otto, Kaufmann Guba, Rentner v. Bouverot, Kaufm. Zengerly, Lithograph Dresen, Rektor Schönen, Kaufmann Ditges, Architekt Tüshaus, Kaufmann Metzger, Rentner Börgermann, Kaufmann Kukuk jun.

7. Kloster der barmh. Schwestern, Töchter vom hl. Kreuz.

Hospital zur Verpflegung weiblicher und männlicher Kranken.

(Stiftsplatz 13.)

Erzbischöflicher Klostercommissar: Dechant J. Kribben, Pfarrer zum hl. Maximilian.
Rektor: Wilh. Schultes.
Hausarzt: Dr. E. von Kühlwetter, Sanitätsrath.
Oberin: Schwester Daria Jonas.
Rendant: Ad. Strauven.

8. Mädchenwaisenhaus.

(Annastraße 62.)

(Verein zur Pflege und Erziehung armer kath. Waisenmädchen, erhielt Corporationsrechte am 23. Oktober 1849.)

Vorstand:

Präsidentin: Frau Louise Maas.
Präsident: Rechtsanw. Frings II.
Inspektor: Kaplan Hütten.
Beisitzer: Dechant Kribben und Pfarrer Nottebaum.

9. Marienhospital.

(Sternstraße 91.)

Vorstand:

Vorsitzender: Provinzial-Feuersocietätsdirektor, Geheimer Regierungsrath Seul.
Stellvertretender Vorsitzender: Geheimer Regierungsrath Ulrich.
Sekretär: Landgerichtsrath a. D. von Hagens.
Rendant: Kaufm. L. Heythausen.
Commerzienrath Lupp, Hofbuchhändler und Buchdruckereibesitzer Schwann, Kaufm. Heinemann, Beigeordneter Thissen, Dechant Kribben.

10. Marthastift.

Evangelische Mägdeherberge.

(Nordstraße 116.)

Eigenthum der Diakonissenanstalt zu Kaiserswerth.
Vorstehende Schwester: Elise Pitsch.
Lehrerin der Kleinkinderschule: Dorothee Mundhenk.

11. Rettungsanstalt zu Düsselthal.

Curatorium:

Graf Constant. v. d. Recke-Vollmarstein, Kaufm. A. Caron in Rauenthal, Kaufmann G. Conze in Langenberg, Rentner E. Hoette in Düsseldorf, Kaufm. Krönlein in M.-Gladbach, Consistorialrath Natorp, Rentner G. Merten in Düsseldorf, Kaufm. F. W. Pieper in Hochdahl, Präses; Kaufm. J. J. Herzog-Pfleiderer, Kaufm. E. Bohwinkel in Mettmann, Kaufm. Alb. Langen in Cöln, Pastor Mayer in Barmen, Direktor Pfarrer Imhaeusser.

Zweiganstalt Zoppenbrück.

Hausvater: Lehrer Bülte.

12. St. Annastift.

a. Armen- und Krankenpflege durch die armen Schwestern vom hl. Franziskus.

(Ritterstraße 20.)

Vorsteherin: Schwester Benedicta.

b. Mägdehaus.

(Ritterstraße 20.)

Vorstand.

Vorsitzender: Frhr. Raitz von Frentz, Prem.-Lieutnant a. D.

Universitäts- und Landesbibliothek Düsseldorf

Stellvertretender Vorsitzender: Geh. Regierungsrath Ulrich.
Schriftführer: vacat.
Rendant: Rittergutsbesitzer Lucius.
Stellvertret. Schriftführer: Oberrentmeister Berenbrock.
Stellvertret. Rendant: Büreauchef Vidahl.
Kaufm. Ditges, Maler Sinkel, Rentner von Bouverot.

13. Hubertusstift.

Zur Unterstützung hinterbliebener mittelloser Wittwen und Töchter von Beamten und Offizieren.

(Neußerstraße 25.)

Vorsitzender: Walbröhl, Dechant Kribben, Justizrath Frings, Beigeordneter Feistel, Baron von Lezaack, Sekretär Klapdor jun.
Schriftführer: Rechtsanw. Frings II.
Arzt und stellvertret. Schriftführer: Dr. med. Hucklenbroich.

Die Anstalt befindet sich in dem Hause: Grafenbergerstr. 17 (Eigenthum des Wöchnerinnen-Asyl's).

Zur Verwaltung sind daselbst aufgenommen:

Hausvater: Heinrich Schmitz.
Hausmutter: Ehefrau Schmitz, geb. Mathilde Gießen.
Hebamme: Fräulein Charlotte Schnitzler.

14. Wöchnerinnen-Asyl für bedürftige Ehefrauen aller christlichen Confessionen.

Vorstand.

Vorsitzende: Frau Commerzienrath Pfeiffer.
Stellvertreterin: Frau Bicheroux.
Schatzmeisterin: Frau Ida Hagen.
Mitglieder: Frau Direktor Bendemann, Frau Regs.-Präsident Freifrau von Berlepsch.
Ehrenmitglied: Frau Geheimrath Dr. Nieland.

G. Gewerbliche und landwirthschaftliche Unternehmungen.

1. Amsterdamer Dampfschifffahrt.

Agent: Kuhlmann.

2. Antwerpen-Düsseldorf direkt

alle 6 Tage ab Antwerpen und hier durch die Dampfer Duymaer, Maria Henrika und Oskar.
L. W. Cretschmar, Dammstraße 6.

3. Bayerisch-Pfälzische Dampfschifffahrt.

Agent: Mouths.

4. Bergisch-Märkische Bank Düsseldorf.

Königsplatz 15/16.
(Zweigniederlassung der Berg.-Märkischen Bank in Elberfeld.)

Verwaltungsrath.

Vorsitzender: Commerzienrath Gust. Gebhard in Elberfeld.
Stellvertret. Vorsitzende: Friedrich von Schennis in Elberfeld, Friedrich von Eynern in Barmen.
Otto Neuhaus in Elberfeld.
Gustav Platzhoff in Elberfeld.
Commerzienrath Heinrich Schniewind in Elberfeld.
Commerzienrath Walter Simons in Elberfeld.
Commerzienrath Rudolph Weyermann in Leichlingen.
Emil Blank in Barmen.
Commerzienrath Wilhelm Colsman in Langenberg.
Eduard de Weerth in Düsseldorf.
Direktor: vacat.
Prokuristen: Guido Vidahl, Franz Kirsch, Max Munsch.

5. Central-Gewerbeverein für Rheinland-Westfalen und benachbarte Bezirke in Düsseldorf.

Vorstand.

Vorsitzender: Commerzienrath Lueg, Düsseldorf.
Stellvertret. Vorsitzender: vacat.
Schatzmeister: Chr. Trinkaus, Düsseldorf.
Arnold Böninger, Duisburg.
Maler Grot Johann, Düsseldorf.
Commerz.-Rath Dr. Jansen, Dülken.
Professor Schill, Düsseldorf.
L. Simons, Elberfeld.

Direktion.

Direktor: Heinrich Frauberger.

Das Gewerbe-Museum, die Vorbildersammlung und Bibliothek, sowie die Büreaus des Vereins befinden sich in den Paterreräumen der Kunstgewerbeschule, Burgplatz Nr. 2.

Das Gewerbe-Museum ist täglich (Montag ausgenommen) von 10—6 Uhr resp. bis zum Eintritt der Dämmerung geöffnet. Eintrittsgeld für Nichtmitglieder 50 Pfg., Sonntags 20 Pfg.

Die Vorbilder-Sammlung und Bibliothek ist an den Wochentagen (Montag ausgenommen) von 10—1 Uhr und von 6—9 Uhr, sowie an den Sonntagen von 10—1 Uhr unentgeltlich zugänglich.

6. Dampfschifffahrts-Gesellschaft für den Nieder- und Mittelrhein.

(Direktions- und Stationsgebäude Rheinwerft 2 a.)

Direktion: Finmann und Jaeger.
Subdirektor: Wefels.
Oberingenieur: Dietze.
Inspektor: vacat.
Kassirer: Trimborn.
Buchhalter: Kumly.
Büreau: Hamacher, Finmann jun., Dommes.
Controle: Forberg, Stapper, Hartmann, Zimmermann.
Schmiedefaktor: Berbenich.
Büreau- und Magazindiener: Bach.
Agentur: Wappner.
Expedition: Douqué, Grins, Wehner.
Lademeister: Simmler.

7. Düsseldorfer Baubank.

(Canalstraße 4.)

Vorstand.

Direktor: C. Scheurenberg.
Architekt und Ingenieur: W. Labo.

Aufsichtsrath.

Vorsitzender: Hermann Garnich.
Stellvertretend. Vorsitzender: Gust. Arndt.
Wilhelm Bauer.
Albr. Bender.
Emil von Gahlen.
Theod. Jaeger.
Consul a. D. Kniffler.
Commerzienrath Pfeiffer.
Peter Bitter, Crefeld.

8. Düsseldorf-Mannheim Zwischenhäfen vice versa durch die Dampfer Industrie 1—10.

Abfahrt zweimal wöchentl. London-Düsseldorf direkt ohne Umladung.
L. W. Cretschmar, Dammstraße 6.

9. Floragarten.

(Aktiengesellschaft.)

Vorstand.

August Stein, Ernst Müller, Robert Zapp, Michael Piel.

Aufsichtsrath.

Gustav Bloem, Commerzienrath Rudolf Lupp, Wilhelm Weidenhaupt, Hermann Vollrath, Ferd. Guckemus, Mathias Schwarz, Ignaz Diepgen, Arnold Schlüter.
Kassirer: Mathias Küpper.
Obergärtner: Richard Zschenderlein.

Universitäts- und Landesbibliothek Düsseldorf

10. Gesellschaft für Baumwoll-Industrie, vorm. Ludw. u. Gustav Cramer Hier, Hilden u. Berlin.

Aufsichtsrath.

Vorsitzender: Ernst Cramer.
Stellvertretender Vorsitzender: Chr. Trinkaus.
Mitglieder: Rechtsanw. F. Kramer; Ingenieur Landwehr, Bielefeld; Commerzienrath Weyermann, Leichlingen.

Vorstand.

Diergardt, Bergmann, Hilden.

11. Koninklyke Nederlandsche Stoomboot-Maatschappy, Amsterdam und Rotterdam. Amsterdamsche Ryn Stoomboot-Maatschappy, Amsterdam. — Stoomboot-Maatschappy „Neederland" Amsterdam. — Rhein-Schrauben-Dampfer-Dienst, Rotterdam.

Vertreter: Kuhlmann, in Barmen, Kampstraße; in Düsseldorf, Lambertusstraße 2.

12. Landwirthschaftlicher Verein für Rheinpreußen. Lokalabtheilung Düsseldorf.

Direktor: Rittergutsbesitzer Julius Wolters.
Stellvertretender Direktor: vacat.
Bibliothekar: Regierungssekretär Schell.
Rendant und Sekretär: Kreissekretär a. D. Kauerz.

13. Lokal-Dampfboot zwischen Düsseldorf und Neuß.

(Rheinwerft an der Neustadt.)

Inhaber: A. Decker.

14. Lokal-Dampfboot zwischen Düsseldorf und Stürzelberg.

(Rheinwerft an der Neustadt.)

Capitain: Seegermann in Kaiserswerth.

15. Lokal-Dampfboot zwischen Düsseldorf und Uerdingen.

(Rheinwerft am Kohlenthor.)

Capitain: Seegermann in Kaiserswerth.

16. London-Düsseldorf.

Direkt ohne Umladung durch die Seedampfer:
Industrie I. Capitain: Nielsen.
Industrie II. Capitain: Arp.
Abfahrt alle 8 Tage.
L. W. Cretschmar, Dammstraße 6.

17. Mannheimer Dampfschleppschifffahrtsgesellschaft.

Agent: J. D. Brinks jun.

18. Niederrhein. Dampfschleppschifffahrtsgesellschaft.

(Direktionsbüreau: Dammstr. 10.)

Direktionsmitglieder:

Vorsitzender: Justizrath E. Frings.
Stellvertret. Vorsitzender: Rechtsanwalt Kramer.
Fabrikbesitzer E. Möhlau, Fabrikbesitzer Ernst Cramer.
Subdirektor: E. De Greck.
Stellvertret. Subdirektor: Franz De Greck.
Inspektor: Conrad Hagenbeck.
Büreau: Hermann Paefgen, Philipp Otto, Peter Wimmer.
Büreaudiener: Pollhammer.

19. Staatlich anerkannte Börse zu Düsseldorf.

Börsenkommission:

Vorsitzender: Chr. Trinkaus.
1. Stellvertreter: Commerzienrath Lueg.
2. Stellvertreter: Direktor Coninx.
Mitglieder: Carl Becker, Ed. Bene, Direktor Dach (Altstaden), Direktor Frank, A. Haumann (Ruhrort), Direktor Hoffmann (Altenessen), Direktor Hollender (Wattenscheid), H. Klein (Benrath), Direktor Klees (Hochdahl), L. Lüthgen (Cöln), Müller-Coutelle (Crefeld), Direktor Tiemann (Duisburg), H. Vollrath, A. Bowinckel, C. Wormstall.
Geschäftsführer: H. A. Bueck.
Büreau: Neanderstraße 2.

Die Versammlungen finden an jedem ersten und dritten Donnerstag allmonatlich — fällt ein Feiertag auf diesen Tag, am folgenden Freitag — Nachmittags von 4 bis 5½ Uhr, in der städtischen Tonhalle hierselbst statt.

20. Verein zur Wahrung der gemeinsamen wirthschaftl. Interessen in Rheinland und Westfalen.

General-Sekretär: H. A. Bueck.
Büreaubeamte: Baeuerle, L. A. Fischer.

21. Zoologischer Garten.

Vorstand.

Vorsitzender: Dr. Schoenfeld.
Banquier L. Scheuer.
Architekt J. Krons.
Rechtsanwalt Kramer.
Stadtrentmeister Lücker.

Aufsichtsrath.

Vorsitzender: Notar Lützeler.
Assessor a. D. Courth.
A. Bagel.
Herm. Berg.
Oberlehrer Evers.
Emil von Gahlen.
Louis Haniel.
Oberstlieutnant a. D. Marcard.
J. L. Piedboeuf.
Gust. Poensgen.
Oberstlieutnant a. D. Rautert.
Dr. Rothert.

Beamte.

Inspektor: Goffart.
Obergärtner: Piel.
Kassirer: Schultze.

II. Vereine.

1. Allgemeiner Turnverein.

In demselben ist eine Jugendriege, in welche junge Leute unter 17 Jahren aufgenommen werden, und eine Männerriege.

1. Sprechwart: Teller.
2. Sprechwart: Schöpp.
1. Schriftwart: Pfundt.
2. Schriftwart: Spies.
1. Turnwart: Pfundt.
2. Turnwart: Duisberg.
Zeugwart: Hehnen.
Geldwart: Schippers.
Beisitzer: Ahlbäumer.
Turnlokal: Klosterstraße in dem Realgymnasium.
Vereinslokal: Schadowstraße 29.
Turnabend: Dienstag und Freitag von 8—10 Uhr.

2. Annaburger Verein.

Vorstand: Zantiny, Regierungs-Sekretariatsassistent, Präses.
Vereinslokal: v. d. Warth, Neubrückstraße 12.
Versammlung: Jeden Donnerstag Abends 8 Uhr.

3. Artilleristenverein.

Ehrenmitglied: Seine Excellenz General der Infanterie und Generalinspekteur der Artillerie von Voigts-Rhetz in Berlin.
Vorstandsmitglieder: Wilhelm Thüngen, Franz Bierbach, Fritz Ensinger, Josef Marx, Wilhelm Zehnpfennig, Heinrich Dürholt.

Universitäts- und Landesbibliothek Düsseldorf

Ausschußmitglieder: Theod. Kreuels, Heinrich Eickeler, Heinrich Dorst.
Vereinslokal: Books, Bergerstr. 17.

4. Bachverein.

Vorstand: Beigeordneter C. Craemer, Alfons Custodis, Lorenz Eck, Carl Engels.
Musikdirektor: W. Schauseil.

5. Bildungsverein.

Vereinsabend: Jeden Mittwoch.
Lokal: Restaurant Pütz, Flingerstraße 36.

Vorstand:

1. Vorsitzender: Dr. E. von den Steinen.
2. Vorsitzender: Dr. Cretschmar.
Schriftführer: P. F. Halmhuber.
Kassirer: F. G. Gerlach.
W. Funke, Friedrich Köther, M. Leiffmann, Ad. Pistorius, H. Behling.

6. Bonifacius- und Missions-Verein.

Vorsitzender: Kaplan Bornewasser.

7. Carl-Borromäusverein.

a. Maxpfarre.

Caplan Hütten.

b. Franziskanerkloster.

Kreissekretär a. D. Kauerz.

c. Dominikanerkloster.

Rektor Bendorff.

8. Franziskus-Xaverinsverein.

9. Bürger-Schützenverein.

Schützenkönig: L. Steinke.
Vorsitzender: F. Figge.
Stellvertret. Vorsitzender: E. Knauer.
Schatzmeister: A. Wiedemeyer.
Schriftführer: C. Schaefer.
F. Engelhardt, H. Meinertz, H. Kraus, W. Schaefer.

10. Creditreform-Verein zum Schutze gegen schädliches Creditgeben.

Vorstand: Felix Bagel, R. Leyrer in Firma Bünger & Leyrer, Louis Hahn, Em. Ruthemeyer i. F. W. Ruthemeyer & Söhne, O. Erhardt in Firma Reimold's Nachf., Wilh. Wiens in Firma Wilh. Wiens & Co.
Geschäftsführer: J. Reinhard.
Büreau: Grünstraße 10.
T.-Nr. 140.

11. Christlich socialer Verein.

Präsidium: H. Heggen Pfarrer zu Erkrath, Carl Sonnenschein Kaplan an St. Andreas, Johann Frielingsdorf, Kaplan zu Bilk, W. Schönen Rektor zu Oberbilk.
Vicepräsidenten: Anton Dresia, Hugo Wehner.
Kassirer: Jean Meuwsen.
Bibliothekare: H. Laufs, E. Winterich, F. Kauhausen, B. Kiesler.
Schriftführer: M. Wächter.
W. Walber, P. Küster, J. Behrens, F. Immig.

12. Constantia, kath. Bürgergesellschaft.

(Vereinslokal: Friedrichsplatz 10, 1. Etage.)

Präsident: Kaplan Carl Sonnenschein.
Vicepräsident: Rentn. Hrch. Hanny.
Kassirer: Rentner Josef Vonessen.
Schriftführer: Lehrer Bern. Kiesler.
Vorstandsmitglieder: Mackenstein, Penning, Laufs, Meyer, Rennefeld, Funhoff, Meuwsen, Fisch, Eicher, Lennarz, Jockwer.

13. Deutscher Privatbeamten-Verein, Zweigverein Düsseldorf.

Die regelmäßigen Monatsversammlungen finden am 2. Dienstag eines jeden Monats im Hotel Taunus statt.

Vorstandsmitglieder:

1. Vorsitzender: Hüttendirektor A. Wanke.
2. Vorsitzender: Kaufmann C. Erk.
1. Schriftführer: Buchh. F. Wencker.
2. Schriftführer: Calculator B. Reich.
Kassirer: Ingenieur F. Harlue.
Beisitzer: Ingenieur J. Riemer, Ingenieur W. Wirz.

14. Deutscher Werkmeisterverband.

(Büreau: Oberbilkerallee 30.)

a. Centralvorstand.

Mitglieder des Vorstandes:

Vorsitzender: Mitglied des preuß. Volkswirthschaftsrathes C. H. Zander, Düsseldorf.
Schriftführer: C. Christfreund, Düsseldorf.
Kassirer: Ad. Jahn, Düsseldorf.
Stellvertret. Vorsitzender: Wilhelm Lindner, Hamburg.
Stellvertret. Schriftführer: Wilh. Breithaupt, Cassel.
Beisitzer: Mitglied des Reichs-Versicherungsamtes E. R. Christ, M.-Gladbach; M. Kämnitz, Mülheim am Rhein; Ew. Longerich, Bochum; Aug. Schiers, Leipzig.

Verbandssekretär: G. Stoffers, Düsseldorf, Wehrhahn 11.

Mitglieder des Aufsichtsrathes:

Vorsitzender: H. d'Hone, Duisburg.
Beisitzer: H. Hansen, Aachen. H. Siebel, Ruhrort.

b. Sterbekasse.

Vorsitzender: C. H. Zander.
Stellvertret. Vorsitzender: Gustav Richter.
Schriftführer: Carl Christfreund.
Kassenführer: Adolf Jahn.
Controlleur: Wilh. Janssen.

15. Dilettanten-Orchester-Verein.

Dirigent: Musikdirektor H. Willemsen.
Vorsitzender: Hofbuchdrucker Voß.
Stellvertret. Vorsitzender: Fabrikbesitzer Vollrath.
Kassirer: Kaufmann Goldenberg.
Bibliothekar: Maler v. Willemoes-Suhm.
Sekretär: Amtsrichter Schnitzler.
Hauptmann von Strombeck.

16. Düsseldorfer Geflügelzüchter-Verein.

Unter dem Protektorate der Fürstin Leopold von Hohenzollern, Kgl. Hoheit, Infantin von Portugal 2c.

Vorstand.

Vorsitzender: Dr. Hemmerling.
Stellvertretender Vorsitzender: A. Gressard in Hilden.
Schriftführer: Karsch.
Stellvertretender Schriftführer: K. Müller.
Kassirer: J. Köther.
Beisitzer: H. Hambüchen, V. Redemann.
Vereinslokal: Restauration Fischer, Casernenstraße 31, 1. Etage.

17. Geschichts-Verein.

Ehrenmitglieder: Se. Kgl. Hoheit Prinz Georg von Preußen, Oberbürgermeister Becker Cöln, Rentner Carl Guntrum, Stadtverordneter Wilh. Herchenbach, Oberlehrer Prof. Dr. Schneider.

Vorstand.

Vorsitzender: Dr. Tönnies.
Stellvertr. Vorsitzender: Prof. Levin.
Schriftführer: Phil. Braun.
Bibliothekar: C. M. Seyppel.
Kassirer: A. Falkenbach.
J. H. Anheißer, Bauinspektor Roßkothen.
Vereinslokal: Buscher, Oststraße 87.
Sitzungen: Von Oktober bis Mai am 1. und 3. Dienstag jeden Monats, Abends 8½ Uhr.

18. Düsseldorfer Kriegerverein.

1. Vorsitzender: C. L. Fusbahn.
2. Vorsitzender: F. Gerlach.
Schriftführer: F. Scheibel.
Zahlmeister: R. Schnickmann.
Beisitzende: P. Braeß, J. Gorius, W. Helkenberg, P. Ludewig, H. Sommer, L. Wildhirth jun.
Vereinslokal: Hotel H. Ruegenberg, Klosterstraße 1.

Universitäts- und Landesbibliothek Düsseldorf

19. Düsseldorfer Männer-Turnverein.

Dienstag und Freitag Abends von 7½—9½ Uhr in der städt. Turnhalle, Bleichstraße 12.

Vorstand.

Vorsitzender: Stadtrentmstr. Lücker.
Stellvertret. Vorsitzender: Regs.-Assessor Dr. von Werner.
Maler Th. v. Eckenbrecher, Maler L. Feldmann, Kaufmann Ed. Häuser.

20. Düsseldorfer Ruderverein.

Vorstand.

Vorsitzender: H. Erbslöh.
Stellvertret. Vorsitzender: Assessor A. Marcus.
Schriftführer: Assessor E. Klingelhöfer.
Kassirer: Felix Bagel.
Materialverwalter: Fr. Dönhoff.
Hausmeister: S. Jacobsen.
Instructor: Fr. Vezin.

Das Boothaus befindet sich im Sicherheitshafen. Verwalter desselben: P. Sackers daselbst.

21. Düsseldorfer Schachgesellschaft Morphy.

Vereinslokal: Café Tapprogge, Ecke der Allee- und Theaterstr.
Gesellschafts-Abend: Dienstag Abends 8 Uhr.
Schriftführer: Schwan, Gerichtsassessor.

22. Düsseldorfer Schachverein.

Vereinslokal: Restauration Lohkamp, Friedrichstr. 20.
Spielabende: Montag und Freitag.

Vorstand.

Vorsitzender: C. Höing.
Stellvertreter desselben: E. von Freyhold.
Schriftführer: C. Padberg.
Kassirer: B. Wolff.

23. Düsseldorfer Turnverein.

(Gegründet 1847.)

Turnzeit: Montag und Donnerstag, Abends 8½ bis 10½ Uhr in der städt. Turnhalle, Bleichstr. 12.
Vereinslokal: Klosterstr. 36.

Vorstand.

Vorsitzender: Kaufmann L. Cohen.
Stellvertret.: Kaufm. P. Krumbiegel.
Turnwart: Bahnassist. W. Scheulen.
Stellvertreter: Kaufmann C. Geßmann.
Schriftwart: Sparkassen-Buchhalter H. Jansen.
Stellvertreter: Kaufm. A. Töppe.
Geldwart: Kaufmann W. Praeder.
Zeugwart: Kaufmann A. Peltzer.
Bücherwart: P. Töppe.

24. Elisabethen-Vereine.

a. Lambertuspfarre.

Präsidentin: Frau Landgerichtsrath Büllers.

b. Derendorfer Pfarre.

Präsidentin: Frau Apotheker Kleinertz.

c. Dominikanerpfarre.

Präsidentin: Frau Prof. Deger.

d. Maximilianpfarre.

vacat.

25. Evangelischer Gefängnißhülfsverein in Düsseldorf.

Präses: Pastor Petersen.
Schriftführer: Gefängnißprediger Graeber.
Kassirer: Kaufmann Albert Müller.

26. Evangelischer Jünglings- und Männerverein.

Präses: Pastor Petersen.
Schriftführer: F. W. Foller.
Kassirer: H. Mißmahl.
Vereinslokal: Oststraße 69.

27. Evangelischer Missions- und Bibelhülfsverein.

Präses: Pfarrer Frey.

28. Freier Lehrerverein zu Düsseldorf.

1. Vorsitzender: W. Hamm.
2. Vorsitzender: F. Karwatzki.
Schriftführer und Bibliothekar: L. Herrmann.
Schriftführer u. Kassirer B. Kiesler.

29. Freimaurerloge (Johannesloge) zu den drei Verbündeten.

30. Friedrichsstädter Kirchen-Bauverein.

Vorstand.

Vorsitzender: Prof. Carl Müller.
Schriftführer: Rektor Berndorff, G. Bornewasser.
Oberinspektor Adams, Bauunternehmer Bewerunge, Commerzienrath Rud. Lupp, Rentner G. Nelles, Kaufmann Peter Iven, Bauunternehmer Josef Dohmen, Verw.-Assist. Th. Küllertz.

31. Gesang-Verein.

Vorsitzender: Rechtsanwalt Dr. Becker.
Dirigent: Musikdirektor Carl Steinhauer.
Vereinslokal: Kath. Vereinshaus, Bilkerstraße 5.

32. Gesellschaft Confidentia.

Congregation junger Kaufleute und Künstler.

Geistlicher Vorsitzender (Präses): Kaplan Reiners.
Weltlicher Vorsitzender (Präfekt): Maler L. Feldmann.
Schriftführer: Josef Stick.
Kassirer: Carl Peters.
Vereinslokal: Kath. Vereinshaus, Bilkerstraße 5.
Vereinsabend: Jeden Freitag Abend von 9—11 Uhr.

33. Gesellschaft Reserve.

Vorstand:

Vorsitzender: Schlagwein.
Bethan, Brieden, Ditges, von Kraft, Kraus, Merz, Meyer.
Vereinslokal: Louis Butzon, Bolkerstraße 37.

34. Gesellschaft Verein.

(Steinstraße 10—16.)

Direktion.

1. Vorsitzender: Chr. Trinkaus.
2. Vorsitzender: Ober-Regierungsrath Michaelis.
Mitglieder: A. Hoppe, Mewes, Oberstlieutenant Rautert, O. Sartorius, Scheidt, Rechtsanwalt Schiedges, Schulte.

35. Gesellschaft Zur Ludwigsburg.

(Steinstraße 38—40.)

Direktion:

Subdirektor R. Wefels, Dr. J. Schmitter, W. Kreutzer, W. Anraths, A. Böllert jun.
Oekonom: R. H. Kölzer.

36. Gustav-Adolf-Stiftung.

a. Vorstand des rheinischen Hauptvereins der Gustav-Adolf-Stiftung.

Präses: Consistorialrath Pfarrer Natorp in Düsseldorf.
Vicepräses: Pastor em. Thümmel in Unterbarmen.
Schatzmeister: Ingenieur Ahl in Düsseldorf.
Schriftführer: Rentn. Aug. Günther in Düsseldorf, Regierungs- und Schulrath Hildebrandt in Düsseldorf, Regierungs- und Baurath Denninghoff in Düsseldorf, Past. Terlinden in Duisburg.
Ehrenmitglied: Pastor Stursberg in Bonn.

b. Zweigverein der Gustav-Adolf-Stiftung zu Düsseldorf.

Präses: Pastor Petersen.
Schriftführer: Div.-Pfarrer Becker.
Kassirer: Kaufmann A. Clarenbach.

Universitäts- und Landesbibliothek Düsseldorf

37. Jägerianerverein.

Vereinslokal: Café Wiese, Königsplatz.
Vereinsabend: Am 3. Montag in jedem Monat.

Vorstand:

Vorsitzender: Maler Hans Dahl.
Stellvertretender Vorsitzender: Fabrikant P. Scheurer.
Schriftführer: Ingenieur W. Kapp.
Stellvertretender Schriftführer: Kaufmann W. Sautter.
Kassirer: Sprachlehrer Th. Heinrichs.

38. Katholischer Gesellenverein.

Präses: Jakob Spickernagel.
Hausmeister in dem Hospiz Bilkerstraße 38/40: Ferdinand Nipp.
Hausmeister in dem St. Josefshause: Wilhelm Berken.
Vereinslokal: Bilkerstraße 40.

39. Katholischer Lehrlingsverein.

Präses: Jakob Spickernagel.
Rendant der Sparkasse des Lehrlingsvereins: Anstreichermeister J. Kessenich.
Vereinslokal: Bilkerstraße 40.

40. Katholischer Verein.

Vorsitzender: Justizrath Biesenbach.
Stellvertretender Vorsitzender: G. Fisch.
Chefredakteur Dr. Hüsgen, J. W. Laurentius.

41. Katholisches Vereinshaus, Aktiengesellschaft.

Versammlungs- und Gesellschaftsräume, Restauration und Weinhandlung.

Vorstand:

Vorsitzender: A. Strauven.
C. Kukuk, W. Heinemann, A. Wiebels, W. Auffermann.

42. Kaufmännischer Verein.

Vereinslokal: Kaisersaal, Casernenstraße 29.

Vorstand:

Vorsitzender: H. de Bruyn.
Schriftführer: E. Baumbeck.
Stellvertreter: J. A. Varenkamp.
Rechnungsführer: H. Bünte.
Stellvertreter: H. Wolterhoff.
Bücherwart: Paul A. Natheur.

Ausschuß:

Vorsitzender: Friedr. Franken.
Schriftführer: Jos. Lieb.
Beisitzer: Hermann Jensch, Josef Schmitz, Alw. Schneider.
Stellenvermittelung: Jos. Schmitz.

Krankenkasse des Kaufmännischen Vereins:

Vorsitzender: H. de Bruyn.
Stellvertreter: Friedr. Franken.
Schriftführer: G. Quentin.
Rechnungsführer: Paul A. Natheur.
Stellvertreter: Carl Hock.

43. Kirchlicher Gesangverein der evangelischen Gemeinde.

Präses: Consistorialrath Pfarrer Natorp.
Dirigent: kgl. Musikdirektor J. Tausch.
E. vom Endt, G. Eschenfeld, C. Günther, R. Schnellenbach, F. Schwarz.

44. Kunstverein für die Rheinlande und Westfalen.

Verwaltungsrath:

Vorsitzender: Rechtsanwalt Justizrath Spickhoff.
Stellvertret. Vorsitzender: Landgerichtsdirektor a. D. Aders.
Sekretär: Regierungsrath Dr. Ruhnke.
Schatzmeister: Assessor a. D. Courth.
Maler Fr. Hiddemann, Professor P. Janssen, Regierungs- und Baurath Lieber, Professor B. Vautier, Notar Lützeler.
Geschäftsführer: A. Bender.

45. Männergesangverein Quartettverein.

Dirigent: Musikdirektor H. Willemsen.
Vorsitzender: Verwaltungssekretär P. Strohe.
Stellvertretender Vorsitzender: Correktor Gottrand.
Erster Schriftführer: kgl. Eisenbahnbetriebssekretär J. Graeff.
Zweiter Schriftführer: Kaufmann J. Schmitz.
Kassirer: Schlossermstr. E. Schmidt.
Bibliothekar: Buchbindermeister C. Reyle.
Vereinslokal: Restauration Winz, Klosterstraße 36.
Jeden Mittwoch Abend Probe.

46. Malkasten.

a. Ehrenmitglieder: Se. Durchlaucht der Reichskanzler Fürst Bismarck, Professor Dr. Andreas Achenbach, Professor Adolf Menzel, Professor Dr. Ant. Springer, Professor Dr. Heinrich von Sybel.
b. Vorstand: A. Baur, v. Eckenbrecher, Erdmann, Fahrbach, Hünten, O. Jernberg, Sarter, Ad. Schmitz, Vezin.

47. Musiklehrer- und Lehrerinnenverein.

Vorsitzender: kgl. Musikdirektor J. Tausch.
Stellvertretender Vorsitzender und Kassirer: Musikdirektor W. Schauseil.
Schriftführer: J. Alexander.
G. Bartel, L. Krieger.

48. Musikverein.

Dirigent: königl. Musikdirektor Tausch.
Vorstand: W. Deiters, O. Erdmann, Justizrath Frings, Consul a. D. Kniffler, Stadtrentmeister Lücker, O. Rethel, Regierungsrath Steilberg, H. Steinert, Rechtsanwalt Mengelbier.

49. National-Dank für Veteranen.

Regierungs-Commissariat.

Regierungsrath Büsgen.

Stadtkreis-Commissariat Düsseldorf.

Vorsitzender: vacat.
Schriftführer und Schatzmeister: Verwaltungssekr. C. G. Klapdor.

50. Naturwissenschaftl. Verein.

Sitzungen alle 14 Tage im Gebäude der Gesellschaft „Verein".

Vorstand.

Vorsitzender: Oberlehrer Dr. Jansen.
Stellvertretender Vorsitzender: Oberlehrer Dr. Lackemann.
Braun, F. Guntermann, Giesbers, Dr. Rebling, Schumacher, Dr. Volkmann.

51. Niederrheinischer Bezirksverein des Vereins deutscher Ingenieure.

Vorsitzender: v. Schwartze.
Oberingenieur Dietze, Professor Dr. Stammer, Oberingenieur Boecking, Direktor Lentz.

52. Niederrheinischer Verein für öffentliche Gesundheitspflege.

(Gestiftet 1869.)

Mitglieder: 86 Stadtgemeinden, 32 Landgemeinden, 1985 Einzelmitglieder.
Vorsitzender: Dr. Graf, Elberfeld.
Sekretär: Dr. Lent, Cöln.
Bibliothekar: Prof. Dr. Finkelnburg, Bonn.
Kassirer: Kaufmann Alb. Langen, Cöln.
Vorstand: Ober-Bürgerm. Becker, Cöln; Oberbürgermeister a. D. Bredt, Honnef; Schulinspektor Bordstein, Elberfeld; Stadtbaumeister Bluth, Bochum; Ingen. Grahn, Coblenz; Oberbürgermeister Jaeger, Elberfeld; Bankdirektor Keller, Duisburg; Oberbürgermeister Lindemann, Düsseldorf; Stadtbaumeister Marx, Dortmund; Dr. Märklin, Cron-

Universitäts- und Landesbibliothek Düsseldorf

berg; Prof. Dr. Rühle, Bonn; Dr. Schmidt, Horchheim; Stadtbaumeister Stübben, Cöln; Oberbürgermeister a. D. von Weise, Aachen; Gewerberath Dr. Wolff, Düsseldorf.
Ort der Generalversammlung (einmal jährlich): Düsseldorf, oder eine andere der rheinisch-westfälischen Städte.

53. Philharmonischer Verein.

Vorsitzender: Heinr. Grabensee.
Kassirer: Carl Granzow.
Bibliothekar: Hubert Oberkorn.
Schriftführer: Heinr. Rodenbach.
1. Beisitzer: Franz Ernst.
2. Beisitzer: Friedrich Seelig.
3. Beisitzer: Wilhelm Lang.
Die Proben finden jeden Donnerstag Abends 9 Uhr beim Restaurateur Beecking am Markt statt.

54. Plattdütscher Verein „Onkel Braesig".

Vorsitzender: Carl Daitz, Lehrer.
Vereinslokal: Kaisersaal, Casernenstraße 29.
Vereinsabende: Jeden Freitag von 8½ Uhr Abends.

55. Potsdamer Verein.

Präses: Eisenbahn-Betriebssekretär Vogel.
Versammlung: Jeden ersten Samstag im Monat, Abends 8 Uhr.
Vereinslokal: Restauration Pütz, Flingerstraße.

56. Rheinisch-Westfälische Gefängniß-Gesellschaft.

Geschäftsführender Ausschuß in Düsseldorf.

Präses: Consistorialrath Natorp.
Vicepräses: Rentner M. Goering, z. Z. in Honnef.
Kassirer: Rentner G. Merten.
Regierungs-Präsident Frhr. von Berlepsch, Superintendent Blech, Frhr. von Diergardt auf Haus Roland, Regierungs- und Schulrath Hildebrandt, Major z. D. Königer, Geh. Rechnungsrath Lehrhoff, Oberbürgermeister Lindemann, Pastor Petersen, Kaufmann Pels-Leusden, Landgerichtsrath vom Rath, Arresthauspfarrer Schleiden, Direktor Struck, Kaufmann Jul. Ulenberg, Regierungsrath Wätjen, Kaufmann O. Wuppermann.
Agent: Pastor M. Graeber, Gefängnißprediger, Adlerstr. 49.

57. Rheinisch-Westfälische Maschinenbau- u. Kleineisenindustrie-Berufsgenossenschaft.

Büreau: Adlerstraße 81.

Genossenschaftsvorstand.

Vorsitzender: H. Lueg, Commerzienrath.
Stellvertret. Vorsitzender: Ernst Schieß, Fabrikbesitzer.

58. Rheinischer Verein wider die Vagabundennoth.

Vorsitzender: Landesdirektor Klein.
Kassirer: Commerzienrath Pfeiffer.
Schriftführer: Pastor Stursberg.
Stellvertr. Schriftführer: Dechant Kribben.

59. St. Sebastianus-Schützenverein Düsseldorf.

Vorstand.

Schützenkönig: Wilh. Kapp.
Vorsitzender und Chef: Johann Peter Sommer.
Schatzmeister: Peter Bewerunge, Bauunternehmer.
Schriftführer: Gottfried Hausen, Kaufmann.
Rechtsanwalt Adolf Strauven, Bauunternehmer August Peters, Rentner Wilhelm Weidenhaupt, Rentner Carl Salm, Wirth Friedrich Bramhoff, Maler Laurenz Schäfer, Kunstgärtner Eduard Schlagwein, Juwelier, Gottfried Bollig, Metzgermeister Georg Eitel, Rentner Michael Schmittmann, Wirth und Kohlenhändler Wilh. Krausen, Klempnermeister Caspar Müller, Brennereibesitzer Adolf Kruchen, Senffabrikant Ludwig Mackenstein, Kaufmann Peter Wilhelm Klein.

60. Schützengesellschaft Wilhelm Tell.

Vorsitzender: Ed. Blochius.
Versammlungslokal: H. Ruegenberg, Benratherstraße 14.
Scheibenbahn: Ulmenstraße 104.

61. St. Vincenz-Verein.

Der Verein hat 6 Abtheilungen oder Conferenzen:
1. für die St. Andreaspfarre, Vorsitzender: Dr. Kiesel, Gymnasialdirektor a. D. und Stadtverordneter.
2. für die St. Maximilianspfarre, Vorsitzender: Prof. Carl Müller, Dirigent der Kunstakademie.
3. für die St. Lambertuspfarre, Vorsitzender: Rentn. v. Bouverot.
4. St. Antonius-Conferenz für den um die Franziskaner Klosterkirche gelegenen Stadttheil, Vorsitzender: Landgerichtsrath a. D. von Hagens.
5. St. Hubertus-Conferenz für Neustadt und Bilk, Vorsitzender: Kaufmann Weilinghaus.
6. St. Josefs-Conferenz für Oberbilk, Vorsitzender: Dr. med. Hermkes.

62. Städt. Männergesangverein.

a. Gesangverein.

Direktion.

Dirigent: kgl. Musikdirektor Jul. Tausch.
Vorsitzender: Franz Kirsch.
Rich. van den Bergh, Jos. Custodis, Fritz Hartwig, Wilhelm Schell, Jean Schnaß.

b. Casino.

Vorstand.

Vorsitzender: Stadtrentmeister A. Lücker.
Richard van den Bergh, Rudolf Bourdois, Gottl. Conzen sen., Gust. Jockwer jun., Franz Kirsch, A. L. Schmidt.
Vereinshaus: Benratherstraße 11.

63. Stenographen-Vereine.

a. Arends'scher Stenographenverein zu Düsseldorf.

(Gegründet 1875.)

Vereinslokal: Restauration Kaisersaal, Casernenstraße 29 I. Et.
1. Vorsitzender: Wilhelm Fix.
2. Vorsitzender; Wilh. Wimmer.
Schriftführer: Hermann Heffening.
Kassirer: Otto Koß.
Bibliothekar: Julius Bonnacker.

b. Arends'scher Stenographenverein zu Oberbilk.

Vereinslokal: Cölnerstraße 220.
Vorsitzender: H. Breuer.
Schriftführer: W. Breuer.
Kassirer: H. Röder.
Bibliothekar: P. Fink.
Vereinsabend: Samstags 9 Uhr.

c. Gabelsberger'scher Stenographenverein.

Vorsitzender: Carl Klapdor jun.
Schriftführer: P. Breisig.
Kassirer: Hermann List.
Bibliothekar: Jak. Schwenk.
Vereinslokal: Restaur. Hönnerscheid I. Et.
Vereinsabend: jed. Freitag 8½ Uhr.

Universitäts- und Landesbibliothek Düsseldorf

d. Gymnasial-Stenographenverein nach Stolze.

Vorstand.

Vorsitzender: P. Biesenbach.
Stellvertretender Vorsitzender: B. Petermann.
Bibliothekar: Richard Wolters.
Schriftführer: R. Petermann.
Kassirer: W. Bergmann.
Vereinslokal: Königl. Gymnasium.
Sitzungen: jeden Samstag von 12—1 Uhr.
Wöchentliche gemeinschaftl. Uebungen und jährlich zwei Unterrichtscurse.

e. Stolze'scher Stenographenverein.

Vorstand.

1. Vorsitzender: Stahl.
2. Vorsitzender: Stender.
Schriftführer: Bonne.
Kassirer: Moskopp.
Bibliothekar: Hackenbroich.
Vereinslokal: Restauration Winz, Klosterstraße 38.
Vereinsabend: jeden Dienstag.

f. Vereinigung Stolze'scher Stenographen.

Vorstand.

Vorsitzender: Buchh. A. Bommert.
Schriftführer: Heinrich Schlüter.
Kassirer: Johann Exsel.
Bibliothekar: Richard Lemke.
Vereinslokal: Hotel Delvaux (Prinz Alexander) am Alexanderplatz.
Vereinsabend: Dienstag 8½ Uhr.

64. Suppenverein der Ursulagesellschaft.

Vorsitzender: Pfarrer Nottebaum.
Präsidentin: Frau Geh.-Räthin Dr. Nieland.
Rendantin: Frau Wwe. Hagen.

65. Theaterverein Euterpe.

Vorstand:

Vorsitzender: Reinhard Beyer.
Kassirer: Leopold Magon.
Schriftführer: Rudolf Endrulat.
Bibliothekar: Richard Sendler.
Vereinslokal: Restauration „Zur Rheinlust" bei Johann Ederer, Rheinwerft 3.

66. Vaterländischer Frauenverein.

Der Vorstand bez. der geschäftsführende Ausschuß des Vaterländischen Frauenvereins hierselbst und zwar:
a. des Bezirksvereins hiesigen Regierungsbezirks und
b. des Lokal- resp. Zweigvereins für hiesige Stadt,
besteht aus folgenden Personen:
Fürstin von Hohenzollern, Königliche Hoheit; Frau Wwe. von Engelbrecht, Frl. Wekbeker.
Schriftführer: Oberbürgermeister a. D. Hammers.
Schatzmeister: königl. Kammerherr Frhr. von Eynatten.

67. Verein der Aerzte Düsseldorfs.

Ausschuß:

1. Vorsitzender: Dr. Hölling.
2. Vorsitzender: Dr. Sträter.
Dr. Fritzen, Dr. Schmitz, Dr. Schultze, Dr. E. von den Steinen, Dr. Weidenmüller.

68. Verein der Aerzte des Regs.-Bezirks Düsseldorf.

Vorstand:

Vorsitzender: Sanitätsrath Dr. Graf, Elberfeld.
Ehrenmitglieder: Geh. Medizinalrath Dr. Mooren, Düsseldorf; Geh. Sanitätsrath Dr. Forsbeck, Süchteln.
Dr. Busch, Crefeld; Dr. Closset, Langenberg; Dr. Davidis, Duisburg; Dr. Eichelberg, Wesel; Dr. Hölling, Düsseldorf; Dr. Meyenburg, Barmen; Dr. Mittweg, Essen; Sanitätsrath Dr. Schmitz, Rheydt; Dr. Stratmann, Wald.
Kassirer: Sanitätsrath Dr. Pelman, Grafenberg.
Schriftführer: Dr. Künne, Elberfeld.

Conferenzen der Medizinalbeamten des Regs.-Bezirks Düsseldorf.

Vorsitzender: Regs.- u. Medizinalrath Dr. Weiß.
Sekretär u. Kassirer: kgl. Kreis-Physikus, Geh. Sanitätsrath Dr. Zimmermann.

69. Verein der Düsseldorfer Künstler zu gegenseitiger Unterstützung und Hülfe.

Vorsitzender: Direktor Dr. E. Bendemann.
1. Stellvertreter: O. Rethel.
2. Stellvertreter: Prof. E. Dücker.
Schriftführer: F. Ebel.
1. Stellvertreter: C. Hertel.
2. Stellvertreter: E. Daelen.
Kassirer: E. Schuback.
1. Stellvertreter: R. Sohn.
2. Stellvertreter: A. Metzener.
Vorsitzender der Commission: W. Nabert.
Mitglieder der Commission: von Canal, H. Deiters, Petersen-Angeln, von Starkenborgh, A. Sarter.

Vorstand der Künstler-Wittwenkasse:

Vorsitzender: O. Rethel.
Schriftführer: C. Hertel.
Kassirer: R. Sohn.
von Starkenborgh, H. Deiters.

70. Verein des Regierungsbezirks Düsseldorf zur Pflege im Felde verwundeter und erkrankter Krieger (gleichzeitig Zweigverein der Kaiser Wilhelm-Stiftung für deutsche Invaliden).

Vorstand.

Vorsitzender: Regierungs-Präsident Frhr. von Berlepsch.
Stellvertret. Vorsitzender: Geheim. Postrath Friederich.
Schatzmeister: Commerzienrath Pfeiffer.
1. Schriftführer: Geheimer Rechnungsrath Lehrhoff.
2. Schriftführer: Regierungs- und Präsidial-Sekretär Schiffeler.
Geheimer Medizinalrath Dr. Beyer, Oberbürgermeister a. D. Hammers, Fabrikbesitzer Gust. Poensgen, Rentner Walbröhl, Ober-Ingenieur Dietze.

71. Verein deutscher Eisenhüttenleute.

Vorsitzender: C. Lueg, Oberhausen II.
Geschäftsführer: E. Schroedter.
Assistent: Fritz Hartmann.

72. Verein gegen Verarmung und Bettelei.

Vorstand.

Beigeordneter Dr. Bausch, Dr. med. Kurz, Dr. med. Hecker, Groll, Vohwinkel, Schlüter, Höltgen, Pels-Leusden, Simonis, Winckmann, Kisker, Aug. Sohl.

73. Verein der Wirthe Düsseldorfs.

Vorsitzender: Franz Bierbach, Weinwirth.
Stellvertreter: Wilhelm Thüngen, Hôtelbesitzer.
Schriftführer: Carl Merten.
Kassirer: Louis Butzon.

74. Verein junger Krieger (Combattanten).

Präsident: L. Schütze.
Vicepräsident: Fr. Schmitz.
Kassirer: W. Steinhaus.
Schriftführer: L. de Vogt.
Fahnenträger: Fr. Mähler.
Fahnenoffiziere: W. Schweppe, Fr. Baumann.
Beisitzer: Chenaux, Creson und Kautz.
Vereinslokal: Matheisen, Casernenstraße 65.

Universitäts- und Landesbibliothek Düsseldorf

75. Verein zur Pflege und Erziehung armer katholischer Waisenmädchen.

Vorstand:

Vorsteherin: Frau Louise Maas.
Inspektor: Kaplan Hütten.
Rechtsanwalt Frings, Pfarrer Kribben, Pfarrer Nottebaum.

76. Verein zur Verbreitung religiöser Bilder in Düsseldorf.

Vorstand:

Dechant und Pfarrer zum hl. Maximilian Kribben, Pfarrer zum hl. Andreas Nottebaum, Domkapitular und Dompfarrer Münzenberger in Frankfurt a. M., Rechtsanw. Otto Euler, Historienmaler H. J. Sinkel, Kaufmann L. Heydhausen, Bildhauer Josef Reiß, Hoflieferant F. G. Conzen.
Geschäftsführer: W. Walbröhl.
Stellvertretender Geschäftsführer: Kupferdruckereibesitz. W. Schwan.

77. Verein zur Wahrung und Förderung des Gemüsebaues für Düsseldorf und Umgegend.

Vorsitzender: Jakob Burchartz.
Kassirer: Heinr. Nöcker (Wersten).
Schriftführer: A. H. Hausemann (Wersten).

78. Viktoria-National-Invaliden- und Kaiser Wilhelm-Stiftung für deutsche Invaliden (Zweigverein).

Vorsitzender: Oberbürgermeister Lindemann.
Mitglieder: Banquier Ahrweiler, Assessor a. D. Courth, Notar Lützeler.

79. Werkmeister-Bezirksverein.

Vorsitzender: W. Janssen.
Schriftführer: J. Kaufmann.
Vereinslokal: Restauration Winz, Klosterstraße 38.

80. Zitherklub.

Vorsitzender: Franz Eickeler.
Kassirer: Friedrich Becker.
Sekretär: Anton Becker.
Vereinslokal: Zollstr. 17, Restaurant Mäschig. Uebungsabende: Jeden Mittwoch, Abends 9 Uhr.

I. Kranken- und Sterbekassen.

a. Orts-Krankenkassen.

(Rathhaus, Stube Nr. 2.)

1. **Metallarbeiterkasse.**
2. **Taback- und Cigarrenarbeiterkasse.**
3. **Allgemeine Fabrikarbeiter-Unterstützungskasse.**
4. **Schuhmacher-Gesellenkasse.**
5. **Kasse für Handwerker und in sonstigen stehenden Gewerben beschäftigte Personen.**

b. Fabrik-Krankenkassen.

1. **Bacharach, Spanier & Co.**, Oststraße 128.
2. **Gesellschaft für Baumwollindustrie**, Martinstraße 10.
3. **Braun & Bloem**, Stoffeln 21.
4. **Dawans, Orban & Co.**, Albertstraße 1.
5. **Deus & Moll**, Cölnerstraße 44.
6. **Gebr. Dietrich**, Duisburgerstraße 20.
7. **Dampfschifffahrtsgesellschaft für den Nieder- und Mittelrhein**, Rheinwerft 1.
8. **Düsseldorfer Eisenbahnbedarf (vorm. Carl Weyer & Co.)**, Cölnerstraße 170.
9. **Düsseldorfer Eisen- und Draht-Industrie**, Fichtenstraße 36—38.
10. **Düsseldorfer Röhren- und Eisenwalzwerke**, Cölnerstraße 172.
    a) Abtheilung: Blechwalzwerk in Lierenfeld.
    b) „ Röhrenwerk I. in Oberbilk.
    c) „ Röhrenwerk II. in Oberbilk.
    d) „ Drahtwerk (Mariahütte) in Oberbilk.
11. **A. F. Emde**, Kreuzstraße 54.
12. **Flender, Schlüter & Vollrath**, Oberbilkerallee 28.
13. **Städtische Gas- und Wasserwerke**, Louisenstraße 47.
14. **Grafenb. Stahlwerk**, Grafenbergerchaussee 323.
15. **Alb. Hahn**, Oberbilkerallee 167.
16. **Haniel & Lueg**, Grafenbergerchaussee 330.
17. **E. W. Hasenclever Söhne**, Bachstraße 123.
18. **J. Herzfeld & Söhne**, Fischerstraße 20.
19. **Aktiengesellschaft für Lokomotivbau „Hohenzollern“**, Grafenberg.
20. **Hohmann, Josef**, Ahnfeldstraße 221.
21. **Kammgarnspinnerei**, Brückenstraße 7, 9 u. 11.
22. **Klein, Hundt & Co.**, Palmenstraße 16.
23. **Gebr. Lupp**, Suitbertusstraße 6 und 8.
24. **Malmedy & Hiby**, Kirchstraße 16.
25. **E. Matthes & Funke**, Ahnfeldstraße 275.
26. **Ferd. Möhlau Söhne**, Annastraße 86.
27. **Niederrheinische Dampfschleppschifffahrtsgesellschaft**, Dammstraße 7.
28. **Oberbilker Stahlwerk**, Körnerstraße 34.
29. **Jacques-Piedboeuf**, Albertstraße 3.
30. **J. P. Piedboeuf & Co.**, Albertstraße 1b.
31. **Piedboeuf, Dawans & Co.**, Albertstraße 1a.
32. **Ernst Schieß**, Cölnerstraße 114.
33. **L. Schwann**, Oststraße 82.
34. **Louis Soest & Co.**, Weberstraße 1.
35. **B. G. Weismüller & Co.**, Brunnenstraße 42.

c. Innungskrankenkassen.

1. Gehülfen-Kranken- und Begräbnißkasse der Bäckerinnung.

Vorstand:

Obermeister: Gerhard Müller, Klosterstraße 53.
Kassirer: Ferdinand Zimmermann, Klosterstraße 69.

2. Gehülfen-Kranken- und Begräbnißkasse der Fleischerinnung.

Obermeister: Georg Eitel, Kurzestraße 22.

d. Eingeschriebene Hülfskassen.

1. St. Josefs-Krankenkasse.

(Eingeschriebene Hülfskasse.)

Versammlungslokal und Zahlstelle: St. Josefs-Hospiz, Lindenstraße 30.
Bevollmächtigter: Kaplan J. Spickernagel.
Kassirer: F. Nipp.

2. Kranken- und Sterbekasse für Buchdrucker.

(Eingeschriebene Hülfskasse.)

Bevollmächtigter: H. Scheuten.
Kassirer: Th. Hausen.

Universitäts- und Landesbibliothek Düsseldorf

3. Kranken- und Sterbelade „Evangelische Einigkeit".
(Eingeschriebene Hülfskasse.)
Vorsitzender: F. W. Vogel.
Kassirer: C. Franke.
Schriftführer: F. Ulrich, Bastionsstraße 33.
Kassenlokal: Wwe. G. Angst, Schadowstraße 55.

4. Xylographen-Krankenkasse.
(Eingeschriebene Hülfskasse.)
Bevollmächtigter: Jos. Roloffs, Carl-Antonstraße 20.

e. Sonstige Unterstützungskassen.

1. Allgemeine Kranken- und Sterbelade.
Vorsitzender: Andreas Breuer, Düsselthalerstr. 23.

2. Beständige Einigkeit.
Vorsitzender: Bertram Gerst, Nordstr. 16.

3. Hülfsverein.
Vorsitzender: Faßbindermeister Jos. Goertz, Rheinstraße 10.

4. Allgemeine Bürger-Sterbekasse.
Vorsitzender: Oberbürgermeister Lindemann.
Kassirer: J. Mohr, Stiftsplatz 12.
Sekretär: Stadtsekretär J. Ortmann.

5. Bruderliebe.
Vorsitzender: Wirth Mathias Schmitz, Citadellstr. 8.

6. Oberbilker Kranken- und Sterbelade.
Vorsitzender: Peter Mindergan, Cölnerstr. 261.

7. Sankt Donatus Bruderschafts-Kranken- und Sterbekasse.
Vorsitzender: F. Melchers, Klosterstr. 112.
Sekretär: Th. Hausen, Grünstr. 13.
Kassirer: F. Willems, Steinstr. 45.
Lokal: G. Laufs, Mühlenstr. 16.

8. Sankt Donatus Kranken- und Sterbekasse für Düsseldorf, Bilk, Hamm, Volmerswerth, Flehe und Derendorf.
Martinstr. 6.

9. Sankt Rochus Kranken- und Sterbelade.
Grafenbergerstr. 49.

10. Bundeslade.
Bevollmächtigter: Castellan Rothes, Lambertusstr. 1.

11. Zufriedenheit.
Bevollmächtigter: Theod. Kux, Mühlenstr. 10.

12. Germania.
Bevollmächtigter: Heinr. Schmitz, Hunsrückenstr. 33.

13. Kranken- und Sterbelade des Sankt Barbaravereins in Derendorf.
Bevollmächtigter: Conrad Scheuten, Münsterstr. 100.

14. „Vorsehung", Filialverein der „Beständigen Einigkeit".
Bevollmächtigter: Aug. Engels, Casernenstr. 33.

15. Kranken- und Sterbelade „Zur Hoffnung".
Bevollmächtigter: Gottlieb Piepahl, Capuzinergasse 21.

16. Cigarrenarbeiter-Krankenkasse.
Bevollmächtigter:

17. Evangelische „Einigkeit".
Bevollmächtigter: Fr. Wilh. Vogel, Bastionsstr. 29.

18. Arbeiter-Unterstützungskasse der ver. Arbeiter der Dampfkesselfabrik von Jaques Piedboeuf und der Nagelfabrik von Dawans, Orban & Co. zu Oberbilk.
Albertstr. 1 b.

19. Kranken-Unterstützungsverein der Firma Haniel & Lueg.
Grafenbergerchaussee 330.

20. Kranken- u. Sterbekasse der Schuhmachermeister.
Bevollmächtigter: Ph. Schneider, Bolkerstr. 36 b.

21. Kranken- und Sterbekasse der Schneidermeister.
Bevollmächtigter: C. Gentz, Jakobistr. 14 b.

22. Sterbekasse des Lokomotivpersonals der Berg.-Märk. Eisenbahn.
Bevollmächtigter: Rich. Fahle, Ellerstr. 14.

f. Zahlstellen auswärtiger Krankenkassen.

1. Allgemeine Kranken- und Sterbekasse der Metallarbeiter, Hamburg.
a. Zahlstelle: Wirth Robert Delesen, Bilkerallee 2; Bevollmächtigter: Am. Blümeling, Steinstraße 27; Kassirer: Albert Peters, Bilkerallee 124.
b. Zahlstelle: Wirth Wilhelm Sandweg, Fürstenwallstr. 196; Bevollmächtigter: Peter Ueberberg, Fürstenw. 194; Kassirer: Heinrich Wallraf, Oberstraße 83.
c. Zahlstelle: Wilhelm Kremer, Grafenberg 18; Bevollmächtigter: Caspar Gillberg, Grafenberg 54; Kassirer: Franz Stahlschmidt, Grafenberg 17.
d. Zahlstelle: Wirth Gustav Becker, Cölnerstraße 252; Bevollmächtigter: Wilhelm Gotthusen; Kassirer: Wilhelm Orgeich, Bogenstraße 17.
e. Wirth Wilhelm Oberwinster, Lindenstraße 89; Bevollmächtigter: Hermann Nicol, Bruchstraße 29; Kassirer: Hermann Manzer, Lindenstraße 76.

2. Central-Kranken- und Begräbnißkasse für die Mitglieder des Unterstützungsvereins deutscher Buchdrucker, Stuttgart.
Kassirer und Bevollmächtigter: Peter Busch, Klosterstraße 8.

3. Kranken-Unterstützungsbund der Schneider, Braunschweig.
Zahlstellen: Wirth Peter Pütz, Flingerstraße 36.
Bevollmächtigter: H. Kempkes, Hofgartenstraße 9 a.
Kassirer: Aug. Krause, Bolkerstraße 18.

Universitäts- und Landesbibliothek Düsseldorf

4. Central-Kranken- und Sterbekasse der Schuhmacher und verwandten Berufsgenossen Deutschlands, Hamburg.

Zahlstellen: Wirth Franz Spellmann, Friedrichsstraße 13—15, Wirth Schillings, Ellerstraße 171.
Bevollmächtigte: O. Fiegler, Wallstraße 34; Otto Rademacher, Bogenstraße 37.
Kassirer: C. Büttgen, Neußerstraße 113; Wilhelm Mons, Cölnerstraße 246.

5. Central-Kranken- und Sterbekasse der Tischler und verwandten Berufsgenossen Deutschlands, Hamburg.

Zahlstelle: Wirth Daniels, Oststraße 151.
Bevollmächtigter: Schreiner Johann Albert Falkenberg, Eintrachtstraße 9.
Kassirer: Adolf Sentinger, Fürstenwall 190.

6. Central-Kranken- und Sterbekasse der deutschen Wagenbauer, (E. G.), Hamburg.

Zahlstelle: Wirth Peter Hensen, Steinstraße 41.
Bevollmächtigter: Wilhelm Horn, Nordstraße 2.
Kassirer: Carl Popenberg, Rheinstraße 16.

7. Kranken- und Begräbnißkasse der Hutmacher in Altenburg.

Bevollmächtigter: Johann Schröder, Cöln, St. Agatha 4.
Kassirer: Vincenz Sürth, Cöln, Blaubach 19.

8. Kranken- und Begräbnißkasse der Porzellan-Glas- und verwandten Arbeiter, Berlin.

Zahlstelle: Wirth Wilhelm Kremer, Düsselthalerstraße 83.
Bevollmächtigter: Lehnhardt, Düsselthalerstraße 75.
Kassirer: Adolf Sommer, Derendorferstraße 95, Zahlstelle bei Josef Hohmann, Porzellanfabrik.

9. Kranken- und Begräbnißkasse des Gewerkenvereins der deutschen Maschinenbau- und Metallarbeiter, Berlin.

a. Zahlstelle: Düsseldorf I, Wirth Lorenz Müngersdorf, Grafenbergerchaussee 321;
Bevollmächtigter: Ferdinand Walther, Grafenbergerstraße 25;
Kassirer: Louis Kapp, Grafenberg 11a.
b. Zahlstelle: Oberbilk;
Bevollmächtigter: Carl Füßmann, Bogenstraße 1;
Kassirer: A. Emmann, Corneliusstraße 1.

10. Central-Kranken- und Sterbe-Unterstützungskasse der deutschen Zimmerer, Hamburg.

Zahlstelle: Bandelstraße 13.
Bevollmächtigter: Friedrich Zabelberg, Kirchstraße 3.
Kassirer: Carl Teuscher, Bandelstraße 13.

11. National-Krankenkasse der deutschen Gold- und Silberarbeiter und verwandten Berufsgenossen, Gemünd.

Zahlstelle: Wwe. Gottfried Angst, Schadowstr. 55.
Bevollmächtigter: Paffen, Capuzinergasse 1.
Kassirer: A. Budde, Schadowstraße 55.

12. Kranken- und Begräbnißkasse des Gew.-Vereins der deutschen Maschinenbauer und Metallarbeiter (Rixdorf).

13. Central-Kranken- und Sterbekasse des deutschen Sennefelder Bundes, Frankfurt a. M.

Zahlstelle: Josef Dausch, Cölnerstraße.
Bevollmächtigter: Josua Sommer, Adlerstraße 52.
Kassirer: A. Bagel, lithographische Anstalt, Grafenbergerchaussee 100.

14. Krankenkasse für deutsche Gärtner.

Zahlstelle: Hotel Canto, Schadowstraße 86.
Bevollmächtigter: W. Tants, Alleestraße.
Kassirer: A. C. Posse, Ehrenstraße 16.

15. Central-Kranken- und Sterbekassen der deutschen Böttcher, Leipzig.

Zahlstelle: Wirth Franz Fischl, Blumenstraße 2.
Bevollmächtigter: Carl Hilz, Duisburgerstraße 15.
Kassirer: Johann Dintel, Bäckergasse 1.

16. Central-Kranken- und Sterbekasse der Bäcker und verwandten Berufsgenossen, Dresden.

Zahlstelle: Wirthin Wwe. Anton Marx.
Bevollmächtigter: F. Gohmann, Ratingerstraße 40.
Kassirer: A. Marx, Ratingerstraße 30.

17. Kranken- und Begräbnißkasse des Gewerkvereins der deutschen Lithographen, Steindrucker, Coloristen, Maler und betheil. Berufe, Gera.

Zahlstelle: Wirth Josef Blumenkamp, Ratinger- und Neubrückstraßen-Ecke.
Bevollmächtigter: F. Schleeberger, Ackerstraße 133.
Kassirer: D. Haastert, Lindenstraße 5.

K. Innungen.

1. Bau-Innung des Niederrh. Baugewerk-Vereins zu Düsseldorf.

Mitgliederzahl: 60.

Obermeister: Theodor Zinzen in Düsseldorf.
Schriftführer: Ernst Bernau in Düsseldorf.
Schatzmeister: F. W. Zensen in Düsseldorf.

2. Barbier- und Friseur-Innung.

Mitgliederzahl: 42.

Obermeister: Johann Heinen.
Kassenführer: Carl Viering.
Schriftführer: Julius Wengeler.

3. Bäcker-Innung.

Mitgliederzahl: 126.

Obermeister: Gerhard Müller.
Kassenführer: Heinrich Thölen.
Schriftführer: Nikolaus Brabender.

4. Dekorationsmaler, Glaser- und Anstreicher-Innung.

Mitgliederzahl: 31.

Obermeister: Richard Schlechter.
Kassenführer: Arnold de Haer.
Schriftführer: Julius Görges.

Universitäts- und Landesbibliothek Düsseldorf

5. Fleischer-Innung.
Mitgliederzahl: 123.
Obermeister: Georg Eitel.
Kassenführer: Friedrich Laurensen.
Schriftführer: Wilhelm Zehnpfennig.

6. Friseur- und Perrückenmacher-Innung.
Mitgliederzahl: 23.
Obermeister: Adolf Pistorius.
Kassenführer: Hubert Backes.
Schriftführer: Emil Schmitz.

7. Schlosser-Innung.
Mitgliederzahl: 35.
Obermeister: Jakob Weingarten.
Kassenführer: Eduard Schmitt.
Schriftführer: Emil Bolten.

L. Consulate.

a. Der in hiesiger Stadt vertretenen Länder.

1. Consulat der verein. Königreiche Großbritannien und Irland, des Kaiserreichs Indien und sämmtlicher Britischen Colonien.
(Derendorferstraße 1 an der Stockkampstraße.)
Consul: Thomas Robert Mulvany.

2. Consulat des Königreichs Schweden und Norwegen.
(Reichsstraße 41.)
Consul: Sven Viktor Helander.

3. Consulat der französischen Republik.
(Ostfraße 32.)
Consul: A. Jaquot.

4. Consulat der verein. Staaten von Nord-Amerika.
(Fürstenwallstraße 174.)
Consul: D. J. Partello.
Viceconsul: Eversmann, Grafenbergerstraße 42.

b. Consulate in Rheinland und Westfalen der in Düsseldorf nicht vertretenen Länder.

In Köln:

1. Argentinische Republik.
(Pantaleonstraße 20.)
Consul: Ludw. F. Osterrieth.

2. Königl. Belgisches Generalconsulat.
(Follerstraße 65.)
Generalconsul: H. Th. M. Ledeganck.
Consularagent: Conrad Dienemeier.

3. Consulat der südamerikanischen Republik Chile.
Weichserhof 2a.
Consul: Hugo Poensgen.
Consularagent: Paul Poensgen.

4. Königl. Niederländisches Consulat.
(Rheinaustraße 1a.)
Consul: Frz. D. Leiden.
Viceconsul: Hans Carl Leiden.

5. Königl. Italienisches Consulat.
Consul hon.: Emil Peill.

6. Kaiserl. Kgl. Oesterr.-Ungar. Generalconsulat.
(Große Budengasse 8.)
Generalconsul: Freiherr Eduard von Oppenheim.
Kanzler: Dr. Hocker.

7. Consulat der südamerik. Republik Peru.
(Georgsplatz 10.)
Consul: Ernst Hardt.

8. Königl. Portugiesisches Consulat.
(Filzengraben 2—8.)
Consul: Hugo Roeder.

9. Königl. Sächsisches Generalconsulat für Rheinland und Westfalen.
(Glockengasse 3.)
Consul: Freiherr Alb. von Oppenheim.

10. Königl. Spanisches Consulat.
(Severinstraße 214.)
Consul: Osw. Schmitz.

11. Kaiserl. Türkisches Consulat.
(Klingelpütz 19a.)
Consul: F. A. Herbertz.

In Aachen:

12. Königl. Belgisches Consulat.
Consul: E. Piedboeuf.

13. Consulat der Argentinischen Republik.
Consul: F. Neuhaus.

14. Consulat von Guatémala (Centralamerika).
Generalconsul: C. Koep.

In Elberfeld:

15. Kaiserl. Persisches Consulat.
Consul: G. Gebhardt.

In Dortmund:

16. Königl. Italienisches Consulat.
Consul: A. Hoesch.

Universitäts- und Landesbibliothek Düsseldorf

Es befinden sich **Consulate der Vereinigten Staaten von Nordamerika** in folgenden Städten:

In Cöln:
(Klingelpütz 19a)

Consul: Samuel Spackmann.
Viceconsul: F. A. Herbertz.

Ferner in:
Aachen, Burtscheid, Crefeld, Elberfeld, Barmen, Essen.

Consulate der Französischen Republik.

In Cöln:
(Benesisstraße 4b)

Viceconsul: Gust. Brandt.

In Elberfeld:
Consularagent: W. Doering.

Königl. Consulat von Schweden und Norwegen.

In Cöln:
(Ludwigstraße 2.)

Hofagent: Schloß.

M. Landwehr-Bezirksfeldwebel.

Büreau des Landwehr-Bezirkscommandos.

Infanteriecaserne Block 40.

Eingang: Hauptwache, Casernenstraße 34.

I. Landwehr-Compagnie.

Büreau: Kronenstraße 42; Bezirksfeldwebel: Bürvenich.

Derselben sind die Mannschaften der Provinzial-Infanterie aus dem Stadtkreise Düsseldorf unterstellt.

II. Landwehr-Compagnie.

Büreau: Düsselstraße 1; Bezirksfeldwebel: Emmel.

Derselben sind die sämmtlichen unter I. nicht bezeichneten Waffengattungen, sowie die Rekruten und Ersatz-Reservisten I. Klasse des Stadtkreises Düsseldorf unterstellt.

III. Landwehr-Compagnie.

Büreau: Kronenstr. 2; Bezirksfeldwebel: Schinckat.

Derselben sind die Mannschaften sämmtlicher Waffengattungen aus dem Landkreise Düsseldorf zur Controle unterstellt.

N. Sehenswürdigkeiten.

a. Museen und Kunstausstellungen.

Städtische Kunsthalle am Friedrichsplatz, enthaltend außer Werken moderner Künstler die städtische Gemälde-Gallerie. — Täglich von 9 Uhr ab geöffnet. — Entree 50 Pfg.

Königl. Kunstakademie am Sicherheitshafen, enthält außer einem reichhaltigen Kupferstichcabinet und einer Bibliothek, Bilder älterer Meister, u. A. die Himmelfahrt von Rubens. — Täglich geöffnet, (Sonntags von 11—1 Uhr frei). — Entree: 1—2 Personen 50 Pfg., 3 Personen 75 Pfg., 4 Personen 1 Mark. — Gyps-Museum, unentgeltlich geöffnet: Sonntags von 12—1 Uhr, Dienstags und Freitags von 11—1 Uhr. — Kupferstich-Cabinet, jeden Wochentag von 10—1 Uhr geöffnet.

Historisches Museum im alten Schloß am Burgplatz. Geöffnet Sonntags und Mittwochs von 11—1 Uhr. Entree frei.

Gewerbe-Museum in der Kunst-Gewerbeschule am Burgplatz 2, Ausstellung des Central-Gewerbevereins für Rheinland, Westfalen und benachbarte Bezirke. — Geöffnet täglich mit Ausnahme des Montags. — Entree 50 Pfg. (Mittwochs frei).

Permanente Kunstausstellung von Ed. Schulte, Alleestraße 42. — Täglich geöffnet. — Entree 50 Pfg.

Gemälde-Salon moderner Meister, verbunden mit reichhaltigem Lager von **Kupferstichen, Radirungen, Photographien** ꝛc., von Bismeyer & Kraus, Bazarstraße 7/8 (früher Elberfelderstraße 5). — Täglich geöffnet. — Entree zum Gemälde-Salon 50 Pfg.

Die **Lambertuskirche** am Stiftsplatz enthält werthvolle Wandgemälde, sowie das Mausoleum Herzogs Wilhelm V., Reliquienschreine und eine prachtvolle Monstranz.

In der **Aula des städtischen Realgymnasiums,** Klosterstraße 7, schöner Freskenfries von Bendemann. — Täglich geöffnet. — Entree 50 Pfg. (Sonntags von 2—4 Uhr frei).

b. Sehenswerthe Gebäude.

Höhere Bürgerschule am Fürstenwall, erbaut nach den Plänen des Stadtbaumeisters Westhofen.

Johanneskirche am Königsplatz, erbaut nach den Plänen der Architekten Kyllmann und Heyden 1875—1879.

Kunsthalle am Friedrichsplatz, erbaut nach den Plänen von Professor Giese 1880/81 durch den Stadtbaumeister Westhofen.

Kunstgewerbeschule am Burgplatz, erbaut nach den Plänen des Stadtbaumeisters Westhofen.

Malerakademie am Sicherheitshafen, erbaut nach den Plänen des Baumeisters Riffart.

Provinzial-Ständehaus an der Elisabethstraße, erbaut nach den Plänen des Professors Raschdorf, Geh. Regierungs-Baurath.

Erweiterungsbau des **neuen Rathhauses** am Marktplatz, erbaut nach Plänen des Stadtbaumeisters Westhofen.

Stadttheater an der Alleestraße, erbaut nach den Plänen des Professors Giese 1875—77 durch den Stadtbaumeister Westhofen.

Portal und Kapelle mit Leichenhalle auf dem neuen Friedhofe, erbaut nach Plänen des Stadtbaumeisters Westhofen.

Universitäts- und Landesbibliothek Düsseldorf

O. Geburts- und Sterbehäuser berühmter Personen.

Geburtshaus von Peter von Cornelius, Kurzestr. 15.
Geburtshaus von Heinr. Heine, Bolkerstr. 53.
Geburtshaus von J. H. Jacoby, Marktstr. 11.
Sterbehaus von Immermann, Ratingerstr. 45.
Sterbehaus von v. Schadow, Hofgartenstr. 8.
Wohn- und Sterbehaus von W. Camphausen, Jägerhofstr. 9.

P. Denkmäler.

Cornelius-Denkmal, an dem Corneliusplatz.
Statue des Kurfürsten Johann Wilhelm, am Marktplatz.
Schadow-Denkmal, an dem Schadowplatz.
Weihe-Denkmal, im Hofgarten.
Stefanien-Denkmal, im botanischen Garten.

Mariensäule, an dem Maxplatz.

Q. Springbrunnen.

1. Am Corneliusplatz, nach einem Entwurf des Bildhauers Leo Müsch, ausgeführt von demselben.
2. Am Kirchplatz, nach einem Entwurf der Architekten Tüshaus und von Abbema.
3. Am Schwanenmarkt, Gußstück.

R. In hiesiger Stadt erscheinende Zeitungen und Zeitschriften.

a. Täglich erscheinende Zeitungen.

Düsseldorfer Anzeiger. Druck und Verlag von Peter Bitter, Grünstraße 13.
Düsseldorfer Volksblatt, Aktiengesellschaft. Expedition Bastionsstraße 14.
Düsseldorfer Volkszeitung. Druck und Verlag von H. Kronenberg, Hohestraße 3.
Düsseldorfer Zeitung. Druck und Verlag der Stahlschen Buchdruckerei, Expedition Grabenstraße 19.
General-Anzeiger. Druck und Verlag von Gustav Jockwer. Haupterpedition Grabenstraße 23.
Düsseldorfer Stadt-Anzeiger. Expedition der Düsseldorfer Zeitung, Grabenstraße 19.
Täglicher Anzeiger. Druck und Verlag von Boes & Weber. Expedition Bahnstraße 52.

b. Periodisch erscheinende Zeitungen.

Amtsblatt der Kgl. Regierung zu Düsseldorf. Druck von L. Voß & Co., kgl. Hofbuchdrucker, Steinstr. 36.
Allgemeine Offerten-Zeitung. Gratisblatt, Hütten-, Maschinenwesen 2c. Herausgegeben von Fr. Schmidt sel. Wwe.
Baugewerblicher Anzeiger. Druck und Verlag von Gustav Jockwer, Grabenstraße 23.
Der Artist. Redaktion G. Stoffers, Düsseldorf. Druck und Verlag von C. Kraus, Düsseldorf. Carlsplatz 11.
Hildener Zeitung. Druck und Verlag von H. Kronenberg, Hohestraße 3.
Industrie-Anzeiger für das westfäl. Deutschland. Druck u. Verlag von H. Kronenberg, Hohestraße 3.
Katholische Zeitschrift für Erziehung und Unterricht. Herausgegeben von Seminardirektor Dr. Gansen in Boppard. Druck und Verlag von L. Schwann, Düsseldorf, Oststraße 82.
Kirchlicher Anzeiger. Verlag des Evangelischen Krankenhauses.
Mittheilungen des Vereins zur Wahrung der gemeinsamen wirthschaftlichen Interessen in Rheinland und Westfalen. Herausgegeben von dem Vereinsvorstande. Redigirt von H. A. Buek, Generalsekretär. Druck und Verlag von L. Schwann, Oststraße 82.
Monatshefte zu Ehren Unserer lieben Frau vom heil. Herzen Jesu. Herausgegeben von den Missionaren vom heil. Herzen, zu Tilburg (Holland). Druck und Verlag von L. Schwann, Düsseldorf, Oststraße 82.
Rheinische Verkehrszeitung. Verlag von H. Wiese in Cöln. Druck der Schönwasser'schen Buchdruckerei, Oststraße 103a.
Rheinisch-Westfälischer Geschäftsführer. Druck Redaktion von E. Kietz, Marschallstraße 5.
Stahl und Eisen. Fachzeitung für Eisenhüttenleute. Druck und Verlag von Aug. Bagel.
Werkmeister-Zeitung. Organ des Verbandes. Redaktion G. Stoffers, Düsseldorf. Druck und Verlag von C. Kraus, Carlsplatz 11.
Westdeutsches Gewerbeblatt. Organ des Central-Gewerbe-Vereins für Rheinland, Westfalen und benachbarte Bezirke. Druck und Commissionsverlag von Aug. Bagel.

Universitäts- und Landesbibliothek Düsseldorf

Anhang.

Verkehrsmittheilungen und Gemeinnütziges.

Oeffentliche Dienst- 2c. Gebäude und Verkehrsanstalten.

Aich-Amt, Schadowstraße 30.
Archiv, Königl., Josefinenstraße 8.
Arrest- u. Correctionsanstalt, Königl., Akademiestr. 1.
Bergisch-Märkische Bank, Königsplatz 15/16.
Betriebs-Amt, Berg.-Märkisches, Königsallee 52.
„ „ rechtsrheinisches, Friedrichsstr. 28a.
Büreau für Umgestaltung der Bahnhofsanlagen, Bilkerstraße 14.
Bürgerschule, Höhere, Klosterstraße 11/13.
Das neugebaute Schulgebäude, Ecke der Florastraße und Fürstenwall ist noch nicht in Benutzung genommen.
Feuerwehr-Depot, Akademiestraße 5.
Gas- und Wasserwerks-Direktion, Louisenstraße 47.
General-Commission, Königl., Thalstraße 51.
Gewerbegericht, Königl., Königsplatz 40.
Gymnasium, Königl., Alleestraße 32.
Handelskammer, Königl., Königsplatz 40.
Hauptsteueramt, Königl., Dammstraße 1.
Hypothekenamt, Königl., Friedensstraße 11.
Jägerhof, Königl. Schloß, Jakobistraße 2.
Justizgebäude, Königl., Königsplatz 40.
Katasteramt, Amt I., Königl., Duisburgerstaße 83.
„ „ II., „ Schützenstraße 6.
Kunstakademie, Königl., am Sicherheitshafen.
Kunst- und Gewerbe-Museum, Burgplatz 2.
Kunst- und Gewerbe-Schule, Burgplatz 2.
Lagerhaus, städtisches, Rheinwerft a. d. Stadt Nr. 4.
Landesbibliothek, Königl., Burgplatz 2.
Landrathsamt des Stadtkreises, Rathhaus Zimm. 27.
Landrathsamt des Landkreises, Kgl., Klosterstr. 23.
Montirungs-Depot, Königl., Ratingerstraße 2.
Polizei-Amt, Markt 4.
Büreau des 1. Polizeibezirks, Stube Nr. 64 im Polizeigebäude.
„ „ 2. „ Fischerstraße 27.
„ „ 3. „ Schadowstr. 91.
„ „ 4. „ Cölnerstraße 69.
„ „ 5. „ Friedrichsstr. 94.
Ober-Post- und Postdirektion und Hauptpost-Amt, Harolbstraße 13.
Filialen: Ratingerstraße 49, Jakobistraße 11a, Münsterstraße 59, Rheinischer Bahnhof, Grafenberg 22, Ellerstraße 215, Herzogstraße 16, Hamm 184a.
Proviant-Amt, Königl., Neußerstraße 67.
Provinzial-Feuer-Societät, Friedrichsstraße 66/68.
Provinzial-Ständehaus, an der Elisabethstraße.
Rathhaus, Markt 1.
Realgymnasium, städtisches, Klosterstraße 7/9.
Regierung, Königl., Mühlenstraße 34.
Reichsbank, Kaiserl., Alleestraße 9.
Schlachthalle, städt., Brüderstraße 8.
Stadttheater, städt., Alleestraße 16a.
Tonhalle, städt., Schadowstraße 91.
Sternwarte, städt., Martinstraße 101.
Steuerkasse, Königl., I., Poststraße 8.
„ „ II., Bismarckstraße 57.

Badeanstalten.

Friedrichsbad, Goltsteinstraße 1.
Hotel Fehrer, Friedrichsstraße 21.
Hotel Spellmann, Friedrichsstraße 13/15.
Hotel Fehr, Benratherstraße 7.
Hotel Rieks, Wwe., Breitestraße 15.

Verzeichniß der Feuermeldestellen.

1. Polizeiamt, Marktplatz 4.
2. Ratingerthor, Alleestraße 1.
3. Gebr. Dietrich, Duisburgerstraße 20.
4. Städtisches Armenhaus, Derendorferstraße 26.
5. Städtische Schlachthalle, Brüderstraße 8.
6. Marienhospital, Sternstraße 91.
7. Städtisches Theater, Alleestraße 16a.
8. Städtische Tonhalle, Schadowstraße 91.
9. C. Hahn, Gastwirth, Grafenbergerstraße 49.
10. Zoologischer Garten, Düsselthalerstraße 150.
11. Postamt, Harolbstraße 22.
12. Evang. Krankenhaus, Fürstenwallstraße 91.
13. A. Vogels, Gastwirth, Lindenstraße 178.
14. Polizei-Filiale, Cölnerstraße 69.
15. Waggonfabrik, Cölnerstraße 170.
16. Irrenanstalt, Fürstenwallstraße 1.
17. Polizei-Filiale, Neußerstraße 135.
18. Posthalterei, Königsallee 29.
19. Johnen, Fuhrunternehmer, Oststraße 98.
20. Städtischer Fuhrpark, Ellerstraße 26.
21. Postamt, Ellerstraße 215.
22. Gasanstalt, Louisenstraße 49.
23. Hilden, Restaurateur, Herzogstraße 44.

Universitäts- und
Landesbibliothek Düsseldorf

Feuermelde-Fernsprechstationen.

1. Dietrich, Gebrüder, Duisburgerstraße 20 (auch Feuertelegraphenstelle).
2. Gasanstalt, Louisenstraße 49 (auch Feuertelegraphenstelle).
3. Hagemann, Ernst, Cavalleriestraße 24.
4. Hahn, Albert, Oberbilkerallee 167.
5. Haniel & Lueg, Grafenbergerchaussee 330.
6. Hasenclever, C. W. Söhne, Bachstraße 23.
7. Kraus, Ludwig, Oststraße 60.
8. Landgrebe & Burberg, Lorettostraße 18.
9. Mittelstenscheidt, Julius, Jakobistraße 8.
10. Polizei-Büreau, Cölnerstaße 69 (auch Feuertelegraphenstelle).
11. Thüngen, Wilhelm, Bahnstraße 2.
12. Zinzen, Theodor, Eintrachtstraße 22.
13. Polizei-Büreau, Tonhalle 91 (auch Feuertelegraphenstelle).

Eisenbahn-Fahrpläne vom 1. Oktober 1886.

Von Düsseldorf (Berg.-Märk. Bahnhof) nach:

Neuß 5,37. 6,35. 7,26. 8,10. 8,35. 9,20. 9,53. 11,31. 12,26. 1,37. 2,10. 3,00. 3,30. 3,57. 5,37. 6,05. 7,48. 9,01. 9,22. 11,05.
M.-Gladbach 5,37. 7,26. 8,10. 9,53, 12,26. 2,10. 3,57. 5,37. 9,22. 11,05.
Aachen 5,37. 8,10. 9,53. 2,10. 5,37. 9,22.
Gerresheim bei Elberfeld 5,09. 8,04 [9,00 hält nur in Vohwinkel.] 12,10. 2,11, 4,19. 7,00. [8,00 hält nur in Vohwinkel.] 10,40. [12,10 hält in Erkrath, Haan, Vohwinkel u. Steinbeck nur, wenn daselbst Passagiere abzusetzen sind.]
Grafenberg, Rath, Ratingen, Hösel, Kettwig, Werden, Essen 4,35. 7,26. 10,30. 2,50. 4,30. 6,50. [10,15 hält nicht in Rath.]

Nach Düsseldorf (Berg.-Märk. Bahnhof) von:

Neuß 7,00. 7,50. 8,46. 10,17. 11,50. 12,51. 1,55. 2,30. 4,01. 4,12. 5,30. 6,34. 7,28. 7,44. 9,33. 10,43. 11,52.
M.-Gladbach 7,00. 8,27. 11,13. 1,23. 3,32. 6,00. 7,25. 8,47. 11,32.
Aachen-M. 6,44. 9,10. 1,48. 4,00. 6,04. 9,55.
Elberfeld (Döppersberg) 6,18. 7,28. 8,45. 10,21. 1,00. 2,44. 4,30. 7,31. 8,07. 11,08.
Vohwinkel 6,36. 7,41. 9,05. 10,36. 1,17. 3,07. 4,46. 7,49. 8,21. 11,27.
Hochdahl 6,51. 9,21. 10,51. 1,34. 3,23. 5,04. 8,06. 8,33. 11,46.
Erkrath 6,58. 9,28. 10,58. 1,42. 3,30. 5,11. 8,13. 11,54.
Gerresheim 7,04. 9,34. 11,04. 1,48. 3,36. 5,17. 8,19. 12,01.
Essen 6,11. 8,06. 10,06. 12,24. 2,16. 4,48. 8,52.
Werden 6,30. 8,23. 10,25. 12,42. 2,34. 5,08. 9,10.
Kettwig 6,38. 8,31. 10,34. 12,51. 2,41. 5,16. 9,18.
Hösel 6,50. 8,43. 10,46. 1,03. 2,53. 5,28. 9,30.
Ratingen 6,59. 8,52. 10,57. 1,12. 3,02. 5,37. 9,39.
Rath 7,06. 8,59. 11,04. 3,09. 5,44. 9,46.
Grafenberg 7,13. 9,06. 11,12. 1,24. 3,17. 5,51. 9,53.

Von Oberkassel nach:

Neuß 7,22. 9,31. 12,19. 2,31. 5,21. 8,44.

Nach Oberkassel von:

Neuß 7,00. 8,55. 11,51. 1,57. 4,03. 6,36.

Von Neuß nach:

Crefeld (über Osterrath) 7,01. 7,44. 10,08. 11,54. 12,44. 2,27. 3,45. 4,13. 6,28. 8,11. 9,36.
Cöln 7,43. 10,14. 11,53. 1,53. 3,58. 6,35. 9,25.

Nach Neuß von:

Crefeld 7,07. 8,19. 9,38. 11,18. 1,17. 3,30. 5,59. 6,58. 8,50. 10,06.
Cöln 6,00. 9,08. 11,42. 1,40. 2,42. 5,30. 8,30.

Von Düsseldorf (Cöln-Mindener Bahnhof) nach:

Die mit * bezeichneten Züge führen nur Wagen 1. u. 2. Klasse. Die eingeklammerten Züge () halten auch auf dem Rheinischen Bahnhof Düsseldorf (Wehrhahn).

Benrath, Langenfeld, Küppersteg 8,06. 10,21. 1,20. 4,38. 7,28. 10,32.
Deutz 10,21. 1,20. 4,38. 7,28.
Cöln 6,35*. 7,07*. 8,06. 2,02. 4,38. 5,49. 6,10. 8,59*. 10,32.
Calcum, Großenbaum (6,50.) (8,36.) (12,49.) (2,36.) (7,01.) (11,44.)
Duisburg, Oberhausen (6,50.) (8,36.) 9,18. 12,43*. (12,49.) 1,52. (2,36.) [(4,24) nach Holland]. (7,01.) 8,48*. (11,44.) 12,24*.

Nach Düsseldorf (Cöln-Mindener Bahnhof) von:

Cöln 5,45. 8,35. 12,00*. 1,10. 1,25. 3,35. 8,05*. 10,30. 11,40*.
Deutz 7,17. 11,33. 1,17. 5,50.
Mülheim am Rhein 5,55. 7,27. 11,42. 1,38. 3,46. 6,01. 10,41.
Langenfeld 6,18. 7,53. 12,05. 2,03. 6,26. 11,06.
Benrath 6,29. 8,08. 12,17. 2,15. 6,38. 11,18.
Oberhausen 5,51*. 6,25*. (6,57.) (9,22.) (12,15.) (1,17.) (3,32.) 5,03. 5,27. (6,29.) 8,18*. (9,26.)
Duisburg 6,02*. 6,36*. (7,15.) 9,35.) (12,30.) (1,28.) (3,47.) 5,14. 5,38. (6,42.) 8,29*. (9,41.)
Calcum (7,38.) (9,55.) (12,53.) (4,08.) (7,03.) (10,03.)

Von Düsseldorf (Rheinischer Bahnhof) nach:

Gerresheim, Neanderthal, Mettmann, Dornap, Sonnborn, Elberfeld, Hagen 7,22. 11,00. 1,53. 4,37. 7,40 (nur bis Mittelbarmen).
Rath, Ratingen, Lintorf, Speldorf-Broich 7,26. 10,28. 1,17. 6,42. 10,39.
Eller, Hilden, Immigrath, Opladen, Schlebusch, Mülheim, Deutz, Kalk, Troisdorf, Königswinter, Ehrenbreitstein 7,00. 10,20. 1,24. 5,11. [9,03 bis Neuwied.]

Nach Düsseldorf (Rheinischer Bahnhof) von:

Kalk (Berg.-Märk.) 7,11. 11,21. 3,07. 6,59. 9,14.
Deutz (Berg.-Märk.) 7,23. 11,46. 3,22. 7,10. 9,28.
Mülheim a. Rhein (Berg.-Märk.) 7,33. 11,55. 3,31. 7,20. 9,37.
Schlebusch (Berg.-Märk.) 7,44. 12,06. 3,42. 7,31. 9,48.
Opladen 7,55. 12,17. 3,51. 7,40. 9,56.
Immigrath 8,06. 12,28. 4,02. 7,51. 10,07.
Hilden 8,16. 12,37. 4,12. 8,01. 10,17.
Eller 8,26. 12,46. 4,22. 8,10. 10,27.
Speldorf 6,18. 9,15. 12,40. 4,25. 8,18.
Lintorf 6,35. 9,33. 12,57. 4,43. 8,35.
Ratingen (Rhein.) 6,42. 9,41. 1,04. 4,51. 8,42.
Rath (Rhein.) 6,49. 9,49. 1,11. 4,59. 8,49.

Universitäts- und Landesbibliothek Düsseldorf

Fahrplan der Pferde-Eisenbahn.

A. Stadtbetrieb.

Route **Nordstraße** —	Gartenstraße —	Corneliusplatz —	**Berg.-Märk. Bahnhof.**
Abf. des 1. Wagens 7^{40} Morg.	7^{45} Morgens	7^{50} Morgens	7^{55} Morg. zum Schnellzug 8^{10} Dssdrf-Aachen alle 10 Min. bis
„ des letzten „ 8^{50} Abds.	8^{55} Abends	9 Abends	9^{05} Abends.

Route **Berg.-Märk. Bahnh.** —	Corneliusplatz —	Gartenstraße —	**Nordstraße.**
Abf. des 1. Wagens 8^{05} Morg.	8^{10} Morgens	8^{15} Morgens	8^{20} Morg. alle 10 Minuten bis
„ des letzten „ 9^{15} Abds.	9^{20} Abends	9^{25} Abends	9^{30} Abends.

Route **Berg.-Märk. Bahnh.** —	Bismarckstraße —	Leopoldstraße —	**Wehrhahn.**
Abf. des 1. Wagens 8^{05} Morg.	8^{10} Morgens	8^{15} Morgens	8^{20} Morg. alle 10 Minuten bis
„ des letzten „ 9^{05} Abds.	9^{10} Abends	9^{15} Abends	9^{20} Abends.

Route **Wehrhahn** —	Leopoldstraße —	Bismarckstraße —	**Berg.-Märk. Bahnhof.**
Abf. des 1. Wagens 8^{10} Morg.	8^{15} Morgens	8^{20} Morgens	— 8^{25} Morg. alle 10 Minuten bis
„ des letzten „ 9 Abds.	9^{05} Abends	9^{10} Abends	9^{15} Abends.

Route **Berg.-Märk. Bahnh.** —	Garnisonkirche —	**Burgplatz.**
Abf. des 1. Wagens 8^{05} Morg.	8^{10} Morgens	8^{15} Morgens alle 10 Minuten bis
„ des letzten „ 8^{55} Abds.	9 Abends	9^{05} Abends.

Route **Burgplatz** —	Garnisonkirche —	**Berg.-Märk. Bahnhof.**
Abf. des 1. Wagens 8^{05} Morg.	8^{10} Morgens	8^{15} Morgens alle 10 Minuten bis
„ des letzten „ 8^{55} Abds.	9 Abends	9^{05} Abends.

Route ***Wehrhahn** —	Tonhalle —	Corneliusplatz —	**Burgplatz.**
Abf. des 1. Wagens 8^{10} Morg.	8^{15} Morgens	8, 8^{20} } Morgens	8^{05}, 8^{25} } Morg. alle 10 Minuten bis
„ des letzten „ 8^{50} Abds.	8^{55} Abends	9 Abends	9^{05} Abends.

Route **Burgplatz** —	Corneliusplatz —	Tonhalle —	**Wehrhahn.**
Abf. des 1. Wagens 8^{15} Morg.	8, 8^{10}, 8^{20} } Morgens	8^{05}, 8^{15}, 8^{20} } Morgens	8^{10}, 8^{20}, 8^{20} } Morg. alle 10 Minuten bis
„ des letzten „ 8^{55} Abds.	9 Abends	9^{05} Abends	9^{10} Abends.

Bemerkungen. ***Wehrhahn** Abfahrt des letzten Wagens im Stadt-Betriebe 9^{20} Abends über Corneliusplatz zur **Nordstraße.**

B. Linie Schützenstraße — Rheinischer Bahnhof.

Schützenstraße Abfahrtszeiten: Vormittags 8^{30} (8^{34}, 8^{41}), 9^{50} (9^{55}), 12^{50} (12^{52}, 12^{53}), Nachmittags 1^{10} (1^{17}), 4^{00} (4^{29}), 4^{20} (4^{39}), 5^{00} (5^{05}).

Anmerkungen. a. Die eingeklammerten Zahlen bedeuten die Ankunftszeiten der Eisenbahnzüge. b. Bei dem direkten durchgehenden 10 Minuten-Betriebe zum Zoologischen Garten (an Sonn- und Feiertagen) fallen die Fahrten zum Rheinischen Bahnhofe aus.

C. Linie Zoologischer Garten.*)

Schützenstraße Abfahrtszeiten: Vormittags 9^{10}, 9^{30}, 10^{30}, 11, 11^{40}, 12^{30}. Nachmittags 2, 2^{30}, 3, 3^{20}, 3^{40}, 4^{40}. Abends 5^{20} (5^{50} nur für den Monat Oktober).

Zoologischer Garten Abfahrtszeiten: Vormittags 9^{20}, 9^{40}, 10^{40}, 11^{10}, 12, 12^{40}. Nachmittags 2^{10}, 2^{40}, 3^{10}, 3^{30}, 3^{50}, 4^{50}. Abends 5^{30} (6^{00} nur für den Monat Oktober).

*) An Sonn- und Feiertagen Nachmittags von 2^{30} ab regelmäßiger Anschluß von der Schützenstraße resp. direkter Betrieb alle 10 Minuten bis Abfahrt des letzten Wagens vom Zoologischen Garten zur Schützenstraße nach dem vorstehenden Fahrplane oder nach dem vorhandenen Bedürfnisse.

Während der Zeit des direkten Betriebes zum Zoologischen Garten ist auf der Strecke Burgplatz zum Berg.-Märk. Bahnhof ein 20 Minuten-Betrieb.

Bemerkungen. Der Betrieb der Düsseldorfer Pferde-Eisenbahn wird nach der Bahnhofs-Uhr der Berg.-Märk. Eisenbahn eingerichtet. Bei außergewöhnlichen Betriebsstörungen kann die genaue Innehaltung der in dem Fahrplane vermerkten Fahrzeiten nicht garantirt werden.

Das Publikum wird gebeten, die in der Fahrt begriffenen Wagen weder zu besteigen, noch zu verlassen, da solches mit Gefahr verbunden, und sich auf den Perrons genügend festzuhalten. Das Verweilen auf den Trittbrettern der Wagen ist untersagt. Jeder Unfall, der durch Nichtbeachtung vorstehender Bestimmungen entsteht, würde dem Zuwiderhandelnden zur Last fallen, und ist in solchem Falle die Direktion aller Verantwortlichkeit entbunden.

Die Billete sind bis zu den Endstationen aufzubewahren und auf Verlangen den Controleuren vorzuzeigen.

Universitäts- und Landesbibliothek Düsseldorf

D. Tarif.

Preise der Einzelfahrten.

1. Route innerhalb der Stadt:		II. Klasse: Pf.	I. Klasse: Pf.
Berg.-Märk. Bahn	— Burgplatz . .	10	15
„ „ „	— Garten- resp. Rosenstraße . . .	10	15
„ „ „	— Leopoldstraße .	10	15
Burgplatz	— Tonhalle . . .	10	15
Schützenstraße	— Corneliusplatz .	10	15
„	— Bismarck- resp. Steinstraße . .	10	15
Nordstraße	— Corneliusplatz .	10	15
Berg.-Märk. Bahn	— Wehrhahn . .	15	20
Burgplatz	— „ . .	15	20
Berg.-Märk. Bahn	— Nordstraße . .	15	20

2. Route zum Zoologischen Garten:		II. Klasse: Pf.	I. Klasse: Pf.
Schützenstraße	— Zoolog. Garten	10	15
Tonhalle, Leopoldstr.	— „ „	15	20
Corneliusplatz, Bismarck- resp. Steinstr.	— „ „	20	25
Berg.-Märk. Bahn	— „ „	25	30
Burgplatz	— „ „	25	30
Nord- resp. Rosenstr.	— „ „	25	30
Flora	— „ „	35	40

3. Route zur Flora:			
Berg.-Märk. Bahn	— Flora	10	15
Corneliusplatz, Casernenstraße	— „	15	20
Burgpl., Tonhalle, Leopoldstr.	— „	20	25
Nord-, Rosen-, Schützenstraße	— „	25	30
Zoologischer Garten	— „	35	40

Preise der Abonnements-Billete (welche dem Condukteur bestellt werden können), **gültig für beide Wagenklassen und alle Linien, 92 Mark pro Jahr, 46 Mark pro ½ Jahr, 23 Mark pro ¼ Jahr, 8 Mark pro Monat.**

Kinder zwischen 3 bis 8 Jahren in Begleitung von Erwachsenen zahlen auf beiden Plätzen die Hälfte.

Düsseldorf, den 1. Oktober 1886. **Die Direktion.**

Das Meldewesen beim Standesamt betreffend.

Das Standesamt befindet sich in der ersten Etage des neuen Rathhauses: Stube 19 für Geburts- und Sterbeanzeigen — Stube 20 für Eheschließungen.

Jede Geburt eines Kindes ist innerhalb einer Woche dem Standesbeamten anzuzeigen, das heißt, die Anzeige hat spätestens am siebenten Tage nach der Geburt, den Tag der letzteren nicht mitgerechnet, zu erfolgen. Durch hineinfallende Sonntage und Feiertage wird der Fristlauf nicht gehemmt

Zur Anzeige sind verpflichtet:

1. der eheliche Vater,
2. die bei der Niederkunft zugegen gewesene Hebamme,
3. der dabei zugegen gewesene Arzt,
4. jede andere dabei zugegen gewesene Person,
5. die Mutter, sobald sie dazu im Stande ist.

Jedoch tritt die Verpflichtung der in der vorstehenden Reihenfolge später genannten Personen nur dann ein, wenn ein früher genannter Verpflichteter nicht vorhanden, oder derselbe an der Erstattung der Anzeige verhindert ist.

Der Standesbeamte hat zur Vermeidung von ungenügenden Anzeigen thunlichst dahin zu wirken, daß bei dem Vorhandensein eines früher genannten Verpflichteten z. B. des ehelichen Vaters, die Anzeigen von diesem und nicht von einem später genannten Verpflichteten, z. B. einer andern bei der Niederkunft zugegen gewesenen Person erstattet werden.

Jeder Sterbefall ist spätestens am nächstfolgenden Wochentage dem Standesbeamten anzuzeigen.

Zur Anzeige ist verpflichtet das Familienhaupt und wenn ein solches nicht vorhanden oder an der Anzeige behindert ist, derjenige, in dessen Wohnung oder Behausung der Sterbefall sich ereignet hat.

Die Anzeige ist mündlich von dem Verpflichteten selbst oder durch eine andere aus eigener Wissenschaft unterrichtete Person zu machen.

Wenn ein Kind todtgeboren, oder in der Geburt verstorben ist, so muß die Anzeige spätestens am nächstfolgenden Tage (also auch an Sonn- und Feiertagen) geschehen.

Ein Jeder, welcher auf dem Standesamte eine Anzeige zu machen hat, hat sich, wenn derselbe dem Standesbeamten nicht persönlich bekannt ist, oder durch eine andere, dem Standesbeamten bekannte Persönlichkeit recognoscirt wird, durch glaubhafte Legitimationspapiere, als: polizeilicher Anmeldeschein, Steuerzettel, Militärpapiere 2c. auszuweisen.

Wer der Anzeigepflicht in der vorgeschriebenen Zeit nicht nachkommt, wird mit Geldstrafe bis zu 150 Mark oder mit Haft bestraft.

Geschäftsordnung für das Standesamt.

Das Standesamt ist mit Ausnahme der Sonn- und Feiertage, Morgens von 8½ bis 12½ Uhr und Nachmittags von 3 bis 5 Uhr geöffnet.

Außerdem ist an jedem Sonn- und Feiertage das Büreau zur Aufnahme von Todesanzeigen Morgens von 10 bis 11 Uhr geöffnet.

Universitäts- und Landesbibliothek Düsseldorf

Die Anmeldungen zum Aufgebot werden an jedem Wochentage mit Ausnahme des Sonnabends, Nachmittags von 3 bis 5 Uhr entgegen genommen.

Die Anmeldung zur Heirath hat Montags, Vormittags zwischen 9 und 12 Uhr zu erfolgen und wird alsdann der Tag und die Stunde zur Eheschließung bestimmt.

Die Eheschließungen finden in den Vormittagsstunden statt.

In Krankheitsfällen, wo Gefahr im Verzug ist, kann die Eheschließung auch in der Wohnung eines der Verlobten stattfinden.

Auszüge aus den Standesregistern können 24 Stunden nach deren Bestellung in Empfang genommen werden, so daß Urkunden, die Morgens bestellt, am folgenden Morgen und die Nachmittags bestellt, am folgenden Nachmittage in Empfang genommen werden können.

Auszug aus dem Impfgesetz.

Die öffentlichen Impfungen erfolgen unentgeltlich.

Der Impfung mit Schutzpocken soll unterzogen werden:

1. jedes Kind vor dem Ablaufe des auf sein Geburtsjahr folgenden Kalenderjahres, sofern es nicht nach ärztlichem Zeugniß die natürlichen Blattern überstanden hat.
2. jeder Zögling einer öffentlichen Lehranstalt oder einer Privatschule, mit Ausnahme der Sonntags- und Abendschulen, innerhalb des Jahres, in welchem der Zögling das zwölfte Lebensjahr zurückgelegt, sofern er nicht nach ärztlichem Zeugniß in den letzten fünf Jahren die natürlichen Blattern überstanden hat oder mit Erfolg geimpft worden ist.

Ein Impflichtiger, welcher nach ärztlichem Zeugniß ohne Gefahr für sein Leben oder für seine Gesundheit nicht geimpft werden kann, ist binnen Jahresfrist nach Aufhören des diese Gefahr begründenden Zustandes der Impfung zu unterziehen.

Ob diese Gefahr noch fortbesteht, hat in zweifelhaften Fällen der zuständige Impfarzt endgültig zu entscheiden.

Ist eine Impfung nach dem Urtheile des Arztes erfolglos geblieben, so muß sie spätestens im nächsten Jahre und, falls sie auch dann erfolglos bleibt, im dritten Jahre wiederholt werden.

Jeder Impfling muß frühestens am sechsten, spätestens am achten Tage nach der Impfung dem impfenden Arzte vorgestellt werden.

Außer den Impfärzten sind ausschließlich Aerzte befugt, Impfungen vorzunehmen.

Strafbestimmung.

Eltern, Pflegeeltern und Vormünder, welche den ihnen obliegenden Nachweis zu führen unterlassen, werden mit einer Geldstrafe bis zu 20 Mark bestraft.

Eltern, Pflegeeltern und Vormünder, deren Kinder und Pflegebefohlene ohne gesetzlichen Grund und trotz erfolgter amtlicher Aufforderung der Impfung oder der ihr folgenden Gestellung entzogen geblieben sind, werden mit Geldstrafe bis zu 50 Mark oder mit Haft bis zu 3 Tagen bestraft.

Die öffentlichen, unentgeltlichen Impfgeschäfte beginnen alljährlich Anfang Mai und enden Ende September.

NB. Impflokale, Impfzeit und Impfarzt werden jährlich Anfang Mai durch die Lokalblätter publizirt.

Auszug aus der Polizeiverordnung, betr. das Dienstmannsgewerbe.

Tarif für die Dienstmänner.

I. Für bestimmte Gänge mit und ohne Geräthschaften.	Für einen Gang bis 10 ko Gepäck M.	einschließl. mit über 10—25 ko Gepäck M.
1. In der Stadt einschließlich des Carlsthores, der Bahnhöfe, Ost-, Jakobi-, Jägerhofstraße, Ratingerthor, Eiskellerberg	0.15	0.25
2. Nach den übrigen Theilen der Stadt sowie nach dem Stockkämpchen, dem städtischen Kirchhofe und dem Bahnhof Oberkassel (ohne Brückengeld)	0.25	0.40
3. Nach Derendorf, Flingern bis Nr. 73 (Wirth Vogels) oder bis zum Spritzenhause auf der Grafenbergerchaussee, Oberbilk bis zur Steffensburg, Bilk, Hamm (bis zur Kirche)	0.50	0.75
4. Nach allen übrigen Theilen der Oberbürgermeisterei Düsseldorf . . .	0.75	1.00
5. Nach Eller, Fahnenburg und Rath	1.00	1.25
6. Nach Gerresheim	1.25	1.50
7. Nach Benrath, Ratingen, Kaiserswerth und Neuß	1.50	1.75
	Für jede 10 ko mehr 10 Pfg.	

II. Für Arbeiten oder Gänge auf Zeit für jede Stunde.

a. Mit Geräthschaften	50 Pfg.
b. Ohne „	40 „

Universitäts- und Landesbibliothek Düsseldorf

III. Für ganze oder halbe Tage zu 12 resp. 6 Stunden als Arbeiter oder Begleiter.

a. Mit Geräthschaften . . . . . 3.00 Mark resp. 1.50.
b. Ohne „ . . . . . 2.50 „ „ 1.25.

IV. Für Eishacken oder Schneeschaufeln per Stunde.

a. Mit Geräthschaften . . . . . 60 Pfg.
b. Ohne „ . . . . . 50 „

Anmerkungen.

1. Diese Tarifsätze finden Anwendung im Sommer von Morgens 6 bis Abends 9 Uhr, im Winter von Morgens 7 bis Abends 8 Uhr.
2. Für Dienstleistungen, welche nach 9 resp. 8 Uhr Abends beginnen oder während der Nachtzeit ist die Hälfte der Tarifsätze mehr zu entrichten.
3. Bei Ertheilung von Aufträgen sind die Dienstleute verpflichtet, bis zu 5 Minuten unentgeltlich zu warten.
4. Bei Beschäftigung auf Zeit wird mindestens eine volle Stunde berechnet, die über eine volle Stunde hinaus dauernde Beschäftigung ist bis zu ½ Stunde mit der Hälfte, darüber hinaus mit dem vollen Stundensatze zu vergüten.
5. Die Dienstmänner müssen die ihnen ertheilten überhaupt ausführbaren Aufträge unverzüglich, auf dem kürzesten Wege und in derjenigen Reihenfolge, in welcher sie ertheilt worden sind, zur Ausführung bringen.
6. Von einem etwa früher übernommenen Auftrage und von der zu dessen Erfüllung voraussichtlich nöthigen Zeit ist dem ferneren Auftraggeber Mittheilung zu machen.
7. So lange ein Dienstmann auf seinem Standorte steht, darf er die Annahme und die Ausführung eines Auftrages nicht mit der Entschuldigung ablehnen, daß er schon bestellt sei.

Auszug aus der Polizeiverordnung über das Droschkenfuhrwesen.

Art. 24.

Es wird entrichtet:

	Von 1 oder 2 Personen M.	Von jeder Person mehr M.
I. für Tourfahrten:		
innerhalb der Stadt Düsseldorf einschließlich des alten Kirchhofes, an der Fischerstraße, der Kaiserswertherstraße bis Haus 98, Münsterstraße bis Roßstraße, Stockamp-, Derendorfer-, Pempelforter-, Adler-, Schützen-, Cölnerstraße bis zur Cöln-Mindener Eisenbahn, Carlstraße, Pionierstraße, Städt. Fuhrpark und Gasanstalt, Kirchplatz, Düssel-, Loretto- und Neußerstraße bis zur Bilkerkirche und Brückenstraße	0.60	0.25

Will der Fahrgast den Wagen zu einer neuen Fahrt benutzen, so ist der Kutscher verpflichtet, ohne besondere Entschädigung ¼ Stunde zu warten. Ueber diese Zeit hinaus ist für ¼ Stunde Warten, ohne Rücksicht auf die Personenzahl 0,25 M. zu entrichten.

II. Für eine Fahrt aus Bezirk I nach:		
Benrath	4.50	0.50
Bilk (einschließlich des Kirchhofes an der Volmerswertherstraße) .	1.—	0.25
Derendorf	1.—	0.25
Düsselthal	1.25	0.25
Eller	3.—	0.50
Fahnenburg	2.—	0.50
Flehe, Dorf oder Wasserwerk	2.—	0.50
Flingern bis zur Bruchstraße und Villa Haniel an der Grafenberger Chaussee	1.—	0.25
Flingern jenseits dieser Punkte	1.25	0.25
Floragarten und Bilker Allee	1.—	0.25
Gerresheim	3.50	0.50
Grafenberg	1.25	0.25
„ Provinzial-Irren-Anstalt	2.50	0.50
Golzheim (einschließl. des Friedhofes hinter dem Tannenwäldchen)	1.50	0.25
Golzheimer Heide	2.00	0.50
Hamm	1.25	0.25
Himmelgeist	3.50	0.50
Kaiserswerth	4.50	0.50
Lierenfeld	2.—	0.50
Lohausen	3.—	0.50
Mörsenbroich	1.50	0.25
Oberbilk bis zur Steffensburg	1.—	0.25
„ jenseits der Steffensburg	1.25	0.25

Universitäts- und Landesbibliothek Düsseldorf

	Von 1 oder 2 Personen M.	Von jeder Person mehr M.
Oberkassel (Bahnhof) oder zurück mit Einschluß des Brückengeldes	1.75	0.25
Ratingen	4.50	0.50
Rath (Bahnhof)	3.—	0.50
Rath (Kirche)	3.—	0.50
Rheinischer Bahnhof	0.80	0.25
Stoffeln	2.—	0.50
Stoffelerfeld (Kirchhof)	1.50	0.25
Thewissen	1.50	0.25
Volmerswerth	2.—	0.50
Waldesheim	1.50	0.25
Werften	2.50	0.50
Zoologischer Garten	1.—	0.25

Dieselben Preise werden entrichtet für Fahrten von den genannten einzelnen Orten in den Bezirk I.

Wird der Wagen zur Fahrt aus dem Bezirk I. nach den unter II. genannten Orten und zurück genommen, so ist für die Rückfahrt incl. 1/4 Stunde Aufenthalt auf der Fahrt oder am Bestimmungsorte nur die Hälfte des Preises der einfachen Fahrt zu entrichten. Für jede 1/4 Stunde längeren Wartens ist ohne Rücksicht auf die Personenzahl M. 0,25 zu zahlen.

Bei Fahrten zwischen den zu II. genannten einzelnen Orten findet auch der Tarif für Zeitfahrten (III) Anwendung, wenn solcher bei Antritt der Fahrt vereinbart wird.

III. Bei Annahme eines Wagens auf Zeit wird entrichtet: für jede halbe Stunde von 1 oder 2 Personen M. 0,75, von jeder Person mehr M. 0,25.

Hierzu kommt bei Fahrten nach Bahnhof Oberkassel ein Zuschag von M. 1, worin das Brückengeld einbegriffen ist.

Erstrecken diese Zeitfahrten sich außerhalb des Bezirks I., so wird diejenige Zeit, welche der Wagen bis zur Rückkehr zur Grenze dieses Bezirks bedarf, mit berechnet, auch wenn der Fahrgast den Wagen früher verläßt.

Die Kutscher sind nicht gehalten, Zeitfahrten außerhalb der Oberbürgermeisterei zu übernehmen oder über 10 Uhr Abends auszudehnen.

IV. Nachtfahrten.

Bei Fahrten, welche zwischen 10 Uhr Abends und im Sommerhalbjahr um 7 Uhr, im Winterhalbjahr um 8 Uhr Morgens beginnen, wird entrichtet:

a. im Bezirke I. und nach Bahnhof Oberkassel der 1½fache Fahrpreis;
b. in allen übrigen Bezirken der doppelte Fahrpreis, jedoch tritt bei Fahrten:
   1. nach Düsselthal, Fahnenburg, Flehe, Flingern jenseits der Bruchstraße resp. Villa Haniel an der Grafenberger Chaussee, Golzheim, Grafenberg, Hamm, Lierenfeld, Mörsenbroich, Oberbilk jenseits der Steffensburg, Stoffeln, Thewissen, Volmerswerth in den Monaten Oktober bis März,
   2. nach Benrath, Eller, Gerresheim, Kaiserswerth, Lohausen, Ratingen, Rath während des ganzen Jahres

von 8 Uhr Abends bis 7 Uhr Morgens der Tarif außer Anwendung und unterliegt die Feststellung des Fahrpreises für Fahrten, welche während dieses Zeitpunktes beginnen, der gegenseitigen Vereinbarung.

Art. 25.

In Begleitung von Erwachsenen sind Kinder unter 3 Jahren frei. Kinder über 3 Jahre und unter 10 Jahren zahlen die Hälfte des Fahrpreises für Erwachsene.

Art. 26.

An Gepäck ist das sogenannte Handgepäck (Reisesack, Handkoffer, Hutschachtel und dergl.) frei. Von jedem größeren Stück (Koffer und dergl.) wird entrichtet M. 0,25, jedoch ist bei Fahrten nach dem Bahnhof Oberkassel ein Stück frei.

Mehr als 100 Kilogramm Gepäck im Ganzen aufzunehmen, ist kein Kutscher verpflichtet. Für Auf- und Abladen darf eine besondere Vergütung nicht gefordert werden.

Art. 27.

Wenn ein Kutscher zur Aufnahme von Fahrgästen zu denselben hinbestellt wird, so ist er dieser Bestellung nachzukommen verpflichtet und kann außer dem tarifmäßigen Fahrgelde einen Zuschlag zu demselben von M. 0,15 erheben. Beträgt die auf die Hinfahrt zum Bestellungsorte und auf das Abwarten des Fahrgastes verwendete Zeit mehr als eine Viertelstunde, so ist eine fernere Entschädigung von M. 0,25 für jede weitere Viertelstunde zu zahlen.

Findet die Fahrt nicht statt, so ist dem Kutscher der Satz einer einfachen Fahrt nebst Zuschlag mit zusammen M. 0,75 zu zahlen; außerdem bei längerem als 1/4stündigem Warten die hierfür oben festgesetzte Entschädigung.

Art. 28.

Für Ein- und Aussteigen von Fahrgästen während der Fahrt wird — abgesehen bei dem Einsteigen von der durch die Vermehrung der Personenzahl etwa entstehenden tarifmäßigen Erhöhung des Fahrgeldes — nichts bezahlt, sofern die Fahrt auf dem direkten Wege von dem Abfahrtspunkte

Universitäts- und Landesbibliothek Düsseldorf

zum Bestimmungsorte des Wagens und ohne weiteren Zeitaufenthalt, als zum Ein- und Aussteigen nöthig, stattfindet. Wird aber behufs des Ein- oder Aussteigens von dem Kutscher ein Umweg verlangt oder bei der Fahrt auf direktem Wege ein Zeitaufenthalt verursacht, so ist für jedes Ein- oder Aussteigen ohne Rücksicht auf die Personenzahl M. 0,25 zu entrichten.

Uebersteigt der entstehende Aufenthalt eine Viertelstunde, so ist außerdem für jede fernere Viertelstunde M. 0,25 zu zahlen.

Art. 29.

Benutzt ein Fahrgast den Wagen außer der ersten Tourfahrt im Bezirk I. ohne weiteren Aufenthalt mehr als 5 Minuten zu ferneren Tourfahrten, so ist für jede solche Fahrt die Hälfte der einfachen Tourfahrt zu entrichten.

Für Gepäckstücke wird in solchen Fällen nur einmal bezahlt.

Art. 30.

In allen Fällen der Artikel 23, 27 und 28 wird die begonnene Viertelstunde einer vollendeten gleich gerechnet.

Art. 31.

Der auf Zeitfahrten angenommene Kutscher, sowie derjenige, dessen Fahrgast den Wagen am Bestimmungsorte zur Weiterbenutzung warten läßt, ist gehalten, bei dem Antritt der Fahrt resp. bei dem Anfange des Wartens sowie bei der Entlassung die Uhr vorzuzeigen, damit sich der Fahrgast von dem Innehalten der Taxe überzeugen kann.

Art. 32.

Bei Streitigkeiten zwischen Fahrgästen und Kutschern haben zunächst die Polizeibeamten und die Bahnhofs-Inspektoren nach Maßgabe dieses Reglements zu entscheiden. Dieser Entscheidung haben beide Theile vorläufig und vorbehaltlich des Rechtsweges sich zu unterwerfen.

Art. 33.

Jede Zuwiderhandlung gegen die Bestimmung dieser Polizei-Verordnung wird sofern nicht durch anderweitige gesetzliche Bestimmungen eine höhere Strafe verwirkt ist, mit einer Geldstrafe bis zu 30 Mark und im Falle des Zahlungsunvermögens mit verhältnißmäßiger Haft bestraft. Außerdem bleibt es der Polizeibehörde überlassen, denjenigen Kutschern, welche die Bestimmungen dieser Verordnung wiederholt übertreten haben, den Fahrschein zeitweise oder dauernd zu entziehen.

Regulativ für die Entnahme von Wasser aus dem städtischen Wasserwerk.

§. 1. Der Anschluß an die städtische Wasserleitung ist bei der Direktion der Gas- und Wasserwerke für jedes Grundstück besonders schriftlich zu beantragen, zu welchem Zwecke ein besonderes Anmeldeformular auszufüllen und zu unterzeichnen ist.

Derartige Anmeldungen werden nur von dem Eigenthümer des betr. Grundstückes, von Nutznießern und Miethern aber nur in dem Falle angenommen, daß der Eigenthümer seine besondere schriftliche Genehmigung dazu ertheilt hat.

§. 2. Der Wasserconsument unterwirft sich durch die Unterschrift des Anmeldeformulars nicht nur den Bestimmungen dieses Regulativs, sondern auch denjenigen Veränderungen desselben, welche durch eine etwa erfolgende, jederzeit vorbehaltene Revision, oder durch sonstige neue Bestimmungen künftig herbeigeführt werden sollten. Diese Veränderungen 2c. werden in ortsüblicher Weise bekannt gemacht und sind alsdann für alle Consumenten bindend.

§. 3. Die Lieferung des Wassers erfolgt in der Regel nach Einschätzung, sonst unter Anwendung von Wassermessern, welche den Consumenten miethweise überlassen werden. Nach welcher von beiden Lieferungsweisen die Wasserentnahme zu erfolgen hat, entscheidet die Direktion des Wasserwerks mit der Maßgabe jedoch, daß es dem Consumenten freisteht, die Aufstellung eines Wassermessers zu fordern. In den nachstehend bezeichneten Fällen darf die Wasserlieferung geschehen:

1. Für Fabriken und für solche Gewerbetreibende, welche bei ihrem Gewerbebetriebe größere Wasserquantitäten verbrauchen.
2. Für Grundstücke, welche an den städtischen Schwemmkanal angeschlossen sind.
3. Für Grundstücke mit Elevatoren, soweit sie nicht ausschließlich für Waschküchen benutzt werden und für hydraulische Motoren.

Jede Bestellung über Wasserlieferung gilt auf unbestimmte Zeit und bleibt der Cosument verpflichtet, den Wasserzins so lange zu zahlen, bis er die Lieferung gekündigt hat.

Diese Kündigung kann nur schriftlich, mit mindestens monatlicher Frist und derartig geschehen, daß die Lieferung mit dem Ende des laufenden Kalender-Quartals abschließt.

Geht das mit Wasser versorgte Grundstück in die Benutzung eines Anderen über, ohne daß eine spezielle schriftliche Anzeige erfolgt ist, so haftet neben dem neuen Abnehmer der bisherige Inhaber so lange für Zahlung des Wasserzinses und Einhaltung der sonstigen Verpflichtungen des Consumenten, bis die Direktion den Nachfolger an seiner Stelle angenommen hat.

§. 4. Die Zuleitung von dem Straßenrohre und die Verbindung derselben mit der Privatleitung, sowie die Aufstellung und Verbindung des Wassermessers dürfen nur durch das Wasserwerk hergestellt, verändert oder reparirt werden.

Ueberhaupt ist es in keinem Falle gestattet, daß Personen, welche nicht im Dienste der Gas- und Wasserwerke stehen, irgend welche Arbeiten an den Zuleitungen und Wassermessern vornehmen.

Universitäts- und Landesbibliothek Düsseldorf

§. 5. Für die Herstellung dieser Zuleitung bis zur Straßenfluchtlinie, incl. Anlage des äußeren Haupt-Absperrhahns, zahlt jeder Consument, wie bisher, sofort bei der Anmeldung den festen Satz von 30 Mark.

Sollten für den Anschluß der Privatleitung auch noch Arbeiten über die bezeichnete Grenze hinaus erforderlich sein, so werden dieselben besonders berechnet.

Die Aufstellung und Verbindung des Wassermessers geschieht gleichfalls auf Kosten des Consumenten und zwar werden dafür, außer den verwendeten Materialien, nachstehende feste Preise berechnet:

1. für einen Wassermesser von 13—20 m/m Durchlaß . . . 4 Mark.
2. „ „ solchen von 25 m/m Durchlaß . . . . . 5 „
3. „ „ „ „ 30 m/m „ . . . . . 6 „
4. „ „ „ „ 40—50 m/m Durchlaß . . . . . 8 „

Die Rechnungen über Herstellung der letztgenannten Arbeiten sind binnen 8 Tagen nach erfolgter Zustellung zu bezahlen.

Bei Anlage größerer Zuleitungen und Aufstellung von Wassermessern von mehr als 50 m/m Durchlaß findet besondere Vereinbarung statt.

§. 6. Die Beschaffung und Unterhaltung der ganzen Einrichtungen im Innern der Grundstücke (Privatleitung) ist lediglich Sache des Consumenten.

Derselbe kann die Anlage durch jeden dazu qualificirten Unternehmer herstellen lassen, auch führt das Wasserwerk selbst Privatleitungen aus und wird auf dem Büreau der Gas- und Wasserwerke über die Einheitspreise der Materialien und Arbeiten und die Gesammtkosten einer Anlage nähere Auskunft ertheilt.

Rechnungen über derartige, von dem Wasserwerk hergestellte Anlagen müssen binnen spätestens 4 Wochen nach erfolgter Zustellung bezahlt werden.

§. 7. Im Allgemeinen sind für die Anlage von Privatleitungen folgende Vorschriften maßgebend:

a) Die zu verwendenden Bleiröhren müssen von bester Qualität sein und in den Druckleitungen mindestens wiegen:

bei 13 m/m	(1/2 Zoll)	l. D.	per	laufenden	Meter	. .	3,00	Kilogramm.
„ 20 „	(3/4 „)	„	„	„	„	. .	4,50	„
„ 25 „	(1 „)	„	„	„	„	. .	6,50	„
„ 30 „	(1 1/4 „)	„	„	„	„	. .	7,50	„
„ 40 „	(1 1/2 „)	„	„	„	„	. .	11,00	„

b) In jeder Leitung muß außer dem äußeren Haupt-Absperrhahn ein Privat-Haupthahn mit mit Entwässerungsvorrichtung an einer leicht zugänglichen Stelle (in der Regel im Keller) angebracht werden, welcher gewöhnlich zur Abstellung der Hausleitung benutzt wird. Der äußere Haupt-Absperrhahn darf von dem Besitzer der Hausleitung nicht eigenmächtig geöffnet werden, widrigenfalls Letzterer in eine Conventionalstrafe (§. 18) verfällt. Wird zur Herstellung von Reparaturen im Innern des Hauses eine Absperrung desselben nöthig, so ist hiervon vorher der Direktion des Wasserwerks Anzeige zu machen, es sei denn, daß höhere Gewalt die sofortige Abhülfe bedingt. In diesem Falle muß die Anzeige nachträglich ohne Verzug erfolgen.

c) Alle Leitungen sind möglichst so anzulegen, daß sie dem Einfrieren nicht ausgesetzt sind, auch in sonstiger Weise, z. B. durch Stoßen nicht beschädigt werden können. Auch müssen sämmtliche Rohre vollständig entleert werden können.

d) Alle Hähne der Leitung, außer dem Privat-Haupthahn, dürfen nur Niederschraub- oder Ventilhähne sein. Wenn die Wasserentnahme in einer Leitung nicht direkt, sondern mittelst eines Reservoirs geschieht, so ist dieses mit einem selbstschließenden Schwimmkugel-Ventil und einem Ueberlaufrohr zu versehen.

e) Eine direkte Verbindung der Wasserleitung mit Dampfkesseln und Speisepumpen darf nicht stattfinden; auch ist die Einschaltung von hydraulischen Motoren nur mit Genehmigung und nach besonderer Angabe der Direktion des Wasserwerks gestattet.

f) Jeder Unternehmer hat über die von ihm ausgeführten Installationen der Direktion des Wasserwerks sofort den vorschriftsmäßigen Rapport einzureichen. Im Falle der Unternehmer solches versäumt oder sonst zur Umgehung vorstehender Bestimmungen die Hand bietet, kann ihn die Direktion, unbeschadet der Beschwerde bei der Wasserwerks-Commission, von dem Verkehre mit dem städtischen Wasserwerke dergestalt ausschließen, daß den von ihm verfertigten oder veränderten Leitungen der Bezug von Wasser versagt wird.

g) In allen Fällen hat die Direktion des Wasserwerks das Recht, aber nicht die Pflicht, die angelegten Privatleitungen zu revidiren und kann, wenn die Arbeiten schlecht oder vorschriftswidrig erscheinen, die Gewährung von Wasser so lange versagen, bis die Mängel beseitigt sind. Eine Verantwortlichkeit für die Zweckmäßigkeit und Güte der von Privatunternehmern hergestellten Anlagen übernimmt jedoch das Wasserwerk dadurch nicht.

§. 8. Die Direktion des Wasserwerks bestimmt unter Berücksichtigung des Umfanges der anzuschließenden Privatleitung die Weite des Zuleitungsrohres und des Wassermessers.

Auch hinsichtlich des Platzes für den Wassermesser ist die Entscheidung der Direktion maßgebend.

§. 9. Die Kosten der Unterhaltung von der in den §§. 4 und 5 näher bezeichneten Zuleitung und des Wassermessers trägt das Wasserwerk, dessen Eigenthum diese Theile bleiben, in allen durch den naturgemäßen Verschleiß hervorgerufenen Fällen, dagegen fallen diese Kosten dem Consumenten in allen übrigen Fällen abgesehen von denen, welche höhere Gewalt verursacht hat, allein zur Last.

Die zum Schutze des Wassermessers gegen den Frost und äußere Beschädigungen erforderlichen Vorkehrungen hat der Consument für seine Rechnung zu treffen und den zu diesem Zwecke von der Direktion zu gebenden Anordnungen Folge zu leisten.

Universitäts- und Landesbibliothek Düsseldorf

§. 10. Für die Wasserentnahme nach Einschätzung gelten folgende Bestimmungen:

a) Das Wasser darf nur für die in der Anmeldung bezeichneten Räumlichkeiten und Zwecke benutzt werden, außer zur Unterdrückung einer Feuersgefahr, insbesondere aber darf kein Wasser an Dritte, gleichviel, ob unentgeltlich oder gegen Bezahlung, abgegeben werden.

b) Das Wasser darf nicht continuirlich aus einer Oeffnung in der Leitung fließen, sondern jeder Krahnen muß sofort nach dem Gebrauche wieder geschlossen werden.

Bei dem Besprengen von Straßen, Gärten u. s. w. darf ein Berieseln nicht stattfinden, es muß vielmehr derjenige, welcher die Besprengung ausführt, den Schlauch resp. das Strahlrohr in der Hand halten.

c) Jede Vergeudung des Wassers durch Fahrlässigkeit oder Muthwillen ist untersagt.

d) Feuerhähne dürfen nur bei Feuersgefahr geöffnet, nicht aber zu anderen Zwecken benutzt werden.

e) Der Consument ist jederzeit verantwortlich für die unveränderte Richtigkeit der Angaben, welche für die Einschätzung seines Grundstücks maßgebend waren und hat von jeder Veränderung der Verhältnisse, u. A. Vermehrung der Wohnräume, Küchen, Badestuben, Closets, Pferde, Wagen 2c., der Direktion des Wasserwerks unverzüglich schriftlich Anzeige zu machen. Dieselbe Anzeige ist, im Falle Wasser zu Bauzwecken abgegeben wurde, zu erstatten, sobald das Gebäude vollendet oder bezogen wird.

f) Die Einschätzung erfolgt stets für das ganze Haus nebst Zubehör ohne Rücksicht auf die Zahl der angebrachten Zapfstellen. Der festgesetzte Wasserzins wird nicht herabgesetzt, weil einzelne Räume unbenutzt geblieben sind.

Nur wenn ganze Etagen länger als ein Vierteljahr leer stehen, kann eine Ermäßigung des Wasserzinses eintreten. Dieser Anspruch auf Erlaß geht für die Vergangenheit jedoch verloren, wenn derselbe nicht längstens vierzehn Tage nach Ablauf des betr. Vierteljahres geltend gemacht wird.

Bei Uebertretung vorstehender Bestimmungen tritt Conventionalstrafe (§. 18) ein. Bei Wasservergeudung kann die Direktion des Wasserwerks zudem ohne Weiteres, eventl. nur zur Controle, die Aufstellung eines Wassermessers anordnen, dessen Aufstellungskosten und Miethe der Consument zu tragen hat.

§. 11. Der Tarif für das nach Einschätzung zu beziehende Wasser ist aus dem im Anhange abgedruckten Preisverzeichnisse ersichtlich.

§. 12. Von dem nach Wassermesser bezogenen Wasser kann der Consument auf seinen Grundstücken jeden beliebigen Gebrauch machen, es ist ihm aber untersagt, Wasser anderweit ohne besondere schriftliche Genehmigung der Direktion des Wasserwerks abzugeben.

§. 13. Die Berechnung des nach Wassermesser bezogenen Wassers findet in nachstehender Weise statt:

Es sind zu zahlen für jedes Vierteljahr

1. Für die ersten 90 Kubikmeter und darunter 11 Mark.
2. Für jeden Kubikmeter mehr 12 Pf.

Die Zahlung des Wasserzinses nach Tarif und des sub 1 genannten Minimalbetrages hat vierteljährlich praenumerando zu erfolgen, desgleichen die Zahlung der Wassermesser-Miethe.

Der Stand des Wassermessers wird monatlich aufgenommen.

Die quittirten Rechnungen werden den Consumenten zur Zahlung präsentirt, falls nicht ein anderer Zahlungsmodus vereinbart ist.

Erfolgt die Zahlung nach zweimaliger Präsentation der Quittung innerhalb 10 Tagen nicht, so steht der Direktion das Recht zu, die Wasserlieferung sofort einzustellen.

Den größeren Consumenten wird ein Rabatt bewilligt, dessen z. Z. geltende Sätze im anhängenden Preisverzeichnisse angegeben sind.

Die Rabatt-Berechnung findet am Jahresschlusse statt.

§. 14. Wird ein Wassermesser schadhaft und zeigt er einen unverhältnißmäßig geringen oder gar keinen Wasserverbrauch, so ist die zu zahlende Summe durch die Direktion nach billigem Ermessen festzusetzen, wenn nicht Umstände vorliegen, welche eine anderweitige Berechnung geboten erscheinen lassen.

Erheben sich Zweifel über die Richtigkeit der Angaben des Wassermessers, so wird derselbe abgenommen und mittelst eines dazu aufgestellten Meßapparates des Wasserwerks geprüft und danach event. die Angabe des Wassermessers berichtigt.

Dem Resultat dieser Prüfung hat sich sowohl der Consument wie das Wasserwerk zu unterwerfen.

Ergibt sich indeß nur eine Abweichung bis zu 5 % mehr oder weniger, so wird auf dieselbe keine Rücksicht genommen.

Beträgt die Differenz mehr als 5 %, so wird der Wasserzins nach dem Ergebnisse der Prüfung festgesetzt, doch darf die Erhöhung beziehungsweise Ermäßigung nur für den letzten Monat und bis zur Prüfung beansprucht werden.

In letzterem Falle trägt das Wasserwerk die Kosten der Prüfung, während im entgegengesetzten Falle der Consument, insofern die Prüfung von ihm beantragt worden ist, die Kosten zu tragen hat.

Diese betragen einschließlich Transport:

Für die Prüfung eines	13—25 m/m	Messers	. . . .	6,—	Mark.
„ „ „ „	30	„ „	. . . .	8,—	„
„ „ „ „	40—50	„ „	. . . .	10,—	„
„ „ „ „	80	„ „	. . . .	15,—	„
„ „ „ „	100	„ „	. . . .	18,—	„

Universitäts- und Landesbibliothek Düsseldorf

§. 15. Bei Ausbruch eines Brandes ist jeder Consument verpflichtet, auf Erfordern seine Leitung den öffentlichen Löschanstalten zur Verfügung zu stellen, auf Verlangen auch zu schließen.

Derselbe kann für den muthmaßlichen Verbrauch zum Zwecke der Löschung, sofern er nach dem Wassermesser bezahlt, einen entsprechenden Abzug am Wasserzinse verlangen, welcher, wenn eine gütliche Einigung mit der Direktion nicht erzielt wird, durch die Commission für die Gas- und Wasserwerke endgültig festgesetzt wird.

§. 16. Dem Consumenten steht kein Anspruch auf Schadenersatz zu wegen Unterbrechung der Wasserlieferung, oder weil er das Wasser nicht in genügender Menge oder Beschaffenheit, oder auf die gewünschte Höhe zu erhalten glaubt.

Nur wenn die Wasserlieferung ohne Veranlassung des Consumenten länger als zehn Tage unterbrochen bleibt, wird eine entsprechende Ermäßigung des Wasserzinses eintreten. Dieselbe wird, wenn eine gütliche Einigung nicht erfolgt, durch die Commission für die Gas- und Wasserwerke endgültig festgesetzt. Bei eintretendem Wassermangel hat die Direktion des Wasserwerks das Recht, die Abgabe für bestimmte Zwecke vorübergehend zu beschränken.

§. 17. Der Consument ist verpflichtet, den Beamten und Beauftragten des städt. Wasserwerks jederzeit freien Zutritt zu den Räumlichkeiten, in welchen die Wasserleitung, Messer und Zubehör angebracht sind, zu verschaffen und die Umwechselung oder Reinigung des Wassermessers jederzeit zu gestatten.

§. 18. Uebertretungen der Regulativbestimmungen ziehen, außer dem zu leistenden Schadenersatze, für jeden einzelnen Fall eine Conventionalstrafe von 20 Mark bis 100 Mark nach sich. Innerhalb dieser Grenze wird die Strafe von der Commission für die Gas- und Wasserwerke festgesetzt. Erfolgt die Zahlung derselben nicht innerhalb acht Tagen nach Zustellung des Mandats, so ist die Direktion berechtigt, die Wasserzuführung zu sperren, vorbehaltlich aller sonstigen Schritte zur Einziehung der Strafe. Eine gleiche Berechtigung bleibt der Direktion gegen diejenigen Consumenten vorbehalten, welche die Rechnungen über Privateinrichtungen (§. 5 und 6) nicht pünktlich bezahlen.

Eine Verpflichtung zum Schadenersatze wegen Abschlusses der Wasserzuführung in den vorstehenden Fällen trifft das Wasserwerk unter keinen Umständen.

Für alle Zuwiderhandlungen gegen die Bestimmungen des Regulativs bleibt der Eigenthümer des angeschlossenen Grundstücks in Bezug auf Schadenersatz und die Zahlung der Strafe dem Wasserwerk gegenüber verantwortlich, mögen dieselben von ihm selbst oder von einem Dritten ausgegangen sein, vorbehaltlich des Rechtes des Wasserwerks, auch gegen den Letzteren im Wege der Klage vorzugehen.

Es steht dem Consumenten daher der Einwand, daß er die Zuwiderhandlung nicht verschuldet habe, nicht zu.

§. 19. Wenn zwischen der Direktion des Wasserwerks und dem Consumenten über die Auslegung und Anwendung vorstehender Bestimmungen Meinungsverschiedenheiten entstehen sollten, so entscheidet die genannte Commission über dieselben, mit Ausschluß des Rechtsweges, endgültig.

Genehmigt in der Sitzung der Stadtverordneten-Versammlung vom heutigen Tage.

Düsseldorf, den 12. Juni 1883. Der Oberbürgermeister: Becker.

Wasserpreise des städtischen Wasserwerks.

a. Tarif für das nach Einschätzung zu entnehmende Wasser.

Es ist pro Jahr zu entrichten:

1. Für **jeden** bewohnbaren Raum, gleichviel ob sich in demselben ein Wasserhahn befindet, oder nicht, sowie für Küchen, bis zu 10 Räumen . . . . . ℳ 2.50
2. Für jeden ferneren Raum . . . . . „ 1.50
3. Für jede Badeeinrichtung . . . . . „ 10.00
4. Für jedes Wassercloset . . . . . „ 5.00
5. Für ein Pissoir per Stand . . . . . „ 2.50
   oder per laufende Meter-Rinne . . . . . „ 6.00
6. Für Treibhäuser per □Meter-Fläche . . . . . „ 0.25
7. Für Gartenbesprengung per □Meter . . . . . „ 0.03
8. Für Straßenbesprengung per Sprenghahn . . . . . „ 10.00
9. Für jeden Wagen (ausgenommen Lastwagen) . . . . . „ 3.00
10. Für jedes Stück Pferde, Rindvieh 2c. . . . . „ 3.00
11. Für einen Feuerhahn (nur wo sonst kein Verbrauch ist) . . . . . „ 6.00
    für jeden folgenden . . . . . „ 2.00

    In denjenigen Gebäuden, welche das Wasser für den Hausbedarf aus dem städt. Wasserwerke entnehmen, sind die Feuerhähne frei.
12. Fontainen: von 1 m/m Caliber 6 ℳ, von 2 m/m 12 ℳ, von 3 m/m 24 ℳ, von 4 m/m 36 ℳ, von 5 m/m 48 ℳ; bei höherem Caliber erfolgt die Abgabe nur nach Wassermesser.
13. Elevatoren für Waschküchen 12 ℳ.
14. Für Neubauten und zwar:
    a. für Gebäude mit Keller und Erdgeschoß 0,25 ℳ pro □Mtr. und
    b. für jedes weitere Stockwerk 0,10 ℳ pro □Mtr.
15. für sonstige bauliche Zwecke pro Kubikmeter Mauerwerk 0,15 ℳ.

Universitäts- und Landesbibliothek Düsseldorf

b. Für das nach Wassermesser gelieferte Wasser, per Cubik-Meter 12 50 ₰

Rabatte:

Für den Consum unter			5 000	Cub.-Mtr. p. a.	kein	Rabatt.		
„ „ „	von	5 000	bis	10 000	Cub.-Mtr. p. a.	„ „	5%	Rabatt.
„ „ „	„	10 000	„	20 000	„	„ „	10%	„
„ „ „	„	20 000	„	30 000	„	„ „	15%	„
„ „ „	„	30 000	„	40 000	„	„ „	20%	„
„ „ „	über	40 000	. . . .		„	„ „	25%	„

c. Wassermesser-Miethen.

An monatlicher Miethe ist zu entrichten:

für einen	13m/m	Wassermesser	ℳ 2.00
„ „	20 „	„	„ 2.50
„ „	25 „	„	„ 3.00
„ „	30 „	„	„ 4.00
„ „	40 „	„	„ 5.00
„ „	50 „	„	„ 6.00
„ „	80 „	„	„ 9.00
„ „	100 „	„	„ 12.00

Auszug aus der Polizeiverordnung, betreffend das Reinigen der Schornsteine.

§. 1. Die Kehrbezirke der Oberbürgermeisterei sind eingetheilt:

I. Kehrbezirk: Stadt innerhalb der Gräben.

II. Kehrbezirk: Nördlicher Stadttheil außerhalb der Gräben vom Flingerthor bis Grafenberg, eingeschlossen die Häuser der nördlichen Seite der Schadow-, Wehrhahn-, Grafenbergerstraße und Chaussee mit Düsselthal, Mörsenbroich, Derendorf und Golzheim.

III. Kehrbezirk: Stadttheil außerhalb der Gräben, einschließlich des Bergisch-Märkischen- und Cöln-Mindener-Bahnhofes, nördliche Seite der Erkratherstraße incl. Grafenberg, Flingern und die Häuser der südlichen Seite der Grafenberger-Chaussee, Grafenberger-, Wehrhahn- und Schadowstraße.

IV. Kehrbezirk: Stadttheil außerhalb der Gräben, südlich der Bahnhöfe, des Koppelweges und der Erkratherstraße incl. Neustadt, Bilk, Hamm, Flehe, Volmerswerth, Oberbilk, Stoffeln und Lierenfeld.*)

§. 4. Die Schornsteinfegermeister sind verpflichtet, die Reinigung der Schornsteine 2c. nach den bestehenden oder noch zu erlassenden Vorschriften zu bewirken und alle zu ihrer Kenntniß gelangenden feuergefährlichen und polizeiwidrigen Anlagen der Polizeibehörde ungesäumt zur Anzeige zu bringen.

§. 5. Den Einwohnern seines Bezirks hat der Schornsteinfegermeister am Tage vorher bekannt zu machen, wann er die Reinigung der Schornsteine des Hauses vorzunehmen beabsichtigt. Muß die Reinigung auf Wunsch des Hauseigenthümers oder Miethers zu einer andern als der vereinbarten Zeit erfolgen, ist der Schornsteinfegermeister berechtigt, für die Zeitversäumniß eine Vergütung von 20 Pfg. zu fordern.

§. 6. Küchenschornsteine müssen jährlich drei Mal, gewöhnliche Hausschornsteine zwei Mal im Jahre gereinigt werden. Bäcker, Brauer, Sieder, Mälzer auf der Esse, Branntweinbrenner müssen die zu ihrem Gewerbe dienenden Schornsteine wenigstens alle zwei Monate und Inhaber von Dampfmaschinen ihre zugehörigen Schornsteine jeden Monat reinigen zu lassen.

Für andere Feuerungen besonderer Art, z. B. wo mehrere Küchen mit einem Schornstein in Verbindung stehen, kann die Polizeibehörde, wenn solches nöthig erscheint, kürzere Fristen für Reinigung bestimmen.

Bei Schornsteinen, welche von 2 Häusern gemeinschaftlich benutzt werden, ist jeder Hausbesitzer verpflichtet, die Reinigung von seinem Hause aus, zu gestatten.

Bei Differenzen entscheidet nöthigenfalls die Polizeibehörde.

§. 7. Die Schornsteinfeger sind nicht verpflichtet, den Ruß, nachdem solcher in die dafür bestimmten Gefäße gebracht ist, aus den Häusern zu schaffen.

§. 8. Für das Reinigen der Schornsteine ist von dem Hauseigenthümer oder Hauptmiether an den Schornsteinfegermeister zu zahlen:

1.	Für das Reinigen eines durch 4 Stockwerke gehenden Schornsteines	50 Pfg.
2.	„ „ „ „ „ 3 „ „ „	40 „
3.	„ „ „ „ „ 2 „ „ „	30 „
4.	„ „ „ „ „ 1 Stockwerk „ „	20 „
5.	„ „ „ „ Kamins einer Dampfmaschine	40 „
6.	Für Schornsteine von Dampfmaschinen, deren Reinigung an Sonn- und Feiertage verlangt wird, findet bezüglich der Gebühren freie Vereinbarung statt.	
7.	Für die auf Verlangen verrichtete Reinigung einer Ofenröhre oder der Röhre eines Küchenheerdes	20 „

Außer diesen Sätzen darf nichts gefordert und namentlich auch kein Trinkgeld erbeten werden.

§. 9. Alle vorstehend aufgeführten Verpflichtungen gelten auch für die Gehülfen der Schornsteinfegermeister und sind Letztere für die Zuwiderhandlungen ihrer Gehülfen verantwortlich.

*) Die Namen und Wohnungen derselben siehe im Verzeichniß Gewerbetreibender unter Schornsteinfeger.

Universitäts- und Landesbibliothek Düsseldorf

§. 10. Zuwiderhandlungen gegen diese Verordnung durch die Schornsteinfegermeister werden im Disciplinarwege geahndet.

Jede Uebertretung des §. 6 dieser Verordnung durch Hauseigenthümer oder Miether wird mit Geldbuße bis zu 9 Mark oder im Unvermögensfalle mit entsprechender Haft bestraft.

Verzeichniß sämmtlicher vom Reichsbank-Direktorium zu Berlin mittelbar oder unmittelbar abhängigen Zweiganstalten.

Bemerkung.

1. Die mit einem Stern bezeichneten Orte sind nicht Bankplätze, es werden daselbst aber nicht nur Lombard-Geschäfte gemacht, sondern auch Wechsel auf Bankplätze gekauft.

2. An den mit zwei Sternen bezeichneten Orten werden ausschließlich Lombard-Geschäfte gemacht.

3. Alle übrigen Orte sind solche, an welchen und auf welche Wechsel gekauft werden (Bankplätze).

4. Die durch fette Schrift bezeichneten Orte sind solche, an welchen die Noten der nach der Bestimmung im §. 45 des Bankgesetzes bekannt gemachten Banken in Zahlung genommen werden.

5. Auf die mit einem Kreuz (†) bezeichneten Nebenstellen sind ebenso wie auf sämmtliche Reichsbankhauptstellen, Reichsbankstellen und -Kommanditen, Ueberweisungen im Giroverkehr von außerhalb zulässig.

		Ressortirt von:
1	**Aachen** Reichsbankstelle.	
*2	Allenburg Reichsbanknebenstelle	Königsberg.
3	Allenstein Reichsbanknebenstelle	Königsberg.
4	Altenburg Reichsbanknebenstelle	Gera.
*5	Anclam Reichsbanknebenstelle	Stettin.
6	Aschersleben Reichsbanknebenstelle	Magdeburg.
7	Augsburg Reichsbankstelle.	
†8	Bamberg Reichsbanknebenstelle	Nürnberg.
9	**Barmen** Reichsbanknebenstelle	Elberfeld.
*10	Bartenstein Reichsbanknebenstelle	Königsberg.
**11	Barth Reichsbank-Waarendepot	Stralsund.
12	Bautzen Reichsbanknebenstelle	Dresden.
13	Belgard Reichsbanknebenstelle	Stettin.
14	Bernburg Reichsbanknebenstelle	Magdeburg.
†15	Beuthen Reichsbanknebenst.	Gleiwitz.
16	Bielefeld Reichsbankstelle.	
**17	Bischofsburg Reichsbank-Waarendepot	Königsberg.
18	Bocholt Reichsbanknebenstelle	Münster i. W.
†19	Bochum Reichsbanknebenstelle	Dortmund.
20	Brandenburg a. d. H. Reichsbanknebenstelle	Berlin.
*21	Braunsberg Reichsbanknebenstelle	Königsberg.
22	**Braunschweig** Reichsbankstelle.	
23	**Bremen** Reichsbankhauptstelle.	
24	**Breslau** Reichsbankhauptstelle.	
25	Brieg Reichsbanknebenstelle	Breslau.
26	Bromberg Reichsbankstelle.	
27	Bruchsal Reichsbanknebenst.	Karlsruhe.
*28	Bütow Reichsbanknebenstelle	Stolp.
**29	Camminn Reichsbank-Waarendepot	Stettin.
30	Cassel Reichsbankstelle.	
31	**Chemnitz** Reichsbankstelle.	
32	Coblenz Reichsbankstelle.	
33	**Cöln** Reichsbankhauptstelle.	
34	Cöslin Reichsbankcomandite	Stolp.
35	Colberg Reichsbanknebenstelle	Stettin.
36	Cottbus Reichsbankstelle.	
37	**Crefeld** Reichsbankstelle.	
38	Creuznach Reichsbanknebenstelle	Coblenz.
†39	Crimmitschau Reichsbanknebenstelle	Chemnitz.
*40	Culm Reichsbanknebenstelle	Danzig.
†41	Cüstrin Reichsbanknebenstelle	Frankfurt a. d. O.
42	**Danzig** Reichsbankhauptst.	
†43	Darmstadt Reichsbanknebenst.	Mainz.
**44	Deutsch-Eylau Reichsbank-Waarendepot	Elbing.
45	Dillenburg Reichsbanknebenstelle	Siegen.
46	Dortmund Reichsbankhauptstelle.	
47	**Dresden** Reichsbankstelle.	
†48	Düren Reichsbanknebenstelle	Cöln.
49	**Düsseldorf** Reichsbankstelle.	
†50	Duisburg Reichsbanknebenst.	Düsseldorf.
51	**Elberfeld** Reichsbankstelle.	
52	Elbing Reichsbankstelle.	
53	Emden Reichsbankstelle.	
54	Erfurt Reichsbankstelle.	
†55	Eschwege Reichsbanknebenst.	Cassel.
56	Essen Reichsbankstelle.	
57	Eupen Reichsbanknebenstelle	Aachen.
58	Finsterwalde Reichsbanknebenstelle	Cottbus.
**59	Fischhausen Reichsbank-Waarendepot	Königsberg.
60	Flensburg Reichsbankstelle.	
†61	Forst Reichsbanknebenstelle	Cottbus.
62	**Frankfurt** a. Main Reichsbankhauptstelle.	
63	Frankfurt a. d. O. Reichsbankstelle.	
†64	Freiburg im Breisg. Reichsbanknebenstelle	Karlsruhe.
**65	Friedland in Ostpr. Reichsbank-Waarendepot	Königsberg.
†66	Fürth Reichsbanknebenstelle	Nürnberg.
†67	Gelsenkirchen Reichsbanknebenstelle	Essen.
68	Gera Reichsbankstelle.	

Universitäts- und Landesbibliothek Düsseldorf

		Ressortirt von:
69	Gießen Reichsbanknebenstelle	Frankfurt a. M.
†70	M.-Gladbach Reichsbanknebenstelle	Crefeld.
71	Gleiwitz Reichsbankstelle.	
72	Glogau Reichsbankstelle.	
73	Gnesen Reichsbanknebenstelle	Posen.
†74	Göppingen Reichsbanknebenstelle	Stuttgart.
75	Görlitz Reichsbankstelle.	
†76	Göttingen Reichsbanknebenstelle	Cassel.
*77	Goldap Reichsbanknebenstelle	Königsberg.
78	Graudenz Reichsbankstelle.	
79	Greifswald Reichsbanknebenstelle	Stralsund.
†80	Greiz Reichsbanknebenstelle	Gera.
†81	Grünberg Reichsbanknebenstelle	Glogau.
†82	Guben Reichsbanknebenstelle	Cottbus.
83	Gumbinnen Reichsbanknebenstelle	Königsberg.
†84	Hagen Reichsbanknebenstelle	Dortmund.
85	Halberstadt Reichsbanknebenstelle	Magdeburg.
86	**Halle** a. d. S. Reichsbankst.	
87	**Hamburg** (Altona) Reichsbankhauptstelle.	
†88	Hamm Reichsbanknebenstelle	Münster i. W.
†89	Hanau Reichsbanknebenstelle	Frankfurt a. M.
90	**Hannover** (Linden von Hannov.) Reichsbankhauptstelle.	
†91	Harburg Reichsbanknebenst.	Hamburg.
92	Heidelberg Reichsbanknebenstelle	Mannheim.
†93	Heilbronn Reichsbanknebenstelle	Stuttgart.
**94	Heilsberg Reichsbank-Waarendepot	Königsberg.
95	Herford Reichsbanknebenstelle	Bielefeld.
96	Hildesheim Reichsbanknebenstelle	Hannover.
†97	Hirschberg i. Schl. Reichsbanknebenstelle	Liegnitz.
98	Hof i. B. Reichsbanknebenst.	Chemnitz.
99	Inowraclaw Reichsbanknebenstelle	Bromberg.
100	Insterburg Reichsbankcommandite	Königsberg.
101	Iserlohn Reichsbanknebenst.	Dortmund.
**102	Jarmen Reichsbank-Waarendepot	Stettin.
103	Kaiserslautern Reichsbanknebenstelle	Mannheim.
104	Karlsruhe Reichsbankstelle	
105	Kaufbeuren Reichsbanknebenstelle	Augsburg.
†106	Kempten Reichsbanknebenst.	Augsburg.
107	Kiel Reichsbankstelle.	
108	**Königsberg** in Pr. Reichsbankhauptstelle.	
**109	Königsberg N./M. Reichsbank-Waarendepot	Stettin.
*110	Konitz Reichsbanknebenstelle	Bromberg.
111	Konstanz Reichsbanknebenst.	Karlsruhe.
112	Krotoschin Reichsbanknebenst.	Posen.
*113	Labiau Reichsbanknebenstelle	Königsberg.
114	Lahr Reichsbanknebenstelle	Karlsruhe.
115	Landau Reichsbanknebenstelle	Mannheim.
†116	Landeshut i. Schl. Reichsbanknebenstelle	Liegnitz.
117	Landsberg a. d. W. Reichsbankstelle.	
118	Lauenburg in Pom. Reichsbankstelle	Stolp.
119	**Leipzig** Reichsbankhauptst.	
120	Lennep Reichsbanknebenstelle	Elberfeld.
121	Liegnitz Reichsbankstelle.	
122	Limburg a. d. Lahn Reichsbanknebenstelle	Coblenz.
†123	Lindau Reichsbanknebenstelle	Augsburg.
124	Lissa Reichsbanknebenstelle	Posen.
125	Lörrach Reichsbanknebenstelle	Karlsruhe.
126	Ludwigshafen a. Rh. Reichsbanknebenstelle	Mannheim.
127	Lübeck Reichsbankstelle.	
†128	Lüdenscheid Reichsbanknebenstelle	Dortmund.
129	Lyck Reichsbanknebenstelle	Königsberg.
130	**Magdeburg** Reichsbankhauptstelle.	
131	Mainz Reichsbankstelle.	
132	Mannheim Reichsbankhauptstelle.	
*133	Marienburg Reichsbanknebenstelle	Elbing.
134	Marienwerder Regierungshauptkasse	Danzig.
†135	Meerane Reichsbanknebenst.	Chemnitz.
136	Memel Reichsbankstelle.	
137	Metz Reichsbankstelle.	
138	Minden Reichsbankstelle.	
**139	Mühlhausen in Pr. Reichsbank-Waarendepot	Elbing.
140	Mühlhausen in Thür. Reichsbanknebenstelle	Erfurt.
141	Mülhausen i. Elsaß Reichsbankstelle.	
†142	Mülheim a. d. Ruhr Reichsbanknebenstelle	Essen.
143	**München** Reichsbankhauptstelle.	
144	Münster i. W. Reichsbankstelle.	
145	Naumburg a. d. S. Reichsbanknebenstelle	Halle a. d. S.
146	Neisse Reichsbanknebenstelle	Breslau.
**147	Neubrandenburg Reichsbank-Waarendepot	Lübeck.
148	Neumünster Reichsbanknebenstelle	Kiel.
149	Neuß Reichsbanknebenstelle	Cöln.
150	Neustadt a. d. Haardt Reichsbanknebenstelle	Mannheim.
*151	Neu-Stettin Reichsbanknebenstelle	Stettin.
†152	Neuwied Reichsbanknebenst.	Coblenz.
153	Nordhausen Reichsbankstelle.	
154	**Nürnberg** Reichsbankstelle.	
155	Offenbach Reichsbanknebenst.	Frankfurt a. M.
156	Osnabrück Reichsbankstelle.	
*157	Osterode Reichsbanknebenst.	Elbing
158	Ostrowo Reichsbanknebenst.	Posen.
159	Paderborn Reichsbanknebenstelle	Münster i. W.
**160	Pasewalk Reichsbank-Waarendepot	Stettin.

Universitäts- und Landesbibliothek Düsseldorf

		Ressortirt von:
161	Passau Reichsbanknebenstelle	München.
†162	Pforzheim Reichsbanknebenstelle	Karlsruhe.
*163	Pillkallen Reichsbanknebenst.	Tilsit.
164	Pirmasens Reichsbanknebenstelle	Mannheim.
*165	Plauen i. Voigtl. Reichsbanknebenstelle	Chemnitz.
166	Pleschen Reichsbanknebenst.	Posen.
167	Pößneck Reichsbanknebenstelle	Gera.
168	Posen Reichsbankhauptstelle.	
169	Prenzlau Reichsbanknebenst.	Stettin.
170	Quedlinburg Reichsbanknebenstelle	Magdeburg.
171	Rastenburg Reichsbanknebenstelle	Königsberg.
†172	Ratibor Reichsbanknebenstelle	Gleiwitz.
173	Rawitsch Reichsbanknebenst.	Posen.
174	Regensburg Reichsbanknebenstelle	München.
†175	Reichenbach i. Schl. Reichsbanknebenstelle	Breslau.
†176	Reichenbach i. Voigtl. Reichsbanknebenstelle	Chemnitz.
177	Remscheid Reichsbanknebenst.	Elberfeld.
†178	Reutlingen Reichsbanknebenstelle	Stuttgart.
179	Rostock Reichsbanknebenstelle	Lübeck.
*180	Rügenwalde Reichsbanknebenstelle	Stolp.
*181	Ruß Reichsbanknebenstelle	Memel.
**182	Saalfeld Reichsbank-Waarendepot	Elbing.
183	Saarbrücken (St. Johann a. d. S.) Reichsbanknebenstelle	Metz.
†184	Sagan Reichsbanknebenstelle	Glogau.
**185	Schippenbeil Reichsbank-Waarendepot	Königsberg.
*186	Schirwindt Reichsbanknebenstelle	Tilsit.
**187	Schivelbein Reichsbank-Waarendepot	Stettin.
**188	Schlawe Reichsbank-Waarendepot	Stolp.
189	Schneidemühl Reichsbanknebenstelle	Posen.
190	Schwedt a. d. O. Reichsbanknebenstelle	Stettin.
191	Schwelm Reichsbanknebenstelle	Elberfeld.
192	Schwiebus Reichsbanknebnst.	Frankfurt a. d. O.
193	Siegen Reichsbankstelle.	
194	Solingen Reichsbanknebenst.	Cöln.
†195	Sommerfeld Reichsbanknebenstelle	Glogau.
196	Sorau Reichsbanknebenstelle	Görlitz.
197	Speyer Reichsbanknebenstelle	Mannheim.
†198	Spremberg Reichsbanknebenstelle	Cottbus.
**199	Stallupönen Reichsbank-Waarendepot	Königsberg.
200	Stargard i. Pomm. Reichsbanknebenstelle	Stettin.
**201	Pr.-Stargardt Reichsbank-Waarendepot	Danzig.
202	**Stettin** Reichsbankhauptst.	
203	Stolp Reichsbankstelle	
204	Stralsund Reichsbankstelle.	
205	**Straßburg** i. Els. Reichsbankhauptstelle	
206	**Stuttgart** Reichsbankhauptstelle.	
207	Suhl Reichsbanknebenstelle	Erfurt.
**208	Tapiau Reichsbank-Waarendepot	Königsberg.
209	Thorn Reichsbankstelle.	
210	Tilsit Reichsbankstelle.	
**211	Treptow a. d. T. Reichsbank-Waarendepot	Stettin.
212	Trier Regierungs-Hauptkasse	Metz.
†213	Ulm (Neu-Ulm) Reichsbanknebenstelle	Stuttgart.
**214	Waren Reichsbank-Waarendepot	Lübeck.
*215	Wehlau Reichsbanknebenstelle	Königsberg.
216	Wesel Reichsbanknebenstelle	Düsseldorf.
217	Wetzlar Reichsbanknebenstelle	Coblenz.
†218	Wiesbaden Reichsbanknebenstelle	Frankfurt a. M.
†219	Witten a. d. Ruhr Reichsbanknebenstelle	Dortmund.
*220	Wolgast Reichsbanknebenstelle	Stralsund.
†221	Worms Reichsbanknebenstelle	Mainz.
**222	Wronke Reichsbank-Waarendepot	Posen.
†223	Würzburg Reichsbanknebenstelle	Nürnberg.
224	Zeitz Reichsbanknebenstelle	Gera.
225	Zittau Reichsbanknebenstelle	Dresden.
226	Zweibrücken Reichsbanknebenstelle	Mannheim.
227	Zwickau Reichsbanknebenst.	Chemnitz.

Botenfuhren nach:

Neuß durch Hahn, Flingerstraße 39, täglich.
Neuß durch Alex Schiffer, Bergerstraße 3 und Oststraße 143, täglich.
Hilden durch van Bouvert, Flingerstraße 22, Dienstags, Donnerstags und Samstags.
Solingen und **Ohligswald** durch Wilhelm Kühnen, Neustraße 22, Montags, Mittwochs und Freitags.
Solingen und **Ohligswald** durch Schumacher, Flingerstraße 39, Montags, Mittwochs und Freitags.
Mettmann durch Schüller, Flingerstraße 39, Freitags.
Wülfrath durch Löckenhoff, Flingerstraße 39, Dienstags und Freitags.
Haan durch Josef Cremer, Flingerstraße 41, Dienstags und Freitags.
Kaiserswerth durch Kuschinsky, Flingerstraße 39, täglich.
Crefeld durch Mertens, Bergerstraße 3, Dienstags, Donnerstags und Samstags.
Ratingen durch Schwab, Flingerstraße 42, täglich.
Gerresheim durch Carl Rubsaat Flingerstraße 39, täglich.
Heiligenhaus und **Velbert** durch August Patz Bergerstraße 3, Mittwochs und Samstags.

Universitäts- und Landesbibliothek Düsseldorf

Universitäts- und
Landesbibliothek Düsseldorf

Universitäts- und
Landesbibliothek Düsseldorf
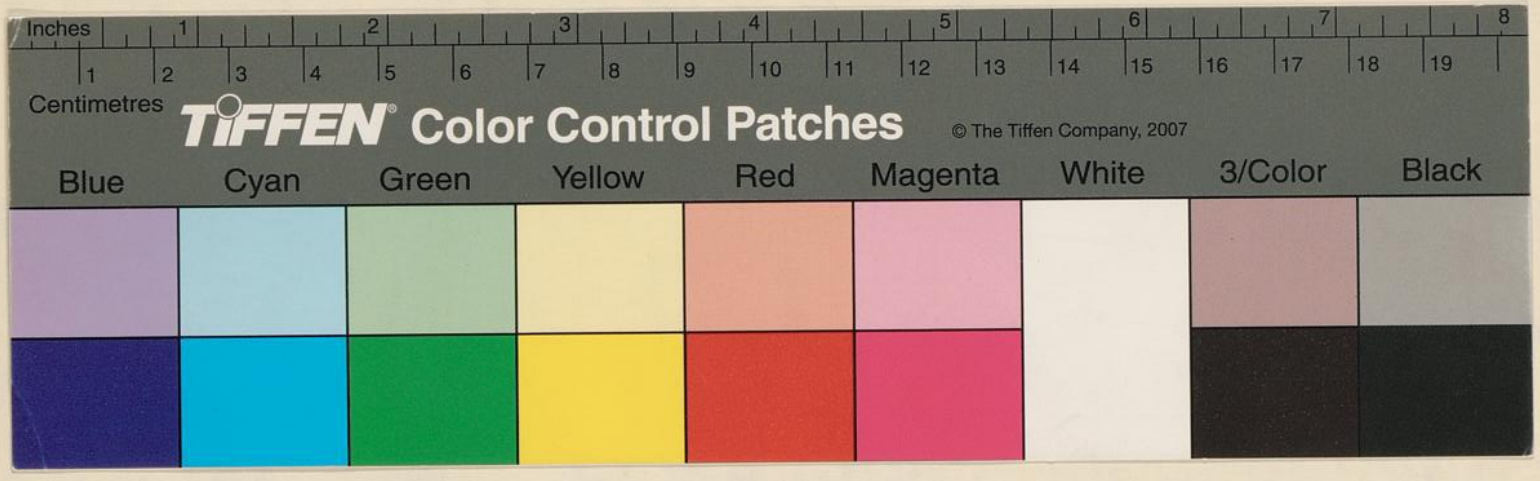
Universitäts- und
Landesbibliothek Düsseldorf