TABLEAU GÉNÉALOGIQUE DE LA FAMILLE ZU RHEIN

C. Ligne de Mulhouse

Hugues
de Bâle, 1169-1185.

Werner
chevalier, membre du conseil à Bâle, 1185-1202.

Hugues
chevalier, membre du conseil à Mulhouse, 1212-1240.

Rodolphe
chevalier, de Bâle, 1241-1271.

Jean
chevalier, bourgmestre de Bâle, 1271-1290.

Jean
chevalier de Hæsingen, 1312.

1. Hugues Ier
chevalier, membre du conseil à Mulhouse, 1356. 1366.

- Bourcard Ier — chanoine à Bâle, 1366.
- **2.** Herterich Ier — 1346-1384, chevalier, prévôt de Mulhouse. Épouse : Claire zum Thor.
  - **3.** Hugues II — chevalier, prévôt de Mulhouse en 1385, † 1408. Ép. Marguerite de Jungholtz († 1400).
    - **5.** Herterich II — membre du conseil à Mulhouse, bailli de Cernay de 1428-1438, † 1445. Ép. Vérène (alias Catherine) de Dornach.
      - **7.** Herterich III — 1436, † 1469, seigr de Morschwiller.
      - André — 1440.
      - Jean I — 1435-1441.
      - Werlin Ier — chevalier, 1436, † avant 1447.
      - Michel Ier — chanoine de Bâle 1433, 1437.
        - **8.** Jean III, l'aîné — 1447, † avant 1500. Ép. N. d'Eptingen.
          - Michel II — † avant 1519. Ép., en 1491, Ursule zum Wyger.
            - Valentin-Romain — † 1520.
          - **9.** Jean IV, le jeune — 1490, † 1515. Ép. Anne de Kaysersberg.
            - **10.** Jean-Sébastien Ier — 1535, † 1587. Ép. : 1) Marie-Judith de Hohenfirst ; 2) Suzanne de Rotberg.
              - **11.** Jean-Jacques Ier — auteur de la branche de **Monchwiller** (voir **D**).
              - **17.** Jean-Christophe — auteur de la branche de **Dornach** (voir **E**).
              - Jean V — 1597, † 1606. Ép. Suzanne de Reinach.
        - Ludeman (Louis) — 1455, 1475, † avant 1500.
        - Hugues III — 1455, † avant 1461. Ép. Agnès Wetzel de Marsilie.
      - Werner — chevalier, 1483-1491.
      - Werlin II — 1472.
  - **4.** Gunther — 1361, † avant 1412.
    - Haneman — 1396, † 1444. grand-maître de l'ordre de St-Jean, en Allemagne.
    - Pierre — 1412-1442.
    - **6.** Jean-Bernard — 1420-1452, chevalier, seigneur de Hæsingen. Ep. N. Truchsess de Rheinfelden.
      - Frédéric II — 1467, † avant 1508, chevalier, seigneur de Hæsingen.
        - Georges — étudiant à Bâle, 1510.
      - Gaspard — seigneur de Hæsingen, évêque de Bâle, † 1502.
    - Bourcard II — 1412-1442.
- Henri — † 1412.
- Fritschemann-le-jeune — (Frédéric Ier), écuyer, 1367-1401.

D. Branche de Morschwiller

11. Jean-Jacques Ier
1588, † 1622.
Ép. : 1) Marie-Agnès d'Andlau ; 2) Apolline de Reinach.

- **12.** Jean-Louis — grand-bailli de Thann, † 1646. Ép. Jacobée-Béate de Ruest.
  - **13.** Jean-Guillaume — 1653, † 1682. Ép., en 1610, Marie-Béatrice Reich de Reichenstein († 1673).
    - Jean-Jacques II — chanoine et écolâtre du chapitre de Bâle, † 1690.
    - **14.** Jean-François-Louis — † 1689. Ép. Marie-Jeanne-Sibylle de Roggenbach.
      - **15.** François-Joseph-Conrad — né en 1688, † en 1768. Ép. : 1) en 1719, Anne-Marie-Françoise de Roggenbach († 1763) ; 2) en 1766, Jacobée zu Rhein, de Pfastatt († 1789).
        - **16.** François-Joseph-Ant.-Séb. — né en 1720, † en 1773. chambellan de l'électeur de Mayence. Ép., en 1744, Marie-Ève-Cath^ne-Jeanne zu Rhein, de Dornach († 1778).
          - Guillaume-Jacques-Béat-Joseph — né en 1746, chanoine capitulaire de Würtzbourg et juge au tribunal impérial de Franconie.
          - **28.** François-Joseph-Nicolas — auteur de la branche de **Bavière** (voir **H**).
        - François-Louis-Nicolas — né en 1727, † en 1766, chanoine à Bruchsal et conseiller aulique du duc de Franconie.
        - Nic.-François-Antoine — né en 1728, † en 1800, chanoine à Worms, doyen du chapitre de St-Alban, vicaire-général et président de la régence du prince-évêque de Worms.
        - François-Pierre-Phil.-Nic. — né en 1731, † après 1793, chevalier de Malte.
    - Jean-Guillaume II — chevalier de l'ordre Teutonique, en 1679.
  - Jean-Sigismond — officier au régt de Schauenbourg, † en Italie.

E. Branche de Dornach

17. Jean-Christophe
né en 1574, † 1629.
Ép. : 1) en 1594, Marie-Cécile de Heideck ; 2) en 1602, Marie-Ursule de Roggenbach.

- Laurent — né en 1596, † 1631, conseiller de la régence d'Ensisheim. Ep. Marie-Agnès de Rosenbach.
  - Deux filles
- **18.** Jean-Sébastien II — né en 1608, † 1666. Ép., en 1634, Mad^me-Antoinette de Koppenstein.
  - **20.** Jean-François — auteur de la branche de **Pfastatt** (voir **F**).
  - Meinrad — né en 1649, commandeur de l'ordre Teutonique, à Strasbourg.
  - **19.** Renaud-Guillaume — né en 1654, † 1704. Ép., 1684, Marie-Sophie-Sibylle de Reinach (née en 1664, † 1720).
    - François-Conrad-Christophe — né en 1685, † 1723, chambellan et lieut.-colonel au service du duc de Franconie. Ép., en 1720, Marie-Ursule-Reine, comtesse de Reinach-Foussemagne.
      - Deux filles.
    - Antoine-François-Meinrad — né en 1687, chanoine capitulaire de Murbach, sous le nom de Philippe.
    - Ignace-Henri — né en 1690, religieux bénédictin de Fulda, sous le nom d'Emilian.
    - Jean-Joseph-Benoît — né en 1692, † 1743, chanoine de Worms et de Spire.
    - Guillaume-Jacq.-Amarin — né en 1699, † 1769, chanoine de Bruchsal, de Würtzbourg et de Worms.
- Melchior — né en 1611, † après 1632, célibataire.

F. Branche de Pfastatt

20. Jean-François
né en 1636, † 1709
Ép., en 1669, Anne-Marie-Elisabeth Tulliers de Froberg.

- Jean-Conrad-Edmond-Antoine — né en 1670, † célibataire.
- Jean-Georges-Sébastien — né en 1674, † 1727, célibataire
- **21.** Jean-Meinrad-Jacques — né en 1677, † 1729. Ép., en 1701, Marie-Charlotte Sauvage.
  - **23.** Philippe-Jacques Ier — auteur de la branche cadette de **Dornach** (voir **G**).
  - François-Conrad — † 1729, célibataire.
  - **22.** Didier-Sébastien — né en 1721, † 1793, grand-maréchal de la cour épiscopale de l'évêché de Bâle. Ép. : 1) Marie-Reine de Jestetten († 1762) ; 2) en 1763, Marie-Anne-Joséphe Reuthner de Weyl.
    - Guillaume-Jacq.-Conrad — né 1767, † 1797 (à l'armée de Condé) capitaine au régt d'Eptingen, puis à celui de Latour.
    - **32.** Marie-Walburge-Hortense — auteur du rameau des **Rieff de Zurhein** (voir **I**).
    - Joseph-Octave-Alexandre — né en 1776, † 1796, lieut. au régt de Royal-Étranger, au service d'Angleterre.
    - Georges-Judas-Thadée-Thomas-Aquin-Charles — né en 1778, † 1797 (à l'armée de Condé) lieutenant aux dragons de la Tour.

G. Branche cadette de Dornach

23. Philippe-Jacques Ier
né en 1703, † 1772
lieutenant-colonel au régt de Waldner, chevalier de St-Louis.
Ep. Marie-Thérèse Toussaint.

- **24.** Philippe-Jacques II — né en 1731, † 1776, capitaine au régiment d'Eptingen. Ép. Madeleine-Sophie d'Ocahan (née en 1736, † 1818).
  - François-Joseph — né en 1766, † 1826, soldat au service étranger.
  - Jean-Clément-Célestin — né en 1774, † après 1793, soldat au 53e régiment d'infanterie.
- **25.** Jean-Sébastien-Guillaume-Ignace — né en 1740, † 1807, capitaine de la garde nationale de Dornach. Ép., en 1791, Anne-Catherine Kirchhof (née en 1770, † 1835).
  - **26.** Fabien-Sébastien — né en 1800, † 1886, douanier. Ép., en 1829, Marie-Anne Strub (née en 1805, † 1868).
    - Louis-Albert — né en 1830, † 1849.
    - **27.** Jean-Baptiste — né en 1833, s'est marié trois fois : 1) 1863, Catherine Kiechel (née en 1840, † 1875) ; 2) 1877, Catherine Greder (née en 1847, † 1879) ; 3) 1883, Caroline Rüdtmann (née en 1831).
      - (Pas de descendance masculine.)
- François-Joseph-Pierre-Guillaume — né en 1754, † après 1772, devint religieux.

H. Branche de Bavière

28. François-Joseph-Nicolas
né en 1747, † 1785
capitaine au régt d'Alsace, chambellan de l'électeur de Mayence.
Ep. Marie-Thérèse, baronne de Redwitz.

- **29.** Philippe-Antoine-Maximilien-Joseph — né en 1780, † 1842, chambellan et ministre de la justice au service du roi de Bavière. Ep. Marie-Thérèse, baronne Schütz de Holzhausen († 1793).
  - **30.** Frédéric-Aug^te-Ch^les-Marie-Phil.-Joseph — né en 1802, † 1870, chambellan, conseiller d'Etat, président de la régence de la Basse-Franconie et d'Aschaffenbourg, ministre des finances et des cultes, etc. Ép. Marie-Anne, baronne Gross de Trockau.
    - Louis — né en 1833, chambellan du roi de Bavière, anc. membre de la chambre bavaroise et anc. député au Reichstag, etc. Ép. en 1863, Marie-Charlotte, baronne de Varicourt (née en 1841). **(Chef actuel de la famille).**
  - **31.** Maximilien-Jos.-Char^les-Fréd^c — né en 1807, † 1842, gentilhomme de la chambre du roi de Bavière, magistrat de cour d'appel. Ép. Catherine Richter († 1865).
    - Théodore — né en 1833, † 1886, colonel-commandeur du 2e régt d'artillerie à pied bavarois. Ép. : 1) en 1876, Amanda-Marie-Sophie-Léopoldine de Stengel (née en 1852, † 1878). 2) en 1881, Marie Zorn.
      - Louis-Théodore-Maximilien — né en 1878.
  - Théodore — né en 1808, † 1863, gentilhomme de la chambre du roi de Bavière, capitaine de vétérans. Ép. Françoise-Joséphine, baronne de Guttenberg (née en 1804, † 1875).
    - Frédéric — né en 1838, † 1870, à Sedan capitaine au 2e bat^on de chasseurs bavarois.
    - Ferdinand — né en 1839, ancien major au service de Bavière. Ép., en 1883, Marie de Lorber-Störchen.
  - Philippe-Hermann — né en 1809, † 1870, chambellan, président de la régence de la Haute-Bavière, à Munich, etc. Ép., en 1838, Jeanne-Marie-Augusta, baronne Gross de Trockau (née en 1821).
    - Auguste — né en 1842, † 1870, lieutenant au 1er régt d'inf. bavar.
    - Othon — né en 1844, † 1870, lieutenant au 2e régt d'inf. bavar.
    - Charles — né en 1854, célibataire.

I. Rameau des Rieff de Zurhein

32. Marie-Walburge-Hortense
née en 1772, † 1853.
Ép., en 1794, Pierre-Louis Rieff (né en 1766, † 1833).

- Alexandre-Louis — né en 1796, † 1866, lieutenant au 13e régt d'inf. de ligne, maire de Dornach, etc. Ep., en 1828, Octavie-Joséphine Reibell (née en 1804, † 1884).
  - Deux filles.

Remarque. — Afin de faciliter l'intelligence du texte, nous donnons ci-dessus l'arbre généalogique de la famille zu Rhein, à partir de la ligne de Mulhouse (C), et divisé en autant de branches qu'en contient notre notice. Pour ne pas charger inutilement ce tableau, nous n'y avons pas porté la descendance féminine, ainsi que les fils morts en bas-âge. Les numéros qui précèdent certains noms renvoient aux numéros correspondants du texte.

Les six premières générations de la ligne de Mulhouse (C) — elles sont en italiques — appartiennent à la souche bâloise ; nous les donnons d'après un vieil arbre généalogique du dossier M, sans pouvoir garantir l'authenticité de cette filiation. Ce n'est qu'à partir de Hugues Ier, que nos données s'appuient sur des documents authentiques.

Universitäts- und
Landesbibliothek Düsseldorf

Universitäts- und
Landesbibliothek Düsseldorf

Universitäts- und
Landesbibliothek Düsseldorf

Universitäts- und
Landesbibliothek Düsseldorf

Universitäts- und
Landesbibliothek Düsseldorf

674/3b

1,45

Universitäts- und
Landesbibliothek Düsseldorf

Universitäts- und
Landesbibliothek Düsseldorf
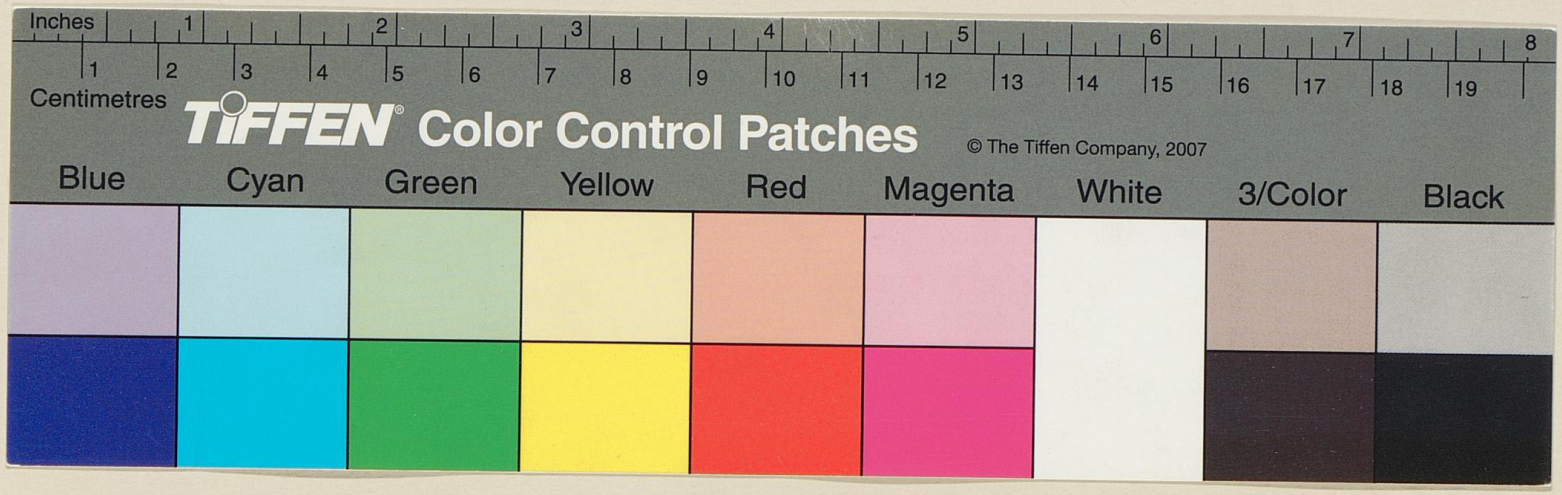
67/38
1,45