Carus,

aus Dippoldiswalde in Sachsen.

Evangelisch. Zu Luckau, Dahme in der Mark, Lübben, Schlieben, Fürstenberg a. d. Oder, Berlin, Gotha, Leipzig, Tempelhof bei Berlin, Pankow bei Berlin, Neu-Ellguth bei Klein-Ellguth, Kreis Öls, Petersdorf bei Willmersdorf, Kreis Templin, Merseburg, Magdeburg, Grünberg i. Schl., Herford i. Westf., Dortmund, Südlängern bei Bünde i. Westf., Quedlinburg, Marschfield, La Salle in Illinois, Nordamerika.

Nach † Karl Gustav Carus, s. VIIb, erhielt die „Carusstraße" zu Dresden ihren Namen.

Übersicht siehe nächste Seite.

Universitäts- und
Landesbibliothek Düsseldorf

Uebersicht:

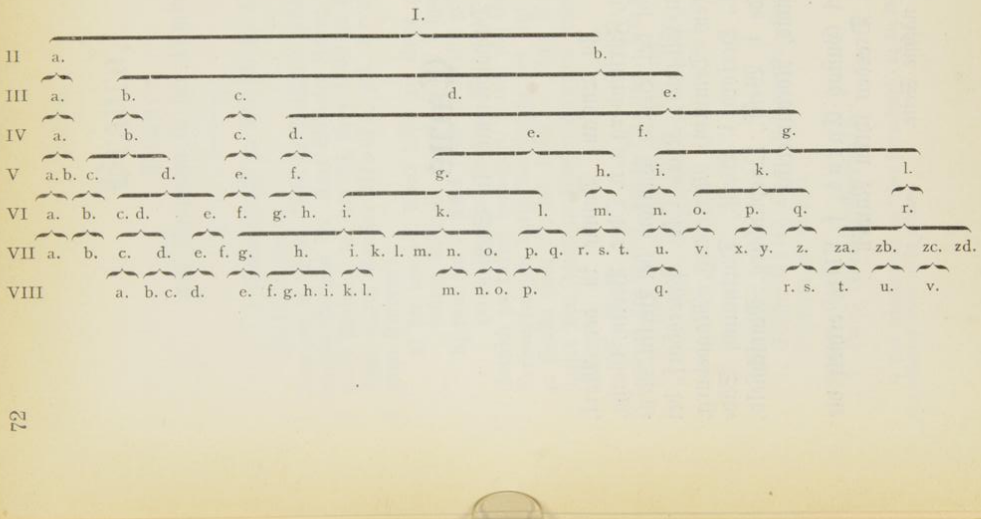
I.
II a. b.
III a. b. c. d. e.
IV a. b. c. d. e. f. g.
V a. b. c. d. e. f. g. h. i. k. l.
VI a. b. c. d. e. f. g. h. i. k. l. m. n. o. p. q. r.
VII a. b. c. d. e. f. g. h. i. k. l. m. n. o. p. q. r. s. t. u. v. x. y. z. za. zb. zc. zd.
VIII a. b. c. d. e. f. g. h. i. k. l. m. n. o. p. q. r. s. t. u. v.

I. † Jacob I. Carus, * . . um 1626, † Luckau in der Niederlausitz 9. 3. 1687, Bürger und Stadtmaurer, kam aus Dippoldiswalde nach Luckau, 1672—1687 Verwalter der Heydenreich-Stiftung[1]) zu Luckau; 2 mal verm. — a) Luckau 26. 11. 1646 mit † Dorothea Richter, * ebd. . . ., † ebd. 18. 10. 1673, Tochter des † Martin Richter u. s. Gem. † Dorothea . . ., 1663. — b) . . 21. 5. 1674 mit † Ursula Heugel, * . . ., † . . .

Kinder, zu Luckau geboren,

erster Ehe[2]):

1. † Sibylle, * 5. 9. 1648, † . . .; verm.[3]) Luckau 17. 11. 1670 mit † . . . Bormann.
2. † Martin, s. IIa, Betschauer Stamm.
3. † Johann, * 6. 5. 1653, † Luckau 21. 8. 1663.
4. † Jacob II, s. IIb, Luckauer Stamm.

zweiter Ehe:

5. † Anna Maria, * 1. 4. 1675, † Luckau . . . 1732; verm.[4]) . . 9. 11. 1700 mit † Johann Georg Linde, Böttchermeister zu Luckau.
6. † Catharina, * 31. 8. 1677, † ebd. 9. 4. 1687.
7. † Anna Elisabeth, * 3. 10. 1681, † . . .

---

[1]) Gegründet 1410 von † Johann Heidenreich, Bäckermeister zu Luckau.

[2]) Deren Nachkommen sind zum Genusse der Heidenreich-Stiftung berechtigt, die beim Kgl. Amtsgericht zu Luckau N.-L. verwaltet wird.

[3]) Kinder Bormann, zu Luckau geboren:
1. † Michael, * 29. 9. 1671, † . . .
2. † Christian, * 6. 11. 1676, † . . .
3. † Johann Christian, * 21. 2. 1680, † . . .
4. † Marie Dorothea, * 25. 3. 1689, † . . .; verm. . . 20. 9. 1730 mit † Georg Birkholtz.

[4]) Kinder Linde, zu Luckau geboren:
1. † Maria Elisabeth, * 26. 5. 1702, † . . .; verm. . . . mit † Johann Gottlob Bite.
2. † Johann Michael, * 3. 9. 1710, † . . .
3. † Johann Gottfried, * 18. 10. 1713, † . . .

Universitäts- und Landesbibliothek Düsseldorf

A. Netschauer Stamm.

IIa † Martin Carus, * Luckau 27. 11. 1650, † . . ., Kantor zu Netschau, studierte 1676—1677 Theologie; verm. . . . 1682 mit † Elisabeth Fiedler, * Neu-Zauche bei Lübben N.-L. . . ., † . . ., Tochter des † Georg Fiedler, Kursürstl. Sächs. Kornschreiber zu Neu-Zauche.

Kinder:

1. † Erdmann, s. IIIa.
2. † Immanuel, * Netschau 30. 11. 1695, † . . .

IIIa. † Erdmann Carus, * Neu-Zauche bei Lübben (? Netschau) 21. 9. 1686, † Besdau bei Luckau 8. 6. 1751, seit . . 11. 1728 Pfarrer ebd., 1711—1715 Student der Theologie; verm. Goßmar i. N.-L. 10. 1. 1730 mit † Johanna Sophia Gerdesius * Wittenberg . . ., † Besdau 9. 6. 1751.

Kinder, zu Besdau bei Luckau geboren:

1. † Erdmann, * 18. 10. 1730, † . . ., 1750 Student der Theologie.
2. † Caroline Sophie, * 5. 6. 1734, † . . .; verm.[5]) Luckau 5. 2. 1750 mit † Christian Friedrich Dürisch, Sohn des † . . . Dürisch u. s. Gem. † . . ., † . . 9. 6. 1751.
3. † Friedrich August, s. IVa.

---

[5]) Kinder Dürisch, zu Graupe bei Luckau geboren:

1. † Erdmuthe Friederike Sophie, * 9. 6. 1751, † . . ; verm. . . . mit † . . . Lobedan.
2. † Johann Friedrich Carl, * 7. 7. 1753, † . . ., 1771 Student.
3. † Caroline Wilhelmine, * 16. 4. 1755, † . . .; verm. . . . mit † . . . Dachlitz.
4. † Johann Wilhelm Heinrich, * 27. 5. 1758, † . . .
5. † Johann Albert Samuel, * 14. 6. 1761, † . . ., 1780—1784 Student.
6. † Friedrich August, * 21. 5. 1762, † . . .
7. † Johanne Christiane, * 26. 3. 1765, † . . .; verm. . . . mit † David August Nesler, * . . 18. 9. 1718, † . . .

Sohn Nesler, zu Luckau geboren:

(1. † David August, * 5. 4. 1752, † . . ., Stadtrat und Advokat zu Schweidnitz, 1771—1775 Student.

IVa. † Friedrich August Carus, * Besdau bei Luckau 21. 5. 1742, † Bautzen 1. 9. 1792, Kauf- und Handelsherr ebd.; verm. ebd. . . . mit † Johanna Eleonore Lange, * ebd. . . ., † . . .

Kinder, zu Bautzen geboren:

1. † Friedrich August, s. Va.
2. † Carl Erdmann, s. Vb.

Va. † Friedrich August Carus, * Bautzen 26. 4. 1770, † Leipzig 6. 2. 1802, ordentlicher Professor der Philosophie ebd, besuchte die Volksschule, dann das Gymnasium zu Bautzen, Ost. 1788 Student der Theologie und Philosophie zu Leipzig, 1791 Magister, 1791—1792 Student zu Göttingen, 1792 zu Bautzen, 1794 Baccalaureus der Theologie, . . 10. 1795 Privatdozent der Philosophie und Theologie, gründete 1799 eine Uebungsanstalt, aus der 1802 die anthropologische Gesellschaft entstand, 1805 ordentl. Professor der Philosophie zu Leipzig[6]); verm. . . 26. 9. 1796 mit † Johanna Caroline Hornemann, * Pförten N.-L. . . ., † Leipzig 4. 1. 1821, Tochter des † . . . Hornemann, Syndikus.

Kinder, zu Leipzig geboren:

1. † Ernst August, s. VIa.
2. † Julius, * 30. 8. 1800, † . . .

Vb. † Carl Erdmann Carus, * Bautzen 12. 6. 1775, † Zwickau . . . 1842, Kaufmann zu Bautzen, Leiter einer chemischen Fabrik zu Zwickau; 2 mal verm. — a) Bautzen 18. 10. 1800 mit † Dorothea Eleonore Mühlbach, * . . ., † . . ., Tochter

---

[6]) Von seinen Schriften seien genannt: Historia antiquior sententiarum graecae de accomodatione Christo imprimis et Apostolis tributa, Abhandlung 1793. — De cosmotheologiae Anaxagoreae fontibus, Leipzig, 1797.

Seine nachgelassenen Werke wurden von Ferd. Hand herausgegeben, und zwar: Psychologie 1808. — Geschichte der Psychologie 1808. — Ideen zur Geschichte der Philosophie. — Psychologie der Hebräer 1809. — Ideen zur Geschichte der Menschheit. — Religionsphilosophie 1810.

Universitäts- und
Landesbibliothek Düsseldorf

des † . . . Mühlbach, Kaufmann zu Bautzen. — b) . . . mit † . . . Sartorius, * . . ., † . . .

Kinder, zweiter Ehe, zu Bautzen geboren:

1. † Mortimer, * 2. 9. 1803, † . . ., als Kind.
2. † Flamin, * 4. 6. 1804, † . . . als Kind.
3. † Josephine, * 15. 6. 1805, † . . .; verm. . . . mit † . . . Bamberger.
4. † Theodor, * 5. 7. 1809, † . . ., Dr. jur.; verm. . . . mit † Rosalie . . .; kinderlos.

VIa. † Ernst August Carus, * Leipzig 10. 7. 1797, † Berlin 26. 3. 1854, Dr. med., Professor der Wundarzneikunde, seit 1844 zu Dorpat, vordem Leiter einer orthopädischen Privatklinik zu Leipzig, besuchte die Landesschule zu Pforta, Ost. 1815 Student der Philosophie zu Leipzig, später Student der Medizin, 1822 Dr. med.,[7]) besuchte die chirurgischen Kliniken zu Göttingen und Berlin, 1823 Privatdozent für Verbandslehre und Augenheilkunde, 1824 praktizierender Arzt zu Kolditz, 1829 außerordentlicher Professor zu Leipzig, Oberwundarzt am Georgen-Spital zu Leipzig, seit . . 9. 1844—1853 Professor[8]) der Wundarzneikunde zu Dorpat[9]), bekannter Operateur; verm. Leipzig 19. 11. 1822 mit † Agnes Küster, * ebd. . . ., † ebd. . . . 1839, Tochter des † . . . Küster, Kommissionsrat zu Leipzig.

Kinder, zu Leipzig geboren:

1. † Julius Viktor, s. VIIa.
2. † Fanny, * 7. 8. 1829, † Dorpat 29. 12. 1904; verm.[10]) ebd. 18. 7. 1852 mit † Ludwig Mercklin, * Riga 24. 7.

---

[7]) Abhandlung: De vi naturae medicatrice in formandis cicatricibus.

[8]) Er übersetzte Astley Coopers Abhandlung: Über die Unterbindung der Unterleibs-Aorta am Menschen, Leipzig 1824, und schrieb mehrere Aufsätze über Verbandslehre in Schmidts Encyclopaedie.

[9]) Seine kurze Lebensbeschreibung von Georg Adelmann, Festrede, gehalten in der Universität Dorpat.

[10]) Kinder Mercklin, zu Dorpat geboren:

1. August, * 6. 1. 1856, Dr. med., kgl. preuß. Sanitätsrat, Leiter der

Universitäts- und
Landesbibliothek Düsseldorf

1816, † Dorpat 27. 9. 1863, Dr. phil., Professor der altklassischen Philologie ebd., Sohn des † Eugen Mercklin, Dr. med., kam 1805 aus Württemberg nach Riga, erhielt den russischen Dienstadel.[11])

3. Marie Helene, * 17. 6. 1831, lebt zu Mannheim; verm.[12]) Dorpat 28. 4. 1859 mit † Gustav Heinrich George v. Hollander, * Birkenruhe bei Wenden 27. 11. 1827, † . . . 1889, Dr. med., Arzt zu Leipzig, vordem kais. russ. Kollegienrat zu Riga, Sohn des † Albert Walde-

---

Irrenanstalt zu Treptow a. d. Rega i. Pom.; verm. Riga in Livland 13. 12. 1881 mit Alexandrine Kieter, * ebd. 3. 10. 1857.

Kinder Mercklin, zu Riga in Livland geboren:

(1. † Felix, * 6. 9. 1882, † Lauenburg i. Pom. 11. 12. 1896.

(2. Friedrich, * 6. 11. 1885.

(3. Meinhard, * 17. 6. 1889.

2. Agathe, * 13. 9. 1859, lebt zu Dorpat; unverm.

3. Ernst, * 20. 2. 1861, Landwirt zu Ropkoy bei Dorpat; verm. Dorpat 3. 11. 1898 mit Rose Bechler, * Cudrefin, Kanton Neuchatel, 12. 4. 1869.

Kinder Mercklin, zu Ropkoy bei Dorpat geboren:

(1. Annerose, * 24. 5. 1900.

(2. † Fanny, * 16. 5. 1902, † ebd. 24. 3. 1906.

[11]) Der russische Dienst- und Ordensadel steht dem deutschen Adel nicht gleich; er ist zur Führung des der russischen Amtssprache unbekannten deutschen Adelsprädikates „von" nicht berechtigt; vgl. Bd. 14, S. 198.

[12]) Kinder v. Hollander, zu Riga geboren:

1. Elisabeth (Else) Charlotte Christine Agnes, * 27. 7. 1860; verm. ebd. 20. 9. 1881 mit Eduard Christoph v. Hollander, * Riga 12. 3. 1852, Bürgermeister zu Mannheim, 6. 3. 1891 Badischer Staatsangehöriger, 8. 9. 1891 Badische Adelsbescheinigung.

Sohn, zu Riga geboren:

(1. Eduard Gustav Albert August, * 9. 11. 1882, 27. 1. 1904 Leutnant im 1. Badischen Leib-Grenadier Rgt. Nr. 109 zu Karlsruhe.

2. Marie, * 6. 3. 1864, lebt zu Mannheim; unverm.

3. Albert Paul, * 20. 12. 1866, Dr. med., prakt. Arzt zu Mannheim, Adelsbescheinigung Berlin 27. 6. 1896; verm. Konstanz 24. 10. 1908 mit Rosa Marie Winterer, * ebd. 5. 10. 1884.

Universitäts- und
Landesbibliothek Düsseldorf

mar v. Hollander,[12a]), * Riga 10. 9. 1796, † . . ., 1827 Pensions-Direktor, u. s. Gem. † Charlotte Dorothea Elisabeth Rathlef.

4. † Paul, * 21. 9. 1833, † Quincez, Illinois, 25. 5. 1875, Kaufmann ebd.; unverm.
5. † Elise, * 15. 6. 1835, † Walk in Livland 24. 5. 1897; verm. . . . 1. 1858 mit † Ludwig Ulmann[13]), Dr. med., zu Walk.

VII a. † Julius Viktor Carus, * Leipzig 23. 8. 1823, † ebd. 10. 3. 1903, Dr. med. et chir., Professor der Zoologie, besuchte Ost. 1829—1835 die Richtersche Schule zu Leipzig, 1835—1841 das Nikolai-Gymnasium ebd., . . 5. 1841 Student der Medizin ebd., . . 4. 1843 Baccalaureus, zog 1844 nach Dorpat mit seinem Vater, 1846 Assistenzarzt am Georgen-Spital zu Leipzig, . . 4. 1847 Prüfung als Geburtshelfer,

---

[12a]) Dessen Vater: † Johann Samuel v. Hollander, * Riga 2. 12. 1754, † . . ., Kaufmann; verm. . . . mit † Caroline Margarethe Stumpf, * . . ., † . . .

Dessen Vater: † Johann Heinrich v. Hollander, * . . 13. 2. 1725, † . . ., Großhändler und bis 1784 Oberamtsherr zu Riga, erhielt d. d. Tittel in Ungarn 30. März 1788 den Reichsadel (Wappen 1788: in Rot eine goldene Spitze, belegt und beseitet von je einem grünen Kleeblatt; auf dem gekrönten Helme (mit rot-goldener Decke ein Stamm mit abgehauenen Ästen zwischen 2 roten (Stierhörnern); verm. . . . mit † Samuela Johanna Fellmann.

[13]) Kinder Ulmann, zu Walk in Livland geboren:

1. † Marie, * . . . 1859, † ebd. . . . 1870.
2. Viktor, * 12. 10. 1860, Gutsverwalter zu Ringmundshof bei Riga.
3. Anna. * 7. 10. 1862; verm. . . . mit . . . Hansen, Rittergutsbesitzer in Livland.
4. † Carl, * 16. 8. 1864 † Moskau . . . 1905.
5. Georg, * 6. 5. 1866, Dr. med., Arzt zu Kosch in Esthland.
6. † Elise, * . . . 1867, † Walk . . . 1867.
7. † Else, * . . . 1867, † ebd. . . 1870.
8. Albrecht, * 26. 5. 1871, Opernsänger zu Bremen.
9. August, * 22. 10. 1872, Gutsverwalter zu Zirsten in Livland.
10. Luise, * 30. 10. 1874.
11. Helene, * 3. 4. 1876.
12. Paul, * 26. 7. 1878, Cand. phil., Chemiker.

Universitäts- und Landesbibliothek Düsseldorf

21. 5. 1849 Dr. med. et chir.[14]), 1849 zu Würzburg, dann zu Freiburg i. Br., 1849 Konservator des vergleichenden anatomischen Museum zu Oxford, 1851 Privatdozent zu Leipzig, 1853 Professor der vergleichenden Anatomie und Vorsteher der zootomischen Sammlung, 1873 und 1874 in Stellvertretung im Sommer Professor der Zoologie zu Edinburg, bekannter Schriftsteller[15]); 2 mal verm. — a) Schönfeld bei Leipzig 24. 9. 1853 mit † Sophie Catharine Haße, * Dresden 13. 5. 1827, † Leipzig 18. 4. 1884, Tochter des † Friedrich Christian August Haße, * Rehfeld bei Herzberg 4. 1. 1773, † Leipzig 6. 2. 1843, Dr. phil., Professor ebd. — b) Dresden 6. 8. 1886 mit Alexandrine Petroff, * Odessa in Südrußland 28. 1. 1847, lebt zu Leipzig, Tochter des † Alexander Petroff, kais. russ. Geheimrat, Exc.

Kinder, zu Leipzig (Nikolai K.) geboren,

erster Ehe:

1. Agnes Marie Elisabeth, * 19. 5. 1856, lebt zu Mailand.
2. Anna Sophie Gertrud, * 9. 6. 1858, lebt zu Leipzig.
3. Louise Charlotte Johanna, * 25. 10. 1862; verm.[16]) Leipzig 3. 3. 1892 mit Johannes Ferdinand Lehmann,

---

[14]) Abhandlung: Conspectus rerum in nosocomio Sti. Georgii Lipsiensis triennis 1846—1848 gestarum.

[15]) Er schrieb u. a.: Zur näheren Kenntnis des Generations-Wechsels, Leipzig 1849. — Jahresbericht über die im Gebiete der Zootomie (= Lehre vom Körperbau der Tiere) erschienenen Arbeiten, Leipzig 1856. — Icones zootomicae, Leipzig 1857. — System der tierischen Morphologie, Leipzig 1853. — Bibliotheca historica naturae. — Handbuch der Zoologie. — Handbuch über die Leptocephaliden, Lpz. 1862. — Geschichte der Zoologie, ebd. — Übersetzungen der Charles Darwinschen Werke, Stuttgart 1874 (Abstammung des Menschen und die geschlechtliche Zuchtwahl; der Ausdruck der Gemütsbewegungen; Über die Entstehung der Arten; Das Variieren der Tiere und Pflanzen). — Logenarbeiten, Lpz. 1882. — Prodomus faunae mediterraneae, 2. Aufl. 1893. — Zoologischer Anzeiger, Leipzig.

[16]) Kinder Lehmann, zu Deuben bei Dresden geboren:

1. Heinrich, * 31. 8. 1893.
2. Katharine, * 14. 1. 1896.
3. Barbara, * 2. 7. 1899.

Universitäts- und
Landesbibliothek Düsseldorf

* Ruttersdorf in Sachsen-Altenburg 3. 7. 1864, Dr. phil., Pfarrer an St. Nikolai zu Freiberg i. Sachs., 1879 auf der Fürstenschule St. Afra zu Meißen, 1885—1889 Student der Theologie und Philosophie zu Leipzig, 1889—1891 Kandidat der Theologie und Hilfsgeistlicher beim Verein für innere Mission und Lehrer an der Hermesschen Höheren Töchterschule zu Leipzig, 1890 Dr. phil. ebd., 1892—1894 Diakonus zu Deuben bei Dresden, 1895—1899 Pfarrer ebd., 1899 an St. Nikolai zu Freiberg, Sohn des † . . . Lehmann, Pfarrer.

zweiter Ehe:

4. Viktor Alexander, * 13. 7. 1888, Student der Philosophie zu Leipzig, Universitätsstr. 15.

B. Luckauer Stamm.

II b. † Jacob II. Carus, * Luckau 29. 1. 1656, † ebd. 12. 6. 1726, Maurermeister ebd.; verm. ebd. 1. 6. 1675 mit † Ester Groß, * . . ., † . . ., Tochter des † David Groß, Schulmeister zu Gießmannsdorf bei Luckau.

Kinder, zu Luckau in der Nieder-Lausitz geboren:

1. † Anna Dorothea, * 17. 7. 1677, † . . .; verm.[17]) Luckau 19. 8. 1705 mit † Johann Hergang.
2. † Gottfried, s. III b, Dahmer Ast.
3. † Johann Jacob, * 24. 8. 1681, † . . .
4. † Johann Christoph, s. III c, Lübbenauer Ast.
5. † Hans Georg, * 16. 6. 1686, † . . .

---

[17]) Kinder Hergang, zu Luckau geboren:
1. † Anna Catharina, * 1. 6. 1706, † . . .; verm. Luckau 9. 11. 1729 mit † Johann Christoph Nesler.
2. † Julius Georg, * 28. 10. 1707, † . . .; verm. Zittau . . . mit † . . .
3. † Johann Christian, * 1. 6. 1711, † . . .
4. † Marie, * 27. 10. 1713, † . . .; verm. . . 17. 2. 1735 mit † . . .

Universitäts- und
Landesbibliothek Düsseldorf

6. † Anna Margaretha, * 26. 7. 1688, † . . .; verm.[18]) Luckau 6. 11. 1715 mit † Martin Nesler.
7. † Anna Christine, * 8. 11. 1689, † . . .; verm.[19]) Luckau 24. 10. 1719 mit † Gotthelf Friedrich Schmied.
8. † Jacob III., s. III d, Erster Luckauer Ast.
9. † Johann David I., s. III e, Zweiter Luckauer Ast.
10. † Christian, * 19. 7. 1695, † Luckau 28. 7. 1695.
11. † Johann Friedrich, * 26. 6. 1699, † ebd. 28. 6. 1699.

I. Dahmer Ast.

III b. † Gottfried Carus, * Luckau 20. 11. 1678, † ebd. 17. 6. 1721, Bürger und Maurermeister ebd.; verm. ebd. 13. 11. 1702 mit † Anna Marie Siegmund, * ebd. . . ., † . . .

Kinder, zu Luckau geboren:

1. † Marie Catharina, * 3. 5. 1705, † . . .; verm.[20]) Luckau 9. 11. 1724 mit † Martin Hahn, Tuchmacher.
2. † Johann Gottfried, * 3. 7. 1708, † . . .
3. † Johann Gottlob Ehrenfried, s. IV b.

IV b. † Johann Gottlob Ehrenfried Carus, * Luckau 16. 11. 1712, † . . .; verm. . . . mit † . . .

---

18) Kinder Nesler, zu Luckau geboren:
1. † Christine, * . . ., † . . .; verm. . . . mit ihrem Vetter † Johann Heinrich Wilhelm Carus, s. IV g.
2. † Margarethe, * 25. 11. 1716, † . . .; verm. . . . mit † . . . Richter.
3. † David August, * 18. 9. 1718, † . . .
4. † Marie Dorothea, * 2. 2. 1728, † . . .; verm. . . . mit † . . . Müller.
5. † Friedrich, * . . ., † . . .

19) Kinder Schmied, zu Luckau geboren:
1. † Christian Gottlieb, * . . ., † . . .
2. † David, * 9. 2. 1727, † . . .; verm. Luckau . . . mit † . . .

20) Tochter Hahn, zu Luckau geboren:
1. † Johanna Sophie, * 9. 11. 1728, † . . .

Universitäts- und
Landesbibliothek Düsseldorf

Kinder, zu Luckau geboren:

1. † Johann Gottlob Ehrenfried, s. Vc, Erster Dahmer Zweig.
2. † Christian Friedrich. s. Vd, Zweiter Dahmer Zweig.

1. Erster Dahmer Zweig.

Vc. † Johann Gottlob Ehrenfried Carus, * Luckau 3. 9. 1736, † Dahme i. d. Mark 3. 9. 1791, Wollhändler und Tuchmachermeister ebd.; 3 mal verm. — a) Dahme 5. 5. 1763 mit der verwitw. † Marie Regina Schenke, * . . ., † . . . — b) Pontzlin in Mecklenburg-Schwerin . . . 1771 mit † Katharina Marie Schenke. * . . ., † . . . — c) Jüterbog . . . 1781 mit † Johanna Friederike Scheer, * . . . † . . .

Kinder, zu Dahme in der Mark geboren,
erster Ehe:

1. † August Gottlob Ehrenfried, s. VIb.
2. † Marie Christiane Elisabeth, * 22. 7. 1764, † ebd. . . ., als Kind.
3. † Karl Gottlob, * 24. 7. 1765, † ebd. 14. 4. 1788.
4. † Johann Gottlieb Samuel, * 19. 5. 1767, † ebd. 17. 4. 1768.
5. † Marie Christiane Elisabeth, * 29. 5. 1768, † . . .; verm.[21]) . . . mit † . . . Lichtenberger.

zweiter Ehe:

6. † Johanna Sabina, * 9. 9. 1772, † . . .
7. † Marie Friedrike, * 4. 11. 1774, † . . .; verm. Dahme 6. 7. 1798 mit † . . . Wezger.
8. † Carl Friedrich Samuel, * 10. 3. 1777, † Dahme 26. 11. 1831, Kürschnermeister; unverm.
9. Johanne Elisabeth, * 30. 9. 1779, † . . .; verm.[22]) . . . mit † . . . Frohberg.

---

[21]) Sohn Lichtenberger, zu . . . geboren:
1. † Carl Friedrich Gottlieb, * 12. 10. 1794, † . . .

[22]) Kinder Frohberg, zu . . . geboren:
1. † Johann Friedrich, * 24. 10. 1802, † . . .
2. † Carl Wilhelm, * 29. 1. 1805, † . . .
3. † Christian Gottlieb, * 9. 4. 1808, † . . .

Universitäts- und
Landesbibliothek Düsseldorf

dritter Ehe:

10. † Sophie Friedrike Wilhelmine, * 18. 12. 1781, † . . .; unverm.[23]).
11. † Johanna Christiane Caroline, * 12. 11. 1784, † Dresden 15. 3. 1859, verm. Leipzig 1. 11. 1811 mit ihrem Neffen † Karl Gustav Carus, s. VII b.

VI b. † August Gottlob Ehrenfried Carus, * Dahme i. d. Mark 3. 8. 1763, † Dresden 16. 8. 1842, Schönfärber zu Leipzig, seit 1799 Besitzer des Hauses „zum blauen Lamm" im Rosenthal; verm. . . 1. 11. 1787 mit † Elisabeth Christiane Jäger, * Mühlhausen i. Thür. 13. 7. 1763, † Dresden 8. 12. 1846, Tochter des † Andreas Adam Jäger.

Sohn, zu Leipzig geboren:

VII b. † Karl Gustav Carus, * 3. 1. 1789, † Dresden 28. 7. 1869, Dr. med., Kgl. Sächs. Leibarzt, seit 1814 Hof- und Medizinalrat, Professor der Entbindungskunst und Direktor der Entbindungsanstalt zu Dresden, Präsident der Kaiserlichen Leopoldinisch-Carolinischen Akademie der Naturforscher zu Halle, besuchte die Schule zu Leipzig, seit 1799 das Thomas-Gymnasium ebd., 1804 Student der Medizin und Natur-

---

[23]) Sohn Carus, zu . . . geboren:
† Christian Samuel, * 22. 4. 1800, † . . ., Tuchmacher zu Dahme, Pflegesohn des † August Zake; verm. Dahme 19. 6. 1836 mit † Johanna Elisabeth Tittmann, * . . ., † . . .

Kinder Carus, zu Dahme i. d. Mark geboren:

1. † Johanne Elisabeth, * 11. 12. 1836, † ebd. 15. 12. 1836.
2. † Karoline Wilhelmine, * 11. 10. 1837, † ebd. 23. 10. 1837.
3. † Johanna Friedrike, * 16. 9. 1838, † ebd. 1. 1. 1839.
4. Traugott Samuel, * 26. 12. 1839, lebt zu Dahme; unverm.
5. † Johanna Marie Elisabeth, * 23. 1. 1842, † ebd. 1. 1. 1843.
6. † Marie Elisabeth, * 20. 10. 1844, † ebd. 29. 1. 1846.
7. † Auguste Wilhelmine, * 17. 1. 1846, † ebd. 8. 1. 1847.
8. † totgeb. Sohn, * † 15. 10. 1849.
9. † Friedrich Alexander, * 27. 8. 1851, † ebd. 14. 7. 1857.
10. † Emilie Bertha, * 19. 8. 1855, † ebd. 23. 9. 1855.

Universitäts- und
Landesbibliothek Düsseldorf

wissenschaften ebd., 20. 12. 1811 Dr. med.[24]), Privatdozent[25]) der vergleichenden Anotomie zu Leipzig, leitete 1813 das französische Krankenhaus zu Pfaffendorf bei Leipzig, 1814 Professor der Entbindungskunst und Direktor der Entbindungsanstalt ebd., 1822 Mitbegründer der Naturforscher-Versammlungen[26]), 1823 goldene Medaille der Akademie zu Kopenhagen[27]), 1826 die große goldene Preismedaille vom Institut de France für seine Entdeckung des Blutkreislaufes der Insekten, 22. 9. 1827 kgl. sächs. Leibarzt, Hof- und Medizinalrat, Mitglied des Collegii der Landesregierung, später des Ministerii des Innern, hielt in seinem Hause, jetzt Carusstr. Nr. 6, Vorlesungen über Psychologie, malte auch Landschaften, 1861 Mitglied der Kunstakademie zu Dresden, 20. 12. 1861 kgl. Sächs. Geheimer Rat, Komthurkreuz des Sächs. Weim. Falkenordens, . . 12. 1862 Präsident der Kaiserlich Leopoldinisch-Karolinischen Akademie der Naturforscher zu Halle a. S., gründete 1864 bei dieser Akademie eine „Carus-Stiftung" von 3000 Thlr. zur Anerkennung naturwissenschaftlicher Schriften und zur Unterstützung junger Gelehrter, fruchtbarer Schriftsteller[28]); verm. Leipzig 1. 11. 1811 mit seiner Vatersschwester † Christiane Caroline Carus, * Dahme 12. 11. 1784, † Dresden 15. 3. 1859; vgl. Vc 11.

---

24) Abhandlung: Specimen Biologiae generalis.

25) Abhandlung: De uteri rheumatismo.

26) auf der ersten Versammlung 18. 9. 1822 hielt er die Rede „über die Bedeutung der Naturforscher".

27) für die Schrift „Aeußere Lebensbedingungen heiß- und kaltblütiger Tiere".

28) er schrieb u. a.: Analekten zur Naturwissenschaft und Heilkunde, Wien. — Von den Anforderungen an eine künftige Bearbeitung der Naturwissenschaften, Leipzig 1822. — Neue Briefe über Landschaftsmalerei, Lpz. 1831, 1835. — Entdeckung eines einfachen vom Herzen aus beschleunigten Blutkreislaufes, Lpz. 1827. — Erläuterungstafeln zur vergleich. Anotomie, Lpz. 1826, 1827, 1831. — Grundzüge der vergleich. Anotomie u. Psychologie, Dresden 1828. — Lehrbuch der Gynäkologie, Lpz. 1828, 1838. — Lehrbuch der Zootomie Lpz. 1818. — Lehre von der Schwangerschaft und Geburt, Lpz. 1822—1824. — Uebersicht des gesamten Tierreiches. — Neue Untersuchungen über die Entwicklungsgeschichte unserer Fußmuskeln, Lpz. 1832. — Von den Urteilen des Knochen- und Schalengerüstes, Lpz. 1828. — Versuch einer Darstellung des Nervensystems

Universitäts- und
Landesbibliothek Düsseldorf

Kinder, 1—3 zu Leipzig, 4—11 zu Dresden geboren:

1. † Sophie Charlotte, * 16. 4. 1810, † Dresden 12. 5. 1838; verm.[29]) ebd. 2. 11. 1836 mit dem verwitw.[30]) † Ernst Friedrich August Rietschel[31]), * Pulsnitz 15.

---

und Gehirns, Lpz. 1814, bei Breitkopf und Härtel. — Vorlesungen über Physiologie, Lpz. 1831. — Brookes Sammlung, Lpz. 1824. — Briefe über Goethes Faust, Lpz. 1835. — Paris und die Rheingegenden, Lpz. 1836. — System der Physiologie, Lpz. 1838, 1839. — Reise durch Deutschland, 1835. — Lehrbuch der vergleichenden Zootomie, Lpz. 1834. — Erläuterungen zur verwendenden Anatomie. — Tabulae anatomiam comparativam illustrantes, Textum in latinam sermonem vertis, Lpz. 1835. — Denkschrift zum hundertjähr. Geburtsfeste Goethes, Lpz. 1849. — Ueber Geister-Epidemien der Menschheit. — Goethe und seine Bedeutung, Dresden 1849. — Das Kopfskelett des Zeuglodon Hydrarchos.

[29]) Sohn Rietschel, aus zweiter Ehe, zu Dresden geboren:

3. † Wolfgang Carl Martin, * 28. 8. 1837, † Dresden 9. 12. 1874; verm. Leipzig 22. 10. 1866 mit † Anna Eleonore Sickel, * ebd. 24. 3. 1842, † ebd. 14. 11. 1902.

Kinder Rietschel, zu Dresden geboren:

(1. † Ernst Carl Robert, * 23. 8. 1867, † Zittau 3. 4. 1895, Assistenzarzt im 3. Kgl. Sächs. Inf.-Rgt. Nr. 102 ebd.; unverm.

(2. Franz Adolf, * 8. 5. 1869, Militär-Bauinspektor zu Dresden; verm. Wurzen 16. 5. 1900 mit Margarethe Charlotte Schütz, * ebd. 13. 9. 1878; 3 Kinder.

(3. Charlotte Margarethe Viktoria, * 24. 9. 1870, lebt zu Fiesole bei Florenz, Pension Elisabeth.

(4. Hermann Alfred, * 3. 2. 1872, Pfarrer zu Hirschfelde in der Lausitz; verm. Harburg a. d. Elbe 23. 6. 1903 mit Clara Mathilde Dorothea Goebel, * ebd. 28. 9. 1871; 2 Kinder.

[30]) er war in 1. Ehe verm. Bochwitz bei Lauchhammer 12. 10. 1832 mit † Albertine Trautscholdt, * Lauchhammer 11. 2. 1811, † Dresden 11. 7. 1835.

Kinder Rietschel, erster Ehe, zu . . . geboren:

1. † Adelheid, * 20. 9. 1833, † Wittenberg 19. 1. 1907; verm. Dresden 17. 11. 1855 mit † Albert Moritz Theodor Rhode, * Hamburg 10. 11. 1821, † Wittenberg 30. 6. 1890, Rektor zu Hamburg; 6 Kinder.
2. † Albertine, * . . 5. 1835, † Dresden . . 11. 1835.

[31]) er 3 u. 4 verm. — c) Jena 1. 5. 1841 mit † Marie Hand, * ebd. 26. 5. 18 . ., † Dresden 18. 7. 1847. — d) Nischwitz bei Wurzen 30. 4. 1851

Universitäts- und
Landesbibliothek Düsseldorf

12. 1804, † Dresden 21. 2. 1861, Professor, berühmter Bildhauer zu Dresden.

2. † Ernst Albert, * 15. 8. 1812, † Dresden 11. 5. 1816.
3. † totgeb. Sohn, * † 10. 6. 1813.
4. † Marianne Albertine, * 30. 11. 1814, † Dresden 12. 1. 1868; unverm.
5. † Gustav Albert, * 23. 4. 1817, † ebd. 11. 1. 1891, kgl. sächs. Hofrat und Leibarzt; verm. Dresden 1. 11. 1849 mit † Lina Herbst, * . . ., † Dresden 23. 1. 1905, seit 1903 schwachsinnig; kinderlos.

---

mit † Friederike Oppermann, * Wörth a. d. D. 21. 1. 1820, † Groß-Lichterfelde bei Berlin 14. 4. 1906.

Kinder Rietschel,

dritter Ehe, zu Dresden geboren:

4. Georg Christian, * 10. 5. 1842, Dr. theol., Geheimer Kirchenrat, Universitäts-Prediger, ordent. Professor der Theologie zu Leipzig, Universitätsstr. 15; verm. Berlin 16. 2. 1870 mit Caroline Müllensiefen, * Koethen in Brandenburg 29. 11. 1848; 6 Kinder.
5. † Margarethe, * . . . 1845, † . . . 7. 1846.
6. Hermann Immanuel, * 19. 4. 1847, Dr. Ing., Geh. Regierungsrat, Professor an der technischen Hochschule zu Charlottenburg, wohnt zu Grunewald bei Berlin, Bettinastr. 3; verm. Berlin 14. 9 1871 mit † Martha Emilie Leinhaas, * Berlin 22. 2. 1850, † München 1. 12. 1905.

Tochter Rietschel, zu Berlin geboren:

(1. Else, * 6. 7. 1872; verm. ebd. 17. 6. 1890 mit Arthur Frh. v. Salmuth, * ebd. 19. 3. 1861, kgl. preuß. Landrat zu Liegnitz; 3 Kinder; vgl. Goth. Fhr. Kal. 1909, S. 708.

vierter Ehe, zu Dresden geboren:

7. Gertrud Friederike Charlotte, * 4. 7. 1853; verm. Dresden 26. 7. 1876 mit Ernst Friedrich Carl Rudorff, * Berlin 18. 1. 1840, Professor, Vorsteher der Abteilung für Klavier und Orgel, sowie Direktions-Mitglied der kgl. Hochschule für Musik zu Berlin, Mitglied der Akademie der Künste, Komponist und Klavierspieler, wohnt zu Großlichterfelde bei Berlin, Sohn des † Adolf A. . . Fr. . . Rudorff, Dr. jur., u. s. Gem. † Betty Pistor.

Kinder Rudorff, zu . . . geboren:

(1. Hermann, * 2. 12. 1877, Referendar.
(2. Elisabeth, * 13. 5. 1879.
(3. Melusine, * 8. 3. 1881.

Universitäts- und Landesbibliothek Düsseldorf

6. † Caroline Cäcilie, * 21. 11. 1819, † Dresden 29. 1. 1895; unverm.[32])
7. † totgeb. Sohn, * † 15. 8. 1822; Zwilling mit:
8. † Oskar Theodor, * 15. 8. 1822, † ebd. 22. 8. 1822.
9. † August Wolfgang, * 20. 1. 1824, † ebd. 25. 8. 1859, studierte 1842 Chemie zu Jena (Jenenser Franke) unverm.
10. † totgeb. Tochter, * † 9. 11. 1825.
11. † Johanna Eugenia, * 11. 9. 1827, † Dresden 27. 12. 1852.

2. Zweiter Dahmer Zweig.

Vd. † Christian Friedrich Carus (Carras), * Luckau 25. 9. 1746, † Dahme i. d. Mark . . ., Tuchmacher, Gewandschneider und Zwölfmann ebd.; 3 mal verm. — a) . . . mit † . . . — b) Dahme 25. 8. 1782 mit † Johanne Eleonore Harrasch, * . . ., † Dahme 27. 8. 1802. — c) ebd. 19. 8. 1804 mit † Christian Ast, * . . ., † Dahme 13. 2. 1843.

Kinder, zweiter Ehe zu Dahme in der Mark geboren:

1. † Friedrich Gottlieb, * 19. 3. 1783, † ebd. 23. 5. 1783.
2. † Christian Friedrich, * 16. 4. 1784, † ebd. 29. 4. 1785.
3. † Daniel Gottlieb, s. VIc, Aeltester Unterzweig.
4. † Friedrich Gottlob, s. VId, Mittlerer Unterzweig.
5. † Christiane August, s. VIe, Jüngster (Berliner) Unterzweig.
6. † Friederike Eleonore, * 16. 7. 1793, † . . .; verm.[33]) Dahme . . . mit † . . . Grabo.
7. † Henriette Elisabeth, * 22. 11. 1795, † . . .; verm. . . . mit † . . . von Haak.
8. † Samuel Carl, * 18. 2. 1798, † Schebendorf . . .

---

[32]) sie nahm 13. 1. 1869 Margarethe Schwerdtner, * . . . 1866, 1910 Lehrerin zu Dresden, an Kindes statt an.

[33]) Kinder Grabo, zu Dahme i. d. Mark geboren:
1. † Emilie, * . . ., † . . .; verm. . . . mit † . . .
2. † . . ., * . . ., † . . .

Universitäts- und
Landesbibliothek Düsseldorf

a. Aeltester Unterzweig.

VIc. † Daniel Gottlieb Carus, * Dahme i. d. Mark 10. 4. 1786, † ebd. 26. 7. 1843, Tuchmacher und Gewandschneider ebd.; verm. Ploplitz . . . 1815 mit † Henriette Julianne Altstädt, * . . ., † Dahme 31. 7. 1848.

Kinder, 1, 3—6 zu Dahme in der Mark geboren:

1. † Friederike Louisa, * 3. 12. 1815, † . . .; verm. . . . mit † . . . Thurau.
2. † Ludwig Hermann, * Körber bei Dahme 19. 12. 1817, † Vietz bei Tamsel an der Ostbahn 12. 4. 1881, Dr. med., praktizierender Arzt ebd.; 2 mal verm. — a) Schlawe i. Pom. 12. 7. 1854 mit Marie Schlundt, verwittw.[34]) Schröder, * Greifswald 26. 4. 1820, † Vietz . . . — b) Vietz 20. 12. 1877 mit Marie Müller, * . . ., lebt zu Charlottenburg; kinderlos.
3. † Henriette Wilhelmine, * 3. 5. 1818, † . . .
4. † Friedrich Anton, * 29. 7. 1822, † . . ., Pianoforte-Fabrikant zu Berlin, Friedrichstr. 21.
5. † Friedrich August, * 27. 4. 1824, † . . . in Mähren . . ., Tischler.
6. † Carl Ernst, * 28. 5. 1826, † . . ., 1848.

b. Mittlerer Unterzweig.

VI d. † Friedrich Gottlob Carus, * Dahme 5. 7. 1788, † ebd. 21. 10. 1838, Tuchmachermeister und Gewandschneider ebd; verm. Ihlow bei Dahme 25. 4. 1813 mit † Johanne Rosine Höhnemann, * Dahme 27. 1. 1794, † ebd. 22. 9. 1887, Tochter des † Johann Gottlieb Höhnemann, Bürger und Weißbäcker.

---

[34]) Kinder Schröder, zu . . . geboren:

1. Emma, * 31. 8. 1841; verm. Vietz 16. 2. 1865 mit † Leo Kölpin, Kaufmann, ? Sohn des † Ewald Kölpin, Justizrat zu Naugard i. Pom., vgl. Bd. 1, S. 162.
2. † Emil, * 30. 11. 1842, † Santa Fe in Argentinien . . 1902.

Universitäts- und Landesbibliothek Düsseldorf

Kinder, zu Dahme in der Mark geboren:

1. † Robert, * 30. 10. 1813, † ebd. 5. 10. 1893; unverm.
2. † Mathilde, * 4. 10. 1815, † ebd. 7. 12. 1905; verm.[35]) Dahme 26. 10. 1846 mit † Anton Hoffmann, * Düben 10. 12. 1818, † Dahme 4. 4. 1879, Zimmermeister.
3. † Bernhard, s. VII c.
4. † Moritz, s. VII d.

VII c. † Bernhard Carus, * Dahme in der Mark 31. 3. 1819, † Wittenberg 5. 9. 1844, Unteroffizier der 7. Fußkompagnie, 2. Abteilung der 3. Artillerie-Brigade ebd.; verm. . . . mit † Wilhelmine Seidel, * . . ., † . . .

Sohn, zu Wittenberg a. d. Elbe geboren:

1. Bernhard Albert, s. VIII a.

VII d. † Moritz Carus, * Dahme in der Mark 5. 10. 1824, † ebd. 14. 1. 1895, Tuchmachermeister ebd.; 3 mal verm. — a) ebd. 22. 3. 1855 mit † Johanna Mathilde Lehmann, * ebd. 8. 8. 1825, † ebd. 1. 9. 1855, Tochter des † Johann Carl Lehmann, Fleischermeister ebd. — b) Dahme 8. 10. 1857 mit † Johanne Caroline Wilhelmine Riethdorf, * ebd. 11. 6. 1832, † ebd. 8. 5. 1858, Tochter des † Johann Friedrich Riethdorf, Amts-Windmüller. — c) Dahme 6. 5. 1859 mit Auguste Möbius, * ebd. 25. 11. 1827, lebt ebd.

Kinder, zu Dahme geboren,

zweiter Ehe:

1. Johanna, * 7. 5. 1858, lebt ebd.; unverm.

dritter Ehe:

2. Robert, s. VIII b.

---

[35]) Kinder Hoffmann, zu Dahme in der Mark geboren:
1. Anna, * 20. 7. 1847.
2. Moritz, * 18. 8. 1849.
3. Paul, * 17. 7. 1852.
4. Richard, * 7. 3. 1859.

Universitäts- und
Landesbibliothek Düsseldorf

3. † Paul, s. VIIIc.
4. Emma, * 25. 2. 1867; verm.[36]) Dahme 23. 1. 1893 mit Oswald Friedrich, * Leipzig 26. 1. 1859, Ingenieur ebd.

VIIIa. Bernhard Albert Carus, * Wittenberg 26. 6. 1844, Kaufmann . . .; verm. . . 12. 6. 1870 mit Louise Hamberg, * . . .

Kinder, zu Berlin geboren:

1—6. † . . ., * . . ., † . . .

VIIIb. Robert Carus, * Dahme i. d. Mark 8. 1. 1865, Kaufmann, Inhaber des Schnittwarengeschäfts „Moritz Carus" zu Dahme: verm. ebd. 29. 10. 1894 mit Anna Ottilie Wetzger, * ebd. 2. 5. 1874, Tochter des Georg Ferdinand Wetzger, Sattlermeister.

Kinder, zu Dahme in der Mark geboren:

1. Fritz Moritz Ferdinand, * 10. 8. 1895.
2. Kurt Robert, 18. 10. 1896.
3. † Hildegard Anna, * 8. 12. 1899, † ebd. 29. 12. 1899.
4. Werner Ernst, * 6. 4. 1901.

VIIIc. † Paul Carus, * Dahme i. d. Mark 20. 1. 1866, † Bolivia, Südamerika, . . 2. 1894, Kaufmann ebd.; verm. Breslau . . 3. 1892 mit Grete Lehmann, * ebd. . . ., lebt zu Wiesbaden, Tochter des . . . Lehmann, Realschullehrer zu Breslau.

Kinder, zu Breslau geboren:

1. Gertrud, * 1. 1. 1893.
2. Helene, * 3. 11. 1893.

---

[36]) Kinder Friedrich, zu Leipzig geboren:
1. Konrad, * 6. 1. 1894.
2. Gerda, * 15. 2. 1895.
3. Kurt, * 12. 9. 1896.

Universitäts- und
Landesbibliothek Düsseldorf

c. Jüngster (Berliner) Unterzweig.

VIe. † Christian August Carus, * Dahme i. d. Mark 26. 5. 1791, † Berlin (Elisab. K.) 19. 2. 1861, Bürger und Tischlermeister ebd.; verm. . . . mit † Johanna Christiane Dornbusch, * . . ., † . . .

Kinder, zu Berlin (Georgen K.) geboren:

1. Carl Hermann, s. VIIe.
2. † Friedrich Wilhelm, * 20. 11. 1822, † . . .
3. † Louise Elisabeth, * 6. 4. 1826, † . . .
4. † Carl Eduard, * 2. 11. 1828, † . . .
5. † Julius Waldemar, s. VIIf.

VIIe. Carl Hermann Carus, * Berlin 22. 1. 1821, † ebd. 1. 10. 1863; verm. ebd. (Georgen K.) 20. 7. 1847 mit † Auguste Dachzell, * . . ., † . . .

Kinder, zu Berlin geboren:

1. Marie, * 12. 3. 1848; verm.[37]) ebd. (Nazareth K.) 26. 9. 1873 mit Wilhelm Schmitz, * ebd. 7. 12. 1847, Zimmermann.
2. † Hermann, s. VIIId.
3. Paul, * 6. 6. 1855, lebt zu Claßdorf bei Berlin; unverm.

VIIIf. † Julius Waldemar Carus, * Berlin 11. 10. 1839, † ebd. 1. 2. 1877, Tischler ebd.; 2 mal verm. — a) . . . mit † . . ., * . . ., † . . . — b) . . . Marie Teichgraber, * . . ., lebt zu Stralsund, Frankendamm.

Kinder, zu Berlin geboren:

1. Hedwig, * 1. 11. 1868; verm. Berlin . . . mit . . . Pohl, Geflügelhändler zu Berlin.

---

[37]) Kinder Schmitz, zu Berlin geboren:
1. Therese, * 9. 6. 1869.
2. Anna, * 27. 6. 1873.
3. Paul, * 28. 6 1880.
4. Marie, * 12. 7. 1881.
5. Max, * 25. 10. 1885.

Universitäts- und
Landesbibliothek Düsseldorf

2. Helene Martha, * 8. 6. 1875; verm. . . . mit . . . Machemehl, Eisenbahn-Sekretär zu Stralsund.

VIIId. † Hermann Carus, * Berlin 10. 2. 1850, † Reinickendorf bei Berlin 17. 12. 1893, Tischler zu Berlin, verm. Berlin (Nazareth K.) 20. 10. 1872 mit Susanna Frede, * Pankow bei Berlin 8. 8. 1849.

Kinder, zu Reinickendorf bei Berlin geboren:

1. Anna, * 13. 5. 1873; verm.[38]) Berlin 12. 9. 189 . mit Ernst Weise, Arbeiter zu Berlin, Wildenowerstr. 25.
2. Hermann Otto Wilhelm, * 23. 4. 1875, Maschinen-Arbeiter zu Berlin; verm. ebd. 23. 10. 1900 mit Lina Schmidt, * Goldap i. Ostpr. 27. 2. 1880; kinderlos.

II. Lübbenauer Ast.

IIIc. † Johann Christoph Carus (Carras), * Luckau 25. 5. 1684, † . . ., Kürschnermeister zu Lübbenau; verm. Luckau 14. 10. 1717 mit † Anna Elisabeth Radnitz, * . . ., † . . .

Kinder, zu Lübbenau geboren:

1. † Johann Salomon I., s. IVc.
2. † Christiana, * 25. 8. 1731, † . . .; verm.[39]) Luckau 15. 11. 1752 mit † . . . Arndt.

---

[38]) Kinder Weise, zu Berlin geboren:
1. Otto, * 15. 8. 1899.
2. Oskar, * 15. 8. 1902.

[39]) Kinder Arndt, zu . . . geboren:
1. † Johann Gottlieb, * 2. 11. 1754, † . . .
2. † Christiane Marie, * 30. 11. 1756, † . . .; verm. . . 22. 9. 1785 mit † Georg Richter.
3. † Christian Ernst, * 20. 9. 1758, † . . .; verm. . . . mit † . . .
   Tochter Arndt, zu . . . geboren:
   (1. † Anna Elisabeth, * 27. 9. 1791, † . . .
4. † Elisabeth, * 11. 7. 1764, † . . .; 2 mal verm. — a) . . 10. 11. 1780 mit † Gotthilf Richter. — b) . . 1798 mit † David Schulze.
5. † Caroline, * 26. 2. 1769, † . . .; verm. . . . 12. 1. 1798 mit † Gottlieb Schulze.
6. † Christiane, * 19. 4. 1773, † . . .

Universitäts- und
Landesbibliothek Düsseldorf

3. † Anna Elisabeth, * 26. 11. 1733, † . . .; verm.[40]) Luckau 4. 2. 1751 mit † . . . Ruben.
4. † Maria, * 27. 1. 1737, † . . .; verm.[41]) Luckau 3. 9. 1758 mit † . . . Rattei.

IVc. † Johann Salomon I. Carus, * Lübbenau 30. 1. 1723, † . . ., Kürschnermeister zu Lübbenau; verm. ebd. 30. 1. 1754 mit † Anna Maria Boblan, * . . ., † . . .

Kinder, zu Lübbenau geboren:

1. † Johann Salomon III., s. Ve.
2. † Johann Christoph, * 30. 8. 1758, † . . .
3. † Johann Martin, * 15. 5. 1760, † . . .

Ve. † Johann Salomon III. Karras, * Lübbenau 15. 12. 1754, † ebd. 25. 3. 1844, Kürschnermeister ebd.; 2 mal verm. — a) . . . mit † Anna Christiana Wollmach, * . . ., † . . . — b) Lübbenau 2. 5. 1813 mit † Anna Charlotte Radnitz, * . . ., † . . .

Sohn, zu Lübbenau geboren:

VIf. † Friedrich Wilhelm Carus, * 24. 1. 1806, † ebd. 3. 2. 1844, Kürschnermeister ebd.; verm. ebd. 16. 7. 1830 mit † Anna Maria Lehmann, * ebd. 26. 10. 1802, † ebd. 9. 4. 1886.

Kinder, zu Lübbenau geboren:

1. August Wilhelm, * 18. 2. 1831, † ebd. 30. 4. 1833.

---

[40]) Kinder Ruben, zu . . . geboren:
1. † Charlotte, * 11. 2. 1754, † . . .; verm. . . 17. 11. 1773 mit † . . . Plau.
2. † Marie, * 21. 1. 1761, † . . .; verm. . . 25. 2. 1799 mit † . . . Steinert; 4 Kinder.
3. † Gottlieb Friedrich, * 8. 2. 1764, † . . .
4. † Carl Friedrich, * 2. 5. 1768, † . . .

[41]) Tochter Rattai, zu . . . geboren:
1. † Marie, * 25. 11. 1760, † . . .

Universitäts- und
Landesbibliothek Düsseldorf

2. † Marie Louise, * 1. 1. 1833, † ebd. 29. 1. 1908; verm. ebd. 20. 2. 1877 mit dem verwitw. † Carl Lehmann, zu Lübbenau.
3. † Karoline Henriette, * 4. 8. 1835, † ebd. 17. 5. 1902.
4. † Carl Wilhelm, * 14. 4. 1840, † ebd. 24. 7. 1863; unverm.

III. Erster Luckauer Ast.

IIId. † Jacob III. Carus, * Luckau N.-L. 29. 5. 1691, † . . .; verm. . . . mit † . . .

Sohn, zu . . . geboren:

1. † Friedrich, * . . ., † . . .

(weitere Nachkommen noch nicht ermittelt.)

IV. Zweiter Luckauer Ast.

IIIe. † Johann (Hans) David I. Carus, * Luckau N.-L. 6. 5. 1693, † ebd. 20. 2. 1746, Ratsmaurermeister ebd.; verm. ebd. 17. 11. 1717 mit † Anne Marie Melziger, * . . ., † . . .

Kinder, zu Luckau geboren:

1. † Johann Christian Gottlob, * 19. 9. 1718, † ebd. 21. 2. 1784, 1771—1784 Verwalter der Heydenreich-Stiftung; unverm.
2. † Johann David II., s. IVd, Schmiedeberger Zweig.
3. † Johann Salomon II, s. IVe, Dahmer Zweig.
4. † Gottfried, s. IVf, Erster Luckauer Zweig.
5. † Johann Heinrich Wilhelm, s. IVg, Zweiter Luckauer Zweig.

1. Schmiedeberger Zweig.

IVd. † Johann David II. Carus, * Luckau 15. 2. 1722, † . . ., Bürger und Tuchmachermeister zu Luckau; verm. . . . mit † . . ., * . . ., † . . .

Kinder, zu Luckau geboren:

1. † Johann David III., s. Vf.
2. † Gottfried, * 29. 7. 1759, † . . .
3. † Johanna Sophie, * . . ., † . . .; verm.[42]) . . . 2. 9. 1779 mit † Johann Traugott Richter.

Vf. † Johann David III. Carus, * . . 2. 8. 1756, † Schmiedeberg i. Schles. 22. 10. 1823, Schneidermeister ebd.; verm. ebd. 5. 7. 1784 mit † Anna Rosina Pohl, * . . ., † . . .

Kinder, zu Schmiedeberg in Schlesien geboren:

1. † Eleonore Dorothea, * 12. 3. 1786, † . . .
2. † Friederika Rosine, * 7. 9. 1787, † . . .
3. † Johann Benjamin, s. VIg.
4. † Karl Friedrich Wilhelm, * 22. 1. 1792, † Schmiedeberg 4. 3. 1793.
5. † Christian Wilhelm, s. VIh

VIg. † Johann Benjamin Carus, * Schmiedeberg i. Schles 19. 4. 1789, † ebd. 10. 2. 1852; verm. . . . mit † Marie Rosine Worbs, * . . ., † . . .

Sohn, zu Schmiedeberg in Schlesien geboren:

1. † Wilhelm Benjamin August, * 8. 4. 1821, † ebd. 24. 2. 1856; verm. . . . 1851 mit † Amalie Charlotte Louise Aust, * . . ., † . . .

VIh. † Christian Wilhelm Carus, * Schmiedeberg i. Schles. 23. 4. 1793, † ebd. 10. 12. 1865; 2 mal verm.: — a) . . . mit † Johanna Julianne Preißler, * . . ., † . . . — b) . . . mit † Rosine Marie Finger, * . . ., † . . .

Kinder, zu Schmiedeberg in Schlesien geboren, erster Ehe:

1. † Karl August Louis, * 9. 9. 1820, † ebd. 22. 5. 1828.

---

[42]) Kinder Richter, zu Luckau geboren:
1. † Johanna Caroline, * 8. 2. 1781, † . . .
2. † Johann Gotthelf, * . . ., † . . .

Universitäts- und
Landesbibliothek Düsseldorf

2. † Karl August Julius, * 16. 1. 1824, † . . ., Angestellter der Gasanstalt zu Dresden; verm. ebd. um 1855 mit † Johanna Christiane Dindorf, * . . ., † . . .

zweiter Ehe:

3. † Friedrich August, * 19. 6. 1831, † Schmiedeberg 20. 10. 1858; unverm.
4. † Carl Friedrich Wilhelm, * 25. 6. 1837, † . . .

2. Dahmer Zweig.

IVe. † Johann Salomon II. Carus, * Luckau 15. 9. 1726, † Dahme in der Mark 10. 11. 1799, Kürschnermeister ebd.; verm. Dahme 30. 3. 1746 mit † Marie Sibylla Richter, * ebd. 24. 9. 1727, † ebd. 14. 5. 1791.

Kinder, zu Dahme in der Mark geboren:

1. † Johanna Christiana, * 1. 6. 1746, † . . .; verm.[43]) Dahme 7. 7. 1763 mit † Martin Merwitz, Kirchner und Ratsverwandter zu Schweinitz.
2. † Gottlob Ehrenfried, * 13. 2. 1748, † Dahme 18. 2. 1748.
3. † Johanna Friederike, * 9. 3. 1749, † ebd. 22. 2. 1814; unverm.
4. † Johanna Sophie, * 21. 5. 1752, † . . .; verm. Dahme 16. 8. 1778 mit † Johann Christian Gottlob Kirchmann, * Kirchhain . . ., † . . ., 1778 zu Baruth.
5. † Johann Gotthelf, s. Vg, Aelterer Unterzweig.
6. † Johann Gottfried, s. Vh, Jüngerer Unterzweig.
7. † Johanna Charlotte, * 30. 8. 1765, † . . .; Zwilling mit:
8. † Johanna Rosina, * 30. 8. 1765, † Dahme 9. 10. 1765.

a. Älterer Unterzweig.

Vg. † Johann Gotthelf Carus (Karras), * Dahme 15. 5. 1758, † ebd. 24. 8. 1818, Kürschnermeister ebd.; verm. ebd. 7. 8. 1785 mit † Johanne Christiane Kuntze, * ebd. 14. 10. 1763, † . . .

---

[43]) Sohn Merwitz, zu Schweinitz geboren:
1. † Martin, * . . ., † . . ., Bürger und Kirchner zu Schweinitz.

Universitäts- und
Landesbibliothek Düsseldorf

Kinder, zu Dahme in der Mark geboren:

1. † Johann Gotthelf, s. VI i, Erstes Haus.
2. † Friedrich August, s. VI k, Zweites Haus.
3. † Johann Friedrich, s. VI l, Drittes (Halberstädter) Haus.
4. † Johanna Rosina, * 23. 12. 1796, † . . .; verm. . . . mit † . . . Fleischer (Färber), * Berlin . . ., † . . .; Zwilling mit:
5. † totgeb. Sohn, * † 23. 12. 1796.
6. † Christiane Charlotte, * 25. 5. 1798, † . . .; verm.[44]) . . . mit † . . . Schulze, * Berlin . . ., † . . .
7. † Christine, * . . . 1800, † . . .; verm.[45]) Dahme . . . mit † . . . Hiefel.
8. † Carl Gottlieb, * 2. 7. 1802, † Dahme 3. 5. 1807.

aa. Erstes Haus.

VI i. † Johann Gotthelf Carus, * Dahme 6. 5. 1788, † Schönebei Berlin . . 3. 1862, Kürschnermeister zu Dahme; 4 mal verm. — a) ebd. 9. 2. 1812 mit der verwitw. † Wilhelmine Christiana Hattenhauer, * . . ., † Dahme 16. 5. 1813. — b) ebd. . . 11. 1814 mit † Johanna Sophie Thiele, * Demnewitz bei Jüterbog . . ., † Dahme 25. 10. 1830. — c) Hilmersdorf 7. 2. 1833 mit † Johanna Christiana Wünsch, * Schlieben . . ., † . . .: geschieden. — d) Dahme 4. 6. 1838 mit † Johanna Elisabeth Junick, * . . ., † . . .

Kinder, zweiter Ehe, zu Dahme in der Mark geboren:

1. † Gotthelf Ernst, * 17. 8. 1815, † . . .
2. † Johanna Henriette, * 30. 9. 1816, † Berlin . . .; verm. . . . mit † Carl Scheibe, Musiker.

---

[44]) Sohn Schulze, zu . . . geboren:
1. † Otto, * . . ., † . . .

[45]) Kinder Hiefel, zu Dahme in der Mark geboren:
1. † Wilhelmine, * 23. 6. 1823, † . . .; verm. Dahme . . . mit † . . . Vogel.
2. † Christine, * 18. 2. 1825, † . . .; 2 mal verm. — a) . . . mit † . . . Drewitz. — b) Dahme . . . mit † . . . Schmidt.

Universitäts- und
Landesbibliothek Düsseldorf

3. † Friedrich Wilhelm Gustav, s. VII g.
4. † Minna, * . . 1821, † . . .; verm. . . . mit † Friedrich Rasche, Sekretär zu Berlin.
5. † Carl Samuel, s. VII h.
6. † Traugott Leberecht Gotthelf, s. VII i.
7. † Heinrich Ernst, s. VII k, Zwilling mit:
8. † August Wilhelm, * 14. 5. 1828, † . . ., jung.

VII g. † Friedrich Wilhelm Gustav Carus, * Dahme in der Mark 24. 2. 1819, † Weißenfels 18. 8. 1889, D. theol., Generalsuperintendent von Ost- und Westpreußen zu Königsberg i. Pr., Oberhofprediger ebd., 1837 Student zu Halle a. S. und Berlin, Erzieher und Lehrer im Hause des Ministers v. Flottwell, Mitglied des Prediger-Seminars zu Wittenberg, 1847 Hofkaplan an der Schloßkirche und Stadtschulinspektor zu Wernigerode, 1851 Pfarrer zu Ilsenburg im Harz, 1855 Konsistorialrat und Pfarrer der Neustädtischen Gemeinde zu Posen, Regierungs- und Schulrat ebd., 3. 7. 1864 Konsistorialrat und Schloßpfarrer zu Stettin, zugleich Lehrer der systematischen Theologie am Predigerseminar zu Frauendorf bei Stettin, 1868 D. theol. der Universität Greifswald, 1. 10. 1879 Generalsuperintendent von Ost- und Westpreußen zu Königsberg, fruchtbarer Schriftsteller[46]); verm. Halberstadt 3. 9. 1850 mit

[46]) von seinen Schriften seien genannt: Der himmlische Seelenarzt, Berlin. — Der Buchstabe tötet, der Geist macht lebendig, Halle a. S. — Über Neubelebung des evang. Kultus, Halle 1854. — Pauli Amtsbekenntnisse, Predigt für Prediger, Halle 1855. — Zeugnis von Christo, Predigten, Berlin, Mittler u. Sohn. — Mir ist eine große Thür aufgethan, Stettin 1864. — Friedensstimmen aus der Kriegszeit. — Religiöse Erweckungen. — Das Christentum in seinem Verhältnis zu den modernen Weltanschauungen. — Predigt am Neujahrstag 1880, Königsberg i. Pr. — Herr sende Arbeiter in Deine Ernte, ebd. — Dankbarer Sinn als Frucht und Same, Stettin 1879. — Temperament und freier Wille, Wiesbaden. — Wer nicht mit mir sammelt, Kbg. 1880. — Der Fürst von Gottes Gnaden, Gotha. — Glückwünsche zum Geburtstage des Landesvaters. — Predigt zur Eröffnung der General-Kirchenvisitation, Gotha. — Predigt zur Krönungsfeier in der Schloßkirche. — Thut Fleiß, euren Beruf und Erwählung fest zu machen, Kbg. — Das Wort unseres Gottes bleibt ewiglich.

Universitäts- und
Landesbibliothek Düsseldorf

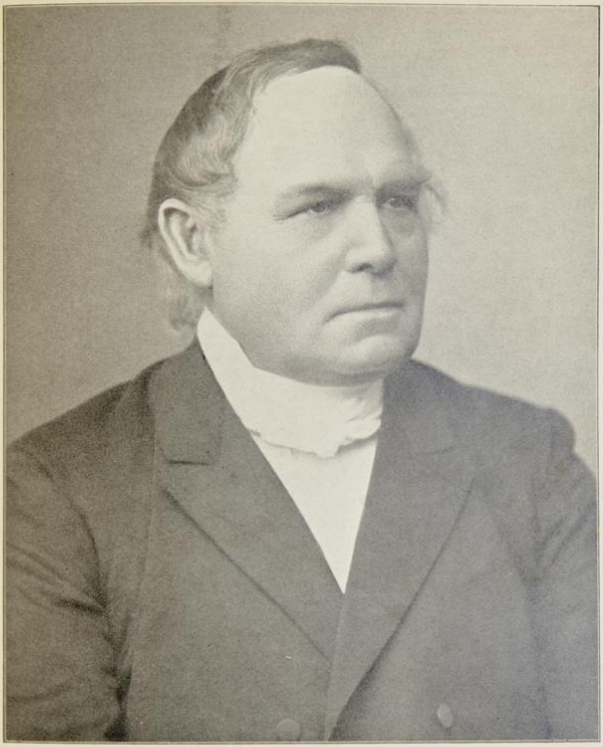

D. theol. Gustav Carus,
* 1819, † 1889,
Kgl. Preuß. Oberhofprediger, Generalsuperintendant
von Ost- und Westpreußen.

Universitäts- und
Landesbibliothek Düsseldorf

† Laura Krüge
1897, Tochter des
Halberstadt.

Kinder, zu

1. Marie Elis
23. 5. 1872
1838, Supe
zu Zahna
Stettin und
und Berlin
rektor an
und Stett

---

47) Kinder Vogel
1. Nikolaus
Kadettenha
Weißenfels
Halle a. S
Rgt. Nr. 2
Grenadier-
Neumark,
Divisions-P
Plön; verm
hainichen 2.
Kinder
(1. Katharin
(2. Heinri
(3. Carla,
2. Katharina (
mit Alfred
Frankfurt a
am Harz.
Kinder
(1. Elisabeth
(2. Hildegar
(3. Margare
(4. Alfred
(5. Eva
(6. Zuleika,

Universitäts- und
Landesbibliothek Düsseldorf

† Laura Krüger, * ebd. 28. 4. 1829, † Altona 26. 11. 1897, Tochter des † Gottfried Krüger, Geheim. Justizrat zu Halberstadt.

Kinder, zu Ilsenburg im Harz geboren:

1. Marie Elisabeth (Else), * 17. 6. 1851; verm.[47]) Stettin 23. 5. 1872 mit Karl Gustav Vogel, * Usedom 28. 1. 1838, Superintendent, Oberpfarrer und Kreisschulinspektor zu Zahna i. Prov. Sachsen, besuchte das Gymnasium zu Stettin und Anklam, 1860—1863 Student zu Greifswald und Berlin, 1863—1866 Hauslehrer, 1867—1871 Konrektor an der höheren Töchterschule zu Stargard i. Pom. und Stettin, 7. 5. 1871 Diakonus zu Wollin, 23. 3. 1873

---

[47]) Kinder Vogel, zu Sandow bei Werben in Pom. geboren:

1. Nikolaus Johannes (Hans) Martin, * 30. 11. 1873, Pfarrer am Kadettenhaus zu Plön, besuchte 1884—1894 die Gymnasien zu Weißenfels und Zeitz, 1894—1898 Student zu Berlin, Leipzig, Halle a. S., 1. 10. 1898—1899 im Kaiser Franz Garde-Grenadier-Rgt. Nr. 2 zu Berlin, Leutnant d. Res. des Königin Augusta-Garde-Grenadier-Rgt. Nr. 4, 1901—1903 Rector zu Woldenberg in der Neumark, 1903 Militär-Geistlicher zu Frankfurt a. O., 1904—1907 Divisions-Pfarrer zu Flensburg, 1907 Pfarrer am Kadettenhaus zu Plön; verm. Weißenfels 15. 7. 1902 mit Asta Schultz, * Gräfenhainichen 2. 5. 1881.

   Kinder Vogel:

   (1. Katharina (Käthe), * Woldenberg N. M. 17. 5. 1903.
   (2. Heinrich (Heinz) Gustav Karl, * Flensburg 27. 11. 1906.
   (3. Carla, * Plön 10. 9. 1908.

2. Katharina (Käthe), * 17. 5. 1876; verm. Zahna i. Sachs. 6. 2. 1902 mit Alfred Jaks, * Aurich 14. 9. 1870, Dr. med., prakt. Arzt zu Frankfurt a. M., zu Thüngen in Unterfranken, 1909 zu Eilenstedt am Harz.

   Kinder Jaks, 2—6 zu Thüngen in Unterfranken geboren:

   (1. Elisabeth Käthe, * Frankfurt a. M. 29. 10. 1902.
   (2. Hildegard, * 21. 10. 1904.
   (3. Margarethe, * 17. 7. 1906.
   (4. Alfred } * 9. 11. 1907, Zwillinge.
   (5. Eva }
   (6. Zuleika, * 31. 1. 1909.

Universitäts- und
Landesbibliothek Düsseldorf

Pfarrer zu Sandow bei Werben i. Pom., 6. 4. 1885 Oberpfarrer, Superintendent und Kreisschulinspektor zu Weißenfels i. Prov. Sachs., 1895 dgl. zu Zahna, Inhaber d. Rot. Adl. O. 4. Kl.

2. Paul A . . . s. VIII e.
3. † Hans Coelestin Georg, * 4. 12. 1853, † Stettin 28. 3. 1881, Referendar ebd.; unverm.

VII h. † Carl Samuel Carus, * Dahme 10. 7. 1823, † Luckau 13. 8. 1880, Wollhändler ebd., 1848 zu Schwebendorf, 1850 zu Dahme; 3 mal verm. — a) Rosenthal . . . 1847 mit † Charlotte Friederike Müller, * Schwebendorf . . ., † Dahme 2. 10. 1850. — b) Hohenbucko bei Schlieben . . . mit † Caroline Liebe, * ebd. . . ., † . . . — c) Hohenbucko . . . 1853 mit † Wilhelmine Schnabel, * ebd. . . ., † . . .

Kinder,

erster Ehe:

1. † Auguste, * Schwebendorf 20. 12. 1848, † . . 10. 2. 1884; verm.[48]) . . . mit † . . . Blum, zu Zossen.
2. Karl, s. VIII f.

dritter Ehe:

3. Otto, s. VIII g.
4. Gustav, * Luckau 22. 4. 1855, Kaufmann zu Berlin; unverm.

{5. Paul Johannes, s. VIII h.
{6. Johannes, s. VIII i. } Zwillinge.

VII i. † Traugott Leberecht Gotthelf Carus, * Dahme in der Mark 10. 11. 1825, † Klein-Peterwitz bei Prausnitz i. Schles. 26. 1. 1895, bis 1864 Kürschnermeister zu Dahme und Sonnenwalde, 1864—1870 Posthalter zu Sonnenwalde, 1870—1876 Gutsbesitzer zu Jasin bei Schwersenz in Posen, 1876—

[48]) Tochter Blum, zu Zossen geboren:
1. . . ., * . . .; verm. ebd. . . . mit . . . Möllwitz, Lehrer zu Zossen.

Universitäts- und
Landesbibliothek Düsseldorf

1884 auf Konarzewo bei Stenschewo in Posen, 1884 Rentner zu Lübben N.-L., später zu Kamenz i. Sachs.; verm. Dahme i. d. M. 19. 9. 1851 mit Marie Friederike Rosalie Heiligenstädt, * ebd. 2. 7. 1825, † Sorau N.-L. . . . 1876.

Kinder, außer Nr. 7 zu Dahme in der Mark geboren:

1. † Marie Rosine, * 22. 11. 1851, † . . . als Kind.
2. † Sohn, * 27. 10. 1852, † . . . als Kind.
3. Pauline, * 27. 10. 1852; verm.[49]) . . . mit . . . Müller, Mühlenmeister zu Rojow bei Schildberg in Posen.
4. † . . ., * . . ., † . . .
5. Richard, s. VIII k.
6. † . . .
7. † Bertha, * Sonnenwalde 3. 5. 1857, † Prausnitz, Kreis Militsch i. Schles., 26. 2. 1879; verm.[50]) Schwersenz bei Posen 3. 1. 1875 mit † Gustav Pavel, * Tschirnau, Kreis Guhrau, 9. 1. 1851, † Prausnitz 29. 3. 1895, seit 1. 10. 1875 Hauptlehrer ebd., vordem Lehrer zu Schwersens.
8. † Gotthelf Ernst Ferdinand, s. VIII l.

VII k. † Heinrich Ernst Carus, * Dahme i. d. Mark 13. 5. 1828, † Frankfurt a. O. 15. 9. 1905, 1852—1886 Kürschnermeister zu Dahme, seit 1886 Rentner zu Frankfurt a. O ; verm.

---

[49]) Kinder Müller, zu Rojow bei Schildberg in Posen geboren:

1. Hedwig, * 21. 9. 1879.
2. Carl, * 25. 4. 1880.
3. Paul, * 25. 8. 1882.
4. Emilie, * 8. 8. 1884.
5. Gustav, * 26. 8. 1887.
6. Otto. * 6. 10. 1889.
7. Martha, * 30. 1. 1892.
8. Marie, * . . .

[50]) Kinder Pavel, zu Prausnitz, Kreis Militsch i. Schles., geboren:

1. † Felix, * . . ., † . . .
2. Hertha, * 16. 3. 1878; verm. Berlin 23. 11. 1905 mit Albert Wernick, Steuer-Supernumerar zu Rixdorf bei Berlin.
3. Elfriede, * 16. 2. 1879; verm. Berlin 26. 12. 1907 mit Viktor Pavel, Kantor und Lehrer zu Weißenhöhe bei Schneidemühl in Posen.

Universitäts- und
Landesbibliothek Düsseldorf

Dahme 29. 5. 1855 mit Marie Caroline Boßdorf, * ebd. 25. 4. 1831, Tochter des † Johann Gotthelf Boßdorf, * Dahme 8. 4. 1786, † ebd. 8. 9. 1850, Bäckermeister.

Tochter, zu Dahme in der Mark geboren:

1. Clara, * 22. 10. 1858; verm.[51]) Friedersdorf in der Mark 2. 3. 1884 mit August Hübner, * Altenhof 16. 8. 1849, erlernte beim Vater auf dem Werbelinsee den Fischerberuf, diente 1867—1871 im 2. Garde Rgt. zu Fuß, nahm am Feldzug 1870—1871 teil, seit 1871 Fischereipächter, Züchter und sachverständiger Beirat im Ministerium für Landwirtschaft usw., Kurator des Kgl. Instituts für Binnenfischerei.

VIIIe. Paul A . . . Carus, * Ilsenburg am Harz 18. 7. 1852, Dr. phil., Herausgeber von „The open court" und „The Monist" zu La Salle, Illinois, Nordamerika, Wabash Avenue 1322, besuchte das Gymnasium zu Posen und Stettin, Student zu Tübingen, Greifswald und Straßburg, Dr. phil. zu Tübingen, Prüfung pro facultate docendi zu Halle a. S., Oberlehrer an der Korps-Kadetten-Anstalt zu Dresden, zog 1881 nach Nordamerika, Lehrer und Schriftsteller[52]), seit 1887 Schriftleiter und Herausgeber von „The open court" und „The Monist", Mitglied verschiedener Schriftsteller-Vereinigungen; verm. . . 28. 3. 1888 mit Marie Hegeler, * La Salle, Illinois, 10. 1. 1861, Tochter des Eduard Karl

---

[51]) Kinder Hübner, 1—2 zu Köllnitz, Kreis Beeskow, geboren:
1. Hans, * 19. 8. 1886, stud. ing.
2. Fritz, * 18. 3. 1889, Fischzüchter, übernimmt die Betriebe des Vaters.
3. Wilhelm, * Frankfurt a. O. 7. 6. 1898.

[52]) er schrieb u. a.: Helgi und Sigrun, Dresden 1880, episches Gedicht. — Algenor, ep. Dichtg., Dresden, 1882. — Aus dem Exil, allerhand Mitteilungen, ebd. 1884. — Lieder eines Buddhisten 1882. — Methaphysik und Wissenschaft, Ethik und Religion, ebd. 1881. — Ursache, Grund und Zweck, eine philosophische Untersuchung der Begriffe 1883; sowie eine große Zahl englischer Schriften, die bei „The open Court Publishing Co." 324 Dearborn St., Chicago, erschienen.

Universitäts- und
Landesbibliothek Düsseldorf

Hegeler, * Bremen 13. 9. 1835, Fabrikbesitzer, Vorsitzender der Matthiessen-Hegeler Zink-Werke zu La Salle, u. s. Gem. Camilla Weisbach.

Kinder, zu La Salle, Illinois, Nordamerika, geboren:

1. Edward Hegeler, * 16. 8. 1890, Student zu Madison.
2. Gustav Krüger, * 14. 6. 1892.
3. Paula Holler, * 5. 11. 1894.
4. Marie Elisabeth, * 5. 11. 1896.
5. Hermann Dietrich, * 26. 2. 1898.
6. Alwin Clement, * 20. 11. 1901.

VIII f. Karl Carus, * 30. 7. 1850, Gerbermeister zu Lübben im Spreewald; verm. . . . mit . . ., * Groß-Radden 23. 6. 1848.

Kinder, 1—2 zu Groß-Radden bei Luckau geboren:

1. Arthur, * 30. 6. 1881.
2. Carl, * 27. 10. 1882, 1904 Kaufmann zu Kottbus, 1907 zu Weißensee bei Berlin.
3. Marie, * Lübben 5. 5. 1888.

VIII g. Otto Carus, * Hohenbucko bei Schlieben 8. 11. 1854, Professor, Oberlehrer am kgl. Gymnasium zu Luckau, besuchte dieses und das Marienstifts-Gymnasium zu Stettin, Ost. 1876 Reife-Prüfung, 1. 10. 1876—1877 Einj.-Freiw. im Kaiser Alexander-Garde-Grenadier Rgt. Nr. 1 zu Berlin, studierte zu Berlin, Leipzig und Halle a. S. Sprachen und Geschichte, 1882 Staats-Prüfung, 1883—1884 Probejahr, dann Hilfslehrer zu Spandau, Königsberg in der Neumark, Schwedt a. O., 1892 Oberlehrer zu Luckau, 1905 Professor; verm. Luckau 28. 3. 1896 mit Marie Luck, * ebd. 26. 12. 1862, Tochter des † Julius Luck, * Soldin 16. 10. 1822, † Luckau 5. 2. 1889, Kanzlei-Direktor, u. s. Gem. † Marie Giese, * Zielenzig 29. 3. 1832, † Luckau 9. 1. 1903.

Kinder, zu Luckau geboren:

1. † totgeb. Sohn, * † 19. 3. 1897.
2. † Hildegard, * 1. 3. 1898, † ebd. 4. 7. 1898.

Universitäts- und
Landesbibliothek Düsseldorf

3. Irmgard, * 21. 4. 1903.
4. Gerda, * 12. 11. 1905.

VIII h. Paul Johannes Carus, * Luckau 29. 4. 1862, Dr. med., praktizierender Arzt zu Schlieben, besuchte das Gymnasium zu Luckau, seit 1884 Student zu Halle a. S., Berlin und Leipzig, 1892 prakt. Arzt zu Schlieben; verm. ebd. 29. 6. 1893 mit Hedwig Mittag, * Naundorf bei Halle 16. 1. 1872, Tochter des Carl Mittag, Gutsbesitzer ebd.

Kinder, zu Schlieben geboren:

1. Margarethe, * 10. 4. 1894.
2. Johanna, * 20. 5. 1895.
3. Hermann, * 14. 1. 1897.

VIII i. Johannes Carus, * Luckau 29. 4. 1862, Kaufmann zu Fürstenberg a. d. Oder; verm. Frankfurt a. O. 10. 10. 1888 mit Anna Treuherz, mos., * Schwiebus 7. 6. 1866, Tochter des † Louis Treuherz, * Schermeisel, Kreis Oststernberg, 10. 12. 1833, † Frankfurt a. O. 9. 3. 1888, Kaufmann, u. s. Gem. Henriette Isaac, * Grochow, Kreis Oststernberg, 13. 6. 1834.

Kinder, zu Frankfurt a. d. Oder geboren:

1. Erich, * 5. 10. 1889, Lehrer zu Zossow.
2. Wilhelm (Willy), * 28. 11. 1890, Kaufmann.
3. Johannes, * 18. 12. 1891, Soldat.

VIII k. Richard Carus, * Dahme i. d. Mark 4. 4. 1855, Weißgerber zu Marschfield in Nordamerika; verm. ebd. 23. 11. 1884 mit Auguste Wendt, * Sternin i. Pom. 2. 8. 1864.

Kinder, zu Marschfield in Nordamerika geboren:

1. Wilhelm, * 30. 9. 1885, Holzschnitzer und Möbelschreiner.
2. Anna, * 4. 1. 1888.
3. Otto, * 2. 4. 1890.
4. Charlotte, * 13. 4. 1892.
5. Louise, * 16. 5. 1894.

Universitäts- und
Landesbibliothek Düsseldorf

6. Rosalie, * 5. 7. 1896.
7. Richard, * 7. 3. 1898.
8. Theodor, * 25. 3. 1900.
9. Gerhard, * 8. 6. 1902.
10. Viktor, * 19. 5. 1904.

VIII l. Gotthelf Ernst Ferdinand Carus, * Dahme i. d. Mark 25. 10. 1861, seit 1. 11. 1908 Lehrer zu Neu-Ellguth bei Klein-Ellguth, Kreis Öls, zuerst zu Weidenbach bei . . ., 15. 10. 1891—1908 zu Klein-Peterwitz bei Prausnitz, Bez. Breslau; verm. Kraschen, Kreis Öls, 25. 11. 1884 mit Auguste Pauline Hoffmann, * ebd. 14. 7. 1864.

Kinder, 1—3 zu Weidenbach bei . . ., 4—8 zu Klein-Peterwitz bei Prausnitz i. Schles. geboren:

1. Kurt Berthold, * 23. 8. 1885, Forstsekretär zu Krangen bei Schlawe in Hinterpommern.
2. Klara Elisabeth, * 15. 4. 1888.
3. † Gerhard, * 24. 7. 1891, † Klein-Peterwitz 17. 3. 1892.
4. † Gustav * 4. 9. 1893, † ebd. 29. 1. 1894.
5. Hellmut Julius, * 7. 1. 1895.
6. Hildegard Auguste, * 9. 6. 1896.
7. Paul Ferdinand, * 30. 5. 1897.
8. Werner Gotthelf Richard, * 13. 7. 1900.

bb. Zweites Haus.

VI k. † Friedrich August Carus, * Dahme i. d. Mark 27. 8. 1790, † ebd. 10. 11. 1861, Kürschnermeister und Stadtverordneter ebd.; verm. Zittau 25. 10. 1818 mit † Johanna Friederike Buhl[53]), * ebd. 29. 4. 1797, † Dahme 30. 10. 1869, Tochter des † Ephraim Buhl, Zeug- und Garnwebermeister, u. s. Gem. † Christiane Friederike Wildelau.

---

[53]) ihre Nachkommen sind zum Genuß der vom Stadtrat zu Zittau verwalteten Görling-Stiftung berechtigt.

Universitäts- und
Landesbibliothek Düsseldorf

Kinder, zu Dahme in der Mark geboren:

1. † Christine Friederike[54]), * 5. 6. 1819, † ebd. 13. 10. 1846; verm. ebd. 2. 10. 1842 mit † Friedrich Wilhelm Noack, vgl. 3.
2. † August Wilhelm, s. VII l.
3. † Johanna Friederike Henriette, * 20. 11. 1824, † Dahme 17. 9. 1885; verm.[55]) Dahme 20. 2. 1847 mit ihrem Schwager † Friedrich Wilhelm Noack, vgl. 1.
4. † Friedrich August, * 13. 12. 1826, † ebd. 10. 10. 1840.
5. † Caroline Wilhelmine, * 11. 2. 1829, † Berlin 1. 11. 1901; verm.[56]) Dahme 1. 3. 1850 mit † August Krackow,

---

[54]) Sohn Carus, zu Dahme in der Mark geboren:

Carl August Ferdinand Carus, * 16. 4. 1839, Schuhmachermeister zu Dahme, dann Rentner zu Neu-York, seit 1901 verschollen; 2 mal verm. — a) Baruth 14. 8. 1864 mit Auguste Bertha Kupfer, * ebd. 20. 11. 1844. — b) Berlin . . . mit Henriette Fahrland, * Nordhausen 25. 6. 1845, Sängerin zu Neu-York.

Kinder Carus,

erster Ehe, zu Berlin geboren:

1. Rosa, * 7. 5. 1866; verm. Baruth 3. 6. 1886 mit Paul Wünsch, * ebd. 8. 9. 1863, Bildhauer zu Baruth.

Kinder Wünsch, zu Baruth geboren:

(1. Erna, * 15. 5. 1889.
(2. Elisabeth, * 18. 8. 1890.
(3. Charlotte, * 4. 6. 1897.
(4. Marie, * 4. 2. 1899.
(5. Margarethe, * 25. 5. 1905.

zweiter Ehe, zu Hannover geboren:

2. Emma, * 18. 3. 1879, Opernsängerin zu Neu-York, nennt sich „Carus-Everall"; verm. Neu-York 25. 6. 1905 mit Starry Everall, * ebd. 10. 2. 1876, Kaufmann zu Neu-York.

[55]) Kinder Noack, zu . . geboren:

1. Gustav, * . . . 1849.
2. Pauline, * . . . 1851.
3. Anna, * . . . 1853.
4. Otto, * . . . 1855.
5. Wilhelm, * . . . 1857.

[56]) Kinder Krackow, zu Dahme in der Mark geboren:

1. Franz, * 6. 5. 1850, Rentner zu Berlin; verm. ebd. 24. 10. 1888 mit Auguste Bärenwalde, * ebd. 9. 4. 1858.

Universitäts- und
Landesbibliothek Düsseldorf

* ebd. 6. 4. 1827, † Berlin 25. 11. 1899, seit 1873 Schuhwaren-Fabrikant ebd., vordem zu Dahme.

Tochter Krackow, zu Berlin geboren:
(1. Irma, * 14. 3. 1891.

2. Anna, * 10. 7. 1852; verm. Berlin 30. 6. 1877 mit Franz Uderhardt, * Orlowen 24. 10. 1849, Kaufmann zu Berlin.

Kinder Uderhardt, zu Berlin geboren:
(1. Grete, * 17. 4. 1878.
(2. Georg, * 23. 11. 1879, Kaufmann.

3. Otto, * 28. 10. 1855, Lehrer an der kgl. Maschinenbau-Schule zu Gleiwitz; verm. Stralsund 15. 10. 1891 mit Marie Bremer, * ebd. 5. 1. 1864.

Kinder Krackow, zu Spremberg (? Stralsund) geboren:
(1. Thea, * 23. 5. 1892.
(2. Ilse, * 26. 9. 1894.
(3. Hilde, * 25. 10. 1895.
(4. Hans, * 25. 3. 1897.

4. Oswald, * 22. 4. 1858, seit 1903 Rentner zu Charlottenburg, besaß 1883—1903 das Hôtel de l'Europe zu Bogota in Columbien, Südamerika; verm. Bogota 22. 4. 1891 mit Olga Gummich, verw. Bobisch, * Brieg i. Schles. 15. 7. 1860.

Kinder Krackow, 1—6 zu Bogota in Columbien geboren:
(1. Bertha, * 25. 10. 1892.
(2. Anna, * 15. 6. 1894.
(3. Walter, * 8. 2. 1896.
(4. Hermann, * 4. 11. 1897.
(5. Charlotte, * 31. 7. 1899.
(6. Oskar, * 28. 9. 1902.
(7. Felix, * Golßen in der Nieder-Lausitz 4. 1. 1905.

5. Paul, * 19. 12. 1864, Pfarrer zu Buckow bei Berlin; verm. Berlin 11. 11. 1896 mit Clara Jenkel, * ebd. 29. 7. 1868.

Kinder Krackow, zu Buckow bei Berlin geboren:
(1. Werner, * 16. 10. 1898.
(2. Reinhard, * 6. 12. 1899 (?).
(3. Rudolf * 4. 5. 1903.

6. Helene, * 6. 1. 1870; verm. Berlin 8. 3. 1904 mit Max Förster, * Braunau, Kr. Löwenberg i. Schles., 12. 7. 1869, Kaufmann und Getreidehändler zu Hohenseefeld, Kreis Jüterbog, seit 1909 zu Friedenau bei Berlin.

Tochter Förster, zu Hohenseefeld bei Jüterbog geboren:
(1. Charlotte, * 26. 1. 1905.

Universitäts- und
Landesbibliothek Düsseldorf

6. † Karl Ferdinand, s. VII m.
7. Franz Otto, s. VII n.
8. † Anton Ernst, s. VII o.

VIIl. † August Wilhelm Carus, * Dahme in der Mark 10. 1. 1822, † ebd. 22. 2. 1859; verm. ebd. 9. 8. 1846 mit Johanne Caroline Schönicke, * ebd. 2. 6. 1820, 1903 ebd.

Kinder, zu Dahme in der Mark geboren:

1. Marie Caroline, * 28. 5. 1850; verm. ebd. 6. 4. 1876 mit Wilhelm August Krüger, * ebd. 30. 9. 1841, Kunst-Tischler zu Berlin.
2. Auguste Emilie, * 5. 5. 1852; verm. Dahme 3. 6. 1889 mit Ernst Friedrich August Möbus, * ebd. 2. 4. 1836.

VIIm. † Karl Ferdinand Carus, * Dahme 1. 2. 1832, † Baruth 1. 3. 1875, Kürschnermeister ebd.; verm. Dahme 13. 10. 1856 mit † Christiane Auguste Herrmann, * ebd. 3. 1. 1833, † Brandenburg a. H. 18. 2. 1904.

Kinder, zu Baruth in der Mark geboren:

1. Max, * 12. 8. 1857; unverm.
2. † Minna, * 27. 5. 1859, † Baruth 25. 2. 1890; verm.[57]) ebd. 25. 7. 1882 mit August Lehmann, * ebd. 9. 2. 1848, Kaufmann zu Baruth.
3. † Hermann, * 29. 12. 1862, † ebd. 12. 10. 1897; unverm.

VIIn. Franz Otto Carus, * Dahme i. d. Mark 22. 1. 1835, Kürschnermeister, Stadtrat zu Baruth i. d. Mark, 1882—1900 Kreistags- und 1902—1906 Kreisausschuß-Mitglied des Kreises Jüterbog-Luckenwalde; 2 mal verm. — a) Baruth 9. 9. 1857 mit † Johanne Friederike Wilhelmine Linde,

---

[57]) Kinder Lehmann, zu Baruth in der Mark geboren:
1. Marie, * 12. 5. 1883.
2. Margarethe, * 10. 4. 1886; verm. . . 29. 3. 1910 mit . . . Schulz, Lehrer.

Universitäts- und
Landesbibliothek Düsseldorf

* ebd. 10. 8. 1835, † ebd. 6. 5. 1873 (Tochter des † Carl Linde, * Baruth 14. 9. 1795, † ebd. 31. 1. 1873, Drechslermeister; verm. ebd ... mit † Johanna Boche, * ebd. 23. 12. 1810, † ebd. 4. 11. 1886). — b) Berlin 24. 2. 1876 mit Therese Arndt, * Dahme 23. 3. 1845, Tochter des † Traugott Arndt, * ... 1814, † Dahme .. 8. 1866, Lehrer zu Brandes.

Kinder, erster Ehe, zu Baruth in der Mark geboren:

1. † Anna, * 1. 8. 1859, † ebd. 9. 8. 1881; unverm.
2. † Paul, * 10. 3. 1861, † ebd. 22. 10. 1882; unverm.
3. Franz Ernst Otto, s. VIIIm.
4. † Gustav, * 7. 4. 1864, † ebd. 10. 6. 1868.

VIIo. † Anton Ernst Carus, * Dahme in der Mark 19. 2. 1838, † Pankow bei Berlin 22. 7. 1906, 1888—1906 Bauunternehmer ebd., bis 1887 Kürschnermeister zu Brandenburg a. H.; verm. Tangermünde 21. 4. 1865 mit Ida Spangenberg, * ebd. 4. 1. 1843, lebt zu Pankow.

Kinder, zu Brandenburg a. d. Havel geboren:

1. Toni, * 17. 3. 1867; verm.[58]) Pankow bei Berlin 19. 10. 1901 mit dem verwitw.[58]) Carl Hellwig, * Berlin 3. 1. 1861, Bevollmächtigter der Siemens-Schuckert-Werke, G. m. b. H. zu Charlottenburg.
2. Paul, s. VIIIn.
3. Margarethe, * 3. 3. 1873; verm. . . 4. 1. 1893 mit Georg Riepert, zu Berlin.
4. Hans, s. VIIIo.

---

[58]) Kinder Hellwig, zu Charlottenburg geboren,
erster Ehe:
1. Katharina, * 12. 4. 1894.
zweiter Ehe:
2. Werner, * 26. 7. 1902.
3. Günther, * 21. 11. 1903.

Universitäts- und
Landesbibliothek Düsseldorf

5. Frieda, * 10. 5. 1880; verm.[59]) Pankow bei Berlin 12. 4. 1902 mit Franz Kligge, * Paderborn 24. 5. 1892, Ingenieur zu Berlin.

VIIIm. Franz Ernst Otto Carus, * Baruth in der Mark 25. 12. 1862, Architekt und Oberlehrer der herzogl. Baugewerbe-Schule zu Gotha, besuchte die Elementar-Schule, 1874—1877 die Privatschule zu Baruth, Ost. 1877 Maurer-Lehrling beim Meister G. Kühne ebd., besuchte die Baugewerbe-Schulen zu Holzminden und Treuenbrietzen, 19. 9. 1881—. . 4. 1882 bei dem Theater-Baumeister Ed. Titz zu Berlin, dann in der Baubedarfs-Fabrik G. A. Schuetze u. Co. zu Berlin tätg, W. S. 1882—1883 Schüler des Technikums zu Hildburghausen i. Thür., Ost. 1883—28. 5. 1883 wieder bei Ed. Titz zu Berlin, 1. 6. 1883—15. 3. 1884 Bauführer bei Sardemann u. Scherz zu Cöln a. Rh., 15. 4. 1884—7. 10. 1884 Architekt bei Regierungs- und Baurat Prof. C. Schwatlo zu Berlin, 1884—1885 Hörer an der kgl. Technischen Hochschule zu München, bei Baumeister Oswald ebd. tätig, 9. 11. 1885—28. 2. 1887 Bau-Assistent beim Bau des Kaiserl. Schlosses zu Straßburg i. Els., 1. 3. 1887—1. 4. 1888 wieder bei Sardemann u. Scherz zu Cöln a. Rh., 1888 Hörer des Polytechnikums zu Zürich, 27. 7. 1888—31. 8. 1888 als Aushülfe bei der Zürichbergbahn, 1888 auf der Ecole du Grutli, section des beaux arts zu Genf, 1889 im Bureau von Borgeaud u. Mauerhofer zu Lausanne, Reise nach Paris und Brüssel, 1. 10. 1889—1. 5. 1890 bei dem Architekten Johannes Heeren zu Aachen beschäftigt, 1. 5. 1890—1. 3. 1891 Architekt im ghzgl. hess. Finanz-Ministerium, Abteilung für Bauwesen zu Darmstadt, 1. 3. 1891—22. 7. 1891 wieder beim Architekten Johannes Heeren zu Aachen, 22. 7. 1891—15. 10. 1892 beim Posthaus-Neubau zu Aachen thätig, 15. 10. 1892 Lehrer an der herzogl. Bau-

---

[59]) Kinder Kligge:
1. Hans, * Posen 15. 6. 1903.
2. Ursula, * Pankow, 27. 5. 1908.

Universitäts- und
Landesbibliothek Düsseldorf

gewerbeschule zu Gotha, 24. 2. 1905 Baugewerbeschul-Oberlehrer, Leiter der Aufnahmen heimischer Bauweisen für das Herzogtum Gotha; verm. Grand-Vaux 24. 10. 1901 mit Amélie Mauerhofer, * Lausanne in der Schweiz 22. 5. 1864, Tochter des Marc Charles Benjamin Mauerhofer, *.. 21. 9. 1831, Architekt, u. s. Gem. † Marie Louise Philippine Jaquemet, * Genf 9. 9. 1833, † Lausanne 23. 8. 1907.

Kinder, zu Gotha in Thüringen geboren;

1. Otto Charles, * 1. 6. 1893, Schüler des Gymnasium Ernestinum ebd.
2. Siegfried Karl Gustav, * 15. 7. 1903.

VIIIn. Paul Carus, * Brandenburg a. d. H. 30. 8. 1869, Kaufmann zu Berlin, Brüsselerstr. 19; verm. . . , mit . . ., * . . .

Sohn, zu Berlin geboren:

1. Alfred, * 6. 1. 1895.

VIIIo. Hans Carus, * Brandenburg a. H. 8. 9. 1876, Kgl. Eisenbahn-Betriebs-Ingenieur zu Tempelhof bei Berlin, Berlinerstr. 74; verm. Berlin 2. 6. 1905 mit Elli Dreyer, * Genthin 21. 5. 1883.

Tochter, zu Berlin geboren:

1. Ingeborg, * 14. 1. 1907.

cc. Drittes Halberstädter Haus.

VII. † Johann Friedrich (Ehrenfried) Carus, * Dahme i. d. Mark 20. 10. 1794, † Halberstadt 24. 4. 1858, Kürschnermeister und Pelzwarenhändler ebd.; verm. Halberstadt . . . 1815 mit † Sophie Louise Christiane Schobert, * ebd. . . ., † ebd. . . .

Kinder, zu Halberstadt geboren:

1. † Carl Eduard, s. VIIp.
2. † Carl Friedrich (Fritz) s. VIIq.

Universitäts- und
Landesbibliothek Düsseldorf

VIIp. † Carl Eduard Carus, * Halberstadt 4. 6. 1817, † ebd. 6. 10. 1880, Kürschnermeister ebd; später Besitzer des „Felsenkellers"; verm. Rohrsheim . . . 1848 mit † Sophie Rebettge, * ebd. 15. 11. 1825, † Halberstadt 15. 7. 1886.

Kinder, zu Halberstadt geboren:

1. † Ottilie Alwine, * 14. 7. 1850, † ebd. 28. 5. 1890; verm.[60]) Halberstadt 18. 10. 1872 mit Hermann Schobert, * ebd. 20. 12. 1842, Privatmann ebd.
2. † Emma, * . . ., † . . .
3. Bertha, * 21. 9. 1853; verm.[61]) ebd. 20. 1. 1874 mit Adolf Lange, * ebd. 19. 12. 1843, Kaufmann ebd.
4. † Minna, * 3. 3. 1855, † Königsberg i. Pr. 7. 11. 1898; verm.[62]) Halberstadt 10. 10. 1887 mit Hermann Adameit, * Pillau 24. 6. 1863, Kaufmann ebd., vordem zu Königsberg i. Pr.
5. Max Richard, * 27. 6. 1856, taub und geistesschwach.
6. Rosa Ida, * 19. 9. 1858; verm.[63]) Halberstadt 28. 12. 1882 mit Gustav Hermann Heinrich Kühne, * Blankenburg 12. 3. 1855, Kaufmann und Weinhändler zu Goslar.

---

[60]) Kinder Schobert, zu Halberstatt geboren:
1. † Grete, * 13. 1. 1874, † ebd. 9. 11. 1884.
2. Karl, * 24. 3. 1876, Referendar; unverm.

[61]) Kinder Lange, zu Halberstadt geboren:
1. Paul, * 30. 12. 1874, Kunstgärtner ebd.
2. † Otto, * 9. 12. 1877, † ebd. 2. 7. 1899, Kaufmann; Zwilling mit:
3. Else, * 9. 12. 1877; verm. Halberstadt 10. 10. 1901 mit Carl Hermann Emil Bertling, * Rheydt 10. 11. 1874, Maschinen-Fabrikant ebd.

[62]) Kinder Adameit, zu Braunsberg i. Ostpr. geboren:
1. Marie, * 14. 12. 1889.
2. William, * 29. 11. 1891.
3. Hedwig, * 17. 12. 1892.

[63]) Kinder Kühne, 1—2 zu Blankenburg a. H. geboren:
1. Ida Minna Sophie Marie, * 10. 11. 1883.
2. Hedwig, * 12. 4. 1886.
3. Fritz Eduard Carl Richard Ernst, * Goslar 26. 2. 1892.

Universitäts- und
Landesbibliothek Düsseldorf

7. Louise Klara, * 8. 10. 1862; verm.[64]) Halberstadt 2. 1. 1885 mit Fritz Blech, * ebd. 22. 1. 1855, Besitzer des Felsenkellers ebd.
8. Max Hans Paul, s. VIII p.

VII q. † Carl Friedrich (Fritz) Carus, * Halberstadt 3. 1. 1819, † Manitowoc, Staat Wisconsin in Nordamerika, 21. 3. 1896, Kürschnermeister zu Halberstadt, seit 1848 zu Manitowoc; 2 mal verm. — a) Manitowoc . . . mit † Josephine Caroline Fischer, * Buddin in Böhmen 4. 11. 1831, † Manitowoc 5. 3. 1864. — b) ebd. . . . mit Ernestine Minna Thiele, * Posen 2. 2. 1840, lebt zu Manitowoc.

Kinder, zu Manitowoc in Wisconsin, Nordamerika, geboren,

erster Ehe:

1.—4. † . . ., * . . ., † . . vor 1858, als Kinder.
5. Sophie Wanda, * 18. 11. 1858; verm.[65]) Neu-York 1. 11. 1881 mit Friedrich Wilhelm Frischen, * Bremen 23. 10. 1844, Großkaufmann ebd.
6. Eduard, * 15. 4. 1860, Kapitän zu Manitowoc, befährt den Michigan-See; verm. Manitowoc 1. 10. 1890 mit Marie Bahr, * ebd. 2. 6. 1865; kinderlos.

zweiter Ehe:

7. Fritz, * 18. 11. 1868, Maschinist zu Manitowoc; unverm.
8. † Bertha, * 17. 9. 1869, † Manitowoc 19. 5. 1887.

---

[64]) Kinder Blech, zu Halberstadt geboren:
1. † Frieda, * 5. 2. 1886, † ebd. 5. 10 1886.
2. † Walter, * 27. 11. 1888, † ebd. 4. 2. 1889.
3. Kurt, * 4. 9. 1895.
4. Fritz, * 14. 6. 1898.

[65]) Kinder Frischen, zu Neu-York geboren:
1. † Walter Carus, * 23. 8. 1882, † ebd. 30. 1. 1886.
2. Wanda May, } * 1. 5. 1888,
3. Vera Queen, } Zwillinge.

VIIIp. Max Hans Paul Carus, * Halberstadt 23. 10. 1864, Kaufmann zu Quedlinburg am Harz; verm. ebd. 19. 9. 1895 mit Elisabeth Brinkmann, * ebd. 5. 11. 1872, Tochter des Robert Brinkmann, * ebd. 12. 5. 1829, Seifenfabrikant ebd.

Kinder, zu Quedlinburg geboren:

1. Robert Hans Werner, * 19. 10. 1897.
2. Johanna Sophie Liselotte, * 19. 12. 1901.
3. Hanna Marlene Ruth, * 21. 4. 1903.

b. Jüngerer Unterzweig.

Vh. † Johann Gottfried Carus, * Dame i. d. Mark 30. 1. 1761, † ebd. 15. 9. 1833, Kürschnermeister ebd.; verm. Prottin 30. 7. 1792 mit † Johanne Rosine Meißner, * ebd. . . . 1763, † Dahme 24. 9. 1842.

Kinder, zu Dahme in der Mark geboren:

1. † Johann Gottfried, * 1. 2. 1796, † ebd. 2. 4. 1838, Kürschner ebd.; unverm.
2. † Johann Carl, s. VIm.
3. † Johanna Christine, * 6. 1. 1804, † ebd. 18. 9. 1807.

VIm. † Johann Carl Carus, * Dahme i. d. Mark 17. 7. 1799, † ebd. 1. 5. 1841, Kürschnermeister ebd.; verm. ebd. 9. 11. 1825 mit † Johanna Christine Schuster, * ebd. 4. 5. 1800, † . . .

Kinder, zu Dahme in der Mark geboren:

1. † Johann Carl, s. VIIr.
2. † Friedrich August, s. VIIs.
3. † Johann Friedrich Wilhelm, s. VIIt.
4. † Marie Emilie, * 3. 3. 1842, † Dahme 10. 6. 1842.

VIIr. † Johann Carl Carus, * Dahme i. d. Mark . . 1822, † Herzberg 9. 6. 1901, Kürschnermeister ebd.; verm. ebd. 25. 1. 1852 mit † Johanne Henriette Schmidt, * . . ., † . .

Universitäts- und
Landesbibliothek Düsseldorf

Kinder, zu Herzberg geboren:

1.—6. † totgeboren.
7. † Elise Pauline Henriette, * 13. 6. 1861, † ebd. 15. 1. 1866.
8.—11. † totgeboren.

VIIs. † Friedrich August Carus, * Dahme 21. 11. 1825, † Elsterwerda 9. 11. 1890, Kürschnermeister ebd.; verm Ostrau bei Halle a. S. 2. 3. 1858 mit Marie Louise Schwarz, * ebd. 5. 8. 1830, lebt zu Oldenburg i. Gr., Ehnernstr. 28.

Kinder, zu Elsterwerda geboren:

1. † Louise Anna, * 14. 12. 1858, † ebd. 25. 12. 1858.
2. Emilie Emma, * 21. 8. 1861, lebt zu Dresden; unverm.
3. Henriette Anna, * 23. 8. 1863, lebt zu Oldenburg i. Gr.; unverm.
4. † August Reinhold, * 1. 8. 1865, † Elsterwerda 22. 10. 1865.
5. † Marie Louise, * 24. 3. 1867, † ebd. 2. 4. 1867.
6. August Reinhold, * 14. 5. 1871, Bahn-Assistent zu Oldenburg i. Gr.; unverm.

VIIt. † Johann Friedrich Wilhelm Carus, * Dahme 18. 11. 1834, † ebd. 17. 1. 1872, Schuhmachermeister ebd.; verm. ebd. 1. 5. 1864 mit Caroline Wilhelmine Gleiche, * ebd. 15. 10. 1840; sie 2. verm. . . . mit . . . Vogel, zu Burg bei Magdeburg.

Kinder, zu Dahme in der Mark geboren:

1. Anna Therese, * 11. 9. 1866; verm. . . . mit † . . . Uebrich, zu Friedrichshagen
2. † Anna Marie Pauline, * 14. 12. 1867, † Burg bei Magdeburg . . . 1900.
3. Minna Marie Helene, * 6. 8. 1869.

3. Erster Luckauer Zweig.

IVf. † Gottfried Carus, * Luckau 21. 3. 1731, † . . .; verm. . . . mit † . . .

Universitäts- und
Landesbibliothek Düsseldorf

Kinder, zu Luckau geboren:

1. † Johanna Christine, * 1. 4. 1757, † . . .; verm. . . 17. 1. 1779 mit † G . . . Dursch.
2. † Marie Elisabeth, * 18. 3. 1767, † . . .; verm. . . 19. 4. 1789 mit † P . . . Buchler.

4. Zweiter Luckauer Zweig.

IVg. † Johann Heinrich Wilhelm Carus, * Luckau 26. 4. 1739, † . . ., Maurer- und Webermeister zu Luckau; verm. ebd. 29. 11. 1758 mit seiner Base † Christine Nesler, * ebd. . . .. † ebd. . . ., Tochter des † Martin Nesler u. s. Gem. † Margarethe Carus, s. IIb 6.

Kinder, zu Luckau geboren:

1. † Johann Friedrich Wilhelm, s. Vi, erster Unterzweig.
2. † Johann Gotthelf, s. Vk, zweiter (Langengraßauer) Unterzweig.
3. † Christian August, * 3. 12. 1766, † . . .
4. † Marie Ester, * 9. 10. 1769, † . . .; verm.[66]) Luckau 1. 4. 1799 mit † . . . Hassert.
5. † Heinrich Wilhelm, s. Vl, dritter Unterzweig.
6. † Friedrike Caroline, * 24. 11. 1774, † . . .; verm. . . . mit † . . .

a. Erster Unterzweig.

Vi. Johann Friedrich Wilhelm Carus, * Luckau 21. 2. 1759, † Kahnsdorf 7. 12. 1811, Garnwebermeister zu Luckau; verm. . . . mit † . . .

---

[66]) Kinder Hassert, zu Luckau geboren:
1. † Johann Wilhelm, * 4. 10. 1799, † . . .
2. † Henriette, * 17. 1. 1803, † . . .

Universitäts- und
Landesbibliothek Düsseldorf

Kinder, zu Luckau geboren:

1. † Christiane Eleonore[67]), * 24. 10. 1786, † . . 9. 5. 1858; verm.[67a]) Luckau 24. 9. 1806 mit † Carl Friedrich Fischer, Büchsenschäfter.
2. † Johann Friedrich Wilhelm, s. VIn.
3. † Christiane Caroline, * 1. 7. 1791, † Luckau . . .; unverm.
4. † Johann Friedrich, * 24. 8. 1793, † . . .
5. † Christian Wilhelm, * 19. 9. 1797, † . . .

---

67) sie lebte später in wilder Ehe mit † Carl Gottlob Häntzsch.

Kinder Carus, gen. Häntzsch, zu Luckau geboren:

1. † Karoline Wilhelmine, * 16. 7. 1818, † Berlin . . . 1874; unverm.
2. † Karl Friedrich Christian, * 9. 11. 1820, † Luckau 6. 4. 1825.
3. † Gotthelf August, * 13. 8. 1823, † ebd. 10. 2. 1892, Weißgerber zu Luckau; 2 mal verm. — a) Kahnsdorf 21. 5. 1850 mit † Wilhelmine Auguste Carus, * Luckau 11. 10. 1823, † ebd. 25. 6. 1866, Tochter des † Friedrich Wilhelm Carus, s. VIn. — b) Zöllmersdorf . . . mit † Hanna Christine Richter, * . . ., † . . 10. 4. 1907.

Kinder Carus, gen. Häntzsch, zu Luckau geboren,

erster Ehe:

(1. † Gotthelf August, * 11. 12. 1852, † ebd. 14. 12. 1852.
(2. † Karoline Wilhelmine, * 29. 9. 1854, † ebd. 21. 6. 1855.
(3. † Auguste Bertha, * 25. 1. 1857, † ebd. 31. 1. 1873.
(4. August Hermann, * 3. 7. 1860.
(5. † Wilhelm Franz, * 2. 2. 1863, † ebd. 22. 4. 1863.
(6. † unget. Sohn, * . . 1864, † ebd. 16. 9. 1864.
(7. † Karl Otto, * 28. 12. 1865, † ebd. 5. 6. 1866.

zweiter Ehe:

(8. † Auguste Karoline, * 10. 12. 1867, † ebd. 12. 12. 1867.
(9. † Marie Emilie, * 15. 2. 1869, † ebd. 16. 3. 1870.
(10. † totgeb. Tochter, * † 21. 3. 1871.
(11. † Friedrich August Otto, * 8. 3. 1872, † ebd. 11. 7. 1873.
(12. † Emma Elisabeth Erdmuthe, * 6. 6. 1874, † ebd. 27. 11. 1874.

4. † Johanne Louise Henriette, * 4. 9. 1825, † Luckau 5. 1. 1835.
5. † Christine Eleonore Luise, * 13. 1. 1828, † . . .

Universitäts- und
Landesbibliothek Düsseldorf

VIn. † Johann Friedrich Wilhelm Carus, * Luckau 21. 5. 1789, † ebd. 12. 4. 1829, Tischlermeister ebd.; 2 mal verm. — a) Gießmannsdorf . . 1822 mit † Johanna Christiane Karoline Hentschel, * . . ., † . . 5. 9. 1826, aus Wierigsdorf. — b) Uckro . . 1. 1827 mit † Marie Elisabeth Schumann, * . . ., † . . ., aus Peltwitz.

Kinder, erster Ehe, zu Luckau geboren:

1. † Wilhelmine Auguste, * 11. 10. 1823, † . . 25. 6. 1866; verm. . . . 21. 5. 1850 mit † Gotthelf August Carus, gen. Häntzsche, zu Kahnsdorf bei Luckau; vgl. Anm. 67.
2. † Christiane Wilhelmine, * 15. 11. 1827, † . . .; verm. . . . mit † . . ., zu Meißen.
3. † Friedrich Wilhelm, s. VIIu.

VIIu. † Friedrich Wilhelm Carus, * Luckau 6. 10. 1829, † Lübbenau 6. 9. 1894, 1869—1884 Briefträger zu Luckau, 1884—1888 Landbriefträger zu Lübbenau, 1888—1894 Bahnwärter zu Rochusthal bei Lübbenau; 2 mal verm. — a) . . . 1863 mit † Wilhelmine Finke, * Sonnenwalde 3. 11. 18 . ., † Lübbenau 18. 12. 1885. — b) Lübben 1. 1. 1887 mit Wilhelmine Hoffmann, verwitw. Geldner[68]), * Luckau 20. 8. 1846.

---

6. † Gottlob Wilhelm Franz, * 6. 10. 1830, † Luckau 30. 11. 1873, Sattler ebd.; verm. . . 10. 7. 1864 mit † Johanna Caroline Wilhelmine Lorenz, * . . ., † . . 19. 2. 1891, aus Wittmannsdorf.

Kinder Carus, gen. Häntzsch, zu Luckau geboren:

(1. Auguste Wilhelmine Bertha, * 2. 5. 1865; unverm.

Sohn Carus, gen. Häntzsch, zu Luckau geboren:

a. Ernst Adolf, * 26. 5. 1895.

(2. Elisabeth Anna, * 11. 5. 1868.

[67]a) Kinder Fischer, zu Luckau geboren:

1. † Christiane Caroline Henriette, * 25. 10. 1807, † . . .; verm. . . . mit † . . ., zu Bochow.
2. † Sohn, * . . ., † . . .

[68]) eine Tochter erster Ehe.

Kinder,

erster Ehe, zu Luckau geboren:

1. Wilhelmine Auguste Emilie Louise, * 12. 11. 1864, † ebd. 9. 3. 1868.
2. Johann Friedrich Wilhelm, s. VIIIq.
3. † Helene, * 25. 1. 1869, † Altona 28. 10. 1909; verm. Altona 25. 1. 1893 mit Louis Kasch, zu Altona, Bürgerstr. 14.
4. Clementine, * 16. 10. 1871; verm. Altona 12. 4. 1902 mit Heinrich Schacht, * . . 21. 9. 1872, zu Altona.
5. Agnes, * 15. 9. 1873; verm.[69]) Berlin 21. 10. 1897 mit August Masuth, * Fürstenau, Kreis Rössel, 13. 7. 1868.
6. Martha, * 5. 8. 1877, lebt zu Berlin; unverm.
7. Marie, * 29. 2. 1880; verm. Berlin . . . mit Ewald Ziebart, * Friedeberg bei Woldenberg i. d. Neumark 23. 10. 1905.

zweiter Ehe, zu Rochusthal bei Lübbenau geboren:

8. † Anna, * 15. 2. 1891, † ebd. 16. 2. 1891.

VIIIq. Johann Friedrich Wilhelm Carus, * Luckau 15. 2. 1867, seit 1909 Tischler zu Petersdorf bei Wilmersdorf, Kreis Templin, vordem zu Berlin; verm. Berlin 2. 11. 1889 mit Wanda Leder, * Bomst 19. 7. 1866.

Kinder:

1. Bruno, * Berlin 30. 9. 1890.
2. Erich, * Schöneberg bei Berlin 22. 7. 1898.

b. Zweiter (Langengraßauer) Unterzweig.

Vk. † Johann Gotthelf Carus, * Luckau 4. 10. 1761, † Pömmelte 12. 11. 1829, Pfarrer ebd., besuchte 1776 das Lyceum zu Luckau, 1784 Student zu Wittenberg, 1787

[69]) Sohn Masuth, zu Berlin geboren:
1. . . ., * 16. 11. 1902.

Universitäts- und
Landesbibliothek Düsseldorf

Kandidat, 1788 Lehrer zu Lübben, 1797 Vertreter des Pfarrers zu Langengraßau, 25. 6. 1800 Pfarrer ebd., 28. 5. 1805 zu Pömmelte mit Felgeleben, ertrank in einer Eislache bei Pömmelte, 10. 12. 1800—1828 Verwalter der Heydenreich-Stiftung zu Luckau; verm. Wallnitz bei Guben 11. 9. 1798 mit † Marie Sophie Drosky, * . . ., † . . ., Tochter des † Johann Friedrich Drosky, Regiments-Feldscheer, u. s. Gem. † Johanne Sophie Buxbaum.

Kinder, 1—5 zu Langengraßau bei Luckau, 6—8 zu Pömmelte geboren:

1. † Ewald Friedrich Sophron, s. VIo, Köpenicker Haus.
2. † Klara Theresia („Cora"), * 30. 12. 1800, † . . .
3. † Hellwine Sophie, * 28. 6. 1802, † . . .; verm. . . . mit † Reinhold Heinrich Schmidt, * Alt-Landsberg . . ., † . . ., General-Konsul zu Riga in Livland.
4. † Theresia Franziska, * 8. 9. 1803, † . . .; unverm.
5. † Bertha Theodora, * 26. 6. 1805, † . . .; unverm.
6. † Aurinia Veleda, * 19. 6. 1806, † . . .
7. † Otto Gotthelf, s. VIp, Frankfurter Haus.
8. † Heyno Julius, s. VIq, Gommerner Haus.

aa. Köpenicker Haus.

VIo. † Ewald Friedrich Sophron Carus, * Langengrassau bei Luckau 6. 12. 1799, † Wiesbaden 23. 1. 1881, Pfarrer a. D., Student zu Halle a. S., 1823 Hauslehrer zu Weignitz bei Fehrbellin, 1830—1852 Schloß- und Hofprediger zu Köpenick bei Berlin, 1852—1881 Prediger zu Altlandsberg bei Berlin, Schriftsteller[70]); 2 mal verm. — a) . . . mit † Johanna Auguste Heße, * . . 31. 10. 18 . ., † Altlandsberg . . . — b) Berlin 15. 4. 1852 mit † Auguste Schmidt, * . . 10. 4. 1829, † Berlin 10. 5. 1892, Tochter des † . . . Schmidt, Oberforstmeister.

---

[70]) er schrieb: Preußische Vaterlandskunde, Berlin 1829; verbess. Aufl. ebd. 1839.

Universitäts- und
Landesbibliothek Düsseldorf

Kinder,

erster Ehe, zu Köpenick (Schloß K.) bei Berlin geboren:

1. † Ewald, * 5. 4. 1831, † Batavia . . ., Offizier; unverm.
2. † Sophron, * 15. 6. 1832, † Rügen . . ., Jurist; unverm.
3. Amanda Sophie, * 16. 6. 1833; 2 mal verm. — a) Köpenick 11. 5. 1851 mit † Robert Julius Friedrich Moritz v. Bonin[71]), * Gimmel bei Winzig 6. 6. 1805, † Berlin 21. 4. 1852, kgl. preuß. Hauptmann und Batterie-Chef der 3. zwölfpfündigen Batterie zu Berlin. — b) Altlandsberg 9. 7. 1857[72]) mit † Carl Pfeffer, * Frankfurt a. O. 8. 12. 1825, † Kalkberge Rüdersdorf bei Berlin 5. 9. 1887, Dr. med., Sanitätsrat ebd.
4. † Constantia, * 22. 11. 1834, † Homberge bei Berlin . . . 1897?; verm. . . . mit † Edwin Hilbert, * . . ., † . . . in Südamerika . . ., Dr.; kinderlos.
5. † Leo, * 27. 6. 1836, † . . . auf Rügen . . ., Theologe; unverm.
6. † Johanna Therese, * 22. 11. 1837, † . . ., als Kind.
7. † Maximilian, s. VIIo.

zweiter Ehe, zu Altlandsberg bei Berlin geboren:

8. Margarethe, * 4. 6. 1858; verm.[73]) . . 4. 6. 1884 mit † Carl Thewalt, Intendanturrat zu Berlin; geschieden.

---

[71]) vgl. gotha. uradl. Taschenb. 1909, S. 109.

[72]) Kinder Pfeffer, 3—5 zu Kalkberge-Rüdersdorf geboren:
1. Paul, * Altlandsberg 29. 3. 1858, Arzt zu Oeynhausen; verm. Thorn 19. 11. 1886 mit Rose Rudies, * . . . i. Ostpr. 16. 10. 1867.
2. Helene, * Altlandsberg 14. 10. 1860.
3. Elisabeth, * 1. 3. 1865.
4. Klara, * 30. 3. 1866; verm. Berlin . . . mit . . . Honrichs, Major im Inf.-Rgt. 114 zu Konstanz.
5. Hildegard („Lotte"), * 2. 4. 1872.

[73]) Kinder Thewalt, zu Berlin geboren:
1. Carl, * 16. 10. 1886, Student der Rechte ebd.
2. Werner, * 10. 3. 1892, Kadett zu Oranienstein.

Universitäts- und
Landesbibliothek Düsseldorf

9. Elisabeth (Elli), * 27. 2. 1860, lebt zu Berlin; unverm.
10. Virginia Auguste Sophia, * 11. 5. 1861; verm. Berlin 14. 10. 1886 mit Friedrich Hugo Cäsar Bernhard Hahn v. Dorsche[74]), * Bartenstein i. Ostpr. 14. 8. 1857, Dr. med., kgl. preuß. Oberstabsarzt a. D., Spezialarzt zu Dresden.
11. Martha, * 12. 11. 1862, städt. wissenschaftl. Lehrerin zu Berlin.

VII v. † Maximilian Carus, * Köpenick (Schloß K.) 15. 3. 1843, † Berlin 10. 4. 1909, Kaufmann und Besitzer einer Arzeneibereitungs-Anstalt zu Schöneberg bei Berlin; verm. Berlin 20. 4. 1878 mit Else Gerlach, * ebd. 18. 6. 1863.

Kinder, zu Berlin geboren:

1. Ewald, * 14. 11. 1878, Apotheker zu Schöneberg bei Berlin.
2. Botho, * 27. 9. 1883, Seemann zu Shanghai in China.

bb. Frankfurter Haus.

VI p. † Otto Gotthelf Carus, * Pömmelte 4. 12. 1807, † . . . 1866, Dr. med., Sanitätsrat zu Frankfurt a. O.; verm. . . . mit † Wilhelmine Kriele, * . . ., † . . .

Kinder, zu . . . geboren:

1. Maximilian, s. VII w.
2. Marie, * 4. 8. 1858; verm. . . . 1908 mit . . .
3. Bernhard, s. VII x.
4. Alfred Wilhelm, s. VII y.

VII w. Maximilian Carus, * . . . 15. 4. 1857, Regierungslandmesser zu Pankow bei Berlin; verm. . . . 1886 mit Marie Stempel, * Görlitz 27. 7. 1853.

Kinder, zu Berlin geboren:

1. † Otto, * 15. 7. 1888, † . . .
2. Martin, * 18. 2. 1891.

---

[74]) vgl. goth. briefadel. Taschenb. 1909, S. 278.

VII x. Bernhard Carus, * Frankfurt a. O. 19. 9. 1859, Regierungsrat, Mitglied der Generalkommission zu Merseburg, studierte 1879 die Rechte zu Breslau (Lausitzer), 1892 Regierungsrat, 1900 Spezialkommissar zu Bünde i. Westf., 1904 zu Bromberg; verm. . . . 1888 mit Anna Kette, * . . ., Tochter des Hermann Kette, Dr., Wirklicher Geheimer Oberregierungsrat, Generalkommissions-Präsident a. D. zu Steglitz bei Berlin.

Kinder, zu . . . geboren:

1. Margot, * 27. 11. 1890.
2. Else, * 26. 6. 1892.

VII y. Alfred Wilhelm Carus, * . . 4. 3. 1861, Landwirt zu Grünberg i. Schles.; verm. . . . mit Marie Rubarth, * . . 14. 4. 1872.

Kinder, zu . . . geboren:

1. Erwin, * 19. 8. 1892.
2. Elisabeth, * 7. 2. 1895.
3. Hans Günther, * 17. 3. 1897.

cc. Gommerner Haus.

VI q. † Heyno Julius Carus, * Pömmelte 24. 4. 1809, † . . ., Förster zu Clötze in der Altmark, 1825 Forstlehrling zu Grunwalde, Förster zu Gommern; verm. . . . mit † . . . Lohmann, * Schönebeck bei Magdeburg . . ., † . . .

Kinder, zu Gommern geboren:

1. † Albrecht Otto Reinhold, s. VII z.
2. Marie Emma, * . . . 1839; verm. . . . mit Carl Kleinschmidt, Leiter der Atlantisch-Pacifischen Bauholz-Imprägnierungs-Gesellschaft zu Seattle, Washington, Nordamerika, seit 1870 in Amerika.
3. † Aurine, * . . . 1847, † Seattle . . . 1868.

VII z † Albrecht Otto Reinhold Carus, * Gommern 15. 2. 1838, † Oschersleben bei Magdeburg 19. 7. 1886, Gastwirt

Universitäts- und
Landesbibliothek Düsseldorf

ebd.; verm. Magdeburg . . . mit Marie Stadtmeister, * Jersleben 7. 8. 1842, † Oschersleben 11. 2. 1891.

Kinder, 2—4 zu Oschersleben bei Magdeburg geboren:

1. Marie, * Bitterfeld 19. 12. 1869; verm.[75]) Oschersleben 1. 12. 1881 mit Carl Meyer, * Magdeburg-Neustadt 24. 10. 1868, Kaufmann zu Oschersleben.
2. Ewald, s. VIIIr.
3. Albrecht Otto Reinhold, s. VIIIs.
4. Else, * 9. 5. 1878; verm.[76]) Dingelstedt 12. 10. 1899 mit Hermann Becker, * Dedeleben, Kreis Oschersleben, 24. 11. 1879, Feinbäcker zu Dingelstedt bei Halberstadt.

VIIIr. Ewald Carus, * Oschersleben 29. 7. 1874, Fabrikbesitzer zu Magdeburg, vordem Kaufmann zu Halberstadt; verm. Magdeburg 28. 9. 1899 mit Hedwig Becker, * ebd. 6. 10. 1874.

Tochter, zu Halberstadt geboren:

1. Elisabeth, * 10. 6. 1900.

VIIIs. Albrecht Otto Reinhold Carus, * Oschersleben 18. 9. 1876, Kaufmann und Fabrikbesitzer zu Magdeburg; verm. Calbe a. S. 24. 10. 1899 mit Louise Kretschmar, * ebd. 9. 7. 1875.

Kinder, zu Magdeburg geboren:

1. Else, * 5. 1. 1900.
2. Gertrud, * 22. 11. 1901.
3. Albrecht Otto Reinhold, * 20. 2. 1903.

---

[75]) Sohn Meyer, zu Oschersleben geboren:
1. Carl, * 16. 2. 1887.

[76]) Kinder Becker, zu Dingelstedt bei Halberstadt geboren:
1. Hermann, * . . .
2. Ewald, * 16. 9. . . .

Universitäts- und
Landesbibliothek Düsseldorf

c. Dritter Unterzweig.

VI. † Heinrich Wilhelm Carus, * Luckau 23. 5. 1767, † . . . Maurermeister zu Luckau; verm. . . . mit † . . ., * . . ., † . . . 1858.

Kinder, zu Luckau geboren:

1. † Christine, * 22. 8. 1809, † ebd. 3. 7. 1897; verm. Luckau[77]) . . . mit † Gottfried Oertel, * ebd. 6. 8. 1808, † ebd. 12. 9. 1873, Schmiedemeister ebd.
2. † Heinrich Gottlob, s. VI r.

VI r. † Heinrich Gottlob Carus, * Luckau 4. 10. 1806, † ebd. 8. 4. 1864, Webermeister ebd.; verm. . . . mit † Erdmuthe Walke, * Luckau 7. 12. 1806, † ebd. 4. 8. 1857.

Kinder, zu Luckau geboren:

1. † Wilhelmine, * 30. 4. 1831, † ebd. 23. 3. 1909; verm.[78]) . . . mit † Franz Exßner, * ebd. 21. 9. 1823, † ebd. 19. 4. 1898.
2. † Caroline, * 3. 4. 1833, † . . . 1883; unverm.
3. † Johann Heinrich Ferdinand, * 18. 3. 1834, † ebd. 29. 11. 1834.
4. † Heinrich, s. VII za.
5. Wilhelm, s. VII zb.
6. † Louis, s. VII zc.
7. † August, s. VII zd.
8. Marie Auguste, * 24. 1. 1842.
9. † Carl, s. VII ze.

---

[77]) Kinder Oertel, zu Luckau geboren:
1. † Marie, * . . ., † . . .; verm. Luckau . . . mit † . . . Rietze, Webermeister.
2. † Auguste, * . . ., † . . .; verm. Luckau . . . mit † . . . Naß, Schuhmachermeister.

[78]) Kinder Exßner, zu Luckau geboren:
1. Carl, * 13. 7. 1868, Gerichtsschreiber zu Sorau; verm . . . mit . . .
2. † Anna Marie, * 4. 5. 1870, † Luckau 27. 5. 1870.
3. Franz, * 23. 8. 1872, Beamter der Disconto-Gesellschaft zu Berlin.

Universitäts- und
Landesbibliothek Düsseldorf

10. Auguste, * 30. 4. 1845; verm.[79]) . . . mit Franz Göhr, seit 1903 Rentner zu Birkenwerder bei Berlin, vordem Bäckermeister zu Berlin.

VII za. † Heinrich Carus, * Luckau 17. 9. 1835, † ebd. 4. 4. 1876, . . .; verm. Luckau 22. 3. 1863 mit † Regina Henriette Klaus, * . . 19. 2. 1837, † Luckau 23. 5. 1883.

Kinder, zu Luckau geboren:

1. Emilie, * 19. 3. 1864; verm. . . . mit Franz Funcke, Tischlermeister zu Berlin.
2. † Heinrich Wilhelm Louis Karl, * 29. 9. 1866, † Essen . . . 1898.
3. † Johann Franz Hermann, * 18. 8. 1869, † Luckau 8. 12. 1871.
4. † Carl Heinrich Otto, * 9. 1. 1872, † ebd. 23. 3. 1879.
5. Franz, s. VIII t.

VII zb. Wilhelm Carus, * Luckau 28. 8. 1837, seit 1858 Werkmeister einer Teppichfabrik zu Herford i. W.; verm. Herford 5. 2. 1862 mit † Johanna Tuxhorn, * Minden 28. 5. 1835, † Herford 25. 10. 1899.

Sohn, zu Herford in Westfalen geboren:

1. Carl, s. VIII u.

VII zc. † Louis Carus, * Luckau 1. 1. 1839, † Ürdingen a. Rh. 27. 12. 1889, Bahnmeister ebd.; 3 mal verm. — a) Dormagen . . . mit † Gertrud Meißner, * ebd. 2. 9. 1842,

---

[79]) Kinder Göhr, zu Birkenwerder bei Berlin geboren:

1. Otto, * . . ., Bäckermeister zu Berlin.
2. Ernst, * . . ., Bäckermeister ebd.
3. Franz, * . . ., Inhaber einer Polsterei und Möbelhandlung ebd.
4. Helene, * . . .; verm. . . . mit Bernhard Kienast, zu Kohlscheidt bei Aachen.
5. Adolf, * . . ., Beamter der Allgem. Elektrizitäts-Gesellschaft zu Berlin.

Universitäts- und Landesbibliothek Düsseldorf

† Ürdingen 26. 11. 1872. — b) . . . mit † Johanna Stucke, * Herford 14. 6. 1847, † Ürdingen 27. 3. 1877. — c) ebd. 4. 5. 1880 mit † Gertrud Wintgens, * Duisburg 31. 7. 1849, † Ürdingen 2. 8. 1909

Kinder, zu Ürdingen am Rhein geboren,

erster Ehe:

1. † Hermann, * 3. 11. 1868, † ebd. 25. 1. 1882.

zweiter Ehe:

2. Ludwig, s. VIII v.
3. Anna, * 29. 1. 1882; verm. Ürdingen 10. 8. 1905 mit Robert Hanke, * Meurelko, Kreis Schweinitz, 11. 2. 1874, Oberpostassistent zu Ürdingen; kinderlos.
4. Wilhelm, * 6. 8. 1885, Lehrer zu Ürdingen:

VII zd. † August Carus, * Luckau 22. 10. 1840, † ebd. 20. 10. 1903; 3 mal verm. — a) . . 11. 9. 1864 mit † Auguste Wilhelmine Münnich, * . . ., † . . . — b) . . 24. 6. 1867 mit † . . . Laubisch, * . . ., † . . . — c) . . . mit Johanna Christiane Pleß, * . . .

Kinder, zu Luckau geboren,

erster Ehe:

1. † Auguste Wilhelmine, * 23. 8. 1863, † ebd. 16. 1. 1869.

zweiter Ehe:

2. Anna Emilie, * 20. 2. 1868; verm. . . . mit . . . Corun, zu Berlin.
3. Emil, * 22. 7. 1870, Friseur zu London; verm. . . . mit . . .

dritter Ehe:

4. Otto Robert, * 19. 11. 1891.

VII ze. † Carl Carus, * Luckau 17. 3. 1843, † Essen (Ruhr) 16. 12. 1891, Bahnmeister ebd., nahm 1866 am Feldzug gegen Österreich als Kanonier im Artill. Rgt. 7 teil; verm.

Universitäts- und
Landesbibliothek Düsseldorf

Herne i. Westf. 18. 9. 1870 mit Sibylle Neuroth, * Cöln a. Rh. 1. 11. 1845, wohnt zu Krefeld, Liebfrauenstr. 11.

Kinder, zu Essen a. d. Ruhr geboren:

1. Mathilde, * 5. 2. 1871; verm.[80]) Bielefeld 10. 2. 1891 mit Carl Consbruch, * ebd. 5. 1. 1867, Bäckermeister zu Krefeld.
2. Franziska, * 14. 4. 1874; verm.[81]) Berg. Borbeck 3. 5. 1894 mit Gottfried Ullrich, * Fischeln bei Krefeld 9. 9. 1868, Oberpostassistent zu Krefeld.
3. † Wilhelm, * 27. 5. 1875, † Essen 18. 9. 1883.
4. Lina, * 5. 6. 1876; verm.[82]) Borbeck 4. 11. 1896 mit Johannes Manegold, * Steinheim i. Westf. 13. 3. 1867, Postsekretär zu Krefeld.
5. † Carl, * 12. 6. 1878, † Essen 8. 9. 1882.
6. Adele, * 12. 11. 1883; unverm.

VIIIt. Franz Carus, * Luckau 24. 8. 1875, Sattler zu Berlin N. 31, Voltastr. 38; verm. Berlin 20. 9. 1898 mit Marie Kleiner, * Borganie 15. 8. 1875.

Kinder, zu Berlin geboren:

1. Franz, * 9. 9. 1899.
2. Erwin, * 16. 3. 1901.
4. Bruno, * 9. 5. 1903.

---

80) Kinder Consbruch, zu Bielefeld geboren:
1. Johanna, * 23. 11. 1892.
2. Theodore, * 25. 3. 1894.
3. Hans, * 12. 6. 1899.
4. Alfred, * 28. 5. 1902.

81) Kinder Ullrich:
1. Curt, * Krefeld 26. 3. 1899.
2. Liselotte, * Königshof bei Krefeld 1. 2. 1905.

82) Kinder Manegold, zu Krefeld geboren:
1. Carola, * 9. 4. 1898.
2. Irene, * 22. 4. 1899.
3. Richard, * 18. 9. 1900.
4. Robert, * 9. 4. 1902.
5. Lucie, * 24. 12. 1903.

Universitäts- und
Landesbibliothek Düsseldorf

VIII u. Carl Carus, * Herford i. Westf. 11. 11. 1862, Buchhalter zu Dortmund; verm. ebd. 13. 2. 1890 mit Mimi Luft, * Dortmund 20. 7. 1865.

Kinder, zu Dortmund geboren:

1. Paula, * 16. 2. 1893.
2. Mimi, * 28. 6. 1894.
3. Martha, * 31. 10. 1898.
4. Erna, * 13. 10. 1903.

VIII v. Ludwig Carus, * Ürdingen a. Rh. 17. 6. 1877, Bäckermeister und Gastwirt zu Südlängern bei Bünde i Westf.; verm. . . . 17. 2. . . . mit Anna Bartling, * . . 31. 5. 1879, Tochter des . . . Bartling, Schankwirt.

Sohn, zu Südlängern bei Bünde i. Westf. geboren:

1. Carl, * 23. 9. 1903.

Universitäts- und
Landesbibliothek Düsseldorf

Universitäts- und
Landesbibliothek Düsseldorf