APPENDICE.

Les descriptions suivantes auraient dû trouver leur place au Supplément.

A

Ahorn (im) — *Valais.* D'azur à un arbre de sin., sur un tertre de trois pics du même.

Aigle (Sires **d'**) — *Valais.* Coupé de sa. sur or; à deux aigles de l'un à l'autre, 1 en chef et 1 en p.

Aimon — *Valais.* Tranché: au 1 d'azur à un croiss. versé d'arg., posé en bande; au 2 de gu. à une pointe ployée d'arg., mouv. du canton dextre de la p. en barre, ladite pointe ch. d'une étoile (6) d'or.

Albi — *Granges* (*Valais*). D'arg. à une coupe sur un pied élevé d'or.

Albi — *Vevey.* Coupé: au 1 d'or au lion naiss. de gu., mouv. du coupé; au 2 d'azur à trois fers de lance d'arg.

Albrecht — *Valais.* De gu. à une croix latine treflée d'or, posée sur un tertre de trois pics de sin., et acc. en chef de deux étoiles (5) du sec.

Alençon (d') — *Lorr.* (An., 10 déc. 1565; comtes, 17 nov. 1732.) D'azur à la fasce d'or, acc. en chef d'un lévrier courant d'arg., coll. de gu., bordé et bouclé d'or. **C.:** le lévrier, iss. **S.:** deux griffons au nat.

Alessandro (d') — *Naples.* D'or au lion de gu.; à la bande de sa., ch. de trois étoiles d'or et br. sur le tout.

Ali — *Velay.* De gu. à la fasce ondée d'arg., acc. de six merlettes du même.

Alinges — *Valais.* De sa. à la bande d'arg., ch. en haut d'une épée au nat., posée en bande, la pointe en bas, enfoncée dans la gueule d'un dragon ailé à deux pattes de gu., des jets de sang jaillissant de sa bouche.

Allet — *Valais.* D'azur à une rose naturelle de gu., tigee et feuillée de sin., acc. de trois étoiles (5) d'or, rangées en chef.

Allet — *Valais.* De gu. à un arbre arr. de sin., acc. en p. d'un agneau pass. d'arg., br. sur le fût, et en chef de deux molettes (6) d'or.

Allèves — *Valais.* D'azur à un coq hardi d'or, crêté et onglé de gu., posé sur un tertre de trois pics de sin. et acc. en chef de deux molettes (5) du sec.

Alvarez de Toledo — *Esp.* (Ducs de *Medina Sidonia*, marquis de *Villafranca del Vierzo*, marquis *de los Velez*, ducs de *Fernandina*; grands d'Espagne de 1re classe.) Parti: au I. éc.: aux 1 et 4 d'or à trois fasces de gu.; aux 2 et 3 de sin. à cinq coquilles d'arg., 2, 1 et 2 (*Pimentel*); au II. coupé: au 1 d'or à deux loups pass. de gu., l'un sur l'autre (*Osorio*); au 2 échiq. d'arg. et d'azur de quinze points, sept points d'azur et huit points d'arg. (*Alvarez de Toledo.*) **C.:** un ange, hab. d'une tunique échiq. d'azur et d'arg., ailé d'arg., tenant de sa main dextre une épée d'arg., garnie d'or, et de sa sen. un monde d'arg., croisé d'or.

Ambord — *Valais.* D'azur à une enclume d'arg., mouv. de la p., acc. en chef de trois étoiles (6) d'or.

Angreville — *Valais.* D'or à un buste de cheval d'arg., criné de gu., mouv. de la p., posé de front et surm. d'une fleur-de-lis de gu.

Anniviers — *Valais.* Parti de gu. et d'or; à deux bouquetins affr. de l'un à l'autre.

Anthom — *Holl.* D'arg. à trois fleurs-de-lis de gu.

Aragno — *Valais.* D'azur à une tour d'arg., mouv. de la p.; à la fasce de gu., bordée d'arg., br. sur la tour, et à deux pals en vergette d'or, br. sur le tout.

Ardigo — *Valais.* Parti: au 1 d'arg. à un soleil d'or; au 2 de gu. à une rose d'or, tigée et feuillée de sin.

Ardon — *Valais.* De gu. à deux clés d'or, passées en saut.

Augustini — *Valais.* Parti de sa. et d'or; à deux lions ramp., affr. et reg., de l'un à l'autre.

Aveluis ou **Biauvoir d'Aveluis** — *P. de Douai.* D'arg. au lion de gu.; à la bord. engr. d'or.

Ayer — *Valais.* De gu. au chev. ployé d'or, acc. en chef de deux roses d'arg. et en p. d'une étoile du même; au chef d'arg., ch. d'une aigle iss. de sa.

Ayolphi — *Valais.* D'azur chapé d'or; à trois mondes de sa., cintrés et croisés d'arg., 2 sur l'or et 1 sur l'azur.

B

Bäch (im) — *Valais.* D'azur à trois verres à vin d'or.

Backer (de) — *Holl.* D'arg. à deux têtes de lion de gu., en chef, et une rose du même, bout. d'or, barbée de sin., en p.

Backter — *Valais.* De gu. à un canot d'arg. en p., et un aviron d'or, le manche en haut, br. en bande sur ledit canot; le tout acc. en chef d'un croiss. versé d'arg., accosté de deux étoiles (6) renversées d'or.

Baguenault de Puchesse — *Orléanais.* D'arg. au chev. de gu., acc en chef de deux étoiles d'azur et en p. d'une Foi au nat., parée de gu. et surmontée d'un lis au nat.; au chef d'or, ch. de trois merlettes de sa.

Bailly de Barberey — *Troyes* (*Champ.*) D'azur à trois glands d'or, tigés et feuillés du même; au chef d'or, ch. de trois roses de gu., barbées de sin. (Armes de la fam. *Ludot*, de Troyes, relevées par les *Baïlly de Barberey.*)

Balda-Rosa — *Valais.* D'arg. à une colombe

Universitäts- und
Landesbibliothek Düsseldorf

de sa., coll. et bouclée d'or, tenant en son bec un rameau d'olivier de sin.; acc. de deux étoiles d'or, posées l'une au canton sen. du chef et l'autre au canton dextre de la p.

Balcix — *Béarn.* D'or à trois arbres arr. de sin., rangés en fasce, celui du milieu plus élevé, supp. une colombe d'azur, la cime accostée de deux abeilles de gu., volantes vers le feuillage.

Balifard — *Valais.* D'arg. à la bande de gu., ch. de trois bes. d'arg. et acc. de deux étoiles (6) d'or.

Ballet — *Valais.* Coupé: au 1 d'azur à deux étoiles (5) accostées d'or, surmontant trois roses d'arg., rangées en fasce; au 2 barré de gu. et d'or de six pièces.

Bandmatter — *Valais.* De sin. à une croix de Lorraine d'arg. à laquelle manque le bras inférieur à dextre, le pied fendu en chev.; ladite croix accostée de deux étoiles d'or.

Barberini — *Valais. Armes anc.:* De gu. à un arbre au nat., fruité de gu., posé sur un tertre de trois coupeaux de sin. et acc. en chef de deux étoiles (6) d'or. — *Armes mod.:* Ec.: aux 1 et 4 d'azur à trois abeilles d'or; aux 2 et 3 les armes anciennes.

Bardi — *Valais.* Coticé de douze pièces: de gu., d'or, d'azur, d'or, de gu., d'or, d'azur, d'or, de gu., d'or, d'azur et d'or; à la fasce de sin., bordée d'arg., br. sur le tout et ch. de trois annelets d'or.

Bardoulat de la Salvanie — *Limousin.* Coupé: au 1 d'arg. au chev. de gu., acc. en chef de trois étoiles rangées d'azur et en p. d'une ancre de sa.; au 2 d'arg. à un chêne arr. de sin., le fût accolé d'un serpent de gu. **S.:** deux lions. **D.:** IMPAVIDUS.

Bartholomaei — *Valais.* Coupé d'or sur gu.

Bastia (de la) — *Valais.* De sin. à une tour de sa., sur une terrasse rocheuse d'or.

Bastida — *Valais.* Parti: au 1 d'azur au saut. d'arg., acc. de deux étoiles (6) d'or, 1 en chef et 1 en p., et de deux bes. d'or, 1 à dextre et 1 à sen.; au 2 de gu. à une colombe d'arg., et une fasce de gu., bordée d'arg., ch. de deux bandes d'or et br. sur la colombe.

Bauer (de) — *Belg.* (Inc. dans la nob. belge avec le titre de chevalier, 20 avril 1885.) Ec.: aux 1 et 4 parti de sa. et d'or; à un jeune homme iss., à la chevelure blonde, hab., ceint et coiffé d'un chapeau, le tout de l'un en l'autre, tenant une faucille d'or de sa main dextre levée, la sen. appuyée sur sa hanche; aux 2 et 3 d'or à la demi-aigle de sa., languée de gu., mouv. du parti. **C.:** 1° le jeune homme iss.; 2° une aigle de sa., languée de gu. **L.** d'or et de sa. **D.:** INTEGRE ET PRUDENTER.

Bay — *Valais.* D'arg. à un cep de vigne de sin., accolé à son échalas au nat. et fruité de quatre grappes de raisins de gu., 2 à dextre et 2 à sen.

Beeckman de Crayloo — *Termonde.* D'or à cinq roses de gu., barbées de sin., 2, 1 et 2. **C.:** une rose de l'écu. **D.:** NULLA ROSA SINE SPINA.

Belen (van der) — *Flandre.* D'azur à une hure de sanglier d'arg., acc. de trois étoiles du même.

Bellini — *Valais.* D'azur à un bélier courant d'arg. sur un tertre de trois pics de sin.

Benazet — *Lang.* D'azur au chev. d'or, acc. en chef de deux étoiles du même et en p. d'une Foi d'arg.

Bender — *Valais.* Taillé: au 1 d'or à une croix alésée de sa., le pied fendu en chevron, la branche sen. dudit chevron mouv. du taillé; au 2 d'azur au chev. d'arg., acc. de trois bes. d'or.

Bern (van) — *Holl.* De gu. à la bande d'or, ch. d'un ours pass. au nat. **C.:** l'ours, iss.

Bernardinis — *Valais.* D'azur à une demi-bande de gu., soutenue d'une barre du même, et deux étoiles (5) d'arg., rangées en fasce sur l'azur, à dextre et à sen. de la barre; l'espace en chef, compris entre la demi-bande et la barre rempli des rayons d'or d'un soleil d'arg., mouv. du bord supérieur de l'écu; et une flèche d'or en pal, la pointe en haut, br. sur le tout et surmontant un soleil d'or, posé en p.

Bernou de la Bernarie et de Rochetaillée — *Dauphiné.* D'arg. au chev. d'azur, acc. de trois molettes de sa.; au chef de gu., ch. de trois étoiles d'or.

Beroarde — *Valais.* D'arg. à l'aigle ép. de sa.

Berterinis — *Valais.* D'or au saut. d'azur, ch. de neuf boules du champ, et acc. de trois quartefeuilles de gu., 1 en chef et 2 en flancs, et d'un coeur enflammé du même en p.

Berthod — *Valais.* D'azur à une colonne d'arg., posée sur un socle du même et acc. en chef de deux étoiles (4) d'or.

Bertrand — *St.-Maurice* (*Valais*). D'azur à une colonne d'arg., posée sur un tertre de trois pics de sin. et acc. en chef de trois étoiles mal-ordonnées d'or.

Bertrandis — *Valais.* D'or au lion de sa., cour. à l'antique de gu.

Besse — *Valais.* Tiercé en fasce: au 1 d'or à l'aigle de sa., surm. d'une étoile (5) d'arg.; au 2 d'azur à un château composé d'un mur non-crénelé flanqué de deux tours, le tout d'arg., maçonné de sa., le mur ouv. du champ; au 3 bandé de sa. et d'arg. de huit pièces.

Bibesco — *Valachie.* D'azur à un cavalier armé à l'antique au nat., monté sur un cheval blanc et tenant une tête de Turc au bout de son épée.

Bicetti de' Buttinoni, v. **Buttinoni.**

Bierdumpfel (de) — *France*, orig. de *Bav.* (Barons, 1695.) Ec.: au 1 de sin. au lion naiss. et cont. d'or, lamp. de gu., tenant de ses pattes une faux d'arg., le fer vers dextre au-dessus de sa tête; au 2 d'arg. à un faisceau de trois épis d'or; au 3 de sa. plein; au 4 d'or plein. **C.:** un lion iss. d'or. **D.:** VIRTUS ET FIDELITAS.

Biffi — *Crémone* (Comtes, 22 avril 1694 et 10 mai 1694. M. ét. au commencement du 19e siècle.) Tiercé en fasce: au 1 d'or à l'aigle de sa., cour. d'or; au 2 d'arg. au château de gu., crénelé de trois pièces entaillées; au 3 tiercé en bande de sin., d'arg. et de gu. **C.:** une aigle iss. de sa., cour. d'or.

Binnen (in der) ou **Binner** — *Valais.* D'azur à deux fasces de gu.; au pal d'arg., br. sur le tout et ch. de trois fleurs-de-lis d'or.

Bioley — *Valais.* Ec.: au 1 d'arg. à un arbre de sin., posé sur un tertre de trois pics du même; aux 2 et 3 d'arg. à un coq hardi d'or, crêté et onglé de gu., posé sur un tertre de trois coupeaux de sin.; au 4 de sin. à une étoile (5) d'or.

Biondi — *Crémone.* D'azur à une épée d'arg., garnie d'or, surm. d'une étoile d'or et accostée de deux autres étoiles du même.

Bion (le) — *Amsterdam*, orig. de *Francfort s/M.* D'azur au saut. d'arg. **C.:** un phénix enveloppé de flammes [Armes du graveur *Michel le Blond*, agent du roi de Suède, décédé en 1656.]

Bluemblacher — *P. de Salzbourg* (Conc. d'arm., 24 juillet 1708.) Coupé: au 1 d'arg. à une rose d'azur, bout. d'or, tigée et feuillé de quatre pièces de sin., accostée de deux étoiles d'or; au 2 d'azur à la moitié sen. d'une roue d'or, acc. de trois étoiles du même. Cq. cour. **C.:** la rose tigée et feuillée, entre deux prob. coupées alt. d'azur et d'arg. **L.** d'arg. et d'azur.

Bocquis — *Valais.* D'arg. à l'aigle de sa.

Boden (im) — *Valais.* Coupé: au 1 d'arg. à un trèfle de sin., accosté de deux étoiles (5) d'or; au 2 d'azur à trois losanges de gu. taillées à quatre facettes, rangées en fasce et touchant les bords.

Boisserolle — *Lang.* (*Cévennes.*) D'arg. au chev. d'azur, acc. de trois étoiles du même.

Bonivini — *Valais.* Coupé: au 1 d'or à l'aigle de sa., cour. du champ; au 2 d'arg. à une grappe de raisins de gu., à sen., la tige pamprée courbée vers dextre et mouv. d'un tertre de trois pics, le tout de sin.; à une épée d'or, posée en fasce, la pointe à sen., br. sur la tige et la grappe.

Bonvin — *Valais.* Ec.: aux 1 et 4 d'arg. à un peuplier de sin., posé sur un tertre de trois pics du même, la cime accostée de deux étoiles (5) de gu.; aux 2 et 3 de gu. au lion d'or, tenant de ses pattes une masse du même en pal.

***Boot** [anciennement **Booth**] — *Amsterdam, la Haye, Arnhem*, orig. de *Dordrecht.* D'or au cerf saillant de sa. Cq. cour. **C.:** le cerf, iss.

Borcht (van der) — *Holl.* D'azur à quatre étoiles de gu., 2 et 2.

Bosco (del) — *Naples* (Princes de *Belvedere*, marquis de *Alimena*). Parti: au 1 coupé de gu. sur or, à un tronc d'arbre écoté et arraché, de l'un en l'autre (*del Bosco*); au 2 d'azur à un croiss. d'or, surm. d'une étoile du même (*Imperatore.*)

Botta — *Crémone* (Marquis autrichiens, 8 mai 1720. M. ét. au commencement du 19e siècle.) D'azur à la fasce échiq. d'arg. et de gu. de trois tires, acc. de trois étoiles (8) d'or; au chef du même, ch. d'une aigle de sa., cour. d'or.

Boudet (Comtes) — *Guyenne.* Ec.: au 1 d'azur à une épée d'arg., garnie d'or; au 2 d'arg. à une montagne de sin., sommée de murs incendiés de gu., jetant de la fumée de sa., et senestrée d'un palmier de sin.; au 3 d'arg. à un canon sur son affût de sa., posé sur une terrasse de sin. et adextré d'une mer d'azur; au 4 de gu. à un vol d'arg.

Bouniol de Trémont — *Auv.* D'azur au chev. d'or, acc. en chef de trois étoiles rangées d'arg. et en p. d'un orme terrassé de sin.

Universitäts- und
Landesbibliothek Düsseldorf

***Bouquin** — *Prov.* (An., 23 août 1472.) De gu. à deux pals, fascés chacun d'or et de sa. de six pièces.

Bouquin de la Souche — *Orléanais.* D'or à un olivier de sin., fûté de sa. **D.:** PLUS OLEI QUAM VINI.

Boutillier du Retail — *Poitiers, Tours.* De gu. à trois bouteilles d'arg. **D.:** UBI LAGENA, IBI LÆTITIA.

Boveri ou **Bouvier** — *Valais.* De gu. à la fasce d'arg., acc. de trois écussons du même.

Bovier — *Valais.* D'azur à un tertre de trois coupeaux d'or, sommés chacun d'un sapin de sin.; le tout acc. en chef de deux étoiles (5) du sec.

Bozonier de l'Espinasse — *Dauphiné.* D'azur à une colombe d'arg., le vol ouv. et abaissé, tenant en son bec un rameau d'olivier de sin. et acc. de trois étoiles d'arg., rangées en chef.

Branciforte — *Naples* (Princes de *Butera*, princes de *Scordia* et de *Leonforte*). D'azur au lion d'or, cour. du même, soutenant un étendard de gu. à trois fleurs-de-lis d'or avec les moignons des deux pattes de devant, les extrémités coupées posées en saut. à dextre, en pointe de l'écu.

Briggen (zur) — *Valais.* D'arg. à un pont de trois arches de sa., maçonné d'arg., occupant la moitié inférieure de l'écu; et un lion cont. d'azur, assis à califourchon sur le parapet et tenant de sa patte dextre une croix de Lorraine de gu.; acc. en flancs de deux étoiles (5) d'or.

Briguet — *Valais.* Coupé: au 1 d'or à l'aigle naiss. de sa., cour. du champ; au 2 d'azur à trois cloches d'arg., 2 et 1, les deux premières surmontant chacune une étoile (5) d'or et accompagnées dans les cantons du chef de deux étoiles pareilles.

Brindlen — *Valais.* D'azur à une arbalète d'arg., cordée de sa., acc. en chef de deux étoiles (6) d'or.

Brithonis du Colombier — *Valais.* D'arg. à la bande de gu., ch. de trois colombes d'arg., pass. dans le sens de la bande.

Bruchez — *Valais.* D'arg. à trois sapins de sin., rangés sur une terrasse du même; au chef d'azur, ch. d'un cerf naiss. au nat.

Brunet (de) de Neuilly — *Lorr.*, orig. de *Champ.* (Comtes, juillet 1778.) De gu. à deux chev. alésés d'or, acc. de trois étoiles d'arg., 2 en chef et 1 en p. **S.:** à dextre un léopard lionné au nat.; à sen. une licorne blanche, accornée, crinée et onglée d'or. **D.:** VIRTUTE DUCE.

Brunner — *Valais.* D'azur à une fontaine en forme de colonne, s'élevant d'un bassin carré vu de biais, et déversant ses eaux par deux tuyaux horizontaux, à dextre et à sen., le tout d'arg., acc. en chef de trois étoiles (6) mal-ordonnées d'or.

Brunot de Beyre chevalier **de Rouvre** — *Paris* (Chevalier de l'Empire, 20 fév. 1812; conf. dudit titre, 28 mai 1819.) D'or à une salamandre de sa., la tête cont., placée sur un feu de gu.; au chef d'azur, ch. de trois étoiles d'or. **D.:** PATRIE, FAMILLE, AMIS ET LIBERTÉ.

Brutin — *Valais.* Coupé: au 1 d'arg. à l'aigle de sa., cour. d'or; au 2 de gu. à trois sapins de sin., rangés sur une terrasse du même, acc. en chef d'un soleil d'or, mouv. du coupé.

Buisson (du) d'Alleuze — *Auv.* D'or à un buisson de sin.

Bulliet — *Valais.* D'arg. au croiss. d'azur, acc. de trois étoiles (6) d'or.

Bümann — *Valais.* D'azur à un arbre arr. de sin.

Bürcher — *Valais.* Ec.: aux 1 et 4 de sin. à une croisette pattée d'arg., acc. en chef d'une étoile (5) du même et en p. d'un tertre de trois coupeaux d'or; aux 2 et 3 fascé de gu. et d'arg. de quatre pièces, et au chef de sin. ch. de deux étoiles (5) d'or.

Bürgener — *Valais.* D'azur à deux étoiles (6) d'or en chef et un soleil du même en p.

Burnier — *Valais.* De gu. à un fer de flèche allongé, le fer d'arg., le fût d'or, croisé de trois traverses du même, courbées vers le bas, soutenu du coupeau du milieu d'un tertre de sin.; les deux autres coupeaux sommés chacun d'une rose d'or, tigée et feuillée de sin.

Bussien — *Valais.* D'azur à deux chevrons diminués, l'un de gu. et l'autre d'arg., acc. en chef de deux étoiles (6) d'or; et une rose à huit feuilles d'or, posée entre les deux chevrons.

Buttinoni — *Treviglio* (prov. de *Bergamo, Italie.*) Un taureau ou boeuf ramp. contre le tronc d'un arbre planté dans un plaine herbeuse, sous un ciel; le tout au nat.

C

Cabanis — *Valais.* Coupé: au 1 d'or à l'aigle naiss. de gu.; au 2 d'arg. à une rose à quatre feuilles de gu.

Canalis (de) — *Valais.* D'or à la bande de sa., bordée d'arg.; et un coeur enflammé de gu., br. sur le tout.

Capisucchi de Bologne — *Prov.* D'or à trois tourt. de gu., semés de fleurs-de-lis d'or. En coeur un écusson d'azur à la bande d'or.

Carafini — *Crémone*, orig. de *Naples.* Fascé de gu. et d'arg. de six pièces; au chef d'or, ch. d'une aigle de sa., cour. d'or. A un écusson d'azur, ch. de trois fleurs-de-lis d'or, 2 et 1, et br. sur le fascé.

Carcano — *Trani*, orig. de *Milan* (Ducs de *Montaltino*, 14 déc. 1858.) De gu. à un cygne d'arg., surm. d'une hache du même, emm. d'or. **C.:** un cygne iss. d'arg.

Cardé — *Norm.* D'arg., au chef d'azur.

Carlen — *Valais.* D'azur à un peuplier de sin., accosté de deux lions affr. d'or, ramp. contre le fût; le tout soutenu d'un tertre de trois coupeaux de sin.

Carnin — *Tournaisis.* De sa. à deux étrilles d'arg., 1 en chef à sen. et 1 en p.; au fr.-q. de gu. au lion d'or.

Carron — *Valais.* D'azur à deux épées d'arg., garnies d'or, passées en saut., les pointes en bas, acc. de cinq bes. d'arg., 3 rangés en chef et 2 accostant les épées au point d'intersection; à la champagne d'arg., ch. d'un A à l'antique de sa.

Carvajal — *Esp.* (Ducs de *San Carlos*, comtes *de Castillejo* et *del Puerto*, comtes *de la Union*; grands d'Espagne de 1re classe.) Parti: au 1 d'or à la bande de sa.; à la bord. d'arg., ch. d'une branche de chêne de sin. englantée d'or, qui fait le tour de l'écu (*Carvajal*); au 2 d'arg. à quatre fasces ondées d'azur (*Vargas*).

Casier — *Belg.* (An., 6 juin 1885.) D'or à la fasce d'azur, ch. de trois étoiles (6) du champ et acc. de trois roses de gu., bout. d'or, barbées de sin. Brl. d'or et d'azur. **C.:** une étoile (6) d'or, entre un vol d'azur. **L.** d'or et d'azur. **D.:** DEUS FORTITUDO MEA.

Castanié — *Lang.* D'azur à une fasce, acc. en chef d'une croix treflée et en p. d'un besant, le tout d'or. **S.:** deux licornes. **D.:** VIRTUS OBUMBRATA REFULSIT.

Catelani — *Valais.* D'azur à un bouton de rose de gu., tigé et feuillé de sin., la tige mouv. d'un petit chicot brunâtre, en fasce; acc. en chef de deux étoiles (5) d'or.

Cavalier — *Lang.* D'arg. à la bande d'azur, acc. de six molettes de gu., rangées en orle [A cette fam. appartenait *Jean Cavalier*, chef des Camisards.]

Cervent — *Valais.* Coupé: au 1 d'azur à un cerf naiss. d'or, mouv. du coupé; au 2 d'arg. plein.

Chalesi — *Valais.* D'or au chev. d'azur, acc. en chef de deux quintefeuilles de gu. et en p. d'une aigle de sa.

Challant — *Valais.* D'arg. au chef de gu.; à la bande de sa., br. sur le tout et ch. de trois croiss. versés d'or, les cornes dirigées vers le canton sen. de la p.

Chamoson — *Valais.* Ec. d'or et de gu.

Chapelet — *Valais.* De gu. au pal d'or, et trois chev. d'or, br. sur le pal; le champ chapé d'azur, à deux étoiles (5) d'or.

Charvet — *Valais.* D'arg. à un rosier de sin., fleuri de trois pièces mal-ordonnées de gu. et accosté de deux lions affr. du même, ramp. contre le rosier; le tout soutenu d'un tertre de trois coupeaux du sec.

Chastoney — *Valais.* De gu. au lion naiss d'or, mouv. d'un mont de trois coupeaux d'arg., isolé dans l'écu.

Chatelard — *Valais.* D'azur à une tour d'arg., posée à dextre, senestrée d'un avant-mur crén. du même, ouv. du champ, le tout maçonné de sa.; ledit mur surm. d'une fleur-de-lis de gu.

Chatillon barons **de Larringe** — *Valais.* Ec.:

Universitäts- und
Landesbibliothek Düsseldorf

aux 1 et 4 de gu. à une tour d'arg., ouv. du champ; aux 2 et 3 fascé d'or et d'azur de six pièces; à la bande de gu., bordée d'arg., br. sur le fascé.

Chervaz — *Valais.* Parti: au 1 d'or à une grappe de raisins de pourpre, tigée et pamprée de sin., la tige en haut; au 2 coupé: *a.* d'arg. à une fleur-de-lis d'or; *b.* de sin. à deux barres d'azur, la première barre ch. d'une étoile (5) d'or.

Clausen — *Valais.* Tranché: au 1 d'arg. plein; au 2 d'azur à un demi-soleil d'or, mouv. du tranché, acc. en p. d'un V d'or.

Clavibus (de) — *Valais.* De gu. à deux clés d'or, passées en saut., les pannetons en bas affr., acc. de trois étoiles (6) du sec., 1 en chef et 2 en flancs.

Clemenz — *Valais.* De gu. au saut. ancré d'arg., acc. de trois roses du même, 1 en chef et 2 en flancs; en p. un tertre de trois pics de sin.

Clervaux (Comtes) — *Poitou.* De gu. à la croix pattée alésée de vair.

Clippele (de) d'Olmen — *Brab.* D'or à trois massues de gu., 2 et 1. **C.:** un bras, arm. d'une massue.

Cock (de) — *Bruges* (An. et titre personnel de chevalier, 9 nov. 1886.) Ec.: aux 1 et 4 d'azur à une tour de quatre créneaux d'or; aux 2 et 3 d'or à trois chaudrons de sa. Brl. d'or, d'azur et de sa. **C.:** la tour. **L.:** à dextre d'or et d'azur, à sen. d'or et de sa. **D.:** PRO ARIS ET FOCIS.

Colombey-Muraz — *Valais.* D'azur à une tour d'arg., ouv. de sa., flanquée de deux avant-murs crén. du sec., le tout occupant la moitié inférieure de l'écu, et acc. de trois colombes volantes d'arg., mal-ordonnées, celle en chef renversée, les deux autres affr. et volant vers la tour.

Colonna-Romano — *Naples* (Ducs de *Cesarò*, marquis de *Fiumedinisi*). De gu. à une colonne d'arg., la base et le chapiteau d'or, couronnée du même.

Combis (de) ou **in der Kummen** — *Valais.* D'azur à une colombe d'arg., bq. et m. de gu., posée sur un tertre de trois coupeaux de sin. et acc. de trois étoiles (5) d'or, rangées en chef.

Commines — *Fl. fr.* D'or à un écusson de gu., acc. de six quintefeuilles du même, rangées en orle; ledit écusson ch. d'une croix de vair *ou* vairée d'arg. et de sa.

Communi (de) — *Valais.* De gu. à une botte à revers de sa., eperonnée d'arg.

Conches — *Valais.* De gu. à un mont de trois coupeaux de sin., surm. d'une étoile (6) d'or; à deux chev. de sa., br. sur ledit mont.

Concilli — *Valais.* D'arg. au lion de gu.

Conflans — *Valais.* De gu. à trois clés d'arg., posées en fasces, l'une sur l'autre, les pannetons vers le chef, celle du milieu ayant le panneton à dextre et les deux autres à sen.

Conthey — *Valais.* D'arg. à deux lions affr. de gu., tenant ensemble de leurs pattes de devant une épée d'or, sans garde, en pal, la pointe en bas.

Craffort — *Holl.*, orig. d'*Ecosse.* De gu. à la fasce d'herm., acc. en chef de deux étoiles (5) d'arg. et en p. d'un croiss. du même. **C.:** une étoile (5) d'arg.; entre un vol. de gu. et d'arg.

Crettaz — *Valais.* D'azur à un cerf naiss. d'arg., mouv. de la p.; au chef du même, ch. d'une rose de gu., entre deux étoiles (6) d'or.

Croismare des Alleurs — *Norm.* D'azur au léopard d'or, arm. et lamp. de gu., acc. d'une croisette d'arg. au canton dextre du chef.

Croismare de Limesy et Pelletot — *Norm.* D'azur au léopard d'or, arm. et lamp. de gu., acc. en chef d'une croisette d'arg. à dextre et d'une étoile du même à sen.

Croix (la) de Ravignan — *Lorr.* Parti: au 1 d'azur à une ruche d'or; au 2 d'azur à la croix d'or.

Cropt — *Valais.* D'arg. à un dextrochère, arm. d'azur, iss. d'une nuée au nat., mouv. du flanc, la main de carn. tenant une épée d'arg., garnie d'or, la pointe dirigée vers une étoile (5) d'or, posée au canton sen. du chef; derrière la nuée un drapeau de gu., flottant vers sen.; au chef d'or, ch. d'une aigle de sa., cour. de gu

D

Dacy-Ouwens — *P. d'Utrecht.* Ec.: aux 1 et 4 coupé: *a.* d'arg. à trois annelets de sa., 2 et 1, acc. d'un maillet de sa., emm. de gu., le manche en bas, posé entre les deux premiers annelets; *b.* de sa. à une roue d'or (*Ouwens*); aux 2 et 3 de sin. au chev. d'arg., acc. en chef de deux étoiles d'or et en p. d'une rose d'arg. (*Dacy*). Brl. de sa. et d'arg. **C.:** le maillet du 1. **L.:** à dextre d'arg. et de sa., à sen. d'arg. et de sin.

Dam (van) — *Zél.* D'azur à une étoile, posée au canton dextre du chef, et un croiss. figuré tourné, posé au canton sen. de la p., le tout d'or.

Darbellay — *Valais.* D'azur à un éléphant cont. de sa., sur une terrasse de sin., la trompe levée; et une flèche d'or, en pal, enfoncée dans le dos de l'éléphant le tout acc. en chef de deux étoiles (5) d'or; ladite terrasse ch. de trois pics de rocher accostés d'arg.

Debonnaire — *Valais.* Coupé: au 1 d'arg. à l'aigle de sa., cour. d'or; au 2 d'or à une fleur-de-lis de gu., embrassée de deux jantes de roue de sa.

Delavau de Treffort — *Poitou.* D'azur au chev. d'or, acc. de trois étoiles d'arg., 2 et 1, celle en p. surm. d'un cerf pass. du même, qui appuye sa patte dextre de derrière sur ladite étoile. **D.:** MON DEVOIR ET MON DROIT.

Deschamps de Courgy — *Nivernais.* D'azur à trois chardons fleuris d'or, tigés et feuillés du même.

Deutz van Lennep — *Amsterdam* (An., 8 mai 1822; adjonction du nom de *Deutz* et augmentation d'arm., oct. 1886.) Ec.: aux 1 et 4 coupé de gu. sur arg., le gu. ch. d'un léopard d'or (*van Lennep*); aux 2 et 3 de sin. à deux faux d'or, passées en saut. (*Deutz*). Sur le tout de gu. à un cheval pass. d'arg. (seigneurie d'*Assendelft.*) Deux cq., le 1er sommé d'un brl. de gu. et d'arg., le 2e cour. **C.:** 1° un lion iss. et cont. d'or, entre un vol cont. de sa. (*van Lennep*): **I.** d'arg. et de gu.; 2° une femme iss., hab. et encapuchonnée de sa., l'épaule sen. ch. d'un besant d'or, le visage et les mains de carn., tenant une faux d'or, posée sur son épaule dextre (*Deutz*): **I.** d'or et de sin.

Devès ou **Devez** — *Dauphiné.* De gu. à trois tours d'arg., sommées chacune d'une tourelle du même. **C.:** un léopard lionné iss., tenant une épée haute. **S.:** deux léopards lionnés.

Diez — *Lorr.* (An., 16 oct. 1641.) Coupé: au 1 d'azur à une boussole d'or, acc. d'une étoile d'arg., posée au canton dextre du chef; au 2 d'arg. à une ancre d'azur.

Dijot — *Valais.* De gu. à neuf étoiles (6) d'or, 3 en chef mal-ordonnées, 3 rangées en fasce, 2 dans les cantons en bas et 1 en p.; acc. de deux croiss. d'arg., l'un versé et surmontant l'étoile du milieu, et l'autre montant au-dessous de ladite étoile.

Doedes — *Utrecht*, orig. de *Frise.* Parti: au 1 d'or à la demi-aigle de sa., mouv. du parti; au 2 de gu. à une marque en forme de flèche sans pennes, le fût croisé d'une traverse, le pied terminé en **N**, le tout de sa. **D.:** SUBLIMIA CURO.

Drenseri — *Valais.* De gu. à trois tulipes de couleur brunâtre, mal-ordonnées, mouv. d'une tige feuillée de sin., posée sur un tertre de trois coupeaux d'or, le tout acc. en chef de deux étoiles (6) du même.

Driesman — *Holl.* Ec.: aux 1 et 4 un lion; aux 2 et 3 trois têtes d'aigle.

Drion — *Charleroi* (An. et titre de baron, 9 oct. 1886.) D'azur à la fasce d'or, ch. de trois étoiles (5) de gu. et acc. de trois bes. d'or. Brl. d'or et d'azur. **C.:** un griffon iss. d'or. **L.** d'or et d'azur. **S.:** deux griffons d'or, arm. et lamp. de gu.

Druëlin ou **de Ruëlin** — *Tournaisis.* D'or à un sauvage d'azur, les cheveux courts de sa., soutenant sur son bras dextre une massue d'azur et se dirigeant à dextre, les jambes croisées dans la marche, le pied sen. en avant.

Duc — *Valais.* D'azur chapé de gu.; au chev. d'or, br. sur la division; l'azur ch. d'une chouette (duc) au nat.

Ducrey — *Valais.* Tiercé en fasce: au 1 d'or à l'aigle de sa.; au 2 d'azur au lion ramp. d'or, accosté de deux fleurs-de-lis du même; au 3 d'or à deux barres de gu.

Dumoulin — *Valais.* Ec.: aux 1 et 4 de sin. à

Universitäts- und
Landesbibliothek Düsseldorf

deux bandes d'or; aux 2 et 3 de gu. à une fleur-de-lis d'arg. Au chef de l'écu parti de gu. et d'arg., br. sur l'écartelé et ch. d'un château de sa., br. sur le parti.

E

Ebiner — *Valais.* D'azur à un croiss. figuré versé, supp. une croix pattée au pied fiché, surm. d'une étoile, le tout d'or.

Eggen (an der) — *Valais.* De gu. au chev. d'arg., acc. en p. d'une étoile (5) du même, surmontant un tertre de trois pics de sin.

Eglise (de l') — *Valais.* D'azur à un édifice en forme de pignon, flanqué de deux tours sommées de coupoles, le tout d'arg., ouv. et aj. de sa., mouv. de la base de l'écu, et acc. en chef d'une étoile (6) d'or.

Emerici — *Valais.* De sa. à trois étoiles d'arg.

Entremont — *Valais.* D'azur à un bouquetin ramp. d'arg, soutenu d'un tertre de quatre coupeaux de sin.

Ernoult de Bercus — *Douai.* D'or à trois trèfles de sa.

Escaubeke (d') — *Tournaisis.* D'or à trois feuilles de charme de sin.

Exelmans — *Lorr.* (Baron de l'Empire, 13 mars 1812; comte de l'Empire, 1814.) Ec.: au 1 d'azur à une épée d'arg., garnie d'or; au 2 d'arg. à un cheval cabré de sa.; au 3 parti: *a.* d'azur à une ruche d'or; *b.* d'azur à la croix d'or (*la Croix de Ravignan*); au 4 d'arg. à trois merlettes de sa. [Armes du maréchal *R. J. J. Exelmans.*]

F

Fabri — *Valais.* De gu. à la bande d'arg., ch. d'une croix treflée au pied fiché du champ, posée dans le sens de la bande.

Falconeti — *Valais.* De gu. à un faucon d'arg., le vol levé, posé sur un tertre de trois coupeaux de sin.

Faud (du) — *Rouergue.* D'azur à deux faux d'or, passées en saut. **S.:** deux lions.

Fay (du) de Tanay — *Valais.* De sin. à la fasce d'arg., acc. en p. de trois pics de rocher accostés d'or.

Fay (du) de la Vallaz-Chatillon — *Valais.* Ec.: aux 1 et 4 d'arg. à trois mouch. d'herm. de sa.; aux 2 et 3 fascé d'or et d'azur de six pièces, à la bande de gu., bordée d'arg, br. sur le fascé. Sur le tout de sin. à la fasce d'arg., acc. en p. de trois pics de rocher accostés d'or.

Feyter (de) — *Gorinchem.* D'or à la fasce vivrée de gu.

Fidginer — *Valais.* De gu. à une fleur-de-lis d'or en chef et deux étoiles (6) du même en flancs; en p. un tertre de trois coupeaux de sin.

Filliez — *Valais.* Coupé d'or, sur un parti de gu. et d'azur; à un dextrochère, paré de gu., mouv. du flanc, posé sur le gu., la main de carn. tenant un guidon d'azur, ch. d'une fleur-de-lis d'or, flottant à dextre, br. sur l'or, la hampe posée en bande sur l'or et l'azur.

Flèchère (de la) — *Valais.* D'azur au saut. d'or, cant. de quatre aigles d'arg.

Fonte (de) — *Valais.* D'arg. à la fasce d'or, ch. de trois tulipes de gu., tigées et feuillées du même, et acc. au point du chef d'une étoile de sa., adextrée d'un croiss. cont. du même, et en p. d'une fontaine en forme de colonne de gu., s'élevant d'un bassin carré et déversant ses eaux par deux tuyaux horizontaux, à dextre et à sen.

Forêt (de la) — *Valais.* D'azur à la bande d'arg., treillissée de gu. et acc. au canton sen. du chef d'un croiss. d'arg.

Forgemol du Couder et de Beauquenard — *Marche* (An., mars 1775; vicomte, 1825.) D'azur à la fasce d'arg., ch. de deux molettes de gu. et acc. en p. d'un vol d'arg.

Fouchardière (de la) — *Champ.* De gu. fretté de vair.

Franc — *Valais.* Ec.: aux 1 et 4 d'arg. à une tour de gu.; aux 2 et 3 d'azur à quatre los. d'or, 2 et 2.

Fraters — *Termonde.* D'or au chev. de gu., acc. en p. de deux chiens affr. au nat., assis sur un tertre de sin., celui de dextre posant la patte sur l'épaule de l'autre. **C.:** une tête de chien au nat., coll. de gu. **D.:** FRATERNALIS AMOR.

Frégand — *Valais.* D'azur à un senestrochère de carn., mouv. du flanc, tenant une branche de rosier feuillée de sin., fleurie de trois pièces mal-ordonnées de gu., acc. en chef de deux étoiles (6) d'or.

Frily — *Valais.* D'or à la fasce d'azur, acc. en chef d'un trèfle de sin. et en p. d'une rose à quatre feuilles de gu.

Fuchs — *Valais.* D'azur à un renard d'arg., posé sur un tertre de sin. qui supporte à sen. un arbre du même, le tout acc. au canton dextre du chef d'une étoile (6) d'arg.

Furger — *Valais.* D'azur à un annelet d'or, sommé d'une croisette du même.

Furrer — *Sion* (*Valais.*) De gu. à une ancre sans trabe d'or, soutenue d'un tertre de trois coupeaux de sin. et acc. en chef de deux étoiles (6) du sec.

G

Gaffinen (zen) — *Valais.* D'arg. à une fleur en forme de quatre trèfles de gu., réunis en saut., cette fleur tigée de sin., feuillée de deux tiercefeuilles du même de chaque côté et posée sur un tertre de trois coupeaux de sin.

Gallandat — *France. Holl.* Ec.: au 1 trois têtes de chevreuil, rangées en fasce; au 2 trois fleurs-de-lis, 2 et 1; au 3 trois boules, 2 et 1; au 4 un homme pass. de profil, tenant de chaque main une flèche. Cq. cour. **C.:** une tête de chevreuil.

Gallandat-Huet — *Holl.* Parti: au 1 une chouette, perchée sur un rocher (*Huet*); au 2 les armes de *Gallandat.*

Gallesius — *Valais.* D'arg. à deux chev. de gu., le sec. chev. supp. une croix latine du même passant derrière le premier chev.; le tout acc. de trois étoiles (6) d'or, 2 en chef et 1 en p.

Ganioz — *Valais. Armes anc.:* D'azur à cinq los. d'arg., accolées et aboutées en croix, acc. de trois étoiles (6) d'or, rangées en chef. — *Armes mod.:* Parti: au 1 les armes anciennes; au 2 d'arg. à une colonne de gu., accolée d'un serpent au nat.

Geratschodi — *Valais.* D'arg. à deux fasces de gu., la seconde fasce supp. un chev. d'or, passant derrière la première fasce; le tout acc. d'une étoile (6) d'or en abime, entre les branches du chev.

Gard — *Valais.* Coupé: au 1 d'or à une aigle de profil de sa., cour. du même, le vol ouv. et abaissé, la patte dextre levée; au 2 d'azur au chev. de sa., acc. de trois étoiles (5) d'or, celle en p. surmontant un tertre de trois pics de sin.

Gard *dit* **de Liddes** — *Valais.* Taillé: au 1 d'or

Universitäts- und
Landesbibliothek Düsseldorf

au lion naiss. et cont. d'azur, mouv. du taillé; au 2 d'azur à deux bandes de gu., acc. au canton sen. du chef d'une fleur-de-lis d'or, posée en bande.

Gauchel — *Brab.* D'or à la bande d'azur, ch. de trois fleurs-de-lis du champ et acc. en chef d'une vipère de sa. et en p. d'une tortue du même.

Georgel — *Lorr., Paris, Norm.* Ec.: aux 1 et 4 de gu. à deux épées d'arg., garnies d'or, passées en saut., br. sur un rateau d'arg., en pal, la tête en bas, le tout lié d'un cordon d'or; au chef d'azur, ch. d'un lévrier courant d'arg., coll. d'or (qui est des gentilshommes *de Laveline*); aux 2 et 3 d'or à une anille de sa. (*Oberlin*). Brl. de gu., d'or et d'azur. **C.:** une épée, en pal, br. sur le millésime 1476 de sa. **D.:** PATRES ET PATRIA [Armes de M. *J.-A. Georgel*, auteur de l'*Armorial des familles de Lorraine titrées ou confirmées dans leurs titres au XIXe siècle*, Elbeuf 1882.]

Glas (de) — *Tournaisis.* D'or à la bande de gu., ch. de trois merlettes d'arg.

Gunning — *Amsterdam.* De gu. à un château, ouv. du champ et sommé d'une tour. Cq. cour. **C.:** trois pl. d'aut.

Guyard de St.-Chéron — *Tour.* De gu. à un gui de chêne d'or; au chef d'azur, ch. de trois roses d'arg., bout. de sa.

H

***Hanegraaff** — *Rotterdam.* Coupé: au 1 d'or au lion léopardé de gu.; au 2 d'or à trois coqs pass. de gu., 2 et 1, les deux du chef affr. **C.:** un membre de coq au nat., la serre en bas, la cuisse sommée de trois pl. d'aut.: d'or, de gu. et de sin. **L.** d'or et de gu.

Hanegraaff van der Colff — *Groesbeek* (*Gueldre.*) Coupé: au 1 d'or au lion léopardé de gu.; au 2 d'or à trois coqs de gu., 2 et 1. **C.:** un vol.

Hemptinne — *Gand* (Comtes, 15 mai 1886.) Les armes des barons *de Hemptines*, de la création du 6 juillet 1737.

Huet — *France, Holl.* Une chouette perchée sur un rocher [Armes du littérateur hollandais, *C. B. Huet.*]

J

Janssens — *Paris* (Comte romain, 8 juin 1886.) D'or à trois pals d'azur; au chef du même, ch. d'une croisette accostée de deux glands tigés et feuillés, les tiges en haut, le tout d'or, le gland dextre posé en barre et le gland sen. en bande. **C.:** une croisette d'or; entre un vol à l'antique, d'azur et d'or. **S.:** deux lions d'or, celui de sen. la queue fourchée, qui est de *Brabant*. **D.:** VIS IN CAPITE EST.

K

Kint — *Holl.* D'arg. au chev. de sa., acc. de trois verres à vin de gu.

L

Lafond — *Paris* (Comte romain, 15 déc. 1863.) D'or à une croix latine renversée (croix de St.-Pierre) de gu., ch. de cinq bes. du champ.

Lalieux (de) — *Nivelles* (*Belg.*) (An., 9 oct. 1886.) D'arg. à la fasce de gu., acc. en chef de deux lions adossés de sa., arm. et lamp. de gu., et en p. d'un coq hardi et chantant de sa., barbé, crêté et m. de gu., sur un tertre de sin. Brl. d'arg. et de gu. **C.:** le coq de l'écu. **L.** d'arg. et de gu. **D.:** FORTITER ET INTREPIDE.

Lamprecht — *Bav.* (Conc. d'arm., 20 mars 1582.) Coupé: au 1 d'or à un homme iss., mouv. du coupé, hab. d'azur, rebr. d'or, au rabat du même, ceint et bout. aussi d'or, coiffé d'un bonnet albanais d'azur, retr. d'or, houppé d'azur, tenant de sa main dextre trois trèfles mal-ordonnés de sin., mouv. d'une seule tige, la main sen. appuyée sur sa hanche; au 2 d'azur à trois pals d'or. **C.:** l'homme iss., entre deux prob. coupées d'azur sur or.

Lasocki (de) — *Belg.* (Inc. dans la nob. belge avec le titre de comte, 21 juillet 1885.) D'azur à une flèche d'arg., posée en pal, la pointe en bas, surm. d'un fer-à-cheval du même, cloué de sa., les bouts en bas, sommé d'une croisette d'or. **C.:** une flèche d'arg., en fasce, traversant un vol d'or. **T.:** deux chevaliers, arm. de toutes pièces, la visière baissée, tenant chacun une lance d'or à l'oriflamme d'azur, glandée d'or. **D.:** INFRIGIT SOLIDO.

Laurens — *Groningue.* D'azur à l'aigle ép. d'arg. Cq. cour. **C.:** une étoile [Une branche établie en Angleterre portait en cimier une main dextre, surm. de cinq étoiles.]

Lawrence-Archer — *Ecosse.* Coupé: au 1 d'azur à trois phéons d'or, les pointes en bas; au 2 d'arg. à la croix écotée de gu. Cq. timbré d'une couronne murale d'or. **D.:** DEUS SALUTEM DISPONIT.

Leroy de St.-Arnaud — *Paris.* D'arg. au chev de gu., acc. en chef de deux étoiles d'azur et en p. d'une merlette de sa. **S.:** deux lions reg. [Maréchal de France.]

Lesguillon — *Tournaisis.* D'arg. à une hure de sanglier de sa.

Lespierre — *Tournaisis.* D'arg. au chev. de gu.

Limbourg (de) — *Belg.* (Conf. de nob. et titre de chevalier, 7 déc. 1782; rec. de nob. et du titre de chevalier, 29 janv. 1885.) D'or au lion de gu., la patte sen. appuyée sur une croix de St-André d'azur. Deux cq. cour. **C.:** 1° un lion iss. et cont. de gu.; **I.** d'or et de gu.; 2° la croix de St.-André (sautoir) d'azur, entre deux pl. d'aut.; **I.** d'or et d'azur.

Universitäts- und
Landesbibliothek Düsseldorf

M

Malefyt — *Holl. sept.* D'arg. à un poisson volant de .... en chef, et deux bâtons fleurdelisés de ..., passés en saut., en p. [V. **de Waal Malefyt.**]

Marck — *Norm.* (An., 1510.) D'azur à trois triangles d'arg., 2 et 1, acc. en chef d'une étoile (6) d'or.

Mattos (de) — *Amsterdam*, orig. du *Port.* De gu à un pin de sin., aux racines d'arg., accosté de deux lions ramp. et affr. d'or, arm. d'azur.

Michaux — *Louvain* (An. et titre de baron, 14 août 1886.) De gu. au chev. d'arg., ch. de deux palmes affr. de sin. et acc. de trois bistouris d'arg., posés en pals; au canton d'or, ch. d'un L antique de sa. **S.:** deux sauvages, appuyés sur leurs massues. **D.:** MANU ET DOCTRINA.

Monin (de) — *Belg.* (An., 9 nov. 1669; rec. de nob. et titre de baron, 24 déc. 1885.) D'azur au chev. d'arg. Cq. cour. **C.:** un cerf iss. au nat., accosté de deux bannières aux armes de l'écu, les lances d'or, posées en chev. renv. **L.** d'arg. et d'azur. **S.:** deux cerfs reg. au nat. **D.:** JUSTITIA ET ÆQUITAS.

Mortier (du) — *Belg.* (An. et titre de comte, 11 déc. 1885.) Échiq. d'arg. et de sa.; à la bande d'arg., br. sur l'échiqueté et ch. de trois croix de gu. **S.:** deux griffons d'or, arm. et langués de gu. **D.:** PAR DROIT ET POUR FOI.

O

Offerhaus — *Groningue.* Parti, d'or à la fasce d'azur, et d'azur à deux yeux humains au nat., rangés en fasce; au soleil d'or en chef, br. sur le parti. Brl. d'azur et d'or. **C.:** un vol, d'or et d'azur. **L.** d'or et d'azur.

Orban de Xivry — *Luxemb.* (An., 5 déc. 1871.) D'or au chev. d'azur, ch. de cinq croisettes du champ et acc. de trois étoiles du sec. **C.:** une étoile d'azur. — (Barons, 6 nov. 1886.) Ec.: aux 1 et 4 les armes de 1871; aux 2 et 3 d'arg. à un renard de sa. (*Xivry*). Brl. d'or et d'azur. **C.:** une étoile d'azur. **L.:** à dextre d'or et d'azur, à sen. d'arg. et de sa. **S.:** à dextre un lion au nat., à sen. un renard de sa. **D.:** DEFENDE INARMATOS.

FIN DE L'APPENDICE.

Universitäts- und
Landesbibliothek Düsseldorf

Universitäts- und
Landesbibliothek Düsseldorf

Universitäts- und
Landesbibliothek Düsseldorf
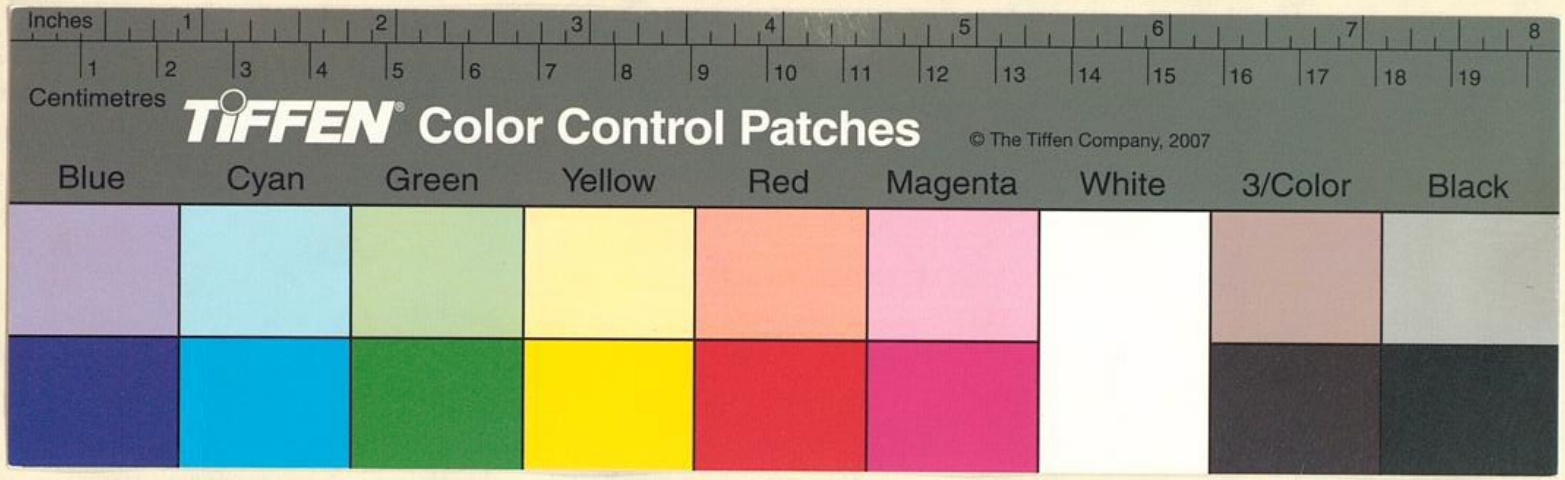
Universitäts- und
Landesbibliothek Düsseldorf