prob. de gu. **C.:** deux prob. d'arg., ch. chacune d'une fasce de gu.

Myly — *Franconie.* D'azur au lion naiss. d'or, tenant de ses pattes une épée d'arg., garnie d'or. **C.:** deux prob., d'or et d'azur.

Myly — *Bav.* (M. ét.) Ec.: aux 1 et 4 de sa. à un agneau pascal d'arg., pass. sur une terrasse de sin.; aux 2 et 3 de gu. à un ours ramp. d'or, soutenu d'une terrasse de sin. et tenant une pique, posée sur son épaule. Cq. cour. **C.:** l'ours, entre un vol coupé, à dextre de sa. sur or, à sen. de gu. sur azur. **L.** conformes aux émaux du vol.

Mynden, v. **Amstel de Mynden.**

Myner — *Allem.* D'azur à cinq épis effeuillés d'or, posés sur un tertre de sin. Cq. cour. **C.:** un bras arm., brandissant une épée, le tout au nat.

Myneveld — *Holl.* D'or à trois feuilles de nénuphar tigées de sin., les tiges en haut.

Mynner *dit* **Vetter** — *Augsbourg.* De sa. à un griffon sans ailes d'or, la tête remplacée par une tête et col de cygne du même. **C.:** un griffon iss. (sans ailes) d'or.

Mynsiez — *Fribourg.* De gu. à la fasce d'arg., acc. en chef d'un chev. renv. du même.

Mynssen — *Amsterdam.* D'or à une grue avec sa vigilance, au nat. **C.:** un avant-bras, posé en pal, arm. au nat., le poing fermé.

Mynter, v. **Kok** *dit* **Mynter.**

Myon — *Lorr., Champ., Franche-Comté.* Ec. d'or et de gu.

Mypont — *Bourg.* D'azur au chev. d'or. **D.:** MYPONT DIFFICILE à PASSER.

Myr — *Ile-de-Fr.* D'arg. à trois bandes de gu.

Myrat (du) — *Guyenne.* De sa. au lion d'or, ch. d'un écusson de ..., surch. d'un mûrier de sin.

Myrbach de Rheinfeld — *Aut.* (An., 21 juillet 1810; chevaliers, 29 déc. 1819; barons, 8 déc. 1870.) Tiercé en bande: au 1 d'or à un massacre de cerf au nat.; au 2 de gu. à trois trèfles de sin., posés et rangés en bande; au 3 d'azur à un agneau pass. d'arg., tenant de sa patte dextre un guidon de gu. Cq. cour. **C.:** un trèfle de sin.; entre un vol, coupé alt. d'azur et d'or. **L.** d'arg. et d'azur. **S.:** deux griffons d'or.

Myre — *Dan.* (M. ét.) D'arg. à trois bâtons de gu., posés en fasces, l'un sur l'autre.

Myre — *Dan.* (M. ét.) D'arg. à trois fourmis pass. de sa., mal-ordonnées. **C.:** deux prob. d'arg.

Myre — *Dan.* (M. ét.) Parti d'arg. et d'azur; à une étoile (6) de l'un en l'autre. **C.:** l'étoile partie; entre deux prob., d'arg. et d'azur.

Myre (de la) — *Guyenne, Pic.* D'azur à trois aigles d'or, bq., m. et cour. de gu., les deux du chef affr.

Myre-Mory (de la) — *Guyenne.* Ec.: aux 1 et 4 d'azur à trois aigles d'or, bq., m. et cour. de gu., les deux du chef affr.; aux 2 et 3 d'or à la bande de gu., acc. de deux tourt. d'azur, 1 en chef et 1 en p., et côtoyée de trois merlettes de sa. Sur le tout de *Mory* qui est d'or à la fasce d'azur, ch. de trois molettes du champ.

Mys — *Audenaerde, Bruges, Utrecht.* D'or à une mésange de sa., acc. de trois fers de moulin de gu.

Mys *dit* **Mespelaer** — *Brab.* D'azur à un écusson d'arg. en abîme.

Myslanski — *Pol.* D'arg. à une tête et col d'aigle de sa.

Myson — *Holl.* D'or à une licorne pass. de sa. (*Arm. v. G.*)

Myszkowski — *Silésie.* Les armes de **Jastrzembiec.**

Mytens — *Holl.* D'or à la croix ancrée d'azur.

N

Naaldwyk (van) — *Holl.* D'arg. au lion de gu., arm. et lamp. d'azur. Cq. cour. (souvent la couronne est de gu.) **C.:** le lion, iss. d'une cuve de gu., cerclée d'or (L'écu soutenu d'une couronne renversée d'or.)

Naamen (van) — *Amsterdam, P. d'Overyssel.* D'azur à deux flèches d'or, passées en saut., acc. de trois fleurs-de-lis d'arg., 1 en chef et 2 en flancs.

Naarden (van) — *Woerden* (*Holl.*) D'or à l'aigle ép. de sa., bq. et m. de gu. **C.:** l'aigle.

Naarden (van) — *P. d'Utrecht.* De sa. à la fasce vivrée d'or, acc. de trois étoiles du même.

Naas (Lord), v. **Bourke** comte **de Mayo.**

Naasthoven — *P. de Hulst* (*Zél.*) Coupé: au 1 d'arg. à un arbre de sin., accosté de deux lions affr. de sa.; au 2 de gu. à une tour d'or, posée sur une terrasse de sin.

Naasthoven — *Zél.* D'arg. à un four au nat., accosté de deux peupliers de sin., le tout soutenu d'une terrasse isolée du même.

Nabarlaz — *Navarre.* D'or au chev. de sin., acc. de trois mouch. d'herm. de sa.

Nabel — *Bav.* (M. ét.) D'or à trois vases de sa., 2 et 1, acc. de six étoiles du même, 3, 1 et 2. **C.:** un chapeau de tournoi de sa., retr. d'or, sommé de deux prob. du même, ch. chacune de trois étoiles de sa., rangées en pal.

Nabholz — *Gratz* (*Aut.*) (Conc. d'arm., 12 nov. 1622.) De gu. à la bande d'arg., ch. de trois têtes de lion du champ et acc. de deux étoiles d'or. **C.:** un vol aux armes de l'écu (sur l'aile dextre, la bande est transformée en barre). **L.** d'arg. et de gu.

Nabram — *Pol.* Palé de sa. et d'arg. Cq. cour. **C.:** cinq pl. d'aut., alt. d'arg. et de sa.

Nacchianti-Piatesi — *Florence.* D'arg. à deux pattes de lion, passées en saut., acc. en chef de trois fleurs-de-lis rangées entre les quatre pendants d'un lambel, le tout de gu., excepté les fleurs-de-lis qui sont d'or.

Nachard — *Forez.* D'azur à une hache d'armes d'arg., posée en pal, acc. en p. d'une canette pass. d'or.

Nachich-Voinovich — *Bosnie, Dalmatie.* D'azur au lion d'or, tenant entre ses pattes un croiss. tourné d'arg. Cq. cour. **C.:** un lion iss. d'or, tenant un sabre d'arg., garni d'or. **L.** d'or et d'azur.

Nachodski — *Allem.* Parti: au 1 d'azur à une tige, mouv. du parti, fruitée à dextre de quatre glands effeuillés, le tout d'or; au 2 barré d'arg. et d'azur. Cq. cour. **C.:** trois pl. d'aut., une d'or entre deux d'azur.

Nachtegael — *Leyde.* D'or à trois rossignols de sa.

Nachtegael — *Flandre.* D'or à trois fasces de sa.

Nachtegael — *Bruxelles* (An., 16 déc. 1723.) Ec.: aux 1 et 4 de sa. à la fasce d'arg., acc. de trois merlettes du même; aux 2 et 3 de sin. à deux faucilles d'arg., emm. d'or, affr. et posées en chev., acc. de quatre étoiles d'or, 2 en chef, 1 en coeur et 1 en p.

Nachtegaele (de) — *Flandre.* D'or à trois rossignols de sa., le vol à demi ouvert.

Nachtigal — *Prusse* (An., 16 juin 1871.) De gu. à un arc d'or, posé en fasce, encoché d'une flèche d'arg., posée en pal; au chef d'arg., ch. de la Croix de fer. **C.:** une flèche d'arg., posée en pal; entre deux prob., coupées alt. d'or et de gu. **L.** d'or et de gu.

Nachtigal — *Galicie.* D'azur à un tronc d'arbre d'or, posé sur un tertre de sin. et poussant à dextre une branche feuillée de sin., sur laquelle est perché un rossignol au nat. **C.:** les meubles de l'écu.

Nachtrab — *Prusse.* Les armes de **Gozdawa.**

Nachtrab — *Prusse* (M. ét.) Les armes de *Slepowron*, le fer-à-cheval d'or. **C.:** le fer-à-cheval, sommé de la croisette.

Nachtrab (Edle **von**) — *Bav., Nassau* (Chevaliers, 1 mars 1808.) Ec.: aux 1 et 4 d'azur à trois étoiles mal-ordonnées d'or; aux 2 et 3 de gu. au lion d'or, tenant de ses pattes une épée d'arg., celui du 3 cont. Sur le tout d'arg. à un corbeau ess. de sa., le vol abaissé, sur un tertre de trois coupeaux de sin. Cq. cour. **C.:** le lion du 2 iss., entre deux prob. coupées, à dextre d'arg. sur azur, à sen. de gu. sur or. **L.** conformes aux émaux des prob. **D.:** PRO REGE ET PATRIA.

Nacke — *Erfurt.* Coupé: au 1 de sa. à un homme iss. de carn., tort. d'or, mouv. du coupé; au 2 d'or à trois bandes de sa. **C.:** l'homme iss. **L.** d'arg. et de sa.

Nackens — *Anvers* (Chevaliers du St.-Empire, 2 juillet 1768.) D'arg. à trois trèfles de sin.; au chef du premier, ch. d'un lion léopardé de gu.

Nackheim — *Prov. rhén.* Coupé: au 1 d'or plein; au 2 parti de sa. et d'arg. **C.:** un vol à l'antique, aux armes de l'écu. **L.** d'arg. et de sa.

Nackrey — *Suède* (Barons, 1778. M. ét. en 1783.) Parti: au 1 d'or à la bande ondée d'azur; au 2 d'azur à un mont isolé d'or. Au chef de l'écu d'arg., br. sur le parti et ch. de trois roses de gu. L'écu bordé d'arg. Deux cq. cour. **C.:** 1° un cerf iss. et cont. au nat.; 2° un lion iss. d'azur, tenant une arbalète tendue, du mê-

Universitäts- und
Landesbibliothek Düsseldorf

me, en pal. **S.:** à dextre un cerf reg. au nat., à sen. un lion reg. d'arg., lamp. de gu.

Nacquart — *Lorr.* D'azur à la fasce d'or, acc. de deux lévriers d'arg.

Nadaillac (Marquis **de**), v. **du Pouget** marquis **de Nadaillac.**

Nadal — *Prov., Antilles françaises.* D'or à l'aigle ép. et cour. de sa., ch. d'un coeur de gu., sommé d'une croisette du même.

Nadale — *Venise.* D'azur à une étoile (8) d'or.

Nadan — *Franche-Comté.* D'azur à trois bandes d'or.

Nadasdy de Fogáras — *Hongrie* (Comtes, 1625.) D'azur à un canard sauvage aux ailes ouv. au nat., posé dans une eau au nat. et accosté de roseaux; la sec. aile ch. d'une bande d'azur. Cq. cour. **C.:** le canard.

Nadasti (Comtes) — *Hongrie.* D'azur à un bouquetin naiss. d'arg., accorné d'or, mouv. d'une couronne du même, soutenue d'une eau fascée-ondée d'arg. et d'azur. Cq. cour. **C.:** le bouquetin, iss. **L.** d'or et d'azur.

Nadau du Treil — *Guadeloupe* (Rec de nob., 8 nov. 1773.) De gu. au saut. d'arg., cant. de quatre étoiles d'or.

Nadelwitz — *Silésie* (An., 1537.) De sa. à lévrier arrêté d'arg., coll. d'or, br. sur le pied du fût d'un arbre de sin., terrassé du même. Cq. cour. **C.:** les meubles de l'écu. **L.** d'or et de sa

Nadelwitz-Krenski (Comtes), v. **Krenski.**

Nadig — *Coire.* D'arg. à la fasce de gu. **C.:** un demi-vol, aux armes de l'écu.

Nadler — *Nuremberg.* De gu. à la fasce d'arg., ch. du mot AVE de sa. et acc. de trois étoiles du sec. Cq. cour. **C.:** un demi-vol, aux armes de l'écu.

Nadler de Dorndorf — *Bav.* (M. ét.) Parti: au 1 gironné d'or et d'azur, au moyen d'un coupé et d'un écartelé en saut.; au 2 bandé d'or et d'azur. Cq. cour. **C.:** un vol, l'aile dextre aux armes du 1, l'aile sen. aux armes du 2.

Nado — *Maine.* De gu. à trois bandes d'arg.

Nadot — *Maine.* D'azur à la croix d'arg., frettée de gu.

Nadwicz — *Pol.* D'azur à un mur de gu., crén. d'une pièce et deux demies, occupant la moitié inférieure de l'écu et sommé d'un corbeau de sa. Cq. cour. **C.:** trois pl. d'aut. d'arg.

Naecher — *Silésie.* De gu. à trois colonnes d'arg., rangées en fasce. Cq. cour. **C.:** un panache de plumes de coq de sa.

Naef — *St.-Gall.* D'azur à un croiss. montant d'or, soutenu d'un tertre de trois coupeaux de sin. et surm. d'une étoile du sec. **C.:** un homme barbu iss., hab. d'azur, rebr. d'or, tenant de sa main dextre une étoile d'or et de sa sen. un croiss. montant du même. **L.** d'or et d'azur.

Naef — *St.-Gall.* Parti: au 1 d'azur à une coupe couverte d'or; au 2 de gu. à un croiss. figuré cont. d'or, senestré d'une étoile du même qu'il touche de la corne supérieure. **C.:** un chevalier iss., arm. d'arg., liséré d'or, la visière levée, le casque panaché de cinq pl. d'aut., alt. d'or et d'azur; tenant de sa main dextre le croiss. du 2 acc. de l'étoile, et de sa sen. la coupe du 1. **L.:** à dextre d'or et de gu., à sen. d'or et d'azur.

Naefe (von) und Obischau — *Silésie.* De gu. à un coq chantant d'arg., perché sur une flèche du même, en fasce. Cq. cour. **C.:** le coq, entre deux prob. coupées alt. de gu. et d'arg.

Naeff — *Winterthur.* D'azur à un croiss. figuré tourné d'or, accosté de deux étoiles du même. **C.:** le croiss.; *ou*, un demi-vol aux armes de l'écu.

Naelhout — *Holl.* De sa. à trois fasces ondées d'or, acc. en chef d'une étoile du même. Cq. cour. **C.:** une étoile d'or.

Naeltwyck (van), v. **van Naaldwyk.**

Naemen (van) — *Flandre.* De gu. au chev. d'arg., ch. de trois los. de sa. et acc. de trois fermaux d'or.

Naer — *Harlem.* De gu. à deux roses à quatre feuilles d'arg. en chef et une étoile d'or en p.

Naerden (van) — *Holl.* De sin. à trois fleurs-de-lis d'or.

Naerden (van) — *Frise.* D'or à trois têtes de lion de gu., lamp. d'azur. **C.:** un lion iss. de gu., lamp. d'azur.

Naerssen (van) — *Holl.* D'azur à trois croiss. figurés tournés d'arg. **C.:** un croiss. de l'écu; entre un vol, d'azur et d'arg.

Naesmyth de Posso — *Ecosse* (Baronet, 31 juillet 1706.) Ec.: aux 1 et 4 de gu. à une main dextre de carn., en fasce, posée en p., tenant une épée d'arg. en pal, accostée de deux marteaux adossés d'or, les manches brisés (*Naesmyth*); aux 2 et 3 d'azur à la fasce d'arg., ch. d'une hure de sanglier coupée de gu. et acc. en chef de trois étoiles rangées d'arg. et en p. d'un sanglier pass. du même (*Baird de Posso*). **C.:** une main de carn., en pal, tenant un marteau brisé d'or. **T.:** deux sauvages, ceints et cour. de lierre, tenant chacun une épée abaissée. **D.:** NON ARTE SED MARTE.

Naever (de) — *Gand* (Chevaliers, 20 déc. 1791.) Ec.: aux 1 et 4 d'arg. à trois trèfles de sin.; aux 2 et 3 de gu. à trois bandes d'or. Cq. cour. **C.:** un trèfle de sin. **S.:** deux griffons d'or, arm. et lamp. de gu., tenant chacun une bannière, celle à dextre d'or à trois têtes de More, tort. d'arg., celle à sen. aux armes de l'écu. **D.:** NATURA, OPERE ET LABORE.

Nafarrondo — *Biscaye.* D'arg. à un arbre de sin., iss. d'une mer d'azur agitée d'arg.

Nagarola ou **Nogarol** (Comtes) — *Tirol.* D'or à trois bandes brét. et c.-bret. d'azur. Cq. cour. **C.:** un dragon iss. d'azur, semé de bill. d'or, cour. du même.

Nagaut — *Liége.* D'azur au lion d'arg., tenant entre ses pattes une étoile du même. **C.:** le lion de l'écu.

Nagel — *Holl.* De gu. au lion écartelé d'arg. et de sa., cour. d'or.

Nagel — *Bois-le-Duc.* D'arg. au saut. engr. d'azur.

Nagel — *Westphalie.* D'arg. à trois clous de sa., appointés en pairle. **C.:** un clou de sa., posé en pal, entre deux cornes de buffle, coupées alt. de sa. et d'arg.

Nagel — *Dan.* (M. ét.) De gu. à deux fasces d'or, acc. de six bes. du même, 2, 2 et 2. **C.:** deux prob., coupées alt. de gu. et d'or.

Nagel — *Dan.* (M. ét.) Fascé d'or et de gu. de six pièces, les fasces d'or ch. chacune de trois clous de gu., posés en barres, les pointes en bas.

Nagel — *Dan.* (M. ét.) De gu. à deux barres ondées d'arg. **C.:** deux prob. de gu., ch. chacune d'une fasce d'arg.

Nagel — *Wurt.* (An., 12 juin 1814.) D'or à trois clous de sa., appointés en pairle. Cq. cour. **C.:** un clou de sa., la pointe en bas, entre deux prob. écartelées chacune d'or et de sa.

Nagel — *Rothenburg, Windsheim* (*Bav.*) D'arg. à un marteau de sa., en chef, posé en fasce, et une enclume du même en p.; à un clou d'arg., posé sur l'enclume. **C.:** deux prob., d'arg. et de sa.

Nagel zu Aichberg — *Bav.* (An., 15 juillet 1775.) Tranché d'or sur azur; à sept carreaux aboutés en bande, de l'un en l'autre; l'or ch. de trois étoiles aussi d'or, 2 et 1, l'azur ch. d'un bouquetin au nat., arrêté sur un rocher escarpé d'arg. Cq. cour. **C.:** un bouquetin, iss., au nat. **L.** d'or et d'azur.

Nagel de Dirnstein — *Allem.* Coupé: au 1 d'or à trois pièces de vair accostées de sa.; au 2 d'or au lion de sa. **C.:** un homme iss., hab. au nat., coiffé d'un bonnet, le rebord ch. d'une croisette, tenant de sa main dextre un bourdon de pélerin et un rosaire.

Nagel-Doornick — *Westphalie* (Conf. du titre de de baron, 15 nov. 1815.) Ec.: aux 1 et 4 d'arg. à un fermail rond de gu., fleuronné de cinq pièces, quatre vers les angles de l'écu et la cinquième à sen., l'ardillon en fasce dirigé vers le flanc sen. (*Nagell*); aux 2 et 3 d'arg. à la fasce de gu. (*Doornick*). **C.:** le fermail, du 1; entre un vol, d'arg. et de gu.

Nagel d'Eltershofen — *Souabe.* Ec.: aux 1 et 4 d'arg. à un rencontre de boeuf de gu.; aux 2 et 3 éc. en girons gironnants d'arg. et de gu. **C.:** 1° deux cornes de buffle, d'arg. et de gu.; 2° un chapeau piramidal de gu., retr. d'arg., sommé de plumes de coq de sa.; entre deux prob. d'arg.

Nageldinger de Traunwehre — *Aut.* (Barons, 2 janv. 1828.) Ec.: au 1 d'azur à un château au nat., s'élevant d'une mer d'arg. et relié par un pont à une tête de pont à dextre, le tout au nat.; au 2 d'or au lion ramp. au nat.; au 3 d'or à deux fasces de gu., et trois clous de sa., les pointes en bas, un clou posé en pal et les deux autres passés en saut., br. sur ledit clou, les trois clous br. sur les fasces; au 4 d'azur à un groupe de rochers au nat., dit le *Traunstein*, mouv. de la p. Cq. cour. **C.:** trois pl. d'aut.: d'azur, d'or et de gu. **L.:** à dextre d'or et d'azur, à sen. d'or et de gu.

Nägele — *Aut.* Parti de gu. et d'or; à deux oeillets, tigés et feuillés, de l'un en l'autre, passés en saut. Cq. cour. **C.:** un homme iss., hab. d'un parti d'or et de gu., cour. de feuillage de sin., tenant les oeillets de l'écu.

Nägeli — *Berne.* De gu. à deux clous d'or, passés en saut., les pointes en bas.

Nägeli — *Berne.* Parti d'azur et d'arg.; à trois clous, 2 et 1, les deux du chef de l'un à l'autre, celui en p. de l'un en l'autre. **C.:** un homme iss., hab. d'un parti d'azur et d'arg., tenant un clou d'arg.

Nägeli — *Rappersweil.* D'azur à un vase à deux anses d'or, rempli de trois oeillets de gu., tigés et

Universitäts- und
Landesbibliothek Düsseldorf

feuillés de sin. **C.:** les meubles de l'écu. **L.:** à dextre d'or et d'azur, à sen. d'or et de gu.

Nägeli — *Winterthur.* D'or à un oeillet de gu., tigé et feuillé de sin.

Nagell (van) — *Gueldre, Prov. rhén., Courlande* (Rec. du titre de baron en *Néerlande*, 25 mai 1822; en *Prusse*, 12 sept. 1846.) D'arg. à un fermail rond de gu., fleuronné de cinq pièces, quatre vers les angles de l'écu et la cinquième à sen., l'ardillon en fasce dirigé vers le flanc sen. **C.:** le fermail, entre un vol, d'arg. et de gu.

Nagelmakers — *Bois-le-Duc.* D'azur à cinq clous de sa, un en abîme, la pointe en bas, et les quatre autres dans les cantons de l'écu, les pointes dirigées vers l'abîme.

Nagels — *Flandre.* D'azur au saut. d'or, cant. de quatre coquilles d'arg.

Nagels — *Brab.* D'or au lion coupé de gu. sur sa., arm. et lamp. d'azur; au chef vairé de deux tires d'arg. et de sa.

Nagelsperg — *Schwäbisch-Hall* (*Wurt.*) D'or à trois clous de sa. **C.:** un vol à l'antique, aux armes de l'écu.

Nagera — *Esp.* De sin., chapé-ployé d'or; à trois fleurs-de-lis de l'un à l'autre, 2 et 1; à la bord. de gu., longeant les flancs et le chef, et ch. de deux cantons, dextre et sen., d'azur au soleil d'or; la bord. ch. en chef de deux tours d'or et à chaque flanc de quatre autres tours d'or.

Nägerl de Rosenbüchl — *Aut.* (An., 16 mai 1763; chevaliers, 27 août 1767.) Ec.: aux 1 et 4 d'or à trois oeillets de gu., tigés et feuillés de sin., rangés en fasce, celui du milieu plus élevé que les autres; aux 2 et 3 coupé: *a.* d'or à l'aigle naiss. de sa., cour. du champ, mouv. du coupé; *b.* d'azur à trois roses d'arg., tigées et feuillées de sin., rangées sur une terrasse du même. Deux cq. cour. **C.:** 1° l'aigle iss. et cont.; **I.** d'or et de gu.; 2° un homme iss., hab. d'azur, rebr. d'arg., au rabat du même, ceint d'or, coiffé d'un bonnet albanais de gu., retr. d'azur; tenant de sa main dextre un oeillet du 1, la sen. appuyée sur sa hanche; **I.** d'arg. et d'azur.

Naggy — *Hongrie.* De gu. à un cerf élancé d'arg., soutenu d'une terrasse de sin.

Naghele (de) — *Flandre.* D'azur à la fasce d'or, acc. de trois étoiles du même, rangées en chef.

Naghele (de) — *Flandre.* D'or à un créquier de gu.; au fr.-q. d'arg. au lion de sa., arm. et lamp. de gu.

Nagilbach — *Lorr.* De sa. à la bande d'arg., ch. de trois étoiles de gu.

Nagle (Baron de l'Empire) — *France.* Coupé: au 1 de sa. semé de mouch. d'herm. d'arg., et deux losanges accolées en fasce, du même; au 2 d'azur à un senestrochère arm., iss. d'une nuée mouv. du flanc, tenant une épée en pal, le tout d'arg.

Nagler — *Prusse* (An., 4 fév. 1824.) D'azur au chev. d'or, ch. de trois fleurs-de-lis d'arg. et acc. de trois clous du sec. Cq. cour. **C.:** trois pl. d'aut. d'arg. **L.** d'or et d'azur.

Näglitsch — *Carinthie.* D'azur, chapé-ployé de gu.; à trois têtes de léopard d'or, cour. du même, 2 sur le gu. et 1 sur l'azur. Cq. cour. **C.:** un lion iss. d'or, cour. du même, tenant une banderole de gu. à la fasce d'arg., la hampe d'or. **L.:** à dextre d'or et de sa., à sen. d'or et de gu.

Nagody — *Pol.* Les armes de **Pruss III.**

Nagtglas — *Holl.* D'azur à une étoile d'arg.

Nagtglas — *Zél.* D'azur à un sablier d'arg. **C.:** le sablier, entre un vol.

Nagu marquis **de Varenne** — *Bourg.* (Marquis, déc. 1618. M. ét. le 9 janv. 1853.) D'azur à trois fusées d'or, rangées en fasce. **C.:** une tête de bélier. **S.:** deux aigles.

Naguerra — *Flandre.* De sin., chapé-ployé d'or; à trois fleurs-de-lis de l'un à l'autre, 2 et 1; à la bord. comp. d'arg. et de gu., chaque compon de gu. ch. d'une tour d'or; au canton d'azur, br. sur le tout et ch. d'une étoile d'arg.

Naguet — *Norm* D'arg. à la croix de gu., ch. de cinq lions du champ.

Nagurski — *Posnanie.* Les armes d'**Ostoja.**

Nagurzewski ou **Naguschewski** — *Prusse.* Lus armes de **Kosciesza.**

Nagy de Barátos et de Klausenthal — *Transylvanie* (An., 10 déc. 1846.) D'azur au lion d'or, brandissant une masse d'armes. Cq. cour. **C.:** un soleil d'or, entre un vol de sa.

Nagy de Galántha — *Hongrie* (Conf. de nob., 4 avril 1582.) D'azur au lion d'or, soutenu d'un tertre de trois coupeaux de sin., le coupeau du milieu ch. d'une rose de gu.; ledit lion acc. en chef à dextre d'une étoile d'or et à sen. d'un croiss. du même. **C.:** le lion, soutenu du tertre. **L.:** à dextre d'or et d'azur, à sen. d'arg. et de gu.

Nagysandor — *Prusse.* D'azur à un pélican d'arg. **C.:** le pélican.

Näher de Frikthal — *Aut.* (An., 24 janv. 1822.) Tranché de sin. sur arg., à une bande d'or, br. sur le tranché, ch. de trois pierres au nat.; le sin. ch. d'un senestrochère arm. tenant un sabre et l'arg. d'un lion cont. de gu. **C.:** un lion iss. de gu. **L.:** à dextre d'or et de sin., à sen. d'arg. et de gu.

Nahuys — *Holl.* (Inc. dans la nob. néerl., 27 mars 1835; barons, 25 juin 1842.) Ec. d'or et de gu. (*Ahaus*). Sur le tout coupé: *a.* d'or au lion de gu., cour. d'or, br. sur sept fasces d'azur (*Horstmar*); *b.* d'arg. au château sommé de trois tours de gu. (seigneurie de *Borken*). **C.:** le lion du surtout *a.*, iss. des créneaux du château du surtout *b.*; entre deux cornes de buffle, coupées alt. d'or et de gu. **S.:** deux lions reg. d'or [On trouve les **D.:** ALTYT NA HUYS, et NON SIBI SED PATRIÆ.]

Nahuys — *Prusse*, orig. de *Holl.* (Rec. du titre de comte en *Prusse*, 15 juin 1882.) Les armes précédentes. **C.:** 1° le lion du surtout *a.*, iss. et cont.; **I.** d'or et de gu.; 2° deux cornes de buffle, coupées alt. d'or et de gu.; **I.** d'or et de gu.; 3° le château du surtout *b.*; **I.** d'arg. et de gu. *Cri:* HORSTMAR! HORSTMAR! **S.:** deux lions d'or, lamp. de gu. *Manteau* de gu., doublé d'herm., frangé et houppé d'or, sommé d'une couronne princière.

Naiges (de) — *Limb., P. de Liége.* D'azur à un rocher isolé d'arg., de trois coupeaux, celui du milieu supérieur et accosté de deux étoiles (5) d'or.

Nail — *Bret.* D'or au chev. de sa., ch. de trois roses d'arg. — *Ou:* D'or au chev. de sa., ch. de trois roses d'arg., et acc. en chef de deux étoiles de sa. et en p. d'un saumon du même.

Naillac — *Berry.* D'azur à deux léopards d'or, l'un sur l'autre.

Naimer ou **Neumayr** — *Ratisbonne.* D'arg. à un chapeau de gu., les cordons tortillés de gu. et d'or. **C.:** un buste d'homme de profil, hab. de gu., coiffé d'un chapeau pareil à celui de l'écu.

Nain (le) — *Tour.* Echiq. d'or et d'azur.

Nairac — *Gueldre.* Ec.: au 1 de gu. à une croix de Malte d'or, les rais boutonnés; au 2 d'or au lion de sa.; au 3 de gu. à un demi-vol cont. d'arg.; au 4 d'azur à trois los. d'arg. Sur le tout d'arg. au chef de sa.

Nairac (de) de Ferrières — *Lang.* D'azur au chev. d'or, acc. de trois merlettes d'arg. **S.:** deux lions.

Nairac (de) de Sendrone — *Lang.* Les armes précédentes.

Nairn de Dunsinan — *Ecosse* (Baronet, 31 mars 1704. M. ét. le 25 mars 1811.) Parti de sa. et d'arg.; à une couronne de feuillage, ch. de quatre étoiles, le tout de l'un en l'autre. **C.:** une sphère armillaire, surm. de la légende: SPES ULTRA. **D.:** L'ESPERANCE ME COMFORT.

Nairne baron **Nairne** — *Ecosse* (Baron *Nairne*, dans la pairie d'*Ecosse*, 27 janv. 1681. M. ét. le 7 déc. 1837.) Ec.: aux 1 et 4 parti de sa. et d'arg.; à une couronne de feuillage ornée de quatre roses, de l'un en l'autre (*Nairne*); au 2 d'azur à trois étoiles d'arg., encloses dans un double trécheur fleur. et c.-fleur. d'or (*Murray*); au 3 c.-éc., d'un palé d'or et de sa. (*Strubolgie* comte *d'Atholl*), et d'or à la fasce échiq. d'arg. et d'azur de trois tires (*Stewart*). **C.:** une sphère armillaire, surm. de la légende: PLUS ULTRA. **S.:** deux lévriers au nat. **D.:** L'ESPERANCE ME COMFORT.

Naiszer — *Allem.* Tranché: au 1 de sa. au lion d'or, cour. du même; au 2 d'or à la bande de sa. Cq. cour. **C.:** un vol, coupé alt. de sa. et d'or.

Naizey — *Franche-Comté.* D'azur à trois têtes d'âne d'arg.

Najac (Comte de l'Empire) — *Rouergue.* D'azur à un château d'arg., sommé de trois tours du même, celle du milieu plus élevée, le tout maçonné de sa., la tour du milieu surm. d'une aigle de sa.

Nákó de Nagy-Szent-Miklós — *Hongrie* (Comtes, 26 fév. 1813.) Ec.: au 1 d'or à la demi-aigle de sa., mouv. du parti; au 2 de gu. à une corne d'abondance d'or, l'embouchure en bas, de laquelle s'échappent trois roses d'azur; au 3 de gu. à un cheval cabré cont. d'or; au 4 d'or à un taureau ramp. de sa. Sur le tout d'azur à trois roses d'arg.

Nalda — *Rome.* Ec.: au 1 palé de gu. et de sin.; aux 2 et 3 d'azur à un avant-bras, en fasce, paré d'un rayé de gu. et d'arg., mouv. du flanc sen., le poing fermé; au 4 palé de sin. et de gu.

Nale — *Dalmatie.* D'azur à la fasce de gu., acc. de quatre équerres du même adossées, 2 en chef et 2 en p. Cq. cour. **C.:** trois pl. d'aut.: d'azur, d'or et de

Universitäts- und
Landesbibliothek Düsseldorf

gu. **L.:** à dextre d'or et d'azur, à sen. d'or et de gu.

Nalencz I — *Pol.* De gu. à une écharpe d'arg., ployée en cercle, les extrémités nouées en sautoir. Cq. un panache de trois pl. d'aut. au nat., percé d'une flèche d'arg. en bande, la pointe en bas; le tout entre une ramure de cerf au nat.

Nalencz II — *Pol.* De gu. à une écharpe d'arg., ployée en cercle, les extrémités nouées en sautoir. Cq. cour. **C.:** une femme iss., les cheveux épars, hab. d'arg., tort. du même, placée entre une ramure de cerf au nat. qu'elle empoigne de ses mains.

Nalewka — *Pol.* De gu. à une pignate d'arg. Cq. cour. **C.:** trois pl. d'aut. d'arg.

Nallard — *Forez.* D'arg. à un coeur de gu., enflammé du même, ailé d'azur.

Nällinger — *Souabe.* D'or à un ours ramp. de sa. **C.:** un ours de sa., assis dans une nacelle de gu.

Nalmann — *Allem.* Coupé de sa. sur gu.; à un homme, tort. d'arg. et de gu., hab. d'or, ceint de gu., chaussé d'arg., br. sur le coupé et tenant une bague d'or. Cq. cour. **C.:** l'homme, iss. **L.:** à dextre d'or et de sa., à sen. d'arg. et de gu.

Namen (de) — *Bruxelles.* De gu. à trois feuilles de nénuphar d'or; au fr.-q. du même, ch. d'un lion de sa.

Namensdorff — *Brème.* D'azur à la bande d'or, ch. de trois têtes de pavot de sin., tigées et feuillées du même.

Nameringen (van) — *Holl.* D'or à trois forces de sa., les bouts en haut.

Namur — *Tournaisis.* De gu. à six fusées d'arg., accolées en bande.

Namur (Anciens comtes **de**), comtes de *la Roche* et de *Durbuy*, comtes de *Luxembourg* de 1136 à 1196. D'or au lion de sa., arm. et lamp. de gu.; à la cotice du même, br. sur le tout.

Namur d'Elzée — *P. de Namur* (Vicomte d'*Elzée*, par possession séculaire; vicomte d'*Huy*, 12 mai 1712.) D'or au lion de sa., arm., lamp. et cour. de gu. Cri: FLANDRES! **S.:** deux lions d'or, arm. et lamp. de gu.

Namy la Forest — *Beaujolais, Lyonnais.* D'azur à la fasce d'or, acc. de trois étoiles du même.

Nanarckt — *Allem.* De gu. à une ancre d'arg., accolée d'un dauphin du même, la tête en bas; le champ chapé-ployé d'azur, à deux étoiles d'or. Cq. cour. **C.:** un homme iss., hab. d'un parti d'azur et de gu., au baudrier en barre parti d'arg et d'azur, tenant de sa main dextre une ancre renv. d'arg.; entre deux prob. coupées, à dextre d'azur sur or, à sen. de gu. sur arg. **L.:** à dextre d'arg et de gu., à sen. d'or et d'azur.

Nance — *Franche-Comté.* D'arg., au chef de gu.; à la bande d'azur, br. sur le tout.

Nance — *Maconnais.* De gu. à la fasce d'arg.: à la bande de sa., br sur le tout.

Nancé — *Lorr.* D'azur au lion cont. d'arg., soutenu d'un mont de six coupeaux de sin. et tenant dans ses pattes un coutelas d'arg.

Nanckenreit — *Franconie.* De gu. à un fer de lance d'arg., en forme de fleur-de-lis à laquelle manque la feuille sen. **C.:** le meuble de l'écu, entre un vol de gu.

Nancy — *Lorr.* D'arg. à la croix engr. de gu.

Nandrin — *P. de Liége.* D'azur à trois fleurs-de-lis d'arg.

Nanechsen — *Brunswick.* Parti: au 1 d'or à deux fasces de gu.; au 2 d'or à la fasce de gu. **C.:** un vol à l'antique, d'or et de gu.

Nani — *Venise.* D'arg.; au chef de gu., ch. d'un lion ailé d'or, tenant entre ses pattes un livre ouv. d'arg.

Nani — *Venise.* Parti d'arg. et de sin.

Nani — *Venise.* Parti: au 1 d'arg. plein; au 2 de sin. à une grue d'arg. — *Ou:* D'arg. à un miroir arrondi tranché d'or sur gu., encadré d'arg., orné de trois feuilles de chêne de sin. en pairle.

Nani-Mocenigo (Comtes) — *Venise.* Ec.: au I. coupé: au 1 de gu. au lion d'or; au 2 d'or plein; au II. parti: au 1 d'arg. plein; au 2 de sin. à une grue d'arg.; au III. éc.: aux 1 et 4 d'azur à trois fleurs-de-lis d'or; aux 2 et 3 coupé d'azur sur arg., à deux roses de l'un à l'autre; au IV. d'arg. au chev. de sa., et deux guidons attachés à des lances de tournoi, br. en saut. sur le chev., le guidon dextre d'arg. attaché à une lance de gu., celui à sen. de gu. attaché à une lance d'or. Sur le tout d'arg. à un miroir arrondi tranché d'or sur gu., encadré d'arg., orné de trois feuilles de chêne de sin. en pairle. Deux cq. cour. **C.:** 1° un sauvage iss. et cont. de carn., cour. de lierre, brandissant de ses deux mains une massue; **I.** d'or et de gu.; 2° la toque du doge de Venise; entre un vol, d'arg. et d'azur; **I.** d'or et d'azur. **S.:** deux lions d'or, arm. et lamp. de gu. **D.:** MORTALIA DEMENT.

Nanier — *Lorr.* (An., 24 oct. 1585.) D'or à une poule au nat., posée sur une terrasse de sin. et tenant en son bec une branche de chêne de sin., englantée de trois pièces.

Nanines — *P. de Liége.* D'arg. à la bande de gu.

Nankowski — *Allem.* D'or à un pélican avec ses petits dans son aire, au nat., surmontant la **D.:** PRO REGE ET GREGE CHRISTIANO. Cq. cour. **C.:** un croiss. d'or, surm. d'une étoile du même, entre deux sabres adossés d'arg., ga nis d'or. **L.:** à dextre d'or et de sa., à sen. d'arg. et de gu.

Nannen — *Hambourg.* De gu. à la fasce d'arg. **C.:** deux cornes de buffle d'arg., ch. chacune d'une fasce de gu.

Nanni *dit* **Fallaguasta** — *Padoue.* D'or à une haie d'osiers de sa., occupant la partie inférieure de l'écu et surm. d'une fasce componée de quatre pièces d'arg. et d'azur, ladite fasce acc. en chef d'une aigle de sa., bq. et m. de gu., cour. d'or.

Nano — *Tirol.* Bandé d'azur et d'arg. **C.:** deux prob., celle à dextre barrée et celle à sen. bandée d'azur et d'arg.

Nans — *Bruges.* D'arg. à la fasce ondée d'azur et d'arg. de cinq pièces; acc. de trois trèfles de sin. **C.:** un trèfle de sin., entre un vol à l'antique d'arg. **L.** d'arg. et d'azur.

Nans — *Franche-Comté* (M. ét. en 1427.) De gu. à la bande coticée d'or. **C.:** une tête de paon au nat., à grand col.

Nanssum (toe) — *P. de Groningue.* D'or à un chevalier, arm. de toutes pièces, monté sur un cheval galopant, tenant une lance en arrêt ornée d'un pennon fendu, le tout de sa. **C.:** les meubles de l'écu, iss. — *Ou:* D'or à un chevalier, arm. de toutes pièces, monté sur un cheval galopant, l'épée levée, le tout de sa. **C.:** le chevalier, iss., tenant l'épée de sa main dextre, la sen. appuyée sur sa hanche.

Nant — *P. de Vaud.* D'azur à la fasce ondée d'arg.

Nant (du) — *Savoie.* D'azur à la fasce d'herm., acc. de trois têtes de lion arr. d'arg., lamp. de gu.

Nanté — *Lang.* D'azur à une tour d'arg., sommée d'une tourelle du même, le tout maçonné de sa.; la tourelle sommée d'un feu d'or, ombré de gu.

Nanterre — *Ile-de-Fr.* D'arg. à trois fasces ondées d'azur.

Nantes d'Avignonet — *Dauphiné.* D'arg. à une licorne ramp. d'azur, l'épaule ch. d'une fleur-de-lis d'or.

Nantes de Pierredon — *Prov.* De gu. à un vaisseau d'or, voguant sur une mer d'arg.

Nanteuil — *Ile-de-Fr.* D'or à un dragon volant de sin., lamp. de gu.

Nanteuil le Haudoin — *Ile-de-Fr.* De gu. à six fleurs-de-lis d'or.

Nanti — *Vicence.* D'azur à une tour de gu., posée sur un tertre de sin., sommée d'un avant-bras paré d'arg., tenant une banderole du même.

Nantier — *Norm.* D'azur au lion d'or, soutenu d'une terrasse du même.

Nantier (le) de Quetteville — *Norm.* D'or fretté d'azur.

Nanton — *Franche-Comté.* De sin. à la croix d'or.

Nantouillet — *Ile-de-Fr., Orléanais.* Losangé d'arg. et de gu.; au chef d'or.

Nantouillet (Marquis **de**), v. **Prat** marquis **de Nantouillet.**

Nantouville — *Orléanais.* D'azur au chev. d'arg., acc. de trois dards du même.

Nantrieul — *Bret.* D'azur à cinq bes. d'or, 2, 1 et 2.

Napadiewicz — *Galicie.* D'azur à un croiss. supp. de chaque corne une étoile et acc. en chef d'une troisième étoile, le tout d'or. Cq. cour. **C.:** cinq pl. d'aut. d'arg.

Napels (van) — *Harlem.* Coupé, de gu. à deux demi-vols adossés d'or, sur azur à trois étoiles d'or; à la fasce d'or, ch. de trois flanchis de gu. et br. sur le coupé.

Napier — *Dublin* (Baronet, 9 avril 1867.) D'arg. au saut. engr. de gu., ch. de cinq coquilles d'or et cant. de quatre roses du sec. **C.:** un avant-bras, en pal, paré d'arg. ch. d'une rose de gu., la main de carn. tenant un croiss. montant d'arg. **D.:** SANS TACHE.

Napier de Luton-Hoo — *Bedfordshire* (Baronet, 25 nov. 1612. M. ét. en 1747.) D'arg. au saut. engr. de gu., cant. de quatre roses du même. **C.:** un lévrier assis de gu., coll. et lié d'or. **S.:** à dextre une aigle de sa., bq. d'or; à sen. un lévrier de gu., coll. et lié d'or.

Napier de Middle Marsh-Hall — *Dorsetshire* (Baronet, 25 juin 1641. M. ét. le 25 janv. 1765.) Les armes de **Napier de Luton-Hoo.**

Napier de Napier — *Ecosse* (Baronet, 2 mars

Universitäts- und
Landesbibliothek Düsseldorf

1627.) Ec.: aux 1 et 4 d'arg. au saut. engr. de gu., cant. de quatre roses du même (*Napier de Merchistoun*); au 2 d'azur au lion d'arg., cour. d'or (*Mac-Dowall de Garthland*); au 3 d'arg. à la fasce vidée d'azur, acc. de trois lions naiss. de gu., cour. d'or (*Milliken*). **C.:** 1° un avant-bras en pal, tenant une patte d'aigle, le tout au nat. (*Napier de Napier*); 2° un lion iss. de gu., tenant un poignard d'or (*Milliken*). **S.:** deux aigles au nat., le vol dos. **D.:** 1° SANS TACHE (*Napier*) 2° REGARDE BIEN (*Milliken*).

Napier baron **Napier de Magdala** — *Angl.* (Baron, 17 juillet 1868.) De gu. au saut. d'or, ch. en coeur d'une rose du champ et acc. en chef et en p. d'une couronne murale d'or et à chaque flanc d'un lion léopardé du même. **C.:** un lion léopardé d'or, muni d'un collier de gu. auquel est attaché une chaîne rompue d'or, pass. sur un tertre de sin. et tenant une bannière d'arg. ch. d'une croix alésée de gu. **T.:** à dextre un soldat du génie anglais, tenant un fusil avec sabre-baïonette; à sen. un guerrier sikh, hab. au nat., tenant un fusil. **D.:** TU VINCULA FRANGE.

Napier baron **Napier de Merchistoun** — *Ecosse* (Baron *N. de M.*, dans la pairie d'*Ecosse*, 4 mai 1627; baronet, 22 août 1666; baron *Ettrick*, dans la pairie du *Royaume-Uni*, 16 juillet 1872.) Ec.: aux 1 et 4 d'arg. au saut. engr. de gu., cant. de quatre roses du même (*Napier*); aux 2 et 3 d'or à la bande d'azur, ch. d'une étoile du champ et de deux croiss. du même; le tout enclos dans un double trècheur fleur. et c.-fleur. du sec. (*Scott de Thirlestane*). **C.:** 1° un bras de carn., tenant un croiss. d'azur, surm. de la **D.:** SANS TÂCHE; 2° un faisceau de six lances aux pennons d'azur, passés en saut., trois et trois, soutenus de la partie supérieure d'une tour d'arg., maconnée de sa. **T.:** à dextre une aigle au nat.; à sen. un chevalier, arm. de toutes pièces, tenant une banderole de gu., flottant à dextre. **D.:** READY, AYE READY!

Napier de Puncknoll — *Aut.* (Baronet, 25 fév. 1681. M. ét. en 1743.) D'arg. au saut. engr. de gu., cant. de quatre roses du même. **C.:** un bras, paré de gu., rebr. d'arg., la main tenant un croiss. d'arg.

Napier comte **de St.-Vincent** — *Ecosse* (Comte de *St.-V.*, en Portugal.) Ec.: aux 1 et 4 d'arg. au saut. engr. de gu., cant. de quatre roses du même (*Napier*); aux 2 et 3 d'or à la bande d'azur, ch. d'une étoile du champ et de deux croiss. du même; le tout enclos dans un double trècheur fleur. et c.-fleur. du sec. (*Scott de Thirlestane*). **C.:** 1° un bras de carn., tenant un croiss d'azur; 2° un faisceau de piques, au nat. **D.:** 1° SANS TACHE; 2° READY, AYE READY!

Napierski — *Prusse.* Les armes de **Dombrowa.**

Napiwon — *Pol.* D'arg. à un massacre de cerf de gu., et un loup reg. de sa., couché entre la ramure. Cq. cour. **C.:** trois pl. d'aut. d'or.

Napiwonski — *Prusse.* Les armes de **Napiwon.**

Napolon — *Prov.* D'azur au lion d'or, soutenu d'une terrasse de sa.

Napolski — *Pol.* De gu. à un fer-à-cheval d'arg., les bouts en bas, br. sur une flèche du même, en bande, la pointe en haut. Cq. cour. **C.:** trois pl. d'aut. une d'arg. entre deux de gu.

Nappi — *Rome.* D'arg. à la bande de gu., acc. de deux glands effeuillés de sin., les queues en bas; au chef d'azur, ch. de trois fleurs-de-lis d'or.

Naramowski — *Prusse.* Les armes de **Lodzia.**

Narbonne — *Lang.* De gu. au lion d'or, arm. et lamp. du champ.

Narbonne de l'Arque — *Lang.* Ec.: aux 1 et 4 d'azur au lion d'arg., arm. et lamp. de gu.; au chef du même, ch. de trois étoiles d'or; aux 2 et 3 d'or à trois chev. de sa.

Narbonne d'Aubiac — *Lang.* De gu. plein.

Narbonne-Caylus — *Lang.* Ec.: aux 1 et 4 de gu. plein; aux 2 et 3 d'azur au lion d'arg., arm. et lamp. de gu.

Narbonne-Lara (Marquis) — *Lang.* Ec.: aux 1 et 4 de gu. à deux chaudières fascées d'or et de sa., l'une sur l'autre, et quatre serpents de sin., iss. de chaque côté des chaudières (*Lara*); aux 2 et 3 de gu. plein (*Narbonne*). **S.:** deux lions au nat **D.:** NO DESCENDONOS DE LOS REYES, SINO LOS REYES DE NOS.

Narbonne de Lunas — *Lang.* Ec.: aux 1 et 4 de gu. plein; aux 2 et 3 d'azur au léopard d'arg.

Narbonne-Pelet — *Lang., Dauphiné, Suisse* (Ducs, 31 août 1815.) De gu. plein (*Narbonne*). En coeur un écusson d'arg. au chef de sa. (*Melgueil*). [V. **Pelet-Narbonne.**]

Narbonne-Pelet (Barons) — *Lang.* Ec.: au 1 de gu. à la croix de Toulouse d'or (*Toulouse*); au 2 parti: *a.* d'arg. au lion de gu. (*Bermond d'Anduse*); *b.* d'or à un ours ramp. de sa., ceint d'une épée et d'un baudrier d'arg. (*Bermond de Sommières*); au 3 de gu. au léopard lionné d'or, arm. et lamp. d'azur (*Rodez*); au 3 d'or à la croix de gu., cant. de seize alérions d'azur (*Montmorency*). Sur le tout de gu. plein (*Narbonne*); à un écusson d'arg. au chef de sa. (*Melgueil*), en abîme. **S.:** deux ours de sa., coll. de baudriers d'arg. auxquelles est suspendue une épée engainée du même [V. **Pelet-Narbonne.**]

Narbonne de Pommarés — *Lang.* Ec.: aux 1 et 4 d'azur au lion d'arg., arm. et lamp. de gu.; au chef du même, ch. de trois étoiles d'or; aux 2 et 3 d'or à trois chev. de sa.

Narbonne de Réaux — *Lang.* Ec.: aux 1 et 4 de gu. plein (*Narbonne*); aux 2 et 3 de gu. à la croix treflée et vidée d'arg. (*Noailhan*).

Narcy (Barons **de**), v. **St.-Vincent** barons **de Narcy.**

Nardi — *Venise.* D'azur à une tour d'arg., ouv. de gu., sommée d'un lion pass. d'or, la patte dextre posée sur une roue du même.

Nardi de Montepulciano — *Florence.* D'azur à deux M de ..., l'un sur l'autre, acc. en chef d'une croisette d'or.

Nardi-Sangallini — *Florence.* Coupé de gu. sur arg., l'arg. ch. de trois poignards de gu., posés en fasces, l'un sur l'autre.

Nardi da Vaglia — *Florence.* D'azur à un mont de six coupeaux d'or, surm. d'un croiss. d'arg., accosté de deux étoiles du sec.

Nardin — *Besançon* (An., avril 1526.) D'or à un croiss. d'azur; au chef du même, ch. de trois étoiles du champ.

Nardon — *Bourg.* D'arg. à une main de carn., tenant une fleur de nard de pourpre, tigée de sin.

Nari — *Toscane, Rome.* D'azur à trois croiss. versés d'arg., rangés en pal.

Narischkin — *Russie* (Comtes, 1719.) Coupé: au 1 d'azur à l'aigle de sa.; au 2 de gu. à une fasce aussi de gu., treillissée d'or.

Närringer — *Styrie.* Ec.: aux 1 et 4 d'or à un fou, costumé au nat., tenant sa marotte, posée sur son épaule; aux 2 et 3 de sa. à un fer-à-cheval d'arg., posé en bande. **C.:** 1° le fou; 2° le fer-à-cheval. **L.** d'or et de sa.

Nartel — *Franche-Comté* (An., 12 nov. 1532.) D'azur à la bande d'arg., ch. de trois molettes de gu. et acc. de six bill. d'or, rangées en orle.

Naruszewicz — *Lithuanie.* Les armes de **Wadwicz.**

Narvaez — *Navarre.* De gu. à cinq fleurs-de-lis d'arg., 2, 1 et 2.

Narvaez duc **de Valencia** — *Esp.* (Duc, 1844.) Parti: au 1 de gu. à cinq fleurs-de-lis d'or, 2, 1 et 2; au 2 d'arg. à cinq écussons de Portugal. L'écu entouré d'une bord. de gu., ch. de huit flanchis d'or.

Narvesen — *Dan.* (M. ét.) D'arg. à deux demi-fleurs-de-lis, posées en chev. renv. et acc. en chef d'une étoile, le tout d'or.

Narwid — *Samogitie.* Les armes de **Kosciesza.**

Narzymski — *Prusse.* Les armes de **Dolenga.**

Nas — *Prov.* D'azur au lion d'or, arm. et lamp. de gu.

Nas (le) de Kergolhay — *Bret.* D'arg. fretté d'azur.

Nas (le) de Kernasquiriec — *Bret.* D'arg. au chev. de sa., acc. de trois annelets du même.

Nasacken — *Esthonie, Livonie.* D'azur à un chevalier, arm. de toutes pièces d'arg., la visière levée, le casque panaché d'arg., brandissant un cimeterre et monté sur un cheval bai galopant, soutenu d'une terrasse de sin. Cq. cour. **C.:** une flèche de sa., empennée d'arg., la pointe en bas, entre deux pl. d'aut., d'arg. et de gu. **L.** d'arg. et de gu.

Naschwitz — *Silésie.* D'arg. à deux prob. de sa., ornées chacune à l'ext. de quatre feuilles de tilleul de sin. **C.:** les meubles de l'écu.

Naselli — *Trévise.* D'arg. au pal de sa., acc. à sen. d'une bande du même, mouv. du milieu du pal.

Nasi — *Florence.* D'azur à la fasce d'arg., acc. de trois roues de moulin du même.

Nasierowski — *Prusse.* Les armes de **Slepowron.**

Nasilowski — *Prusse.* Les armes de **Pulkozic.**

Naso — *Saxe* (M. ét. le 3 nov. 1843.) Coupé: *a.* d'arg. plein; *b.* recoupé de sa. sur gu. A un casque taré de front d'arg., grillé d'or, sommé d'un brl. de sa., de gu., d'arg., de sa. et de gu., et panaché de deux pl. d'aut., de sa. et de gu., br. sur le tout. L'écu timbré d'un casque pareil à celui de l'écu. **L.** d'arg., de sa. et de gu.

Universitäts- und
Landesbibliothek Düsseldorf

Naso, v. **Hartwig de Naso.**

Nass — *Prusse.* Les armes d'**Ostoja.**

Nass — *Dresde* (Barons, 21 déc. 1841. M. ét. le 8 juin 1872.) Ec.: aux 1 et 4 d'arg. à une rose de gu., bout. d'or; aux 2 et 3 d'or à une colombe au nat., le vol levé, perchée sur un chicot au nat. en bande. Trois cq., le 2 cour. **C.:** 1° et 3° la rose; 2° les meubles du 2, le chicot poussant une branche feuillée à sen. **L.:** à dextre d'or et de gu., à sen. d'arg. et de gu.

Nass de Hrabau — *Silésie.* D'or à une colombe au nat., perchée sur un chicot au nat., en bande. **C.:** les meubles de l'écu. **L.** d'or et de sa.

Nassau (von) — *Prusse.* Coupé: au 1 d'azur à un griffon naiss. d'or, mouv. du coupé, tenant entre ses pattes une fleur-de-lis de sa.; au 2 d'or à trois fleurs-de-lis de sa. Cq. cour. **C.:** le griffon iss. **L.** d'or et de sa. — (Comtes prussiens, 5 mars 1746.) Ec.: aux 1 et 4 d'azur semé de bill. d'or, au lion du même, arm. et lamp. de gu., br. sur le tout; aux 2 et 3 d'or à trois fleurs-de-lis de sa. Sur le tout d'arg. à une aigle de Prusse, tenant de sa serre dextre le sceptre et de sa sen. le globe. Trois cq. cour. **C.:** 1° un vol de l'aigle de Prusse; **I.** d'arg. et de sa.; 2° un lion iss. d'or, arm. et lamp. de gu.; **I.** d'arg. et d'azur; 3° trois pl. d'aut., une de gu. entre deux d'arg.; **I.** d'arg. et de gu. **S.:** deux griffons d'or.

Nassau (Anciens comtes **de**). *Armes anc.:* D'azur semé de bill. d'or; au lion du même, br. sur le tout. **C.:** un demi-vol de sa., ch. d'une bande voûtée d'arg., surch. de trois feuilles de tilleul d'or, posées en barres, les tiges en haut. — *Armes mod.:* D'azur semé de bill. d'or; au lion du même, br. sur le tout. **C.:** un lion assis de front d'or, entre deux prob. d'azur, semées de bill. d'or.

Nassau-Bergen — *Holl.* Ec.: au 1 d'azur semé de bill. d'or; au lion du même, arm. et lamp. de gu., br. sur le tout (*Nassau*); au 2 d'or au léopard lionné de gu., arm., lamp. et cour. d'azur (*Katzenelnbogen*); au 3 de gu. à la fasce d'arg. (*Vianden*); au 4 de gu. à deux léopards d'or, arm. et lamp. d'azur, l'un sur l'autre (*Dietz*). Sur le tout d'arg. au lion de sa., arm. et lamp. de gu. (*van der Leck*). **S.:** à dextre une aigle reg. de sa., bq. et m. de gu.: à sen. un lion reg. d'or.

Nassau comtes **de Conroy** — *Brab.* (Comtes, 3 fév. 1693. M. ét. le 6 oct. 1832.) Ec.: aux 1 et 4 d'azur semé de bill. d'or; au lion du même, arm. et lamp. de gu., br. sur le tout (*Nassau*); aux 2 et 3 de gu. à la fasce d'arg. (*Vianden*). Enté en p. d'azur.

Nassau de Cortgene. Ec.: au 1 d'azur semé de bill. d'or; au lion du même, arm. et lamp. de gu., br. sur le tout (*Nassau*); au 2 d'or au léopard lionné de gu., arm., lamp. et cour. d'azur (*Katzenelnbogen*); au 3 de gu. à la fasce d'arg. (*Vianden*); au 4 de gu. à deux léopards d'or, arm. et lamp. d'azur, l'un sur l'autre (*Dietz*). Sur le tout d'arg. au lion de sa., arm. et lamp. de gu. (*van der Leck*).

Nassau-Dietz. Ec.: aux 1 et 4 d'azur semé de bill. d'or; au lion du même, arm. et lamp. de gu., br. sur le tout (*Nassau*); aux 2 et 3 de gu. à deux léopards d'or, arm. et lamp. d'azur, l'un sur l'autre (*Dietz*). **C.:** un demi-vol de sa., ch. d'une bande voûtée d'arg., surch. de trois feuilles de tilleul d'or, posées en barres, les tiges en haut.

Nassau-Dillenburg. Ec.: au 1 d'azur semé de bill. d'or; au lion du même, arm. et lamp. de gu., br. sur le tout (*Nassau*); au 2 d'or au léopard lionné de gu., arm., lamp. et cour. d'azur (*Katzenelnbogen*); au 3 de gu. à la fasce d'arg. (*Vianden*); au 4 de gu. à deux léopards d'or, arm. et lamp. d'azur, l'un sur l'autre (*Dietz*). **C.:** 1° un demi-vol cont. de sa., ch. d'une barre voûtée d'arg., surch. de trois feuilles de tilleul d'or, posées en bandes, les tiges en haut (*Nassau*); **I.** d'or et d'azur; 2° un vol de sa., chaque aile ch. d'un disque aux armes du 2, le léopard lionné de l'aile dextre cont.; **I.** d'or et de gu.; 3° un demi-vol de sa., ch. d'un disque aux armes du 4; **I.** d'or et de gu.

Nassau-Dillenburg-Beilstein. Les armes de **Nassau-Dillenburg,** les cimiers remplacés quelquefois par un bonnet princier.

Nassau comtes **de Holzappel.** Ec.: au 1 d'azur semé de bill. d'or; au lion du même, arm. et lamp. de gu., br. sur le tout (*Nassau*); au 2 d'or au léopard lionné de gu., arm., lamp. et cour d'azur (*Katzenelnbogen*); au 3 de gu. à la fasce d'arg. (*Vianden*); au 4 de gu. à deux léopards d'or, arm. et lamp. d'azur, l'un sur l'autre (*Dietz*). Sur le tout les armes de *Melander* comtes *de Holzappel*, qui sont: aux 1 et 4 de gu. au lion d'arg., brandissant une massue d'azur, le lion du 1 cont.; aux 2 et 3 d'arg. à un griffon de gu., tenant une boule d'azur, le griffon du 3 cont. Sur le tout du tout d'azur à une branche de sin., posée en fasce, fruitée de pommes de gu. et surm. d'une couronne d'or. *Manteau* de pourpre, doublé d'herm., frangé d'or, sommé d'un bonnet princier.

Nassau la Lecq — *Holl.* (Admis au corps équestre de *Hollande*, avec le titre de comte, 28 août 1814; branche ét. le 29 mars 1824.) D'azur semé de bill. d'or; au lion du même, arm. et lamp. de gu., br. sur le tout. **C.:** un vol à l'antique, coupé de sa. sur arg. **L.** d'or et d'azur.

Nassau d'Odyck. Les armes de **Nassau de Cortgene.**

Nassau princes **d'Orange.** Ec.: au 1 d'azur semé de bill. d'or; au lion du même, arm. et lamp. de gu., br. sur le tout (*Nassau*); au 2 d'or au léopard lionné de gu., arm., lamp. et cour. d'azur (*Katzenelnbogen*); au 3 de gu. à la fasce d'arg. (*Vianden*); au 4 de gu. à deux léopards d'or, arm. et lamp. d'azur, l'un sur l'autre (*Dietz*). Sur le tout éc.: aux 1 et 4 de gu. à la bande d'or (*Châlon*); aux 2 et 3 d'or à un cor-de-chasse d'azur, lié de gu., vir. et eng. d'arg. (*Orange*). Sur le tout du tout cinq points d'or équipollés à quatre d'azur (*Genève*). Au point d'honneur du grand écu un écusson de sa. ch. d'une fasce d'arg. (*Veere*), et en p. un écusson de gu. ch. d'une fasce brét. et c.-brét. d'arg. (*Buren*). Trois cq. cour. **C.:** 1° un demi-vol cont., coupé d'or sur gu. (*Châlon*); 2° une ramure de cerf d'or (*Orange*); 3° un demi-vol de sa., ch. d'un disque aux armes de *Dietz*. **S.:** deux lions d'or, arm. et lamp. de gu. **D.:** JE MAINTIENDRAI [Les armes ci-décrites ont été généralement portées par les *princes d'Orange*, stadhouders de Hollande. Les princes d'*Orange*, fils aînés des rois des Pays-Bas, portaient éc.: aux I. et IV. les armes royales; aux II. et III. c.-éc.: *a.* et *d.* de *Châlon*, *b.* et *c.* d'*Orange*, et sur le tout de ces quartiers de *Genève*. Couronne, supports, devise et pavillon, comme ceux du roi. — Les princes de *Nassau-Dietz* (*Orange-Nassau*), stadhouders de Frise, ancêtres directs de S. M. Guillaume III, actuellement roi des Pays-Bas, ont porté: Parti d'un trait, coupé de deux autres, qui font six quartiers: au 1 d'azur semé de bill. d'or; au lion du même, arm. et lamp. de gu., br. sur le tout (*Nassau*); au 2 d'or au léopard lionné de gu., arm., lamp. et cour. d'azur (*Katzenelnbogen*); au 3 de gu. à la fasce d'arg. (*Vianden*); au 4 de gu. à deux léopards d'or, arm. et lamp. d'azur, l'un sur l'autre (*Dietz*); au 5 d'arg. au cerf pass. de gu. (*Spiegelberg*); au 6 d'arg. à la fasce de sa., acc. en chef de deux touffes de joncs de sin., mouv. de la fasce (*Liesvelt*).]

Nassau d'Ouwerkerke comte **de Grantham** — *Angl.* (Baron d'*Alford*, vicomte de *Boston* et comte de *G.*, 24 déc. 1698. M. ét. en 1754.) Ec.: au 1 d'azur semé de bill. d'or; au lion du même, arm. et lamp. de gu., br. sur le tout (*Nassau*); au 2 d'or au léopard lionné de gu., arm., lamp. et cour. d'azur (*Katzenelnbogen*); au 3 de gu. à la fasce d'arg. (*Vianden*); au 4 d'or à deux léopards de gu., arm. et lamp. d'azur, l'un sur l'autre (*Dietz*). Sur le tout d'arg. au lion de sa., arm. et lamp. de gu. (*van der Leck*). **C.:** un léopard lionné de gu., arm., lamp. et cour. d'azur, soutenu d'un chapeau de tournoi d'azur, le retroussé d'or semé de mouch. d'herm. de sa. **S.:** à dextre une aigle reg. de sa., bq., m. et cour. d'or, le vol ouv. et abaissé; à sen. un léopard lionné d'or. **D.:** JE M'EN SOUVIENDRAY.

Nassau-Saarbrücken. Ec.: aux 1 et 4 d'azur semé de bill. d'or; au lion du même, arm., lamp. et cour. de gu., br. sur le tout (*Nassau*); aux 2 et 3 d'azur semé de croisettes d'arg., au lion du même, cour. d'or, br. sur le tout (*Saarbrücken*). **C.:** un lion assis de front d'or, cour. de gu.; entre un vol coupé d'arg. sur sa. **L.:** à dextre d'or et d'azur, à sen. d'arg. et d'azur.

Nassau-Saarbrücken ducs **de Dillingen** (M. ét. en 1797.) Parti de deux traits, coupé de deux autres, qui font neuf quartiers: au 1 d'azur semé de croisettes d'arg.; au lion du même, cour. d'or, br. sur le tout (*Saarbrücken*); au 2 de sa. à l'aigle ép. d'arg. (*Saarwerden*); au 3 d'or à la fasce de sa. (*Mörs*); au 4 d'or à deux léopards de gu., l'un sur l'autre (*Weilnau*); au 5 (en forme d'écusson sur le tout) d'azur semé de bill. d'or, au lion du même, arm. et lamp. de gu., cour. d'or, br. sur le tout (*Nassau*); au 6 de sin. au saut. d'or, cant de douze croisettes du même (*Merenberg*); au 7 d'or à la fasce de gu. (*Lahr*); au 8 d'azur semé de fleurs-de-lis d'or, au lion du même, cour. aussi d'or, br. sur le tout (*Dillingen*); au 9 d'or au lion de sa. (*Mahlberg*). *Manteau* de gu., doublé d'herm., houppé d'or, sommé de la couronne de duc du St.-Empire.

Nassau-Schauenburg (Princes). Les armes de **Nassau-Siegen.**

Nassau-Siegen. Ec.: au 1 d'azur semé de bill. d'or; au lion du même, arm. et lamp. de gu., br. sur

Universitäts- und
Landesbibliothek Düsseldorf

le tout (*Nassau*); au 2 d'or au léopard lionné de gu., arm., lamp. et cour. d'azur (*Katzenelnbogen*); au 3 de gu. à la fasce d'arg. (*Vianden*); au 4 de gu. à deux léopards d'or, arm. et lamp. d'azur, l'un sur l'autre (*Dietz*). Sur le tout de *Limburg-Stirum*, qui est éc.: au 1 d'arg. au lion de gu., arm. et cour. d'or, lamp. d'azur (*Limburg*); au 2 de gu. au lion d'arg., arm., lamp. et cour. d'or (*Bronckhorst*); au 3 d'or à deux léopards de gu., l'un sur l'autre (*Wisch*); au 4 d'or à trois tourt. de gu. (*Borculo*). Six cq., dont les 4, 5 et 6 cour. **C.:** 1° un demi-vol cont. de sa., ch. d'une barre d'arg., surch. de trois feuilles de tilleul d'or, posées en bandes, les tiges en haut (*Nassau*); 2° un demi-vol cont. de sa., ch. d'un disque aux armes de *Katzenelnbogen*; 3° un demi-vol cont., ch. d'un disque aux armes de *Dietz*, les léopards cont.; 4° un lion iss. de gu., arm. et cour. d'or, lamp. d'azur, devant une queue de paon au nat. (*Limburg*); 5° deux jambes de cheval, celle à dextre de gu. et celle à sen. d'or, les sabots en haut (*Wisch*); 6° deux pattes d'ours adossées de sa., empoignant chacune une boule d'or (*Bronckhorst*).

Nassau de Spurkenburg — *Allem.* (M. ét.) D'azur semé de bes. d'arg.; au lion d'or, br. sur le tout. **C.:** un lion assis d'or, entre un vol d'azur semé de bes. d'arg. **L.** d'or et d'azur.

Nassau-Usingen. Tiercé en fasce: au 1 parti de deux traits: *a.* d'azur semé de croisettes d'arg.; au lion du même, cour. d'or, br. sur le tout (*Saarbrücken*); *b.* de sa. à l'aigle ép. d'arg. (*Saarwerden*); *c.* d'or à la fasce de sa. (*Mörs*); au 2 parti: *a.* d'or à deux léopards de gu., l'un sur l'autre (*Weilnau*); *b.* de sin. au saut. d'or, cant. de douze croisettes du même (*Merenberg*); au 3 parti: *a.* d'or à la fasce de gu. (*Lahr*); *b.* d'or au lion de sa. (*Mahlberg*). Sur le tout d'azur semé de bill. d'or; au lion du même, cour. aussi d'or, br. sur le tout (*Nassau*). Sept cq., le 2 cour. **C.:** 1° un écran en forme de los., houppé aux angles, aux armes du 2 *b.*; 2° une tête et col de lévrier cont. d'or, coll. de sa., bouclé d'or (*Saarwerden*); 3° un vol cont., coupé d'arg. sur sa. (*Saarbrücken*); 4° un lion assis de front d'or, cour. du même, entre deux prob. d'azur, semées de bill. d'or (*Nassau*); 5° un demi-vol de sa., ch. d'un disque aux armes du 2 *a.*; 6° un buste d'homme de profil, hab. d'or, coiffé d'un bonnet pointu de gu., retr. d'or, les bras remplacés par deux prob. d'or, ch. chacune d'une fasce de gu. (*Lahr*); 7° un écran hexagone, les angles ornés de plumes de paon, aux armes du 3 *b.*

Nassau-Vianden. Ec.: aux 1 et 4 d'azur semé de bill. d'or; au lion du même, arm. et lamp. de gu., br. sur le tout (*Nassau*); aux 2 et 3 de gu. à la fasce d'arg. (*Vianden*). **C.:** un demi-vol de sa., ch. d'une bande voûtée d'arg., surch. de trois feuilles de tilleul d'or, les tiges en haut.

Nassau-Vianden-Dietz. Les armes de *Nassau Dietz*. Sur le tout de gu. à la fasce d'arg. (*Vianden*.)

Nassau barons **de Warcoing.** Les armes de **Nassau** comtes **de Conroy.**

Nassau de Wayestein. Ec.: au 1 azur semé de bill. d'or; au lion du même, arm. et lamp. de gu., br. sur le tout (*Nassau*); au 2 d'or au léopard lionné de gu., arm., lamp. et cour. d'azur (*Katzenelnbogen*); au 3 de gu. à la fasce d'arg. (*Vianden*); au 4 de gu. à deux léopards d'or, arm. et lamp. d'azur, l'un sur l'autre (*Dietz*). Sur le tout de gu. à trois colonnes (*zuilen*) d'arg., surm. d'un lambel du même (*Zuylestein*).

Nassau-Weilburg. Ec.: aux 1 et 4 d'azur semé de bill. d'or; au lion du même, arm. et lamp. de gu., br. sur le tout (*Nassau*); aux 2 et 3 d'azur semé de croisettes d'arg.; au lion du même, cour. d'or, br. sur le tout (*Saarbrücken*). Sur le tout de sin. au saut. d'or, cant. de douze croisettes du même (*Merenberg*). **C.:** un lion d'or, assis de front, entre deux prob. d'azur, semées de bill. d'or. **L.:** à dextre d'or et d'azur, à sen. d'arg. et d'azur.

Nassau-Weilburg-Idstein. Les armes de **Nassau-Usingen.**

Nassau-Weilburg-Saarbrücken. Ec.: au 1 d'azur semé de bill. d'or; au lion du même, arm., lamp. et cour. de gu., br. sur le tout (*Nassau*); au 2 d'or à la fasce de sa. (*Mörs*); au 3 de sa. à l'aigle ép. d'arg. (*Saarwerden*); au 4 d'azur semé de croisettes d'arg.; au lion du même, cour. d'or, br. sur le tout (*Saarbrücken*). Sur le tout parti: *a.* d'or à la fasce de gu. (*Lahr*); *b.* d'or au lion de sa. (*Mahlberg*). Trois cq., le 2 cour. **C.:** 1° un lion assis de front d'or, cour. de gu., entre deux prob. d'azur, semées de bill. d'or (*Nassau*); **l.** d'or et d'azur; 2° une tête et col de lévrier d'or, coll. de sa., bouclé d'or (*Saarwerden*); **l.** d'or et de sa.; 3° un vol aux armes du 2 (*Mörs*); **l.** d'or et de sa.

Nassau de Woudenberg. Les armes de **Nassau de Cortgene.**

Nassau de Zeist. Les armes de **Nassau de Cortgene.**

Nassau de Zuylestein. Les armes de **Nassau de Wayestein.**

Nassau de Zuylestein comte **de Rochford** — *Angl.* (Baron d'*Enfield*, vicomte *Tunbridge* et comte de *R.*, 10 mai 1695. M. ét. le 3 sept. 1830.) Ec.: au 1 d'azur semé de bill. d'or; au lion du même, arm. et lamp. de gu., br. sur le tout (*Nassau*); au 2 d'or au léopard lionné de gu., arm., lamp. et cour. d'azur (*Katzenelnbogen*); au 3 de gu. à la fasce d'arg. (*Vianden*); au 4 de gu. à deux léopards d'or, arm., et lamp. d'azur, l'un sur l'autre (*Dietz*). Sur le tout de gu. à trois colonnes (*zuilen*) d'arg., surm. d'un lambel du même (*Zuylestein*). Cq. cour. **C.:** une ramure de cerf de gu. **S.:** deux lions d'or, semés de mouch. d'herm. de sa., coll. de couronnes d'azur. **D.:** NE SUPRA MODUM SAPERE; et: SPES DURAT AVORUM.

Nasschart *dit* **Hanevelt** — *Holl.* D'arg. à l'aigle de sa., bq. et m. d'or, la queue ch. d'un croiss. aussi d'or. **C.:** l'aigle (*Arm. v. G.*)

Nassengriff — *Silésie.* Les armes de **Dzialosza.**

Nassi — *Dalmatie* (Rec. de nob., 3 mars 1822. M. ét.) D'azur à trois bandes d'or (anciennement bandé d'azur et d'or). Cq. cour. **C.:** un demi-vol, aux armes de l'écu.

Nassokin — *Finlande.* D'azur à un chevalier, arm. de toutes pièces, la visière baissée, le casque panaché, brandissant un sabre, le tout au nat., monté sur un cheval galopant d'arg. sur une terrasse au nat. Cq. cour. **C.:** une flèche d'arg., en pal, la pointe en bas, entre deux pl. d'aut., d'arg. et de gu. **S.:** deux lions reg. d'or, lamp. de gu.

Nastemp — *Pol.* De gu. à un fer-à-cheval d'arg., les bouts en bas, acc. entre ses branches d'une flèche de sa. en pal, la pointe en haut. Cq. cour. **C.:** trois pl. d'aut., une d'arg. entre deux de gu.

Nasteyski — *Prusse.* Les armes de **Trzaska.**

Natali — *Raguse* (Rec. de nob., 1817 et 1829.) D'arg. à la bande de gu., acc. en chef d'une fleur-de-lis d'or et en p. de trois étoiles (8) du même, posées en demi-orle. Cq. cour. **C.:** une fleur-de-lis d'or; entre deux prob., coupées alt. de gu. et d'arg. **L.** d'arg. et de gu.

Natalis — *Liége.* D'arg. à deux lions affr. de gu., supp. ensemble, le premier de sa patte dextre et le second de sa patte sen., un coeur du même. **C.:** les deux lions de l'écu [V. **Noël** *dit* **Natalis.**]

Natalis — *Prusse*, orig. de *Montauban.* D'azur à une arche de Noé voguante sur une mer agitée, surm. de treize bes. rangés en demi-cercle, dont les extrémités reposent sur la proue et la poupe; et en chef une aigle; le tout d'arg.

Natarcz — *Pol.* De gu. à la fasce crén. de quatre pièces d'arg., chaque créneau ajouré en carre; la fasce surm. d'une flèche du sec., en pal. Cq. cour. **C.:** un bras arm., tenant une pique en fasce.

Nath (van der) — *Holl.* De gu. à un cygne d'or, acc. de trois fleurs-de-lis d'arg.

Nath (Comtes **van der**), v. Comtes **von Dernath.**

Nathusius — *P. de Magdebourg* (An., 15 oct. 1816.) Parti: au 1 d'or à une tête et col de cheval de gu., mouv. du parti; au 2 d'arg. à une branche feuillée de sin., en pal. Cq. cour. **C.:** trois pl. d'aut., une d'arg. entre deux de gu.

Nathusius — *P. de Magdebourg* (An., 18 oct. 1861.) Parti: au 1 de gu. à une tête et col de cheval d'arg.; au 2 d'arg. à une branche de chêne au nat., posée en barre. Au chef de l'écu de sa., br. sur le parti et ch. d'une couronne royale d'or. **C.:** cinq pl. d'aut., alt. d'arg. et de gu., devant lesquelles se trouve un faisceau de piques d'azur, arm. de fer, ledit faisceau lié d'azur. **L.** d'arg. et de gu.

Natorp — *Aut., Prusse* (Chevaliers, 1788; barons, 1801.) Coupé: au 1 parti: *a.* de sa. à un maillet d'or, en barre, et un marteau du même, en bande, posés en saut.; *b.* d'or à une ancre de sa.; au 2 d'azur à un poisson nageant d'arg. Trois cq. cour. **C.:** 1° un homme iss., hab. de sa., coiffé d'un chapeau panaché de plumes de coq de gu., tenant de sa main dextre le marteau en pal; 2° une aigle de sa., cour. d'or; 3° un vol, coupé alt. d'azur et d'arg. **L.:** à dextre d'or et de sa., à sen. d'arg. et d'azur. **S.:** deux lions reg. d'or.

Natt och Dag — *Suède.* D'azur fretté d'or; au chef du même. Cq. cour. **C.:** une queue de paon au nat., entre deux guidons, coupés alt. d'azur et d'or.

Natt och Dag — *Suède* (Barons, 1651. M. ét. en 1676.) Ec.: au 1 de gu. à deux demi-vols adossés d'arg.; au 2 d'azur à un soleil d'or; au 3 d'azur à une grue avec sa vigilance d'arg.; au 4 de gu. à un senestrochère,

Universitäts- und
Landesbibliothek Düsseldorf

arm. d'arg., la main de carn. tenant une pique d'arg. en barre. Sur le tout d'azur fretté d'or; au chef du même. Deux cq. cour. **C.:** 1° une queue de paon au nat., composée de deux rangs de plumes; entre deux guidons, coupés alt. d'azur et d'or; 2° un griffon iss. et cont. d'or, tenant de ses pattes un bâton d'arg. en bande.

Natta (Marquis) — *Novara, Asti, Casale.* D'arg. à trois fasces de gu.; et un palmier de sin., terrassé du même, br. sur le tout. Cq. cour. **C.:** une Justice, iss., hab. d'arg., revêtue d'un surtout de gu., cour. d'or, tenant de sa main dextre une épée haute d'arg., garnie d'or, et de sa sen. une balance d'or. **D.:** PER ME STANT REGNA.

Nattenheim — *Westphalie.* De sa. à un écusson d'arg. en abîme. **C.:** un écusson des armes: entre un vol d'arg. et de sa. [A cette fam. appartenait *Corneille Agrippa*, auteur et philosophe du seizième siècle.]

Nattenhoven (van) — *Holl.* D'arg. à une étoile (?) de sa.

Natterer — *Suisse.* De gu. à un aspic d'azur, cour. d'or, ondoyant en pal, accosté de deux pals alésés d'arg., ainsi en haut. **C.:** les meubles de l'écu.

Natterer Edle **von Natterfelden** — *Augsbourg* (Nob. du St.-Empire, 26 mars 1761.) Ec.: aux 1 et 4 d'azur à un aspic de sin. châtoyant d'or, cour. à l'antique du même, ondoyant en pal; aux 2 et 3 de gu. au lion d'or. Deux cq. cour. **C.:** 1° un dragon iss. et cont. de gu.; **I.** d'or et de gu.; 2° un lion iss. d'or; **I.** d'or et d'azur.

Natterfeld-Zmijewski — *Prusse.* Les armes de **Slepowron.**

Natterfelden (Edle **von**), v. **Natterer** Edle **von Natterfelden.**

Natteris (van) — *Holl.* De gu. à trois colonnes (piliers) d'arg.

Nattes — *Lang., Lorr.* (An., 1369.) De gu. à trois nattes d'or, traversées chacune d'une épée d'arg., garnie d'or.

Nattes de la Calmontie — *Guyenne, Gasc.* D'azur à trois nattes d'or.

Natthey — *P. de Vaud.* D'azur à un croiss. tourné d'arg., acc. de sept étoiles du même, dont six rangées en deux pals et la septième en p., entre les deux étoiles plus basses; à la champagne d'arg., ch. de trois roses mal-ordonnées de gu., mouv. d'une seule tige de sin., feuillée du même.

Naturel de Balleure — *Bourg.* D'or à la fasce d'azur, acc. de trois corbeaux de sa.

Natz — *Allem.* Parti d'arg. et de gu.; à deux banderoles de l'un à l'autre, attachées à des hampes au nat., celle à dextre flottant à dextre et celle à sen. flottant à sen. **C.:** les banderoles, posées en chev. renv.

Natzmer — *Pom.* D'arg. au lion de gu., cour. d'or, vomissant des flammes au nat. Cq. cour. **C.:** trois pl. d'aut., une d'arg. entre deux de gu. [La branche de *Silésie* porte: D'arg. au lion de gu., cour. d'or, tenant entre ses dents trois feuilles de sin.; l'écu bordé d'or. Cq. cour. **C.:** trois pl. d'aut., une de gu. entre deux d'arg.]

Nau — *Anjou.* De gu. à une gerbe d'or, liée du même, soutenue de deux lions aussi d'or.

Nau — *Bav.* (Chevaliers, 24 août 1814.) Coupé: au 1 d'azur à une étoile d'arg.; au 2 d'arg. à trois roses de gu., bout. d'or. **C.:** une étoile d'arg., entre un vol d'azur. **L.:** à dextre d'arg. et d'azur, à sen. d'arg. et de gu.

Nau des Arpentis — *France.* D'azur à cinq triangles d'or, acc. en chef d'une flamme du même.

Nau de Champlouis — *Paris* (Conf. du titre de baron, déc. 1861.) Ec.: aux 1 et 4 d'arg. à une rose de gu.; aux 2 et 3 de gu. à une licorne pass. d'arg. Sur le tout d'azur au chev., acc. en chef de deux étoiles et en p. d'un croiss., le tout d'or.

Nau de la Villeyrouet — *Bret.* D'azur au lion d'arg., arm. et lamp. de gu., cour. d'or, tenant une épée d'arg.

Nau, v. **Galloi** *dit* **de Nau.**

Naub — *Nuremberg.* D'azur à un cygne d'arg., le vol levé. **C.:** le cygne.

Naucase — *Auv., Guyenne, Gasc.* D'arg. au lion léopardé de sa., arm. et lamp. de gu., surm. d'une vache pass. de gu., accornée, accolée et clarinée de sa.; au chef d'azur, ch. d'un navire d'arg., voguant sur une mer du même.

Nauckhoff — *Suède* (Barons, 1813.) Ec.: aux 1 et 4 de gu. à une colonne tronquée au nat., br. sur un crâne de boeuf d'or et ch. d'un coeur du même sommé d'un pairle alésé aussi d'or; au 2 d'or à une bannière d'herm. et un pennon doublement fendu d'azur à la croix d'or, passés en saut., et br. sur deux guidons coupés d'azur sur arg., passés aussi en saut.; au 3 comme au 2, sauf que la bannière d'herm. se trouve à sen. et le pennon d'azur à la croix d'or à dextre. Sur le tout de sin. à un senestrochère, arm. d'arg., iss. d'une nuée du même, mouv. du flanc, la main de carn. tenant un sabre d'arg., garni d'or. Deux cq. cour. **C.:** 1° une hallebarde d'or, la hache à sen., entre un vol d'arg.; 2° un griffon iss. de sa., cour. d'or, tenant un bâton du même, en barre. **T.:** à dextre un homme reg. de carn., ceint d'une toile d'azur et tenant de sa main dextre un trident d'or, posé sur son épaule; à sen. une grue reg. d'arg. avec sa vigilance du même.

Naucler, v. **Furuhjelm.**

Nauendorff — *Silésie, Nassau, Saxe* (Rec. du titre de baron, 1812; la branche des comtes s'est ét.) Tranché d'arg. sur gu.; à la bande de sa., br. sur le tranché et ch. de trois roses de gu. Cq. cour. **C.:** deux prob., tiercées en fasce, à dextre d'arg., de sa: et de gu., à sen. de gu., d'arg. et de sa. **L.** d'arg. et de gu.

Nauflezer ou **Nawffletzer** — *Ratisbonne.* De gu. au chev. ployé d'arg., acc. de trois étoiles du même. **C.:** un vol à l'antique, aux armes de l'écu.

Nault — *P. d'Autun.* D'or à un navire de sa.; au chef d'arg.

Nault de Champagny — *Nivernais.* D'azur au lion d'or.

Naumann — *Saxe* (Nob. du St.-Empire, 1532, et 7 mars 1733.) Tranché de gu. sur sa.; au chicot de sin., br. en bande sur le tranché, poussant vers le bas une branche feuillée, et acc. en haut d'un bras arm., mouv. du chicot et tenant une épée. **C.:** un chevalier iss., tenant une épée, le casque panaché de gu., la main sen. appuyée sur la hanche; et un canon d'or, en bande, iss. derrière le chevalier. **L.:** à dextre d'arg. et de gu., à sen. d'arg. et de sa.

Naumburg — *Hesse* (Comtes, 31 mai 1838.) D'azur à une fleur-de-lis d'arg.

Naumeister — *P. de Magdebourg.* De gu. à une sirène de carn., cour. de feuillage, nageante sur une mer au nat. **C.:** un bras, paré d'un vêtement de gu. et d'arg., tenant une couronne de feuillage.

Naumeyr — *Ratisbonne.* D'arg. à un chapeau, la forme entourée d'une corde, le bord lié de deux cordons passés en saut., le tout de gu. Cq. cour. **C.:** un buste d'homme, hab. de gu., coiffé du chapeau de l'écu.

Naurois — *Champ.* D'azur à un fer-de-moulin d'arg., accosté de deux épis d'or, les tiges passées en saut.

Nauses — Grand-duché de *Hesse* (An., 2 août 1834.) Parti: au 1 de sin. à quatre croisettes d'or, 1, 2 et 1; au 2 d'arg. à une tour au nat.

Nauta — *Frise.* D'azur à un dauphin d'arg., nageant la queue en haut sur une mer du même; acc. au point du chef d'une étoile d'or rayonnante d'arg. **C.:** une étoile d'or.

Nauta — *Frise.* D'arg. à deux boucs affr. au nat., ramp. contre un arbre de sin., terrassé du même, fruité d'or. **C.:** un bouc iss., au nat.

Nauta — *Groningue.* Un vaisseau à trois mâts, voguant sur une mer.

Nauta — *Groningue.* Coupé: au 1 une Foi, mouv. de nuées, les mains tenant ensemble un rameau d'olivier en pal; le tout acc. de deux bannières, mouv. des cantons du bas; au 2 un vaisseau à trois mâts, voguant vers sen. **C.:** un panache de pl. d'aut.

Nauti — *Vicence.* D'azur à la fasce d'arg., et une tour de gu., portillée de sa., br. sur la fasce et posée sur une terrasse de sin.; à un bras, paré de gu., mouv. des créneaux de la tour et empoignant un pennon d'arg., flottant à sen.

Nautonier (le) de Castelfranc — *Albigeois.* D'azur à un vaisseau d'arg.; au chef d'or, ch. de trois croisettes treflées de gu.

Nauve (de la) — *France.* De gu. à un navire équipé et hab. d'arg., surm. de trois étoiles d'or.

Nauwach de Münchenberg — *Allem.* Ec.: aux 1 et 4 de sa. à un moine de carn., posé de profil, hab. d'arg., coiffé d'un capuchon du même, tenant d'une main une lanterne et de l'autre un rosaire; le moine du 1 cont.; aux 2 et 3 de gu. à un mont de sin., ch. d'une ancre, celle du 2 en barre et celle du 3 en bande. Cq. cour. **C.:** une aigle de sa. **L.:** à dextre d'arg. et de gu., à sen. d'arg. et de sa.

Nauwen (van) — *Louvain.* Coupé: au 1 d'or à un chaperon de sa.; au 2 d'arg. à une herse de labour triangulaire de sa.

Nauwerhausen, v. **van Werden** *dit* **Nauwerhausen.**

Nava — *Asturies.* Cinq points de vair équipollés à quatre d'or, chaque point de vair de deux tires.

Nava — *Milan.* Coupé: au 1 d'or à l'aigle de sa., cour. du premier; au 2 de gu. à l'aigle d'or, cour. du même. **C.:** l'aigle du 1. **L.** d'or et de gu.

Universitäts- und
Landesbibliothek Düsseldorf

Navagier et **Navagero** — *Venise.* De sin. à deux bandes d'or [Une branche de cette famille porte ces armes, augmentées d'une croisette d'or au canton sen. du chef.]

Navailles — *Guyenne, Gasc.* Ec.: aux 1 et 4 d'azur au lion d'or; aux 2 et 3 losangé d'arg. et de sa.

Navailles de Labattut (Comtes) — *Béarn.* D'azur à un lévrier d'arg., coll. de gu., acc. de trois molettes d'arg. **D.:** A UN TADA NO ES HABEADO.

Navaise — *Dauphiné.* D'or au lion de gu.; au chef d'azur, ch. de trois rencontres de taureau d'or.

Navander — *Rotterdam.* De sin. à une galère d'or, les voiles ferlées.

Navaroli — *Milan.* Sous un ciel au nat., une galère au nat., aux cordages de gu. et aux voiles ferlées d'arg., portant un guidon d'arg., flottant à sen., ch. d'une croisette d'azur; ladite galère voguante sur une mer au nat.

Navarre — *France.* D'azur à un cheval d'arg.

Navarre (Rois de). De gu. à une chaîne d'or en triple orle, en croix et en saut. Cq. cour. **C.:** une queue de paon au nat.

Navarre-Cortez — *Navarre.* De gu. à une chaîne d'or en triple orle, en croix et en saut.; à la barre d'arg., br. sur les chaînes.

Navarrete — *Esp.* De gu. à une croix alésée de vair; à la bord. du premier, ch. de huit flanchis d'or.

Navarro — *Aragon.* Ec.: au 1 d'azur à la fasce ondée d'or; au 2 d'azur à un écu en losange d'arg., ch. d'une aigle ép. de sa., ledit écu cant. de quatre torches allumées d'arg.; au 3 d'arg. à la croix cléchée et vidée d'azur, à la bord. comp. d'arg. et de gu.; au 4 d'arg. à la bande de gu., et une chaîne de sa., br. en orle.

Navarro — *Castille.* Parti: au 1 coupé: *a.* reparti, d'arg. à la demi-aigle de sa., mouv. du reparti, et d'arg. à trois fleurs-de-lis d'azur; *b.* d'or à une chaîne de chaînons carrés d'azur, posée en orle carrée; à la bande de gu., br. sur la chaîne; au 2 d'arg. au lion ramp. au nat.

Navarro — *Navarre.* D'azur à deux loups pass. d'or, l'un sur l'autre; à la bord. de gu., ch. de huit flanchis d'or.

Navaz — *Navarre.* De gu. à une tour sommée d'une tourelle d'or, posée au canton d'une mâcle du même; à la bord. du premier, ch. de huit flanchis d'or.

Nave — *Venise* (An., 1653.) Parti: au 1 d'azur à un vaisseau, hab. d'arg., voguant sur une mer du même; au 2 les armes anciennes de *Nave*, qui sont d'azur à un cerf d'arg., couché au pied d'un arbre de sin., le tout soutenu d'une terrasse du même.

Nave (dalle) *dit* **da Siena** — *Vérone.* Coupé, d'azur à trois étoiles rangées d'or, sur or plein: à la fasce d'arg., br. sur le coupé et ch. d'une aigle de sa., bq. et m. de gu.

Navea — *P. de Liége.* Coupé: au 1 de gu. à trois navets rangés d'arg., feuillés de sin., les queues en bas; au 2 parti: *a.* d'or au lion de sa.; *b.* de gu. à un étrier d'arg., lié du même.

Navelet (Baron de l'Empire) — *France.* D'azur au chev. d'or, surm. d'un croiss., accosté de deux étoiles et acc. en p. d'un lion, le tout d'arg.

Navergnon — *Lyonnais.* D'or à la bande d'azur, ch. de trois coquilles d'arg., acc. en chef d'une hure de sanglier de sa. et en p. d'un croiss. d'azur.

Naves — *Tournaisis* (An., 15 janv. 1647.) D'azur à la fasce ondée d'arg.

Naves (de) — *Champ.* D'or à la bande d'azur, ch. de trois alérions d'arg.

Naves (de) — *Luxemb.* De sa. à trois fasces d'or; au pal de sa., bordé d'or, br. sur le tout. **C.:** une tête de taureau de sa., accornée et bouclée d'or.

Navette des Oliers — *Velay, Forez.* D'azur à un soleil d'or, mouv. du canton dextre du chef, et une ancre d'arg. posée au canton sen. de la p.

Navi — *Genève.* D'or à la bande tranchée de gu. sur azur.

Navigaioso — *Venise.* D'azur à deux bandes de gu.

Navigheer — *Ypres* (Nob. du St.-Empire, 30 déc. 1723.) Losangé d'or et de sa.; au chef d'azur, ch. d'un léopard d'or. Cq. cour. **C.:** un homme iss., hab. aux armes de l'écu, cour. de feuillage de sin. **L.:** à dextre d'or et de sa., à sen. d'or et d'azur. **T.:** deux hommes, hab. aux armes de l'écu, couronnés de feuillage de sin.

Naviglia (Chevaliers **de**), v. **Schmidt** chevaliers **de Naviglia.**

Naville — *Genevois.* D'azur au chev. ployé d'arg., acc. de trois étoiles (5) d'or.

Navis — *Genevois.* D'azur à une barque à un seul mât, avec sa voile, voguant sur une mer, le tout d'arg.

Navocoso — *Venise.* Coupé: au 1 bandé d'azur et de sin.; au 2 aussi bandé d'azur et de sin.

Navratil Edle **von Kronenschild** — *Aut.* (An., 27 déc. 1876.) Coupé: au 1 de gu. au lion naiss. d'arg., mouv. du coupé, tenant un sabre au nat, acc. de deux étoiles d'arg. dans les cantons du chef; au 2 d'azur au chev. d'arg., acc. de trois couronnes d'or. Cq. cour. **C.:** le lion iss. **L.:** à dextre d'arg. et de gu., à sen. d'arg. et d'azur.

Naweneyghen — *Brab.* D'azur à trois coquilles d'or, emm. d'or, en pals. Cq. cour. **C.:** cinq pl. d'aut. d'azur.

Nay — *Lorr.* (An., 15 oct. 1560.) D'azur à deux roses d'armes d'or, passées en saut.

Nay — *Lorr.* (An., 2 août 1578.) D'azur à un croissant d'arg., acc. de trois roses d'or.

Nay — *Allem.* De sin. à trois rencontres de boeuf d'arg., accornés d'or.

Naydhardt (Comtes) — *Aut.* Ec.: au 1 d'or à l'aigle cont. de sa., bq., m. et cour. du champ; aux 2 et 3 de gu. à un soc de charrue d'arg. en pal, sommé d'une rose du même; au 4 d'arg. à l'aigle de sa., bq., m. et cour. d'or. Sur le tout un écusson d'arg., cour. d'or et ch. d'un trèfle à tige allongée de sin., posé sur un tertre de trois coupeaux du même. Trois cq. cour. **C.:** 1° cinq pl. d'aut., celle du milieu d'arg., les deux ext. d'or, les deux autres de sa.; 2° un lion assis de front, tenant de chaque patte une bannière aux armes du surtout; 3° un vol de gu., chaque aile ch. d'un soc de charrue en pal d'arg., affr. **L.:** à dextre d'or et de sa., à sen. d'arg. et de gu. [V. **Neidhardt de Gneisenau.**]

Naye (de la) — *P. de Liége.* De sin. à une peau de boeuf au nat., étendue et posée en pal.

Nayhauss — *Aut.* (Barons, 1621.) Ec.: aux 1 et 4 d'arg. à la bande losangée de gu. et de sa., de trois tires (*Nayhauss*); aux 2 et 3 d'or à un demi-vol d'arg., ch. d'une bande losangée de gu. et de sa. de deux tires. Deux cq., le 2 cour. **C.:** 1° un bonnet albanais losangé d'or et de sa., retr. d'arg., orné sur le devant de trois plumes de paon au nat.; **I.** d'arg. et de gu.; 2° le demi-vol; **I.** d'or et de sa.

Nayhauss-Cormons — *Silésie* (Comtes du St.-Empire, 24 août 1698.) Ec.: aux 1 et 4 parti d'arg. et de gu., à un loup ramp. d'arg., br. sur le parti, hab. d'un froc de moine d'azur, les pattes de devant étendues et sortant des manches; le loup du 1 cont.; aux 2 et 3 d'arg. à la bande losangée de sa. et de gu. de trois tires. Sur le tout d'or à un senestrochère, arm. d'azur, posé au bas de l'écu et tenant un sabre d'arg. Trois cq., les 2 et 3 cour. **C.:** 1° un bonnet pointu d'arg., recourbé vers dextre, retr. d'arg. et ch. d'une barre armoriée comme la bande de l'écu; 2° le bras, sortant de la couronne du cq.; 3° le loup de l'écu, iss. **L.:** à dextre d'arg. et de gu., à sen. d'or et de sa.

Nayme des Oriols — *Forez.* De gu. semé de billettes d'arg.; au lion du même, br. sur le tout.

Nayme de St.-Julien — *Lyonnais.* Les armes précédentes.

Nays [Neys] de Candeau — *Béarn.* D'or à la croix ancrée d'azur.

Nays de Procé — *Bret.* D'arg. à la croix fleur. de sa.

Naz (de le) — *P. de Vaud.* Palé d'arg. et d'azur; au lion d'or, br. sur le tout.

Nazari — *Vérone.* Ec. d'arg. et d'azur; à la bande ondée d'or, bordée d'azur, br. sur le tout.

Neale (de) — *Surinam.* D'azur à trois croiss. d'arg.

Neale — *Prusse* (Comtes, 6 nov. 1750. M. ét. le 16 sept. 1870.) Ec.: aux 1 et 4 d'azur à trois croiss. d'arg.; aux 2 et 3 de gu. au lion d'or, celui du 3 cont. L'écu bordé d'or. Deux cq. cour. **C.:** 1° un vol de l'aigle de Prusse. cont.; **I.** d'arg. et de sa.; 2° un sauvage iss. de carn., ceint et cour. de lierre, arm. d'une massue de sa.; **I.** d'or et de gu. **S.:** à dextre une aigle de Prusse, à sen. un lion d'or. **D.:** VAINCRE OU MOURIR.

Neander de Petersheiden — *Silésie* (Nob. du St.-Empire, 1599; ren. de nob., 24 janv. 1801 et 21 nov. 1812.) De gu. au lion d'azur; le champ chapé-ployé: à dextre d'arg. à deux bandes de sa.; à sen. d'azur à trois croiss. d'or, 2 et 1. Cq. cour. **C.:** un lion iss. d'azur, cour. d'or, tenant de sa patte dextre un croiss. d'or; entre un vol de sa. **L.:** à dextre d'or et d'azur, à sen. d'arg. et de sa.

Neapoli (de) — *Dalmatie.* D'arg. à la fasce d'azur, acc. de trois roses de gu., bout. d'or et surm. d'une tête d'homme de carn., barbée et chevelée de sa., posée entre les deux roses du chef. **C.:** un buste d'homme, barbé et chevelé de sa., posé de profil, hab. d'azur, au rabat d'arg. **L.** d'arg. et d'azur.

Neave de Dagnam — *Essex* (Baronet, 13 mai 1795.) D'arg. à la croix de sa., ch. de cinq fleurs-de-lis d'or. Cq. cour. **C.:** un lis de jardin d'or, tigé et feuillé de sin. **D.:** SOLA PROBA QUÆ HONESTA.

Neb — *Dan.* (M. ét.) D'arg. à deux fasces abais-

Universitäts- und
Landesbibliothek Düsseldorf

sées de gu., la première supp. un lion couché d'azur.

Neb — *Dan.* (M. ét.) D'arg. à une ancre renv. de sa., posée en barre. **C.:** une ancre renv. de sa., posée en pal.

Nebel — *Thuringe.* Coupé: au 1 d'arg. au lion léopardé d'azur, tenant une pique du même; au 2 fascé-nébulé d'azur et d'arg. de quatre pièces. Cq. cour. **C.:** le lion, iss.

Nebel — *Francfort s/M.* Coupé: au 1 d'or au lion naiss. de sa., mouv. du coupé, tenant de ses pattes une hache d'azur; au 2 d'azur à une coquille renv. d'arg.

Nebel — *Allem.* Coupé: au 1 d'arg. au lion naiss. d'azur, tenant un croc de sa.; au 2 d'arg. à la fasce ondée d'azur. Cq. cour. **C.:** le lion, iss.

Nebel — *Vienne.* Ec.: aux 1 et 4 de gu. à une faucille d'or, en pal, le tranchant dentelé, celle du 1 cont.; aux 2 et 3 d'azur à une rose d'arg. **C.:** deux faucilles affr. de l'écu, supp. ensemble une rose d'arg.

Nebel barons **de Türckheim** — *Aut.* (Conc. d'arm., 22 sept. 1530 et 14 fév. 1613; nob. du St.-Empire, 16 oct. 1689; barons autrichiens, 28 mai 1801.) Ec.: aux 1 et 4 de gu. au lion d'arg.; aux 2 et 3 d'or à un chevalier, arm. d'arg., la visière levée, le casque panaché de gu., tenant une épée d'arg., en pal. Sur le tout d'azur à trois étoiles d'or. **S.:** deux lions d'or.

Neber — *Souabe.* D'arg. à une vrille d'azur, emm. d'or. **C.:** un vol à l'antique, aux armes de l'écu.

Neborowski ou **Nieborowski** — *Pol., Silésie.* De gu. à un coeur d'or, en p., br. sur un croiss. versé du même et supp. les pointes de trois épées d'arg., garnies d'or, posées en éventail. **C.:** un croiss. versé d'or, supp. les trois épées. **L.** d'or et de gu.

Neboux (le) — *Bret.* Ec.: aux 1 et 4 de gu. à six bill. d'arg.; aux 2 et 3 d'azur à trois fasces d'arg.

Nebra — *Prusse.* D'azur à une échelle de gu. *ou* d'or, de cinq échelons, posée en bande. **C.:** l'échelle, posée en pal; entre un vol, d'or et d'azur. **D.:** MON TOUR VIENDRA.

Nechler — *Silésie.* De sa. au pal d'arg. Cq. cour. **C.:** un panache de plumes de coq, celles à dextre d'arg. et celles à sen. de sa.

Nechure — *Tournaisis.* D'azur fretté de gu., les claire-voies semées de tours de gu., ouv. du champ; au lambel de cinq pendants d'azur en chef, br. sur le tout.

Neck (van) — *Amsterdam.* D'arg. à un rencontre de cerf de gu., ramé du même, le bois dextre enflant une couronne d'or. **C.:** un cerf iss. de gu., ramé du même, le bois sen. enflilant une couronne d'or. (Souvent éc. des armes de *Bardesius.*)

Neck (van) ou **van Neck-Banjaert** — *Amsterdam.* De gu. à la barre d'arg., accostée de cinq fleurs-de-lis d'arg., 2 au-dessus et 3 au-dessous de la barre. **C.:** une fleur-de-lis d'arg.; entre un vol à l'antique, de gu. et d'arg.

Neck (van) — *Rotterdam.* D'arg. à trois cors-de-chasse de gu., liés, eng. et pavillonnés d'or. **C.:** un cor-de-chasse de l'écu, entre un vol, de gu. et d'arg [Armes de l'amiral *van Neck.*]

Neck (van) — *Rotterdam.* D'azur à trois serpents ondoyants en fasces d'or, l'un sur l'autre, les queues nouées.

Neck (van) — *Delft.* De gu. à trois fleurs-de-lis d'arg.; au canton d'or, ch. d'une colonne (*zuil*) de gu. **C.:** une fleur-de-lis d'arg., br. sur un panache de trois pl. d'aut., une de gu. entre deux d'arg.

Neck (van) — *Enkhuizen* (*Holl.*) Coupé: au 1 un lévrier courant et cont., devant un arbre; au 2 parti: *a.* trois roses; *b.* trois étoiles. **C.:** une étoile.

Neck (van) — *Hoorn.* D'azur au chev. d'or, acc. de trois molettes (5) du même.

Necker — *Silésie* (An., 23 avril 1653.) D'azur à la fasce ondée de sa., acc. en chef d'un cheval naiss. d'arg., mouv. de la fasce, et en p. d'un turbot nageant et cont. d'or. Brl. d'or et de sa. **C.:** un More iss. de sa., hab. d'azur à brandebourgs d'or, tort. du même; entre deux prob. coupées alt. d'or et de sa. qu'il empoigne de ses mains. **L.** d'or, d'azur et de sa.

Necker — *Genève.* De gu. à un cygne d'arg., nageant dans une mer du même; au chef du sec., ch. d'une grappe de raisins de pourpre, pamprée de sin., posée en fasce, la tige à sen. [Armes de *Jacques N.*, contrôleur-général des finances sous Louis XVI.]

Neckere (de) *dit* **Waestene** — *Flandre.* De gu. à un huchet d'arg., l'embouchure à dextre. **C.:** un cygne iss. d'arg., bq. de gu., le vol levé.

Neczay, v. **Niec-ay.**

Nédellec, v. **Noël de Roc'hledan.**

Nederburgh — *Rotterdam.* D'azur au chev., acc. en chef de deux étoiles et en p. d'une tour, le tout d'or. **C.:** un arbre de sin.

Nederhauen ou **Niederhoven** — *P. de Juliers.* Fascé de gu. et d'or.

Nederlintere (van) — *Flandre.* D'or à la croix de sa.

Nedermeyer — *P. de Gueldre.* De gu. à une fleur-de-lis d'arg. **C.:** une étoile d'or, entre un vol de sa.

Nedermeyer chevaliers **de Rosenthal** — *Gueldre* (Inc. dans nob. néerl., 21 sept. 1834.) Ec.: aux 1 et 4 d'arg. plein; aux 2 et 3 d'or à l'aigle de sa., languée de gu., celle du 3 cont. A la bande d'azur, br. sur les écartelures et ch. d'un lion d'or, lamp. de gu., tenant de sa patte dextre une rose du même, tigée et feuillée de sin. Deux cq. cour. **C.:** 1° l'aigle du 3; **I.** d'or et de sa.; 2° le lion, iss.; **I.** d'or et d'azur [V. **Bosch** chevaliers **de Rosenthal.**]

Nederveen (van) — *Holl.* D'arg. à la fasce de gu., acc. de quinze bill. couchées de sin., 5 et 4 en chef, 3, 2 et 1 en p. Cq. cour. **C.:** un vol à l'antique d'arg.

Nédonchel — *Art., Tournaisis.* D'azur à la bande d'arg. **C.:** un bouc iss. d'herm., accorné et coll. d'or. *Cri:* BOULOGNE! **S.:** deux lions reg., tenant chacun une bannière aux armes de l'écu. **D.:** ANTIQUITAS ET NOBILITAS.

Nédonchel (Marquis **de**), v. **Carnin** marquis **de Nédonchel.**

Nedrost — *Allem.* Ec.: aux 1 et 4 de gu. à la demi-aigle de sa., bq. et m. d'or, mouv. du parti, l'aile ch. au 1 d'une barre d'or et au 4 d'une bande du même; aux 2 et 3 sous un ciel au nat. un arbre terrassé de sin. Cq. cour. **C.:** un homme iss., hab. de sa., rebr. d'arg., au rabat du même, coiffé d'un chapeau aussi d'arg., tenant de sa main dextre un arbre arr. posé sur son épaule et une houe; le tout entre un vol, coupé alt. d'or et de sa. **L.:** à dextre d'or et de sa., à sen. d'arg. et de gu.

Neeb — *Leyde.* D'arg. à un coeur de gu., sommé d'un trèfle de sin. et percé d'une flèche d'azur, empennée de gu., en fasce, la pointe à sen.; au chev. d'or, br. sur le tout. **C.:** un soleil d'or; entre deux prob., de gu. et d'arg.

Neeb — *Tirol.* D'arg. à un coeur de gu., sommé d'un trèfle de sin. et percé d'une flèche d'azur, empennée de gu., en fasce, la pointe à sen. **C.:** un soleil d'or; entre deux prob., de gu. et d'arg. **L.** d'arg. et de gu

Needham comte **de Kilmorey** — *Irl.* (Vicomte de *Kilmorey*, 18 avril 1625; vicomte *Newry et Morne* et comte de *K.*, 12 janv. 1822.) D'arg. à la bande d'azur, acc. de deux rencontres de cerf de sa. **C.:** un phénix dans les flammes. **S.:** à dextre un cheval d'arg., criné et onglé d'or; à sen. un cerf au nat. **D.:** NUNC AUT NUNQUAM.

Neef de Boedegem — *Brab.* D'arg. à un tronc coupé et arr. au nat., poussant à sen. une branche feuillée de sin. **C.:** le meuble de l'écu. **L.** d'arg. et de sin.

Neefe — *Prusse* (An., 1539.) D'or à deux membres d'aigle de sa., les serres en bas, passés en saut., acc. en chef d'une étoile d'azur. **C.:** deux prob.

Neeffs — *Malines* (An., 12 juin 1856.) D'arg. à un tourteau de sa., ch. d'une étoile (5) d'or. Brl. d'or et de sa. **C.:** un lévrier iss. au nat., coll. de gu. **L.** d'or et de sa.

Neel — *Norm.* D'azur à trois mains sen. d'or.

Neël — *Amsterdam.* D'arg. à trois chardons de sin., fleuris de gu.

Neel de Caïron — *Norm.* D'azur à un soleil, acc. de trois étoiles en chef, de deux étoiles en fasce et d'un croiss. en p., le tout d'or.

Néel de Ste.-Marie — *Nogm.* D'arg. à trois bandes de sa.; au chef de gu.

Neeld — *Wiltshire* (Baronet, 20 avril 1859.) Parti d'arg. et d'azur, au lion léopardé de l'un en l'autre, acc. de trois têtes et cols de lévrier de l'un à l'autre, 2 et 1. **C.:** une tête et col de loup de sa., accostée de deux palmes de sin.; le tout soutenu d'un tertre du même. **D.:** NOMEN EXTENDERE FACTIS.

Néelle de Falvy — *Pic.* Burelé d'arg. et d'azur; à la bande de gu., br. sur le tout. *Cri:* SOISSONS!

Néelle de Lozinghem — *Art.* De gu. semé de trèfles d'or; à deux bars adossés du même, br. sur le tout [V. **Clermont-Nesle.**]

Néelle-Offemont — *Beauvoisis.* Les armes précédentes.

Neercassel (van) — *Gorinchem.* D'or à deux saumons adossés d'azur.

Neergaard — *Dan.* (An., 31 mai 1780.) D'azur à un faisceau de trois épis tigés et feuillés d'or, passés dans une couronne du même.

Neerhof de Holderberg, v. **Nehrhof de Holderberg.**

Universitäts- und
Landesbibliothek Düsseldorf

Neer-Issche (Barons **de**). v. **Bouwens van der Boyen.**

Neetens — *Brab.* D'arg. à une merlette de gu.; au chef d'azur, ch. de sept étoiles d'or, 4 et 3.

Neetzow — *Pom.* D'arg. à une tige effeuillée de sin., fleurie de neuf pièces d'azur, 1, 2, 2, 2 et 2. **C.:** trois pl. d'aut.: d'azur, de gu. et d'arg. **L.** d'arg. et d'azur.

Nefe, v. **von Naefe und Obischau.**

Nefen — *Allem* Tranché: au 1 d'azur au lion d'or; au 2 de gu. à la fasce d'arg., ch. d'une rose de gu. Cq. cour. **C.:** un vol, l'aile dextre d'azur à la fasce d'or, l'aile sen. de gu. à la fasce d'arg. ch. d'une rose de gu. **L.:** à dextre d'or et d'azur, à sen. d'arg. et de gu.

Neff (von) — *Esthonie* (An., 1 13 juillet 1860.) De gu. à un serpent arrondi en cercle d'or, se mordant la queue. Cq. cour. **C.:** un vol, aux armes de l'écu.

Neffzern — *Aut.* (Nob. du St.-Empire, 20 sept. 1614; barons en *Bohème*, 30 juillet 1734.) Ec.: aux 1 et 4 coupé d'or sur azur, au lion de l'un en l'autre, cour. d'or, celui du 1 cont.; aux 2 et 3 parti d'azur et d'or, à une fleur-de-lis de l'un en l'autre. Sur le tout un écusson cour., coupé d'arg. sur sa., ch. d'une aigle de l'un en l'autre, cour. d'or et coll. d'une couronne du même, la tête diadémée d'or. Trois cq. cour. **C.:** 1° le lion du 1, tenant de sa patte sen. une fleur-de-lis d'azur; **I.** d'or et d'azur; 2° l'aigle du surtout; **I.** d'arg. et de sa.; 3° trois pl. d'aut., une d'or entre deux d'azur; **I.** d'or et d'azur. **S.:** deux griffons d'or.

Neßele — *Nuremberg, Vienne.* Parti d'or et de sa., à deux clous de l'un à l'autre. **C.:** un vol à l'antique, aux armes de l'écu.

Negelein — *Prusse* (An., 19 août 1724.) Ec.: aux 1 et 4 d'arg. à l'aigle de sa., bq. et m. d'or; aux 2 et 3 de gu. à un oeillet d'arg., tigé et feuillé du même. **C.:** l'aigle de l'écu, entre deux prob., celle à dextre barrée de sa. et d'arg., celle à sen. bandée d'arg. et de gu. **L.** conformes aux émaux des prob.

Negelein — *Oldenbourg* (Nob. du St.-Empire, 1752.) Parti: au 1 d'or à un trèfle iss. d'une touffe de quatre feuilles, le tout de gu.; au 2 d'azur à un jeune homme, posé de profil, hab. d'une draperie d'arg., tenant de sa main sen., dirigée vers dextre, un oeillet d'arg., tigé et feuillé du même. Cq. cour. **C.:** le jeune homme, iss., entre deux prob. coupées, à dextre de gu. sur or, à sen d'azur sur arg. **L.** conformes aux émaux des prob.

Negelein — *Nuremberg.* Parti d'arg. et d'azur; à trois pots de l'un à l'autre, 2 et 1. **C.:** une croix de Lorraine d'arg.

Negelein — *Nurenberg, Vienne.* Ec. en saut. d'azur et d'arg.; à trois oeillets de gu., br. sur le tout et posés sur un tertre de sin. **C.:** un chevalier iss., tenant de sa main sen. une épée, le tout au nat. **L.** d'arg. et d'azur.

Negelin Edle **von Blumenfeld** — *Aut.* (An., 5 mars 1763.) Coupé: au 1 d'azur au lion naiss. d'or, mouv. du coupé; au 2 de gu. à la fasce d'or. Cq. cour. **C.:** une aigle iss. de sa., cour. d'or. **L.:** à dextre d'or et d'azur, à sen. d'or et de gu. — (Chevaliers 18 juillet 1767.) Coupé: au 1 d'azur au lion naiss. d'arg., mouv. du coupé; au 2 de gu. à la fasce d'or. Deux cq. cour. **C.:** 1° une aigle iss. et cont. de sa. cour. d'or; **I.** d'or et d'azur; 2° un écran aux armes du 1, orné à l'entour de sept plumes de paon au nat.; **I.** d'or et de gu.

Negendanck — *Mecklembourg* (M. ét. en 1767.) D'arg., embrassé à dextre, en chef d'or et en p. de gu. Cq. cour. **C.:** une jambe, coupée à la cuisse, parée d'azur, éperonnée et lisérée d'or, le pied en haut. **L.** d'or et de gu. [V. **Behr-Negendanck.**]

Neger auf Peilnstein — *Bav.* (An., 7 oct. 1819.) Tiercé en fasce: de gu., d'arg. et de sa. Cq. cour. **C.:** deux prob., aux armes de l'écu, ornées chacune dans son embouchure de trois plumes de paon au nat. **L.:** à dextre d'arg. et de gu., à sen. d'arg. et de sa.

Negos — *Flandre.* D'arg. à la fasce de gu., acc. de six merlettes du même et ch. de trois quartefeuilles du champ.

Negovetich de Cumboks — *Hongrie, Dalmatie* (Nob. de *Hongrie*, 14 oct. 1687.) Coupé: au 1 d'azur à une grue avec sa vigilance d'arg., bq. et m. de gu.; au 2 fascé de gu. et d'azur. Cq. cour. **C.:** la grue. **L.** d'arg. et d'azur.

Negra (della) — *Vicence.* Coupé, d'arg. à un buste de More, posé de front, mouv. du coupé, sur gu. à trois bandes d'or; à la fasce de gu., br. sur le coupé.

Negra, v. **Negri.**

Negrelli — *Rome.* Ec.: aux 1 et 4 d'azur à un coq hardi de gu., posé sur un tertre de deux coupeaux de sin., le coq du 1 cont.; aux 2 et 3 d'or à l'aigle ép. de sa., chaque tête cour. du champ. Au pal d'arg. br. sur les écartelures et ch. d'un épi d'or, feuillé de quatre pièces de sin.

Negrelli-Serego — *Vérone.* D'azur à un cerf ramp. d'or; à la bande de gu., br. sur le tout.

Negri (de) — *Limb., Prov. rhén., Flandre* (Rec. de nob., 24 mars 1698; admis au corps équestre du *Limbourg*, avec le titre de baron, 8 mai 1842.) Coupé: au 1 d'arg. à un homme iss., mouv. du coupé, hab. d'azur, ceint et bout. d'arg., coiffé d'un bonnet de gu., brandissant de sa main dextre un cimeterre au nat. et appuyant la main sen. sur sa hanche; au 2 bandé d'azur et de sa. Cq. cour. **C.:** l'homme iss. **L.** d'arg. et d'azur.

Negri — *P. de Salzbourg*, orig. de *Gênes* (Rec. de nob., 18 déc. 1751.) Coupé-émanché de gu. sur arg., l'arg. ch. de trois fleurs-de-lis d'azur, 2 et 1.

Negri — *Milan.* D'azur à une femme moresque iss., mouv. de la p., tort. d'arg., hab. de gu. à brandebourgs d'or, ceinte du même, à la chemisette d'arg. et aux boucles d'oreille d'or, les mains étendues et abaissées se perdant dans les bords de l'écu; ladite figure surm. de trois étoiles (8) mal-ordonnées d'or.

Negri — *Rome.* D'azur à cinq têtes d'épi d'or, 2, 1 et 2.

Negri — *Venise.* Ec. d'arg. et de sa., à quatre fleurs-de-lis de l'un à l'autre; à la fasce d'azur, br. sur l'écartelé.

Negri ou **Negra** — *Vérone.* D'azur au chev. d'or, acc. en chef de deux étoiles du même et en p. d'une tour (*ou* d'un château de trois tours) d'arg.

Negri — *Vicence.* Coupé d'azur sur sin.; à la bande d'arg., br. sur le coupé et ch. de trois têtes de More, posées chacune en barre, reg. le canton dextre du chef.

Negri — *Vicence.* Ec.: aux 1 et 4 d'azur au lion de St.-Marc d'or; aux 2 et 3 coupé d'azur sur sin.; à la bande d'arg., br. sur le coupé et ch. de trois têtes de More, posées chacune en barre, reg. le canton dextre du chef. — *Ou:* Ec. d'arg. et d'azur, l'azur ch. du lion de St.-Marc d'or; à la bande de gu., br. sur les écartelures et ch. de six têtes de More, posées chacune en barre, reg. le canton dextre du chef.

Negri *dit* **le Noir** — *Flandre.* D'arg. à une tête de More, tort. d'arg., acc. de trois étoiles de gu.

Negri *dit* **Rogati** — *Padoue.* De sin. à l'aigle d'or, bq. et m. de gu. — *Ou:* Parti de sin. et d'or; à l'aigle de l'un en l'autre, bq. et m. de gu.

Negri di San Pietro — *Tirol* (Nob. du St.-Empire, 27 mai 1723; conf. de nob., 15 août 1863.) Parti: au 1 d'azur au lion d'or, cour. à l'antique du même; au 2 fascé d'azur et d'arg. de six pièces. Cq. cour. **C.:** le lion, iss. **L.:** à dextre d'or et d'azur, à sen. d'arg. et d'azur.

Negri di San Pietro — *Tirol* (Chevaliers, 11 avril 1881.) Les armes précédentes, l'écu bordé d'or. Deux cq. cour. **C.:** 1° le lion du 1, iss.; **I.** d'or et d'azur; 2° un vol à l'antique aux armes du 2; **I.** d'arg. et d'azur.

Négrier — *Norm.* D'or à trois têtes de More, tort. d'arg.

Négrier — *Maine.* D'or à une tête de More.

Negrillo — *Andalousie.* D'azur à la bande de gu. bordée d'or, ch. de six flanchis du même et côtoyée de quatre fleurs-de-lis aussi d'or.

Negrina — *Vérone.* Parti, d'arg. à la fasce de gu., et d'azur plein; à trois têtes de More, tort. de gu., br. sur le tout, les deux du chef affr. et celle en p. br. sur le parti.

Negrisoli (Comtes) — *Mantoue.* Coupé d'azur sur or, au lion de l'un en l'autre; à une champagne d'arg. ch. de trois barres d'azur.

Negro — *Allem.* Ec.: aux 1 et 4 d'or à l'aigle de sa., cour. d'or; aux 2 et 3 d'azur à un More courant, hab. d'arg., tort. du même, lançant de sa main dextre un javelot et tenant de sa sen. un bouclier triangulaire. Cq. cour. **C.:** l'aigle. **L.:** à dextre d'or et de sa., à sen. d'arg. et d'azur.

Negro — *Vicence.* D'azur à un autel d'arg., sur lequel brûle un feu de gu., posé sur une terrasse de sin.; et un faisceau de feuilles de chêne d'or, liées de gu., br. sur l'autel et sur la terrasse.

Negroboni (Comtes) — *Lombardie* (M. ét.) Coupé d'arg. sur azur; à trois lis de jardin de gu., mouv. d'une même tige de sin., br. sur le tout.

Negroboni — *Vérone.* D'arg. au chev. de gu., acc. de trois étoiles du même.

Negroli (Marquis) — *Milan.* D'azur à une clé d'or en bande et une clé d'arg. en barre, passées en sautoir les pannetons en bas et affr., lesdites clés liées d'un ruban d'arg., et acc. en p. d'un lion léopardé d'or, sur

Universitäts- und
Landesbibliothek Düsseldorf

ieau d'une terrasse de sin., posant sa patte levée sur une boule d'arg.

Negroni — *Milanais.* Ec.: aux 1 et 4 d'or à une tête de More, les yeux bandés de sa., soutenue d'un tertre de sin.; aux 2 et 3 d'arg. à une roue de cinq rayons de gu. Cq. cour. **C.:** les meubles du 1, entre un vol coupé, à dextre d'or sur sa., à sen. d'arg. sur gu. **L.** conformes aux émaux du vol.

Negroni — *Rome.* D'or à trois pals de sa.

Negroni da Ello — *Milanais, Styrie* (Rec. de nob., 6 fév. 1772.) Coupé: au 1 d'arg. à une roue de sa.; au 2 d'arg à une tête de More.

Negroto — *Catalogne.* Coupé: au 1 d'or au lion de sa.; au 2 échiq. d'arg. et de gu. de cinq tires, chaque tire de trois points.

Neheim — *Westphalie* (M. ét. le 26 oct. 1715.) D'or à la fasce de sa., acc. de sept coeurs de gu., 4 en chef et 3 en p.

Nehem de Sündermühl — *Westphalie.* D'azur au chev. d'or. Cq. cour. **C.:** le chevron, derrière un vol d'azur.

Nehrhof de Holderberg — *Saxe, Prusse.* Ec.: aux 1 et 4 de sa. au lion naiss. d'or, supp. de sa patte dextre une couronne du même; aux 2 et 3 d'arg. à un rameau de laurier de sin., en bande. Cq. cour. **C.:** le lion, iss. **L.** d'arg. et de sa. — *Ou:* Ec.: aux 1 et 4 de gu. au lion d'or; aux 2 et 3 d'arg. à un rameau de laurier de sin., en bande. Cq. cour. **C.:** le lion, iss. **L.** d'arg. et de gu.

Nehring — *Posnanie* (An., 6 août 1811.) Ec.: aux 1 et 4 de sin. à un cheval cabré d'arg.; aux 2 et 3 d'or à une gerbe de sin., liée du même. Cq. cour. **C.:** une colombe ess. au nat. **L.** d'or et de sin.

Neibecker — *Saxe, Schwarzbourg-Sondershausen* (An., 8 mai 1805.) D'azur à un dauphin d'arg., en pal, barré et peautré de gu., la tête en bas, soutenu d'une mer d'arg. Deux cq. cour. **C.:** 1° le dauphin; 2° une aigle iss. de sa., cour. d'or et coll. d'une couronne palmée. **L.** d'arg. et d'azur. **T.:** deux sauvages de carn., ceints et cour. de lierre.

Neibecker — *Bav.* D'arg. à la bande d'azur, ch. de trois étoiles d'or. **C.:** un lacs d'amour d'or, entre deux prob. coupées, à dextre d'arg. sur gu., à sen. d'azur sur arg. **L.** d'arg. et de gu.

Neiberg (Chevaliers **de**), v. **Brusch** chevaliers de Neiberg.

Neiching — *Bav.* D'azur à un buste de femme, posé de profil, hab. d'arg., coiffé d'un capuchon du même. Cq. cour. **C.:** le buste.

Neidberg — *Saxe.* Parti de gu. et d'arg., mantelé de l'un en l'autre. Cq. cour. **C.:** une gerbe au nat., liée d'une corde tort. d'arg. et de gu.

Neideck — *Franconie.* D'arg. à la fasce de gu. **C.:** un vol à l'antique, aux armes de l'écu.

Neidhardt — *Wurt.* (An., 17 juin 1879.) Tiercé en fasce de sa., d'or et de sin.; à un griffon d'arg., bq. d'or, br. sur le tout, tenant un caducée d'or, ailé d'arg., les serpents au nat. Brl. de sa., d'or et de sin. **C.:** le griffon, iss. **L.:** à dextre d'or et de sin., à sen. d'or et de sa.

Neidhardt — *Aut., Bav.* D'arg. à un trèfle de sa., posé sur un tertre de trois coupeaux du même. Cq. cour. **C.:** un vol à l'antique, aux armes de l'écu.

Neidhardt de Gneisenau — *Prusse* (Comtes, 1 juin 1814.) Ec.: aux 1 et 4 d'arg. à une aigle de Prusse; aux 2 et 3 d'or à une épée d'arg., garnie d'or, et sur une couronne de laurier de sin. Sur le tout un écusson d'arg. à trois trèfles tigés de sin., mouv. d'une pointe de trois coupeaux de sa., ledit écusson entouré d'une bord. de gu., ch. en bas du mot COLBERG en lettres d'or. Trois cq. cour. **C.:** 1° une aigle de Prusse, à tête cont.; 2° un vol à l'antique de sa., ch. d'un trèfle tige d'or; 3° l'épée et la couronne de laurier du 2. **L.:** à dextre d'arg. et de sa., à sen. d'arg. et de sin. **S.:** à dextre une aigle au vol ouv. de sa., bq. et m. d'or et sommé d'une couronne royale; à sen. un griffon de gu. **D.:** FORTITER, FIDELITER, FELICITER.

Neidhardt de Spättenbrunn — *Aut.* Ec.: aux 1 et 4 d'or à l'aigle de sa., bq., m. et cour. du champ; aux 2 et 3 de gu. au chev. d'arg., ch. d'une rose du champ. Sur le tout un écusson d'arg., cour. d'or et ch. d'un trèfle à queue allongée de sin., posé sur un tertre de trois coupeaux du même. **C.:** un lion assis de front d'or, cour. du même, tenant de chaque patte une bannière aux armes du surtout, attachée à une lance de tournoi; le tout entre deux cq. cour. **C.:** 1° cinq pl. d'aut.: d'or, de sa., d'arg., de sa. et d'or; **L.** d'or et de sa.; 2° un demi-vol, aux armes du 2; **L.** d'arg. et de gu.

Neidhardt, v. **Naydhardt.**

Neidlingen — *Souabe* (M. ét.) D'azur à la bande d'or; au chef de gu. **C.:** un panier d'or, rempli de pl. d'aut. de gu. **L.** d'or et de gu.

Neidthardt — *Bâle.* De gu. à un ours assis de sa., tenant entre ses pattes un vase d'arg., rempli de trois roses du même. **C.:** les meubles de l'écu, sauf que les roses sont de gu. **L.** de gu. et de sa.

Neigre (Baron de l'Empire) — *France.* Ec.: au 1 d'or à une tête de More, tort. d'arg; aux 2 et 3 de gu. à une tour d'arg., ouv. et aj. de sa.; au 4 d'or au lion cont. d'azur, tenant entre ses pattes une grenade de sa., allumée de gu., et acc. en p. de trois boulets de sa., 2 et 1, celui à dextre soutenant la jambe dextre du lion, la jambe sen. levée.

Neillac, v. **Naillac.**

Neille (de) — *P. de Liége.* De gu. à la croix d'or.

Neilson — *Ecosse, France.* D'arg. au chev. de gu., acc. de trois mains appaumées d'azur, posées chacune en pal. **C.:** un avant-bras, posé en pal, tenant un poignard. **L.** d'arg. et de gu. **T.:** à dextre un chevalier, la visière levée, tenant un drapeau ch. d'un écusson des armes; à sen. un montagnard écossais, tenant une banderole. **D.:** HIS REGI SERVITIIS.

Neimanns — *Bav.* (An., 10 juin 1819.) D'arg. à deux fasces de gu. Cq. cour. **C.:** un chevalier iss., entre deux prob. aux armes de l'écu. — (Barons, 10 juin 1838.) Ec.: aux 1 et 4 d'arg. à deux fasces de gu.; aux 2 et 3 d'azur à un croiss. montant d'or, posé en barre au canton dextre de la p. Cq. cour. **C.:** un chevalier iss., entre deux prob. coupées, à dextre d'arg. sur gu., à sen. d'or sur azur. **L.** conformes aux émaux des prob.

Neindlinger — *Styrie.* Taillé d'azur sur or; à un griffon taillé d'or sur l'azur et de gu. sur l'or, soutenu d'un tertre de sin., et tenant une épée d'arg., garnie d'or. **C.:** un vol coupé, à dextre d'azur sur arg., à sen. d'or sur gu. **L.** conformes aux émaux du vol.

Neindorf — *Prusse. Armes anc.:* De gu. à la fasce vivrée d'arg. **C.:** un panache de plumes de coq. — *Armes mod.:* Ec.: aux 1 et 4 d'azur à un cerf pass. au nat., recouvert d'une housse de gu. chargée d'une fasce vivrée d'arg.; aux 2 et 3 de gu. à la fasce vivrée d'arg. **C.:** une colonne d'or, enfilant une couronne du même et supp. une autre couronne d'or, sommée de trois pl. de paon au nat.; le tout entre deux pl. d'aut. d'or. **L.:** à dextre d'arg. et d'azur, à sen. d'arg. et de gu.

Neipperg — *Wurt., Bade* (Comtes du St.-Empire, 5 fév. 1726.) De gu. à trois annelets d'arg. Cq. cour. **C.:** un vol à l'antique aux armes de l'écu. **D.:** VIRTUS SUDORE PARATUR.

Neira — *Aragon.* Coupé: au 1 de sin. à la croix de Calatrava de gu., sommée de quatre roses d'arg., tigées et feuillée de sin., deux sur le bras supérieur et deux sur les branches; au 2 d'arg. à une mer d'azur agitée d'arg. en p., dans laquelle nagent trois truites au nat., 1 et 2.

Neiss — *Ratisbonne.* D'or à la bande ondée d'arg., supp. un oiseau ess. au nat. Cq. cour. **C.:** un vol, l'aile dextre taillée de sa. sur or, à la barre ondée d'arg., br. sur le taillé, et l'aile sen. tranchée d'or sur sa., à la bande ondée d'arg., br. sur le tranché. **L.** d'or et de sa.

Neitegger — *Allem.* Parti: au 1 de sa. au lion cont. d'or, cour. du même, soutenu d'une terrasse de sin.; au 2 de gu. à une licorne ramp. d'arg., soutenue d'une terrasse de sin. Cq. cour. **C.:** six pl. d'aut.: de sa., d'or, de sin., d'azur, d'arg. et de gu. **L.:** à dextre d'or et de sa., à sen. d'azur et de gu.

Neitlingen — *Souabe.* Parti de sa. et d'arg.; à deux fers de faux adossés de l'un à l'autre. **C.:** un demi-vol, aux armes de l'écu.

Neitperg, v. **Neipperg.**

Neitschütz ou **Neitschitz** — *Saxe, Pom.* Coupé: au 1 d'or au lion naiss. de sa., mouv. du coupé; au 2 échiq. de sa. et d'or. **C.:** deux cornes de buffle coupées d'or sur un échiq. de sa. et d'or.

Nekuyrzky de Hirschfeld — *Bohème* (Conc. d'arm., 7 avril 1588.) Les armes de **Hlama de Hirschfeld.**

Nelis — *Malines* (Chevaliers, 27 août 1786; rec. dudit titre, 7 sept. 1822.) D'or à deux coqs hardis adossés de gu., les têtes affr. Cq. cour. **C.:** un coq hardi de gu., la tête cont. **D.:** NE LIS.

Nell — *Prov. rhén.* (Nob. d'*Aut.* et du St.-Empire, 25 avril 1709.) Ec.: aux 1 et 4 de gu. à un épi effeuillé d'or, posé en bande; aux 2 et 3 d'arg. à un dauphin nageant sur une mer, le tout au nat., celui du 4 cont. Cq. cour. **C.:** un homme iss. de carn., ceint et cour. de roseaux, tenant de sa main sen. un trident de fer. **L.:** à dextre d'or et de gu., à sen. d'arg. et d'azur.

Nell von Nellenburg — *Aut.* (Chevaliers d'*Aut.* et

Universitäts- und Landesbibliothek Düsseldorf

du St.-Empire, 22 fév. 1717.) Les armes précédentes. **C.:** 1° le cimier précédent; **I.** d'arg. et d'azur; 2° un lion iss. d'or, ailé du même, tenant une épée d'arg., garnie d'or; **I.** d'or et de gu. **T.:** deux hommes marins de carn., peautrés d'or, tenant chacun un aviron au nat.

Nell von Nellenburg und Damenacker — *Aut.* (Barons, 13 mai 1821.) Les armes des chevaliers *Nell von Nellenburg*, augmentées d'un 3e cq., placé entre les deux autres, et portant en cimier un épi effeuillé d'or, entre un vol de gu.; tous les casques couronnés. **L.:** à dextre d'or et de gu., à sen. d'arg. et d'azur.

Nelle — *Art.* D'arg. au chev. de sa., acc. de trois oiseaux du même, les deux du chef affr.

Nellen — *Rotterdam.* De gu. à la fasce d'or, ch. de trois tourt. du champ.

Nellenburg — *Souabe.* D'or à trois demi-ramures de cerf d'azur, posées en fasces, l'une sur l'autre, les bouts à sen. **C.:** un chapeau de gu., supp. un écran en forme d'éventail échancré d'arg., sommé de plumes de paon au nat.

Nellenburg — *Souabe* (Comtes. M. ét.) Ec.: aux 1 et 4 d'or à trois demi-ramures de cerf d'azur, posées en fasces, l'une sur l'autre; aux 2 et 3 de gu. à une licorne ramp. d'arg. **C.:** 1° une ramure de cerf d'azur; **I.** d'or et d'azur; 2° la licorne, iss.; **I.** d'arg. et de gu.

Nellessen — *Aix-la-Chapelle* (An., 28 mai 1856.) Parti: au 1 d'arg. à deux barres de gu.; au 2 d'azur à trois étoiles d'or, rangées en pal. **C.:** une aigle iss. de sa., l'aile dextre aux armes du 1 et l'aile sen. aux armes du 2.

Nellessen — *Westphalie* (Comte romain, 23 mars 1855; conf. dudit titre en *Prusse*, 7 fév. 1857; comte prussien, 5 juillet 1862. M. ét. le 21 avril 1871.) Parti: au 1 d'arg. à deux barres de gu.; au 2 d'azur à trois étoiles d'or, rangées en pal. **C.:** 1° un vol aux armes du 1 (sur l'aile sen. les barres sont transformées en bandes); **I.** d'arg. et de gu.; 2° une aigle iss. d'azur, bq. et cour. d'or, languée de gu., ch. sur la poitrine et sur chaque aile d'une étoile d'or; **I.** d'or et d'azur.

Nellesteyn (van) — *P. d'Utrecht.* D'or au saut. échiq. de gu. et d'arg. **C.:** la moitié supérieure du sautoir, *ou* (*Arm. v. G.*) un vol aux armes de l'écu. **S.:** deux griffons au nat.

Nelli ou **di Nello** — *Florence.* D'or à trois croiss de gu., rangés entre deux bandes du même.

Nelli *dit* **dal Muzello** ou **de' Ghetti** — *Florence.* D'arg. à un boeuf ramp. d'azur semé d'étoiles d'or.

Nelling — *Holl.* D'arg. à quatre bandes d'azur.

Nellingen — *Souabe* (M. ét.) Ec. d'arg. et de gu. **C.:** un demi-vol, aux armes de l'écu.

Nellinger — *Allem.* Coupé: au 1 de gu. à deux plumes à écrire au nat., passées en saut., acc. en chef d'une étoile d'or; au 2 d'azur à trois roses de gu. Cq. cour. **C.:** trois roses de gu., tigées et feuillées de sin. **L.:** à dextre d'azur et de gu., à sen. d'arg. et de gu.

Nelson comte **Nelson** — *Angl.* (Baron *Nelson du Nil et de Burnham-Thorpe*, 1798; vicomte *Nelson*, 22 mai 1801; baron *Nelson du Nil et de Hilborough*, 18 août 1801; vicomte *Merton et Trafalgar* et comte *Nelson de Merton et de Trafalgar*, 20 nov. 1805. Duc de *Bronte*, au Royaume des *Deux-Siciles*.) D'or à la croix florencée de sa.; à la bande de gu., br. sur la croix et ch. d'une autre bande engr. d'or, surch. de trois bombes de sa., allumées de gu.; à la fasce ondée d'azur, br. sur le tout et ch. du mot TRAFALGAR en lettres d'or. Au chef ondé d'arg., ch. d'un palmier iss., adextré d'un vaisseau démâté et senestré d'un fort en ruines, le tout au nat. et soutenu d'une mer agitée. **C.:** 1° un panache de pl. d'aut. au nat., iss. d'une couronne navale d'or; 2° la poupe d'un vaisseau, inscrit du nom SAN JOSE, et surm. de la **D.:** FAITH AND WORKS. **T.:** à dextre un marin, tenant de sa main dextre une banderole et de sa sen. un palme; à sen. un lion reg. au nat., tenant entre ses dents le tricolore français et le drapeau espagnol, et empoignant de sa patte dextre une palme. **D.:** PALMAM QUI MERUIT FERAT.

Nelthorpe — *Lincolnshire* (Baronet, 10 mai 1666.) D'arg. au pal de sa., ch. d'une épée du champ, garnie d'or. **C.:** un avant-bras de carn., posé en fasce, mouv. d'une nuée et tenant l'épée de l'écu, en pal.

Nemagnich — *Sierbie.* De gu. à l'aigle ép. d'arg., bq., m. et chaque tête cour. d'or, accostée en bas de deux fleurs-de-lis du même. Cq. cour. **C.:** un lion iss. fascé de gu. et d'arg., cour. d'or, tenant de ses pattes un bâton fleurdelisé d'or, en pal. **L.** d'arg. et de gu.

Nembrini — *Ancône.* D'azur à une épée d'arg., garnie d'or, posée en bande, br. sur une gaine d'épée de sin., emboutée en haut et en bas d'or, posée en barre, le tout cant. de quatre fleurs-de-lis d'or, et acc. en chef de trois autres fleurs-de-lis aussi d'or, rangées entre les quatre pendants d'un lambel de gu.

Nembrini — *Ancône* (Comtes du St.-Empire, 1500.) Les armes de *Nembrini*, timbrées d'une couronne, et posées sur l'estomac d'une aigle ép. de sa., bq., m. et diadémée d'or, languée de gu. et surm. d'une couronne impériale.

Nembrini di Gonzaga (Marquis) — *Dalmatie.* D'arg. à la croix pattée de gu., cant. de quatre aigles affr. de sa., bq. et m. du sec. (*Gonzaga*). Sur le tout éc.: *a.* et *d.* coupé, d'azur à l'aigle naiss. d'or, bq. de gu., sur un fascé d'or et d'azur de quatre pièces (*Trotti*); *b.* et *c.* d'arg. à deux bandes de gu. (*Ferretti*). Sur le tout du tout les armes de *Nembrini*. Le grand écu timbré d'une couronne à fleurons, posé sur l'estomac d'une aigle ép. de sa., bq., m. et diadémée d'or, languée de gu. et surm. d'une couronne impériale.

Nembrini marquis **de San-Damiano** — *Montoue* (Marquis, 1694.) Les armes de *Gonzaga*, qui sont d'arg. à la croix pattée de gu., cant. de quatre aigles affr. de sa., bq. et m. du sec. Sur le tout les armes de *Nembrini*. Le tout posé sur l'estomac d'une aigle ép. de sa., bq., m. et diadémée d'or, languée de gu. et surm. d'une couronne impériale.

Nemeken — *Pom.* D'arg. à l'aigle ép. de gu., tenant de sa serre dextre une hallebarde d'arg., br. en barre sur le corps de l'aigle. **C.:** les meubles de l'écu.

Nemes de Hidvèg (Comtes) — *Transylvanie.* Ec.: aux 1, 2 et 3 d'azur à un bras, arm. d'arg., tenant un sabre du même et soutenu d'une couronne d'or; les bras des 1 et 3 sont cont., les sabres des 1 et 2 enfilent une tête de Turc au nat.; au 3 se trouve une étoile d'or en abîme, entre le bras et le sabre; au 4 d'azur à une colonne d'arg., cour. d'or, posée sur une terrasse de sin., adextrée d'un lion ramp. cont. d'or et senestrée d'une licorne ramp. d'arg., tous deux grimpants contre le fût de la colonne.

Nemesbány (Chevaliers **de**), v. **Hammer** chevaliers **de Nemesbány.**

Nemeth — *Hongrie.* D'azur à un soldat hongrois, arm. d'un sabre enfilant une tête de Turc et monté sur un cheval, galopant sur une terrasse de sin. **C.:** un lion iss., tenant un sabre.

Nemius — *Brab.* Parti: au 1 d'or au lion de sa., cour. du champ (*Nemius*); au 2 coupé: *a.* de gu. à deux fers de moulin d'arg.; *b.* d'arg. à une étoile (8) de gu. (*Lendonck*).

Nemmer — *Bav.* Coupé: au 1 de gu. à une étoile d'arg.; au 2 d'arg. à un More iss., le turban d'arg., ceint d'un tablier de plumes alt. de gu. et d'azur, tenant de sa main dextre deux flèches passées en saut.

Nemours — *Gâtinais.* De sin. à trois jumelles d'arg.; à la bord. engr. de gu.

Nemours (Ducs **de**), v. **Savoie** ducs **de Nemours.**

Nenchen — *Prusse* (An., 12 fév. 1676.) Les armes de **Lubicz.**

Nencini — *Italie, France.* Parti: au 1 de sin. à trois dauphins nageants et cont. d'or, l'un sur l'autre, surmontés d'un vase du même, rempli d'un bouquet de trois fleurs de gu.; au 2 de gu. à un cerf ramp. d'or.

Nennickon — *Suisse.* Parti d'arg. et de sa., le champ parti chapé-ployé de l'un en l'autre. Cq. cour. **C.:** un demi-vol, aux armes de l'écu.

Nenningen — *Schwäbisch-Hall* (*Wurt.*), *Prusse.* D'or à un cerf naiss. de gu. **C.:** le cerf, iss.

Nentwig — *Prusse* (Chevaliers du St.-Empire, 28 sept. 1696. M. ét.) De gu. au saut. d'arg., cant. de quatre fers-à-cheval d'or, les bouts en bas. Sur le tout d'azur à deux épées d'arg., garnies d'or, passées en saut.

Neny, v. **Mac-Neny.**

Neocæssarites — *Grèce.* De pourpre au lion d'arg., arm. et lamp. d'or, appuyant ses pattes de devant sur une épée d'or, posée en pal.

Neomagus — *Brab. sept.* D'azur à une colombe volante d'arg., tenant en son bec un rameau d'olivier de sin.

Nepean de Bothenhampton — *Dorsetshire* (Baronet, 10 juin 1802.) De gu. à la fasce d'or semée de mouch. d'herm. de sa., acc. de trois étoiles d'arg. **C.:** un bouc de sa., accorné et coll. d'or, le corps ch. de deux mouch. d'herm. accostées du même, pass. sur une terrasse de sin. **D.:** RESPICE.

Nepeu ou **Nepveu (le)** — *Art.* D'arg. fretté d'azur.

Nepveu — *Utrecht* (Baron, 17 juillet 1849.) Parti: au 1 d'azur au lion d'or, lamp. de gu.; au 2 d'or à un pommier de sin., terrassé du même, fruité de trois pièces d'or. **C.:** le lion, iss. **I.** d'or et d'azur.

Universitäts- und
Landesbibliothek Düsseldorf

Nepveu (le) — *Bret.* D'or à trois tourt. de gu.; au chef d'arg., ch. d'une hure de sanglier de sa.

Nepveu de Charnay — *France.* D'azur à trois pommes de pin d'arg., les tiges en haut.

Nepveu (le) [ou **le Nepvou**] **de Crénan** — *Bret.* De gu. à six bill. d'arg.; au chef du même.

Nepveu (le) d'Urbrée — *Bret.* D'azur à trois bes. d'or, ch. chacun d'une croix pattée de gu.

Nepveu (le) de la Villedu — *Bret.* De gu. au chev. d'arg., acc. de trois têtes de léopard d'or.

Nepvouet du Branday — *Bret.* De sa. au chev. d'or, acc. de trois molettes du même.

Nerée (de) de Babberich — *Gueldre.* Au-dessus d'une mer de sin. un ciel d'azur, entremêlé de nuages; et un homme marin, couleur de fer, chevelé et barbé de sin., la barbe fendue, la queue enfoncée dans l'eau et remontant au-dessus de la surface; tenant de sa main dextre levée un badelaire d'or en bande au-dessus de sa tête, la sen. appuyée sur sa hanche. Cq. cour. **C.:** le bras de l'homme marin, iss. de la couronne et brandissant le badelaire. **L.** de sin. et d'azur.

Nereford lord **Nereford** — *Angl.* (M. ét.) De gu. au lion d'herm.

Nerestang — *Auv.* D'or à trois bandes de gu., celle du milieu ch. de trois étoiles d'arg. **D.:** STELLÆ MANENTES IN ORDINE SUO.

Néret — *Paris.* D'azur au lion léopardé d'or; au chef de gu., ch. d'un épi du sec., posé en fasce.

Néret de la Mintière — *Bret.* D'azur à trois bandes d'or.

Nerf (le) — *Lorr.* (An., 15 nov. 1556.) D'or au chev. dentelé de gu., acc. en chef de deux lions d'arg.

Nergaz ou **Nergue** — *Genevois.* De sin. à trois couronnes d'arg., posées en barres et mal-ordonnées.

Neri — *Florence.* D'azur à trois étoiles d'or.

Neri — *Vicence.* Ec.: aux 1 et 4 parti: *a.* d'azur à trois étoiles d'or, 2 et 1; *b.* de sa. à un lévrier ramp. d'arg., coll. d'or; aux 2 et 3 tiercé en fasce: *a.* d'arg. à trois têtes de More rangées; *b.* d'arg. à trois fasces ondées de sa.; *c.* parti d'arg. et d'azur, à trois fleurs-de-lis mal-ordonnées, la première de l'un en l'autre, les deux autres de l'un à l'autre.

Nérin — *Ile-de-Fr.* D'or à une tour de sa.

Nerli — *Florence, Rome.* Palé d'arg. et de gu.; à la fasce d'or, br. sur le tout.

Nerli (Marquis) — *Mantoue.* Ec.: aux 1 et 4 d'arg. à quatre pals de gu.; à la fasce d'or penchée en barre, br. sur le tout (*Nerli*); aux 2 et 3 d'azur à la fasce de gu., penchée en barre, acc. de deux étoiles d'or, 1 au canton dextre du chef et 1 au canton sen. de la p.

Nernier — *Genevois.* D'azur à deux dauphins adossés d'arg.

Nero (del) — *Florence.* De sa. à un chien braque ramp. d'arg., coll. de gu.

Neroni — *Florence.* De gu. au chev. de vair.

Neroni — *Florence.* D'azur à la fasce de gu., acc. en chef d'un mont de six coupeaux d'or, surm. d'une comète du même, et en p. d'un buste de l'empereur Néron, au nat., couronné de lauriers de sin., arm. d'une cuirasse, les épaules recouvertes du manteau impérial

Neroni della Leccia — *Florence.* D'arg. à un arbre de sin.; à la bande de gu., br. sur le tout.

Nerpo — *P. de Liége.* D'arg. à la fasce de gu., ch. d'un lion léopardé du champ, et acc. en chef de deux lions léopardés du sec., l'un sur l'autre, et en p. de trois los. d'azur, 2 et 1. **C.:** un lion léopardé d'arg.

Nersen, v. **Vogt von der Nersen.**

Nerville — *France.* Coupé: au 1 d'azur à trois arbres arr. d'arg., acc. en chef d'un croiss. d'or; au 2 d'arg. à trois têtes de loup de sa.

Nervo — *Lyonnais* (An., 1756; baron, 9 janv. 1810.) Ec.: au 1 de gu. à un dextrochère, arm. d'arg., la main de carn. tenant un sabre du même; au 2 et 3 d'azur au lion d'or, la patte sen. appuyée sur une ancre d'arg.; au 4 d'azur à une tour d'arg., ruinée à sen., et au chef d'arg., ch. d'une croix de sin. A la croix d'or, br. sur l'écartelé.

Nery — *Berry.* Coupé de sa. sur arg.; au lion de l'un en l'autre.

Nerzic — *Bret.* De gu. à deux épées d'or, passées en saut., les pointes en bas.

Nes (van) — *Leyde.* Coupé d'or sur sa.; au saut. échiq. d'arg. et de gu., br. sur le tout.

Nes (van) — *Holl.* D'arg. à deux fasces de gu.

Nes (van) — *Holl.* D'azur à trois rocs d'échiquier d'arg. — *Ou:* Coupé: au 1 d'or à trois pourpoints grisâtres doublés de gu., 2 et 1; au 2 d'azur à trois rocs d'échiquier d'arg.

Nes ou **Nesch (van)** — *P. de Liége.* D'arg., au chef émanché de trois pièces de gu. **C.:** une tête et col de bouc au nat.

Nes (van) de Meerkerk — *P. d'Utrecht.* D'or à deux mâcles de gu. en chef, et une rose du même, barbée de sin., en p. **C.:** un bras arm., brandissant une massue [V. **de Braconier van Nes.**]

Nes (van der) — *Leyde.* De sa. au pal retrait d'or, soutenu d'une fasce du même, le tout acc. de trois étoiles du sec., 2 en chef et 1 en p.

Neser — *Ensisheim* (*Alsace*). D'azur à un chicot d'or, posé en bande, poussant deux tiges en fasces, portant chacune une rose de gu., l'une en chef à sen. et l'autre en p. à dextre. **C.:** un petit chicot au nat., posé en pal, supp. une rose de gu., tigée de sin.; entre deux prob., d'or et d'azur.

Neser — *Rothenburg* (*Bav.*) D'azur à un pélican avec sa piété de gu., avec ses petits dans son aire au nat., posé sur une terrasse de sin. **C.:** le pélican avec sa piété, sans petits. **L.** d'or et d'azur.

Neser — *Berne.* D'azur à une couronne d'or, acc. en chef de deux étoiles du même et en p. d'un tertre de sin.

Nesle, v. **Néelle.**

Nesle (Marquis **de**), v. **Aux-Epaules** et **Coeuret** — marquis **de Nesle.**

Nesmann — *Allem.* Tranché de sa. sur or; à une aigle, posée en barre, de l'un en l'autre. Cq. cour. **C.:** un buste d'homme, posé de profil, hab. de sa., coiffé d'un bonnet albanais du même, retr. et houppé d'or; entre un vol, l'aile dextre tranchée d'or sur sa., l'aile sen. taillée des mêmes émaux.

Nesmond — *Norm.* D'or à trois cors-de-chasse de sa., liés, eng. et vir. d'azur.

Nesmond de la Prévôterie — *Limousin.* D'arg. à trois cors-de-chasse de sa., liés de gu.

Nesnechow — *Pom.* D'azur au lion d'or. **C.:** le lion, iss. **L.** d'or, de gu. et de sa.

Nesse (Uit de), v. **Uitternesse.**

Nessel de Löwenfeld — *Prusse* (Nob. du St.-Empire, 27 avril 1645.) Tranché: au 1 de gu. au lion d'arg., tenant trois feuilles d'ortie de sin.; au 2 d'azur à une fleur-de-lis d'arg. Cq. cour. **C.:** un demi-vol aux armes du 2, br. sur le lion iss. du 1. **L.:** à dextre d'arg. et de gu., à sen. d'arg. et d'azur.

Nesselrode — *Allem.* D'arg. à une tige arr., feuillée de cinq pièces, de sin. Brl. de gu. et d'arg. **C.:** le meuble de l'écu. **L.** d'arg. et de gu.

Nesselrode — *Prov. rhén.* De gu. à la fasce brét. et c.-brét. d'arg. Cq. cour. **C.:** un chien braque iss. de gu., coll. de la fasce de l'écu.

Nesselrode-Ereshoven — *Prusse, Russie* (Barons du St.-Empire, 13 août 1655; comtes du St.-Empire, 4 sept. 1705.) Coupé d'un trait, parti de deux autres, qui font six quartiers: aux 1 et 6 de sa. au lion d'or; aux 2 et 5 d'or à trois pals de gu.; aux 3 et 4 d'arg. à la barre de sa., ch. d'une étoile du champ. Sur le tout de gu. à la fasce brét. et c.-brét. d'arg. Quatre cq. cour. **C.:** 1° un lion iss. et cont. d'or, cour. du même; **L.** d'or et de sa.; 2° un chien braque iss. et cont. de gu., coll. d'une fasce brét. et c.-brét. d'arg.; **L.** d'arg. et de gu.; 3° un vol d'or, chaque aile ch. de trois vergettes de gu.; **L.** d'or et de gu.; 4° la barre de l'écu, ch. de l'étoile; **L.** d'arg. et de sa. **S.:** à dextre un lion au nat., cour. d'or; à sen. un chien braque de gu., coll. d'une fasce brét. et c.-brét. d'arg. *Manteau* de gu., frangé d'or, doublé d'herm.

Nesselrode-Hugenpoet (Barons) — *Bav.*, orig. de *Westphalie.* De gu. à la fasce brét. et c.-brét. d'arg. **C.:** une tête et col de chien braque de gu., coll. de la fasce de l'écu [V. **Hugenpoth.**]

Nesselrode-Landskron de Reichenstein — *Prov. rhén.* (Barons du St.-Empire, 14 oct. 1652; comtes du St.-Empire, 4 sept. 1710. M. ét. le 24 oct. 1824.) Ec.: aux 1 et 4 de gu. à une couronne impériale au nat. (*Landskron*); aux 2 et 3 de *Brempt* qui est parti: *a.* d'arg. à quatre fasces d'azur; *b.* coupé, de sin. plein, sur or à trois pals de gu. Sur le tout de *Nesselrode*, qui est de gu. à la fasce brét. et c.-brét. d'arg. Trois cq. cour. **C.:** 1° un vol aux armes du 2*a*; 2° une tête et col de chien braque de gu., coll. de la fasce du surtout; 3° un navet d'arg., feuillé de sin. **L.:** à dextre d'arg. et d'azur, à sen. d'or et de gu.

Nessen — *Saxe-Meiningen.* Ec.: aux 1 et 4 de gu. au lion d'or, cour. du même; aux 2 et 3 d'azur à une rose d'arg., bout. d'or. Cq. cour. **C.:** un chevalier iss., le casque panaché de plumes de gu. et d'arg., s'appuyant de ses deux mains sur la garde d'une épée. **L.:** à dextre d'or et de gu., à sen. d'arg. et d'azur.

Nest (van) — *Flandre.* D'or à l'aigle de sa., bq. et m. de gu.

Universitäts- und Landesbibliothek Düsseldorf

Neste (van) — *Gand.* D'azur à trois pals d'arg.; au chef du même, ch. de deux molettes de gu.

Neste (van den), v. **Nysten.**

Nestelbeck de Nestelbach — *Aut.* Ec.: aux 1 et 4 d'arg. à un bouquetin ramp. de sa.; aux 2 et 3 de sa. à la fasce d'or. Cq. cour. **C.:** le bouquetin, iss., entre deux prob., celle à dextre coupée d'arg. sur sa., ornée dans son embouchure de trois pl. d'aut., une de sa. entre deux d'arg., celle à sen. coupée de sa. sur or, ornée dans son embouchure de trois pl. d'aut., une d'or entre deux de sa. **L.:** à dextre d'arg. et de sa., à sen. d'or et de sa.

Nestle — *Francfort s/M.* De gu. à un oiseau d'arg., couché dans son nid au nat. **C.:** deux pl. d'aut. d'arg.

Nestler — *Landshut (Bav.)* D'azur à un noeud en forme de quartefeuille d'arg., acc. en chef de deux étoiles d'or et en p. d'un tertre du même. **C.:** un homme barbu iss., hab. d'un parti d'azur et d'or, ceint d'arg., coiffé d'un bonnet d'or, retr. d'azur, tenant un voile d'arg. au-dessus de sa tête.

Nestongis — *Grèce.* De pourpre à la fasce d'arg.

Nesuchow — *Pom.* (M. ét.) D'azur au lion d'or, arm. et lamp. de gu. **C.:** le lion, iss.

Netezon — *Middelbourg.* Sous un ciel d'azur, un soleil d'or, se couchant dans une mer au nat. **C.:** un soleil d'or. **L.** d'or et d'azur.

Nethenen (van) — *Brab.* De sa. à l'aigle d'or. — *Ou:* De gu. à un croiss. d'or.

Nethenen (van) — *Brab.* D'or à la fasce d'azur, acc. en chef d'un lion naiss. de gu., arm. et lamp. du sec., mouv. de la fasce.

Nethenen (van) — *Louvain.* De sa. au saut. comp. d'arg. et de gu.

Netherwood — *Suède.* D'azur à la bande de gu., ch. d'une étoile (5) d'or; l'écu bordé du même. **C.:** une étoile (5) d'or, entre quatre pl. d'aut., deux à dextre d'or et d'azur, et deux à sen. de gu. et d'azur. **L.** d'or, d'azur et de gu.

Netolitzky (Barons) — *Aut.* Parti: au 1 d'or à la demi-aigle de sa., cour. du champ, mouv. du parti, tenant en son bec une palme de sin., l'aile ch. d'une étoile (8) d'or; au 2 de gu. au lion d'arg., cour. d'or, tenant trois fleurs tigées d'arg. A un tertre de trois coupeaux de sin., br. sur le parti. Cq. cour. **C.:** un tertre de trois coupeaux de sin., sommé d'une étoile (8) d'or; entre un vol, l'aile dextre de sa. ch. d'une fasce d'or, l'aile sen. de gu. ch. d'une fasce d'arg. **L.:** à dextre d'arg. et de gu., à sen. d'or et de sa.

Netolitzky d'Eisenberg (Comtes) — *Aut.* Parti: au 1 d'arg. à la demi-aigle de sa., bq., m. et cour. d'or, mouv. du parti; au 2 de gu. au lion d'or. A une montagne rocheuse, au nat., en p., br. sur le parti. Trois cq. cour. **C.:** 1° une aigle iss. et cont. de sa., bq. et cour. d'or; 2° la montagne de l'écu, sommée de deux pl. d'aut., d'arg. et de gu.; et une étoile (8) d'or entre les plumes; 3° le lion, iss., cour. d'or. **L.** des 1 et 3 cq., d'or et de sa.; du 2, d'arg. et de gu. **S.:** deux lions d'arg.

Nets (de) — *Ile-de-Fr.* D'azur au chev. d'arg., ch. de trois mouch. d'herm. de sa. et acc. de trois roses du sec.

Nettancourt (Marquis) — *Champ., Lorr.* De gu. au chev. d'or. **C.:** un chien iss. d'or, coll. de gu. **S.:** deux griffons d'or.

Nettelbladt — *Mecklembourg, Prusse, Aut. Armes anc.:* D'arg. à trois feuilles d'ortie de sin., mouv. d'un tertre du même. **C.:** une feuille d'ortie de sin., la tige en bas, entre un vol de sa. **L.** d'arg. et de sin. — (Nob. du St.-Empire, 22 janv. 1746.) D'azur à la bande d'arg., ch. de trois feuilles d'ortie de sin., posées dans le sens de la bande, les tiges en bas. Cq. cour. **C.:** un vol aux armes de l'écu (sur l'aile dextre, la bande est transformée en barre). **L.** d'arg. et d'azur. — (Barons du St.-Empire, 4 mai 1762.) Ec.: aux 1 et 4 coupé d'azur sur or; à une grue avec sa vigilance, de l'un en l'autre; la grue du 1 cont.; aux 2 et 3 d'arg. à un palmier de sin., terrassé du même, le fût passé dans trois couronnes d'or. Enté en p. d'azur à une ancre d'or. Sur le tout d'azur à la bande d'arg., acc. en chef à sen. d'une étoile du même et ch. de trois feuilles d'ortie de sin., posées dans le sens de la bande, les tiges en bas. Trois cq. cour. **C.:** 1° le palmier; 2° une aigle de sa., soutenue d'un livre fermé de gu., doré sur tranche, et tenant en son bec une balance d'or, les plateaux à dextre et à sen. de l'aigle; 3° un caducée d'or, entre deux rameaux de laurier de sin. **L.:** à dextre d'arg. et d'azur, à sen. d'or et d'azur. **T.:** à dextre un lion; à sen. un sauvage.

Nettelhorst (van) — *P. de Zulphen.* D'or à la croix échiq. de gu. et d'arg.

Nettelhorst (von) — *Courlande.* Parti: au 1 d'or à un lévrier ramp. de gu., coll. et bouclé du champ; au 2 de gu. à trois roses d'arg., bout. d'or, rangées en pal. Cq. cour. **C.:** le lévrier, iss., entre un vol, de gu. et d'or. **L.** d'or et de gu.

Nettelhorst (von) — *Courlande* (Comtes du St.-Empire, 13 avril 1804.) Tiercé en pal: au 1 d'azur à un lévrier ramp. et cont. d'or, coll. de gu.; au 2 coupé d'or sur arg., à la fasce de sa., br. sur le coupé; l'or ch. d'une aigle ép. de sa., chaque tête cour. d'or; l'arg. ch. d'une épée au nat., posée en bande; au 3 de gu. à trois roses d'arg., rangées en pal. Trois cq. cour. **C.:** 1° un lévrier iss. et cont. d'or, coll. de gu.; entre un vol cont. d'azur; **I.** d'or et d'azur; 2° l'aigle ép. du 2; **I.** d'or et de sa.; 3° un demi-vol de gu., ch. de trois roses d'arg., rangées en pal; **I.** d'arg. et de gu. **S.:** deux lions reg. d'or, arm. et lamp. de gu., cour. d'or.

Netten (van der), v. **Geisweit van der Netten.**

Netterville vicomte **Netterville** — *Irl.* (Vicomte, 3 avril 1622. M. ét. le 7 avril 1882.) D'arg. à la croix de gu., frettée d'or. **C.:** un lion iss. de gu., semé de bes. d'or. **S.:** à dextre un cheval marin, coupé de gu. sur nat., criné, lorré et peautré d'or; à sen. un léopard lionné de gu., semé de bes. d'or. **D.:** CRUCI DUM SPIRO SPERO.

Nettesheim, v. **Nattenheim.**

Nettine — *Brab.* (An., 1 avril 1758; vicomtes, 23 sept. 1762.) Coupé d'azur sur arg.; à une sirène d'or, br. sur le coupé, tenant de sa main dextre une balance d'arg.

Netto — *Port.* Parti de gu. et d'azur; au lion d'or, br. sur le coupé. L'écu entouré d'une bord. d'or, ch. de quatre fleurs-de-lis d'azur aux quatre angles, alternant avec quatre feuilles de figuier de sin. [V. **França-Netto.**]

Nettoll, v. **Becchi.**

Nettovich Edle **von Castel-Trinità** — *Dalmatie* (An., 22 mai 1854.) Ec., d'azur à une étoile d'arg., et de gu. plein; à la barre d'arg., br. sur les écartelures et ch. de huit tourteaux de gu. Cq. cour. **C.:** trois pl. d'aut.: d'azur, d'arg. et de gu. **L.:** à dextre d'arg. et d'azur, à sen. d'arg. et de gu.

Nettwitz — *Prusse.* Ec.: aux 1 et 4 trois étoiles, 2 et 1; aux 2 et 3 un ours assis, celui du 3 cont. Deux cq. cour. **C.:** 1° trois maillets, un en pal et deux br. en saut.; 2° un vol.

Nétum des Nétumières — *Bret.* D'or à une fleur-de-lis d'azur.

Netz — *Silésie.* D'or à trois croiss. d'arg., surm. chacun d'une boule de gu. **C.:** deux prob., d'arg. et de gu. **L.** d'arg. et de gu.

Netzanski de Minitz — *Allem.* De gu. à une ancre au nat.; et une roue d'or, br. sur l'ancre; la roue supp. un agneau couché d'arg. Cq. cour. **C.:** un F d'or, surm. d'une couronne impériale, entre deux bras, arm. d'arg., tenant chacun une épée, les lames croisées et cantonnées des mots: PRO LEGE ET REGE; les bras br. sur un vol de gu. **L.** d'arg. et de gu.

Netzow — *Pom.* D'arg. à une tige de sin., fleurie à dextre de quatre et à sen. de cinq roses d'or. **C.:** trois pl. d'aut. d'arg. **L.** d'arg. et d'azur.

Neu — *Bav.* Tranché d'azur sur gu.; à la bande d'arg., br. sur le tranché et ch. de trois croiss. d'or, les cornes dirigées vers l'angle dextre. Bri. d'arg. et d'azur. **C.:** une étoile d'or, soutenue d'un croiss. montant du même. **L.** d'arg. et d'azur. — (Nob. du St.-Empire, 26 août 1614.) D'arg. à trois croiss. d'or, les cornes dirigées vers l'angle dextre du chef, rangées en bande entre deux bandes, la première de gu. et l'autre d'azur. Cq. cour. **C.:** une étoile d'or, le rayon supérieur sommé d'une flamme de gu.; entre deux prob. coupées, à dextre de gu. sur arg., à sen. d'arg. sur azur. **L.** conformes aux émaux des prob.

Neu — *Aut.* (Barons du St.-Empire, 4 janv. 1786.) Parti: au 1 d'or à un demi-vol cont. de sa.; au 2 de gu. à une demi-roue d'arg., mouv. du parti. Cq. cour. **C.:** un bras, arm. d'arg., tenant un bâton de commandement en barre de gu., embouté d'arg. **L.** d'or et de sa. **T.** à dextre: un chevalier, le casque panaché d'or, de sa., d'arg. et de gu., la main dextre reposant sur la garde d'une épée appuyée sur le sol.

Neubauer — *Allem.* Parti: au 1 de gu. à la fasce d'or, ch. d'une étoile du champ; au 2 d'or à trois flammes de gu., en bandes, l'une sur l'autre, mouv. du flanc sen. Cq. cour. **C.:** une étoile de gu.; entre deux prob. coupées alt. d'or et de gu.

Neubeck — *Allem.* Parti d'or et de sa.; à deux demi-vols adossés de l'un à l'autre, mouv. d'une boule en p., partie de gu. et d'arg., br. sur le parti. Cq. cour. **C.:** les meubles de l'écu. **L.** d'or et de sa.

Universitäts- und
Landesbibliothek Düsseldorf

Neubeck — *Bav.*, orig. d'*Alsace* (Barons, 1697.) D'or à une corne d'abondance (originairement un navet feuillé) au nat., remplie de fleurs et accostée de deux étoiles (8) de gu.

Neuber de Neubern — *Saxe* (Nob. du St.-Empire, 29 juin 1792.) D'or au lion de sa., tenant trois épis de sin. Cq. cour. **C.:** deux épis de sin., entre trois plumes de paon au nat. **L.** d'or et de sa.

Neuberg — *Bav.* (M. ét.) Ec. d'azur et d'arg. **C.:** deux prob., coupées alt. d'azur et d'arg.

Neubert — *Windsheim* (*Bav.*) D'arg. à une licorne ramp. de gu., soutenue d'un tertre de sin. **C.:** la licorne, iss.

Neublanc — *Franche-Comté.* De sa. à la croix ancrée d'arg.

Neubronn d'Eisenburg — *Wurt.*, *Bade* (An., 3 avril 1606.) Ec.: aux 1 et 4 de gu. à une fontaine d'arg., en forme de colonne s'élevant d'un bassin hexagone dans lequel elle fait tomber deux jets d'eau; la colonne sommée d'un lion ramp. d'or, cour. du même; le bassin, posé sur un pavé échiq. d'arg. et de sa., arrangé selon les lois de la perspective (*Neubronn*); aux 2 et 3 d'azur à un mur portillé, flanqué de deux tours, le tout d'arg., soutenu d'une terrasse isolée du même; le tout surm. d'un fer-à-cheval d'or (*Eisenburg*). Cq. cour. **C.:** un lion iss. de gu., cour. d'or, tenant de sa patte dextre deux plumes de paon au nat., et supp. de sa sen. un fer-à-cheval d'or, les bouts en haut. **L.:** à dextre d'arg. et de gu., à sen. d'or et d'azur.

Neubronner — *Wurt.* (Nob. du St.-Empire, 11 déc. 1569.) De gu. à une fontaine d'arg., en forme de colonne s'élevant d'un bassin hexagone dans lequel elle fait tomber deux jets d'eau; la colonne sommée d'un lion ramp. d'or, cour. du même. Cq. cour. **C.:** un lion iss. de gu., cour. d'or, tenant de ses pattes une palme de sin. **L.** d'arg et de gu.

Neubronner (Edle **von**) — *Bav.* (Conc. d'arm., 27 fév. 1563; chevaliers, 5 août 1805.) D'azur à un puits d'arg. avec son appareil, posé sur une terrasse de sin. **C.:** un lion iss. de gu., cour. d'or. **L.** d'arg. et d'azur.

Neuburg — *Francfort s/M.* D'arg. a la bande d'azur, ch. en haut d'une étoile et en bas d'une flèche posée en bande, le tout d'arg.; la bande acc. de deux roses d'azur. **C.:** une étoile d'arg.

Neuburg (Comtes) — *Aut.* Coupé: au 1 de gu. plein; au 2 de fourrure plein. **C.:** un vol, aux armes de l'écu.

Neuburger zu Pasing und Neuburg — *Bav.* (Conc. d'arm., 17 août 1564.) Tranché: au 1 d'azur à un griffon d'or; au 2 de gu. à deux pals d'arg. Cq. cour. **C.:** le griffon, iss. **L.:** à dextre d'arg. et de gu., à sen. d'or et d'azur. — (Nob. du St.-Empire, 22 mars 1881. M. ét. vers 1710.) Parti: au 1 tranché: *a.* d'azur à un griffon d'or; *b.* d'arg. à deux pals de gu.; au 2 bandé d'or et de sa. Cq. cour. **C.:** le griffon, iss. **L.:** à dextre d'or et d'azur, à sen. d'arg. et de gu.

Neuchâtel — *Namur* (An., et titre de chevalier, 11 fév. 1843.) De sa. au pal de gu., ch. de trois chev. d'or. [V. **Arberg.**]

Neuchâtel (-en-Comté) (Sires **de**) — *Franche-Comté, Lorr., Bourg.* (Sires de *Châtel-sur-Moselle.* Et. avant 1565.) De gu. à la bande d'arg. **C.:** un vol aux armes de l'écu. *Adages:* 1° FIERS DE NEUFCHÂTEL; 2° OUTRECUYDANCE DE NEUFCHÂTEL. **T.:** deux vieillards; *ou*, deux léopards; *ou*, deux sauvages chevauchant sur des lions. **D.:** TROP ME TARDE.

Neuchâtel (-en-Comté) — *Franche-Comté, Bourg.* (Seigneurs de *Montaigu, Mounay, Amance*, etc. Et. en 1320.) De gu. à la bande d'arg., brisé en chef d'un lambel d'azur. — *Puis:* Ec.: aux 1 et 4 de gu. à la bande d'arg. (*Neuchâtel*); aux 2 et 3 de gu. à l'aigle d'arg. (*Bourgogne-Montaigu*). **C.:** un vol aux armes du 1. **T.:** deux sauvages; *ou*, deux sauvages chevauchant sur des lions; *ou*, deux léopards. **D.:** TROP ME TARDE.

Neuchâtel (-en-Comté) — *Franche-Comté* (Seigneurs de *Nanteuil-la-Fosse, Chemilly, Amoncourt*, etc. Et. au 16e siècle.) Ec.: aux 1 et 4 de gu. à la bande d'arg. (*Neuchâtel*); aux 2 et 3 de gu. à l'aigle d'arg. (*Bourgogne-Montaigu*). A un filet en bande d'arg., br. sur le tout. **C.:** un vol aux armes du 1. **T.:** deux sauvages.

Neuchèze ou **Nuchèze** (Comtes) — *Poitou, Anjou, Bourg.* De gu. à neuf molettes (5) d'arg. Cq. cour. **C.:** un lion ramp. au nat. **L.** d'or et de gu. **S.:** deux lions reg. au nat., tenant chacun une bannière aux armes de l'écu.

Neuchinger de Loiching — *Bav.* (M. ét.) De sa. au lion d'or. Cq. cour. **C.:** le lion, iss.; entre deux prob., de sa. et d'or.

Neuchinger de Riedersham — *Bav.* (M. ét. en 1695.) D'azur à un chaperon d'or, bordé d'arg. **C.:** un buste de femme, hab. d'azur, coiffé du chaperon de l'écu.

Neudeck — *Suisse.* D'azur à trois étoiles d'or. **C.:** une étoile d'or, chaque rai orné d'une boule d'or, sommée d'une pl. d'aut. de gu.; l'étoile soutenue d'un coussin d'azur, houppé d'or.

Neudecker — *Allem.* Coupé: au 1 d'azur à deux lions naiss. et affr. d'or, mouv. du coupé, tenant chacun une rose de gu., tigée et feuillée de sin.; au 2 d'arg. à trois roses de gu. Cq. cour. **C.:** un vol coupé, à dextre d'or sur azur, à sen. de gu. sur arg. **L.:** à dextre d'arg. et de gu., à sen. d'or et d'azur.

Neudecker de Mehrenhül, v. **Neydeck.**

Neudorff-Thumberg, v. **Thumberg-Nowowieyski.**

Neudörffer — *Nuremberg.* Parti: au 1 d'or à la demi-aigle de sa., mouv. du parti; au 2 de sa. à deux chev. d'or, acc. de trois étoiles du même, 2 en chef et 1 en p. Cq. cour. **C.:** une queue de paon au nat., entre deux prob. fascées de sa. et d'or de quatre pièces, ornées chacune dans son embouchure d'une étoile d'or.

Neudung — *Nuremberg.* De gu. à un flacon circulaire d'arg. **C.:** le flacon, sommé d'un panache de plumes de coq de sa.

Neuenahr (Comtes) — *Westphalie. Armes anc.:* D'or à l'aigle de sa. **C.:** une aigle iss. de sa., ailée d'or, chaque aile ch. d'une aiglette de sa. — *Armes mod.:* Parti: au 1 d'or à l'aigle de sa.; au 2 d'or à trois fasces de gu. (sénechal de *Cologne*). Cq. cour. **C.:** une aigle iss. de sa., entre un vol d'or. **L.:** à dextre d'or et de sa., à sen. d'or et de gu.

Neuenburg — *Schwäbisch-Hall* (*Wurt.*) D'or au lion de sa. **C.:** le lion.

Neuenburg, v. **Neufchâtel.**

Neuendorf — *Thuringe.* D'arg. à la bande de sa., ch. de trois roses du champ. **C.:** un vol à l'antique, aux armes de l'écu.

Neuendorf — *Prusse* (An., 9 mars 1738.) D'azur à un village avec son église, situé dans un pré, le tout au nat.; le champ chapé-ployé, à dextre d'arg. à une demi-aigle de Prusse, mouv. du champ; à sen. de gu. à une ancre d'or, en barre. Cq. cour. **C.:** un encrier, dans lequel une plume à écrire est introduite; entre un vol, de sa. et de gu., chaque aile ch. d'un demi-cercle treflé d'or. **L.:** à dextre d'arg. et de sa., à sen. d'or et de gu.

Neuenhaus — *Francfort s/M.* D'arg. au chev. de gu., sommé d'une croisette pattée du même, et acc. de trois los. de sa. **C.:** un vol à l'antique, aux armes de l'écu.

Neuenhaus (Barons) — *Aut.* D'or à une rose de quatre feuilles d'azur. **C.:** la rose, entre deux prob. d'azur.

Neuenhof — *Westphalie, Courlande.* D'azur à dix annelets d'or, 3, 4 et 3. **C.:** deux oreilles d'âne au nat.

Neuenhof — *Westphalie.* D'azur à la fasce d'or, acc. de trois crampons du même. **C.:** une tête et col de boeuf au nat.

Neuenhof *dit* **von der Ley** (Barons) — *Brandebourg, Courlande.* De sa. à une chaîne de deux chaînons et deux demis d'arg., posée en pal. **C.:** un chapeau de tournoi de sa., retr. d'arg., sommé d'un panache de plumes de coq de sa.; *ou*, trois *ou* cinq pl. d'aut., alt. d'arg. et de sa. [A cette fam. appartenait *Théodore* baron *de Neuhof*, élu roi de Corse, en 1736, connu par sa carrière aventureuse et ses malheurs.]

Neuenkirchen — *Pom.* (M. ét. en 1628.) D'arg. à trois chev. d'azur. **C.:** une queue de paon au nat.

Neuenmairshofen — *Allem.* Ec.: aux 1 et 4 d'or à la demi-aigle de sa., cour. d'or, mouv. du parti; aux 2 et 3 d'arg. au lion de gu., cour. d'or, tenant un bâton au nat., le lion du 3 cont Cq. cour. **C.:** un chevalier, arm. de toutes pièces, le casque panaché d'arg. et de gu., tenant de sa main dextre une épée et de sa sen. un bouclier ovale. **L.:** à dextre d'or et de sa., à sen. d'arg. et de gu.

Neuenmarck — *Nuremberg.* Parti: au 1 de gu. à un poisson d'arg., posé en pal; au 2 d'or au lion de sa., cour. d'or. **C.:** un chapeau piramidal de gu., retr. d'herm., supp. un poisson d'arg., posé en fasce.

Neuenschwander — *Berne.* De sin. à un cygne d'arg., nageant sur une fasce ondée d'azur en p. et acc. en chef de deux croisettes d'or. **C.:** un cygne demembré d'arg.

Neuenstat (Comtes) — *Aut.* De gu. à la bande d'arg.; à la bord. d'or, clouée de sa. Cq. cour. **C.:** un lion iss. d'or, ayant le long du dos une crête de gu., chaque angle orné d'un grelot d'or. **L.** d'arg. et de gu.

Universitäts- und
Landesbibliothek Düsseldorf

Neuenstein — *Souabe* (M. ét.) D'arg à un pignon de trois degrés de gu., mouv. de la p. de l'écu. **C.:** un demi-vol d'arg.

Neuenstein — *Schwäbisch-Hall* (*Wurt.*) D'arg. à un marteau d'azur, emm. d'or. **C.:** un vol à l'antique, aux armes de l'écu. **L.** d'arg. et de gu.

Neuenstein — *Suisse.* De gu. au lion d'or. **C.:** le lion, iss., orné le long du dos de six plumes de coq de gu.

Neuenstein-Hubacker (Barons) — *Bade* (M. ét. le 15 fév. 1838.) De sa. à une roue de cinq rayons d'or. **C.:** la roue; entre deux cornes de buffle, de sa. et d'or.

Neuenstein-Rodeck — *Alsace* (Rec. du titre de baron, 6 août 1773.) De sa. à une roue de cinq rayons d'or. **C.:** un buste de jeune homme, hab. aux armes de l'écu, au rabat d'arg., cour. d'or, les bras remplacés par deux cornes de buffle, d'or et de sa. [*Autres cimiers:* 1° une roue de sa., entre deux cornes de buffle d'or; 2° un buste de femme, hab. d'un coupé de sa. sur or, le sa. ch. de la roue, à la collerette d'arg., cour. d'or, les bras remplacés par deux cornes de buffle de sa. — *Ou:* De sa. à une roue de cinq rayons d'arg. **C.:** un buste de jeune homme, hab. d'un parti d'arg. et de sa., les bras remplacés par deux prob., d'arg. et de sa.]

Neuentuffen — *Suisse.* Coupé: au 1 d'arg. au lion léopardé de gu.; au 2 de gu. plein. **C.:** une étoile de gu., chaque rai orné d'une boule d'or.

Neuerbourg — *Luxemb.* De gu. à trois bes. d'or.

Neuf (de) — *Anvers* (An., avec permission de porter les armes de *van Eversdyck*, 20 mai 1693; rec. de nob., 18 juillet 1823.) D'or à trois hures de sanglier au nat. Cq. cour. **C.:** un sanglier iss. au nat. **L.** de sa. et d'or.

Neuf (de) de Burght. Les armes précédentes.

Neuf (le) de Sourdeval — *Norm.* De gu. à trois coussins houppés d'or.

Neufbourg — *Norm.* Coticé d'or et d'azur.

Neufbourg, v. **Noeufbourg.**

Neufbourg (Marquis **de**), v. **Vieuxpont** marquis **de Neufbourg.**

Neufcarres — *Suisse, France.* De gu. à deux chev. d'or, acc. de trois molettes du même, 2 en chef et 1 en p.

Neufchâlet — *Norm.* D'azur à deux léopards d'or, lamp. et cour. de gu., l'un sur l'autre.

Neufchastel — *Lorr.* D'arg. à la fasce de sa. **C.:** un buste de More, posé de profil, hab. aux armes de l'écu.

Neufchâteau — *P. de Liége.* De gu. semé de fleurs-de-lis d'or.

Neufchâteau — *Luxemb.* D'arg. à trois pals de sin.; au chef de sa.

Neufchâteau — *Lorr.* (An., 22 juillet 1553.) D'azur à un coq d'or, acc. de trois boutons (?) du même.

Neufchâteau — *Lorr.* D'or à la bande de gu., ch. de trois tours d'arg., posées dans le sens de la bande.

Neufchâtel, v. **Neuchâtel.**

Neufchâtel (Comtes **de**) — *Suisse.* D'or au pal de gu., ch. de trois chev. d'arg. **C.:** un cherubin, *ou* un panache de pl. d'aut.

Neufchâtel et Valengin — *Suisse* (Comtes. M. ét.) D'or au pal de gu., ch. de trois chev. d'arg. Cq. cour. **C.:** un panache de plumes, en forme de pomme de pin, coupé d'arg. sur sa. **L.** d'arg. et de sa.

Neufchâtel (Prince **de**), v. **Berthier** prince **de Wagram et de Neufchâtel.**

Neuffen (Comtes) — *Suisse.* De gu. à trois cors-de-chasse d'arg., liés et vir. d'or, l'un sur l'autre. **C.:** un chapeau de tournoi de gu., retr. d'arg., supp. l'un des cors-de-chasse de l'écu.

Neufforge — *Brab.* (Chevaliers, 1 mai 1741; rec. de nob., 1 août 1823.) D'arg. à trois los. d'azur. Cq. cour. **C.:** une los. d'azur, entre un vol d'arg., chaque aile ch. d'une los. d'azur. **D.:** AD ALTA PETANTUR.

Neuforge des Pouxhons ou **Neuforge de Neuerbourg** (Barons) — *Luxembourg.* D'arg. à trois los. d'azur. **C.:** une los. d'azur, entre un vol d'arg., chaque aile ch. d'une los. d'azur.

Neufville — *Amsterdam,* orig. d'*Art. Armes anc.:* D'or fretté de gu. — *Armes mod.:* De gu. au saut. d'or, cant. de quatre tours d'arg. et ch. en coeur d'une ancre d'arg. sans trabe. **C.:** une tête et col de griffon d'or; entre un vol, d'or et de gu. **L.** d'or et de gu. **S.:** deux griffons d'or, ailés de gu. **D.:** MON DESIR TEND à LA NEUFVILLE [V. **van Gelder de Neufville** et **Malapert** *dit* **de Neufville.**]

Neufville — *Leyde* (Baronet anglais, 18 mars 1711; branche ét. en 1735.) De gu. au saut. d'or, ch. en coeur d'un écusson d'arg. surch. d'une main sen. appaumée de gu.; le saut. cant. de quatre tours d'arg. **C.:** une tête et col de griffon d'or; entre un vol, d'or et de gu. **S.:** deux griffons d'or, ailés de gu.

Neufville — *Francfort s/M., Prov. rhén.* De gu. au saut. d'or, cant. de quatre tours d'arg. Sur le tout d'azur à une ancre d'arg. Cq. cour. **C.:** une tête et col de griffon d'or; entre un vol, d'or et de gu. Cri NEUFVILLE! NEUFVILLE! **L.** d'or et de gu. **S.:** à dextre un griffon de gu., à sen. un griffon d'or.

Neufville — *Bav.* De gu. au saut. d'azur bordé d'arg., ch. en coeur d'une ancre d'or et cant. de quatre tours d'arg. Cq. cour. **C.:** une tour d'arg., entre deux prob. coupées, à dextre de gu. sur arg., à sen. d'or sur azur.

Neufville — *Pic.* D'herm. au chev. de sin., acc. de trois tourt. de gu.

Neufville — *Bret.* De gu. au saut. de vair.

Neufville — *Bret.* D'arg. à trois chev. de sa.

Neufville — *Bourg.* De gu. à trois faucons d'arg., bq. et m. d'or.

Neufville van Lennep — *Amsterdam.* Les armes de *van Lennep*, qui sont d'arg., au chef de gu. ch. d'un léopard d'or.

Neufville de Magnac — *Limousin, Angoumois.* De gu. à la croix d'arg. remplie d'azur.

Neufville *dit* **Mensart** — *Art.* De gu. au saut. d'or.

Neufville-sur-Meuse (de la) — *P. de Liége.* D'azur semé de fleurs-de-lis d'or.

Neufville duc **de Villeroi** — *Ile-de-Fr.* (Marquis, 1615; duc et pair, 1651. M. ét. en 1794.) D'azur au chev. d'or, acc. de trois croix ancrées du même.

Neufville-Wistasse — *Art.* D'or fretté de gu.

Neufville, v. **Noeufville.**

Neufvilly — *Cambr.* D'arg. à la croix ancrée de sa.

Neugarden Edle **von Gartenberg** — *Saxe* (Chevaliers du St.-Empire, 27 juin 1753.) Ec.: aux 1 et 4 d'or à un palmier terrassé de sin.; aux 2 et 3 d'arg. à un rocher escarpé au nat., mouv. de la p. Sur le tout d'azur à deux marteaux de sa., emm. d'or, passés en saut. Deux cq. cour. **C.:** 1° un homme, posé de front, hab. d'une redingote de sa., d'une culotte de gu., de bas d'arg. et de souliers de sa., coiffé d'un bonnet d'or, retr. de sa., tenant un marteau de sa., emm. d'or; entre deux prob. coupées d'arg. sur azur; **I.** d'or et d'azur; 2° les marteaux du surtout; entre un vol, d'arg. et d'azur; **I.** d'arg. et d'azur.

Neugarden barons **von Gartenberg** — *Saxe* (Barons du St.-Empire, 18 janv. 1758.) Ec.: aux 1 et 4 d'or à un arbre terrassé de sin.; aux 2 et 3 d'arg. à un rocher au nat., mouv. de la p. Sur le tout d'arg. à la croix latine pattée de sa., alésée. Trois cq. cour. **C.:** 1° un homme, posé de front, hab. d'une redingote de sa., d'une culotte de gu., de bas d'arg. et de souliers de sa., coiffé d'un bonnet d'or, retr. de sa., tenant de sa main sen. la croix du surtout; entre deux prob. coupées alt. de sa. et d'arg.; **I.** d'or et de sa.; 2° trois pl. d'aut., de gu., d'arg. et d'azur, celle d'arg. ch. de la croix du surtout; **I.** d'arg. et de sa.; 3° un vol de sa.; **I.** d'arg. et de sa. **S.:** deux griffons d'or.

Neugebauer de Cadan — *Aut.* (Nob. du St-Empire, 15 nov. 1616; conf. de nob., 13 oct. 1640; barons autrichiens, 14 janv. 1764.) Ec.: aux 1 et 4 d'azur à la fasce d'arg.; au 2 de gu. à un senestrochère, arm. d'arg., tenant une épée en barre; au 3 de gu. à un dextrochère, arm. d'arg., la main de carn. tenant une épée en bande. Sur le tout d'or à un ours ramp. de sa., coll. d'arg., un bout. de chaîne descendant du collier. Trois cq. cour. **C.:** 1° trois pl. d'aut.: d'or, de gu. et d'arg.; 2° l'ours, iss., entre deux prob. coupées, à dextre d'arg. sur azur, à sen. de gu. sur or; 3° un bras de l'écu, sortant de la couronne. **L.:** à dextre d'or et de gu., à sen. d'arg. et d'azur.

Neuhaus — *Westphalie.* D'arg. à une enclume de sa.

Neuhaus — *Allem.* D'azur à deux fasces d'or. **C.:** deux prob., aux armes de l'écu.

Neuhaus — *Allem.* Ec.: au 1 d'azur à une couronne de feuillage de sin., ornée de quatre roses d'or, 1, 2 et 1; au 2 coupé d'or sur gu.; au 3 d'azur à un M gothique d'or, cour. du même; au 4 d'azur à une ancre d'or. **C.:** la couronne de feuillage du 1, entre un vol d'azur, les plumes ext. d'arg., l'azur semé de coeurs d'or. **L.:** à dextre d'or et de sin., à sen. d'arg. et de gu.

Neuhaus — *Tirol.* D'arg., chaussé-ployé de gu. **C.:** un vol, aux armes de l'écu.

Neuhaus — *Carinthie* (Nob. du St.-Empire, 19 sept. 1579.) Ec.: aux 1 et 4 taillé d'arg. sur sa.; au chef de gu.; aux 2 et 3 d'arg. à une aigle ess. de sa., cour. d'or, tenant en son bec une bague du même, et posée sur un tertre de sin. Deux cq. cour. **C.:** 1° un vol, cont. aux armes du 1; **I.** d'arg. et de gu.; 2° les meubles du 2; **I.** d'arg. et de sa.

Neuhaus — *Styrie* (M. ét.) De gu. à deux râteaux

Universitäts- und
Landesbibliothek Düsseldorf

d'arg., passés en saut. **C.:** les râteaux, devant un chapeau piramidal de gu., retr. d'arg., cour. d'or et sommé de trois pl. d'aut. d'arg. [*Ou:* Cq. cour. **C.:** sept pl. d'aut. d'arg.]

Neuhaus zu Greiffenfels und Ehrnhaus — *Ratisbonne* (Barons du St.-Empire, 6 déc. 1636 et 10 juin 1643.) Ec.: aux 1 et 4 d'arg. à une aigle de proie de sa., cour. du champ, le vol levé, tenant au bec une bague d'or, châtonnée d'azur; aux 2 et 3 de gu. au giron d'arg., mouv. du flanc sen. en chef. Sur le tout de gu. au giron d'arg., mouv. du flanc sen. en chef. Trois cq. cour. **C.:** 1° un vol cont. de gu., ch. d'une bande d'arg.; 2° l'aigle du 2; 3° un vol à l'antique de gu., ch. d'une barre d'arg. **L.** d'arg. et de gu.

Neuhaus zu Rütting, barons **von Härtenstein** — *Styrie* (Barons du St.-Empire, 9 janv. 1623. M. ét.) Ec.: aux 1 et 4 d'arg. à une porte carrée de fer, clouée et ornée d'or aux quatre extrémités, percée d'un trou de serrure (*Stadler de Stadelkirchen*); aux 2 et 3 d'arg. à trois feuilles de tilleul de sin., les tiges aboutées, posées en pairle renv. (*Soyer*). Sur le tout de gu. à deux rateaux d'or, passés en saut. (*Neuhaus*). Trois cq. cour. **C.:** 1° un chapeau piramidal de sa., sans rebord, cour. d'or, sommé de quatre pl. de héron d'arg.; entre deux prob., coupées alt. d'or et de sa.; **I.** d'arg. et de sa.; 2° les rateaux du surtout, br. sur une prob. de gu.; ornée dans son embouchure de plumes de coq de sa.; **I.** d'or et de gu.; 3° un chapeau piramidal de sa., le retroussé d'arg. ch. de trois feuilles de tilleul de sin., rangées en fasce; **I.** d'arg. et de sa.

Neuhaus (Barons **zu**), v. **Paradeyser** barons **zu Neuhaus und Gradisch.**

Neuhausen — *Souabe* (M. ét.) D'arg. au lion de gu., tenant de ses quatre pattes un chicot de sa. (*ou* de sin.), courbé en demi-cercle. **C.:** un lion iss. de gu.

Neuhauss — *Silésie* (An., 30 août 1814.) Ec.: aux 1 et 4 d'arg. à une maison de gu., soutenue d'un mur du même, maçonné de sa.; aux 2 et 3 d'azur au lion naiss. d'or, mouv. de la p. L'écu bordé d'or. Cq. cour. **C.:** le lion iss. **L.:** à dextre d'arg. et de gu., à sen. d'or et d'azur.

Neuhof — *Nuremberg.* De gu. à une ancre d'arg. **C.:** un homme iss., hab. de gu., coiffé d'un chapeau d'arg., empoignant de sa main sen. la stangue d'une ancre d'arg., posée sur son épaule.

Neuhofer — *Aut.* Coupé: au 1 de gu. à un cygne d'arg., bq. et m. de sa.; au 2 bandé-ondé d'azur et d'or de quatre pièces. Cq. cour. **C.:** le cygne, entre deux prob., celle à dextre barrée d'arg. et de gu. de quatre pièces, et celle à sen. bandée d'or et d'azur de quatre pièces, ornées chacune dans son embouchure de trois plumes de paon au nat.

Neuhofer — *Aut.* Parti: au 1 taillé d'arg. sur gu., à deux étoiles de l'un à l'autre; au 2 d'arg. à un pignon de trois degrés de sa., en fasce, mouv. du flanc sen., acc. de deux étoiles de sa., 1 en chef et 1 en p. Cq. cour. **C.:** une femme iss., hab. de gu., cour. de roses du même et tenant une rose aussi de gu., tigée et feuillée de sin.; entre un vol, l'aile dextre aux armes du 1, l'aile sen. aux armes du 2.

Neuhofer de Pergau — *Aut.* (M. ét.) Ec.: aux 1 et 4 tranché d'arg. sur gu., à la bande brét. et c.-brét. de l'un en l'autre, acc. de deux roses de l'un à l'autre, les tiges mouv. de ladite bande; aux 2 et 3 coupé d'or sur sa., à un lévrier ramp. de l'un en l'autre, coll. d'or. Cq. cour. **C.:** un lévrier iss. de sa., coll. d'or; entre un vol, l'aile dextre aux armes du 1, l'aile sen. coupée d'or sur sa. **L.:** à dextre d'arg. et de gu., à sen. d'or et de sa.

Neuhoff (Barons **de**), v. **Neuenhof** *dit* **von der Ley.**

Neuilly — *Paris, Bret.* De gu. à la croix fleurdelisée d'or, cant. de quatre bill. du même.

Neukirch — *Bâle.* D'arg. à un château sommé de deux tours couvertes de toits pointus, le tout de gu., le château percé de deux arcades du champ, les tours girouettées de gu. **C.:** le château.

Neukirchen — *Pom.* D'arg. à trois chev. de sa. ou d'azur. **C.:** une queue de paon, au nat.

Neukirchen — *Allem.* D'arg. à la fasce, acc. en chef de quatre los. rangées, et en p. de trois autres los., 2 et 1, le tout de sa. Cq. cour. **C.:** une tête et col de chien braque d'arg.

Neukirchen (van) *dit* **Nyvenheim** — *Prusse, Holl., France* (Rec. du titre de baron: en *Néerlande*, 25 mars 1822 et 3 déc. 1882; en *Prusse*, 21 août 1852.) Ec.: aux 1 et 4 d'arg. à la fasce de sa., acc. au canton dextre du chef d'une étrille du même (*Neukirchen*); aux 2 et 3 de gu. à la fasce d'or (*Nyvenheim*). Brl. d'arg. et de sa. **C.:** une tête et col de lévrier d'arg., coll. et bouclé de sa. (*Neukirchen*) **L.:** à dextre d'arg. et de sa., à sen. d'or et de gu. **S.:** deux lévriers reg. d'arg., coll. et bouclés de sa.

Neuland, v. **Nuland.**

Neumair — *Allem.* Chevronné contre-chevronné d'or et de sa., de quatre pièces. Cq. cour. **C.:** deux prob., celle à dextre d'or ch. de deux barres de sa., et celle à sen. de sa. ch. de deux bandes d'or.

Neumair — *Aut.* D'azur à deux demi-vols adossés de gu., les plumes ext. d'or, acc. au point du chef d'une tête d'homme de carn., chevelée d'or. **C.:** les meubles de l'écu, sauf que l'aile dextre est d'azur et l'aile sen. de gu., les plumes ext. des deux ailes d'or. **L.** d'or et d'azur.

Neumaister — *Allem.* Parti: au 1 de gu. à une flèche d'arg., posée en bande; au 2 d'arg. à deux étoiles de gu., l'une sur l'autre. Cq. cour. **C.:** un vol, l'aile dextre aux armes du 2, l'aile sen. aux armes du 1 (la flèche posée en barre.)

Neuman, v. **Mannerstrale.**

Neumann — *Suède* (Nob. du St.-Empire, 18 déc. 1654. M. ét. en 1751.) Tranché de sin. sur gu.; à la bande d'or, br. sur le tranché et ch. de trois cadenas triangulaires de sa. à cornières d'or, lesdits cadenas posés en barres. **C.:** un vol à l'antique tranché alt. de gu. et de sin., ledit vol ch. de la bande de l'écu. **L.:** à dextre d'or et de gu., à sen. d'or et de sin.

Neumann — *Mecklembourg, Bav.* (Nob. du St.-Empire, 29 mars 1797.) D'arg. à un sauvage de carn., ceint et cour. de lierre, posé sur une terrasse de sin., tenant de sa main dextre une massue au nat., reposant sur la terrasse, et appuyant la sen. sur sa hanche. Cq. cour. **C.:** le sauvage iss., entre un vol de sa. **L.** d'arg. et de sa.

Neumann — *Hildburghausen, Nuremberg.* Coupé d'arg. sur sa.; à une étoile entre les cornes d'un croiss. tourné, le tout de l'un en l'autre. **C.:** une étoile coupée d'arg. sur sa., soutenue d'un croiss. divisé dans sa longueur d'arg. sur sa.

Neumann — *Boppard* (*Prov. rhén.*) D'or à un homme iss., arm. d'azur, mouv. d'un tertre de sin. et tenant une épée d'arg., posée sur son épaule. **C.:** l'homme iss.

Neumann — *Pom.* (An., 10 sept. 1840.) Parti: au 1 de gu. à un demi-vol cont. de sa.; au 2 d'azur à une gerbe d'or. Cq. cour. **C.:** une tête et col de cheval d'arg. **L.:** à dextre d'or et de gu., à sen. d'or et d'azur.

Neumann — *Prusse* (An., 10 juin 1779.) De gu. à un dextrochère, arm. de sa., gantelé du même, tenant une flèche d'arg. en bande, la pointe en haut. Cq. cour. **C.:** un vol, coupé alt. d'arg. et de gu. **L.** d'arg. et de gu.

Neumann — *Prusse.* Les armes de **Nadwicz.**

Neumann — *Berlin* (An., 22 mars 1865.) D'azur à un tube de canon rayé en acier de fonte, posé en pal; et deux épées d'arg., garnies d'or, passées en saut., environnées d'une couronne de laurier de sin., le tout br. sur le canon. **C.:** un lion iss. d'azur, le corps ch. d'une étoile d'arg., tenant entre ses pattes une grenade de guerre conique. **L.** d'arg. et d'azur. **D.:** AUFRICHTIG UND TREU.

Neumann — *P. de Mersebourg* (An., 16 oct. 1844.) Ec. d'arg. et de gu.; à trois étoiles de l'un à l'autre, 2 et 1. Cq. cour. **C.:** un jeune homme iss., hab. d'un écartelé d'arg. et de gu., au rabat de l'un en l'autre, ceint de l'un en l'autre, tenant de sa main dextre un épi feuillé d'or, la sen. appuyée sur sa hanche.

Neumann — *Görlitz* (Conc. d'arm., 5 mai 1574.) De gu. à un homme posé sur un tertre de sin., ledit homme hab. de sin. relevé d'or et recouvert d'un manteau de sa., tenant dans sa main dextre un livre ouv.; le tout acc. au canton dextre du chef d'une étoile d'or. Brl. de gu., d'arg., de sa. et d'or. **C.:** un homme iss., hab. de sa., rebr. d'or, coiffé d'une toque de sa., tenant dans sa main dextre un livre fermé, relié de gu. **L.:** à dextre d'arg. et de gu., à sen. d'or et de sa.

Neumann — *Silésie* (An., 5 déc. 1846.) De gu. à la pile ployée d'arg., ch. d'une tête et col de cheval de sa.; ladite pile accostée de deux demi-vols adossés d'arg., ch. chacun d'une fasce de sa. Cq. cour. **C.:** la tête et col de cheval; entre un vol à l'antique d'arg., ch. d'une fasce de sa. **L.:** à dextre d'arg. et de sa., à sen. d'arg. et de gu.

Neumann — *Silésie* (An., 18 oct. 1861.) Parti: au 1 d'arg. à un griffon cont. d'azur, bq. et onglé d'or; au 2 d'azur à trois étoiles mal-ordonnées d'arg. Au chef de l'écu de pourpre, br. sur le parti et ch. d'une couronne royale d'or. **C.:** une étoile d'arg.; entre un vol, coupé alt. d'arg. et d'azur. **L.** d'arg. et d'azur. **D.:** FEST UND TREU

Neumann — *Prusse orientale* (An., 15 oct. 1840.) D'azur à la barre d'arg., ch. de trois roses de gu., bout. d'arg., et acc. de deux têtes de lion arr. d'or, les dents

Universitäts- und
Landesbibliothek Düsseldorf

ensanglantées de gu. Cq. cour. **C.:** sept flèches d'or, arm. d'arg. (sans plumes), posées en éventail. **L.:** à dextre d'or et d'azur, à sen. d'arg et de gu..

Neumann — *Prusse orientale* (An., 16 juin 1858 et 4 avril 1863.) D'azur à un cerf ramp. d'arg., soutenu d'un tertre de trois coupeaux de sin. Cq. cour. **C.:** un homme barbu, hab. d'un parti d'azur et d'arg., coiffé d'une toque d'azur, sommée d'une pl. d'aut. d'arg., tenant de sa main dextre une hallebarde d'arg., emm. au nat., houppée d'azur, la sen. appuyée sur le pommeau de son épée.

Neumann — *Posnanie* (An., 11 nov. 1790.) Coupé d'azur sur un mur crén. de gu., maçonné de sa., ledit mur supp. un corbeau de sa. sur l'azur. Cq. cour. **C.:** trois pl. d'aut. d'arg.

Neumann — *Allem.* D'azur à quatre croiss. figurés d'or, deux adossés, le troisième en chef montant et le quatrième en p. versé, chaque croiss. ayant entre ses cornes une étoile d'arg. Cq. cour. **C.:** trois pl. d'aut., de gu., d'azur et d'or, ch. chacune d'une étoile d'arg. **L.** d'or et d'azur.

Neumann — *Allem.* Ec.: aux 1 et 4 d'or à un chevalier iss., arm. au nat., le casque panaché, tenant une épée; aux 2 et 3 de gu. à un croiss. cont. d'arg.; le gu. chapé d'or, à deux étoiles d'azur. Cq. cour. **C.:** le chevalier iss., entre un vol, l'aile dextre éc. d'arg. et de gu., l'aile sen. éc. d'or et de sa. **L.:** à dextre d'or et de sa., à sen. d'arg. et de gu. (*Ou:* Mêmes armes et cimier. Sur le tout d'arg. à une Fortune de carn., tenant un voile au-dessus de sa tête.)

Neumann — *Vienne* (Barons, 6 nov. 1880 et 3 mars 1881.) D'azur à un livre relié d'or, la tranche de gu. à dextre, orné de deux fermoirs de sa.; au chef de gu. à la croix d'arg. Deux cq.. cour. **C.:** 1° un ange iss., ailé d'or, hab. d'une dalmatique d'arg. et d'un surtout d'azur, tenant de sa main dextre une palme de sin., la sen. étendue; **I.** d'or et d'azur; 2° un vol à l'antique, l'aile de derrière d'arg. plein, l'aile de devant de gu. à la croix d'arg.; **I.** d'arg. et de gu. **S.:** deux aigles reg. de sa., bq. et m. d'or, le vol ouv. et abaissé. **D.:** SAPERE AUDE.

Neumann *dit* **Kützel** — *Allem.* Tranché: au 1 d'or à un cheval galopant de sa.; au 2 barré d'arg. et de gu., de quatre pièces. Cq. cour. **C.:** le cheval iss., entre deux prob. coupées, à dextre d'arg. sur gu., à sen. d'or sur sa., ornées chacune dans son embouchure de trois plumes de paon au nat. **L.:** à dextre d'arg. et de gu., à sen. d'or et de sa.

Neumann de Neuenthurm (Barons) — *Tirol.* D'or à une fleur-de-lis d'azur; le champ chapé-ployé du même; à deux croiss. figurés d'or, affr. Cq. cour. **C.:** un buste d'homme, hab. d'or ch. d'une fleur-de-lis d'azur, sommé d'une couronne impériale, les bras remplacés par des ailes d'azur, ch. chacune d'un croiss. d'or, celui à dextre cont., et celui à sen. tourné. **L.** d'arg. et d'azur. **S.:** deux griffons d'azur, ch. des croiss. sur les ailes. **D.:** FACTA, NON VERBA.

Neumann de Puchholtz — *Aut.* Ec.: aux 1 et 4 de gu. à un serpent d'arg., cour. d'or; aux 2 et 3 d'azur plein. **C.:** un vol, coupé de gu. sur azur.

Neumann de Spallart — *Vienne* (Chevaliers, 187...) Tiercé en fasce: au 1 d'or à la demi-aigle de sa., mouv. du coupé; au 2 de gu. chaussé d'or, le gu. ch. de trois pals d'arg.; au 3 d'azur à la fasce vivrée d'or. L'écu entouré d'une bord. de sa., ch. de six abeilles d'or. Deux cq. cour. **C.:** 1° un vol cont., l'aile de derrière d'or plein, l'aile de devant de sa., ch. d'un écusson d'or, surch. d'une roue de moulin de sa.; **I.** d'or et de sa.; 2° un lion iss. d'or, tenant de ses pattes un faisceau des licteurs, lié de gu.; **I.** d'or et d'azur. **D.:** PER LABOREM AD HONOREM.

Neumanns — *Bav.* De sa. au chev. d'arg., ch. de trois tourt. de gu. **C.:** deux prob. coupées, à dextre de sa. sur arg., à sen. d'arg. sur gu. **L.** conformes aux émaux des prob.

Neumar — *Aut.* De sa. à un griffon d'or, cour. du même, tenant entre ses pattes une baratte d'or; le griffon acc. en p. d'un tertre de sa., enveloppé de flammes d'or. **C.:** un homme iss., cour. de feuillage de sin., hab. de gu., bout. d'or, tenant de sa main dextre, par le sommet du chapeau, une tête d'homme de carn., posée de profil, coiffée d'un chapeau conique de gu., le col dégouttant de sang. **L.:** à dextre d'or et de sa., à sen. d'arg. et de gu.

Neumayer — *Nuremberg.* D'or à un cheval galopant de sa., bridé de gu. **C.:** deux cornes de buffle, coupées alt. d'or et de sa.

Neumayer — *Allem.* Taillé de sa. sur or; à une licorne ramp. d'arg., br. sur le tout. Cq. cour. **C.:** la licorne, iss. **L.** d'or et de sa.

Neumayer — *Allem.* D'arg. à un chapeau d'abbé de gu. Cq. cour. **C.:** un buste d'homme, hab. de gu., coiffé du chapeau de l'écu.

Neumayr — *Boppard* (*Prov. rhén.*) Parti: au 1 d'arg. à une étoile de sa.; au 2 de sa. à un croiss. figuré d'arg. **C.:** l'étoile, soutenue du croiss.

Neumayr — *Franconie.* D'or à un arbre de sin., posé sur un tertre du même; et un poisson nageant d'arg., engagé dans les branches de l'arbre. **C.:** une rose de gu., tigée et feuillée du même. **L.** d'or et de sin.

Neumayr — *Bav.* Ec.: aux 1 et 4 d'azur à un marteau d'arg., posé en bande; aux 2 et 3 de sa. à une cloche d'or. **C.:** quatre pl. d'aut., alt. d'arg. et d'azur. **L.** d'arg. et d'azur.

Neumayr — *Lanquart* (*Bav.*) (Conc. d'arm., 1639.) De gu. à un cavalier, hab. d'un habit de cuir, coiffé d'un chapeau de sa., panaché d'azur et d'arg., tenant de sa main dextre un panache de plumes de paon au nat. et monté sur un cheval bai galopant; le tout soutenu d'un tertre de sin. **C.:** deux seaux d'or attachés à des bâtons passés en saut., entre deux prob. de sa. **L.:** à dextre d'or et d'azur, à sen. d'arg. et de gu.

Neumayr — *Allem.* D'arg. à un fer de flèche au nat. Cq. cour. **C.:** le fer de flèche. **L.** d'arg. et de gu.

Neumayr — *Allem.* Coupé de gu. sur arg.; à un griffon de l'un en l'autre; à la champagne de sa., ch. d'un grillage d'or, mouv. de la p. et touchant les flancs de l'écu. Cq. cour. **C.:** un griffon iss., sans ailes, coupé d'arg. sur gu.; entre un vol, l'aile dextre taillée de gu. sur arg. et l'aile sen. tranchée d'arg. sur gu. **L.:** à dextre d'arg. et de gu., à sen. d'or et de sa.

Neumayr, v. **Naimer.**

Neumon — *Allem* Ec.: aux 1 et 4 de gu. au lion d'or; aux 2 et 3 d'azur à un croiss. figuré cont. d'or, posé en bande. Cq. cour. **C.:** un homme iss., posé de profil, hab. de gu., supp. de sa main dextre étendue un croiss. figuré montant d'or; entre un vol à l'antique de sa. **L.:** à dextre d'or et de gu., à sen. d'or et d'azur.

Neumüller — *Aut.* (An., 1782.) Parti d'arg. et d'azur, à une pile de l'un en l'autre. Cq. cour. **C.:** une anille d'azur, accolée d'un serpent d'or, cour. du même, la tête levée. — (Chevaliers, 1806.) Parti d'azur et d'arg.; chapé de l'un en l'autre. Deux cq. cour. **C.:** 1° le cimier de 1782; 2° trois pl. d'aut., une d'arg. entre deux d'azur.

Neumüller von Burgstall (Edle **von**) — *Bav.* (Nob. du St.-Empire, 1 sept. 1746.) Ec.: aux 1 et 4 d'arg. au chev. d'azur, acc. de trois roses de gu., bout. d'or; aux 2 et 3 de sa. au lion cour., tenant entre ses pattes une étoile, le tout d'or, celui du 3 cont. Sur le tout de sa. à un château carré d'arg., sommé de deux tours aux toits pointus du même. Deux cq. cour. **C.:** trois pl. d'aut., une d'azur entre deux d'arg.; **I.** d'arg. et d'azur; 2° le lion du 2, iss.; **I.** d'or et de sa.

Neundorff — *Allem.* Parti: au 1 d'or à la demi-aigle de sa., mouv. du parti; au 2 coupé: *a.* de gu. à un renard naiss. d'arg., mouv. du coupé; *b.* d'arg. à trois trèfles de sin. Cq. cour. **C.:** cinq pl. d'aut.: d'arg., de gu., de sa., d'azur et d'arg. **L.:** à dextre d'arg. et de gu., à sen. d'or et de sa.

Neundörffer — *Nuremberg.* Parti: au 1 de gu. à la barre d'arg., ch. d'une rose du champ, et acc. de deux roses du sec.; au 2 de sa. à un griffon d'or, tenant une épée du même et soutenu d'un tertre de sin. Cq. cour. **C.:** le griffon iss. **L.:** à dextre d'arg. et de gu., à sen. d'or et de sa.

Neuneck — *Souabe* (M. ét.) De gu. à la fasce d'or, surm. d'une étoile (9) du même. Cq. cour. **C.:** un vol, aux armes de l'écu.

Neuner — *Allem.* Ec.: aux 1 et 4 de gu. à un pélican avec ses petits d'arg. sur un tertre de sin., celui du 1 cont.; aux 2 et 3 de sa. au lion d'or, celui du 3 cont. Cq. cour. **C.:** les meubles du 1, entre deux prob. coupées, à dextre d'or sur sa., à sen. d'arg. sur gu. **L.** conformes aux émaux des prob.

Neuner de Breitenegg — *Bav.* (An., 17 juillet 1791.) Coupé: au 1 parti: *a.* de sa. au lion d'or, tenant entre ses pattes une étoile (8) du même; *b.* d'azur à un tonneau d'arg., posé debout, sommé d'un annelet d'or; au 2 d'or à un château flanqué de deux tours au nat., posé sur une terrasse de sin. Cq. cour. **C.:** le lion, iss.

Neunheuser — *Luxemb.* (An., 2 avril 1744; rec. de nob., 10 déc. 1841.) D'azur à deux chardons en fleurs, au nat., passés en saut. Cq. cour. **C.:** un chardon de l'écu, en pal. **L.** d'arg. et d'azur. **S.:** deux lévriers d'arg., coll. de gu., bordé et bouclé d'or [Une branche de cette fam. portait en cimier une tour de gu.; supports, deux lions d'or, arm. et lamp. de gu., tenant des bannières aux armes de l'écu.]

Neupauer — *Aut.* (An., 16 janv. 1792; chevaliers, 1817.) D'azur à un paysan, hab. au nat., posé sur une

Universitäts- und
Landesbibliothek Düsseldorf

terrasse de sin., tenant de sa main dextre une grappe de raisins d'or, pamprée de sin., et de sa sen. une faucille au nat.; adextré de trois épis d'or et senestré d'une ruche du même, entourée de six abeilles volantes. Deux cq. cour. **C.:** 1° une aigle cont. de sa.; 2° trois épis d'or, entre un vol de sa. **L.** d'or et d'azur.

Neupauer — *Aut.* (Chevaliers, 29 mai 1857; barons, 20 fév. 1876 et 12 déc. 1883.) D'azur à un jeune homme en costume styrien (pourpoint grisâtre, chemise blanche, ceinture blanche bordée de sin., culotte, souliers et chapeau de sa., bas d'arg.), tenant de sa main dextre une grappe de raisins d'azur, pamprée de deux pièces de sin., et de sa main sen. une faucille au nat., en pal, le tranchant à dextre; posé sur une terrasse au nat., ladite terrasse supp. à dextre trois épis feuillés d'or et à sen. une ruche du même entourée de six abeilles. Deux cq. cour. **C.:** 1° trois épis feuillés d'or, entre un vol de sa.; 2° trois pl. d'aut., une d'or entre deux d'azur. **L.** d'or et d'azur. **S.:** deux lions d'or.

Neurath — *Wurt.* (Nob du St.-Empire, 6 fév. 1791; barons, 3 mars 1851.) Coupé, d'azur à une étoile d'or, sur sin. à une roue de six rayons d'arg.; à la fasce diminuée d'arg., br. sur le coupé. Cq. cour. **C.:** une aigle iss. de sa., sauf l'aile dextre qui est d'azur et ch. d'une étoile d'or. **L.:** à dextre d'or et d'azur, à sen. d'arg. et de sin.

Neurden — *Holl.* D'azur à un vol d'arg. **C.:** le vol.

Neurenberg (van) — *Dordrecht.* D'arg. à trois pals de sin.; à la fasce d'or, ch. de trois merlettes de sa., br. sur le tout. Cq. cour. **C.:** une merlette de sa. **L.** d'or et de sa.

Neurodt — *Rothenburg* (*Bav.*) D'arg. à trois bandes de sa. **C.:** deux prob., coupées alt. de sa. et d'arg.

Neuscheler — *Suisse.* De gu. à deux croiss., le premier montant et l'autre versé, s'entretouchant du dos, acc. de deux étoiles, 1 en chef et 1 en p., le tout d'or.

Neustadt — *Prusse* (An., 20 avril 1673.) De sa. à la fasce d'or, acc. de trois roses du même.

Neustadt — *P. de Mersebourg.* De sa. à la bande d'arg. **C.:** trois bâtons ornés de grelots.

Neustaedter — *Hongrie* (Barons, 1 mai 1819.) Ec.: aux 1 et 4 parti d'arg. et de gu., à deux demi-vols adossés, de l'un à l'autre; au 2 d'azur au lion d'or, cour. du même; au 3 d'azur à un renard ramp. d'arg., le col percé d'une épée en fasce; et une étoile d'or, posée au canton dextre du chef. Sur le tout d'arg. à un roc d'échiquier de sa. Trois cq. cour. **C.:** 1° un vol cont., tranché de gu. sur arg.; **I.** d'arg. et de gu.; 2° un chapeau piramidal de sa., retr. d'arg., sommé de cinq pl. d'aut., alt. de sa. et d'arg.; **I.** d'arg. et de sa.; 3° le lion, iss.; **I.** d'or et d'azur. **S.:** deux lions d'or.

Neustaedter *dit* **Stürmer**, v. **Stürmer d'Unternesselbach** *dit* **von Neustetter.**

Neusteter *dit* **Lochner** — *Nuremberg.* D'arg. à trois têtes et cols de paon au nat. **C.:** une prob. d'arg., ornée le long du dos d'une crête de gu., chaque angle sommé d'une plume de paon au nat.

Neuthal — *Allem.* Ec.: aux 1 et 4 de gu. à un senestrochère, arm. d'arg., la main de carn. tenant une épée du sec., garnie d'or; aux 2 et 3 d'or à trois grenades allumées, au nat. Cq. cour. **C.:** le senestrochère du 1, posé sur le coude, entre un vol de sa. **L.:** à dextre d'or et de sa., à sen. d'arg. et de gu.

Neutperg — *Allem.* Ec d'azur et d'arg. Cq. cour. **C.:** deux prob., coupées alt. d'arg. et d'azur.

Neuvecelle — *P. de Vaud.* De gu. au lion d'or.

Neuve-Eglise — *Auv.* D'arg. à la croix aiguisée et vidée de sa.

Neuville — *Bret.* D'arg. à trois chev. de sa.

Neuville — *Norm.* D'arg. treillissé de gu., semé de mouch. d'herm. dans les claire-voies.

Neuville — *Auv.* De sa. à la bande d'arg.

Neuville — *Auv.* D'azur à la croix échiq. de sa. et d'arg.

Neuville de la Grée — *Ile-de-Fr.* D'or, au chef de sa.

Neuville de Plessix-Bardoul — *Bret.* De gu. au saut. de vair.

Neuville de St.-Remy — *Norm.* De sa. à trois bes. d'or; au chef d'herm.

Neuviller — *Lorr.* D'or à un château sommé de trois tours de gu.

Neuvy — *Bourg.* De gu. à trois annelets d'arg.

Neuwiler — *St.-Gall.* D'azur à la bordure d'or; à un tertre de trois coupeaux de sin., br. sur la bord. et sommé d'une fleur-de-lis d'or. **C.:** la fleur-de-lis. **L.** d'or et d'azur.

Neuwürth — *Ratisbonne.* Parti d'arg. et de gu., à deux roses de l'un à l'autre, les tiges d'or, passées en saut. et mouv. d'un tertre du même, br. sur le parti. **C.:** un homme iss., tenant de chaque main deux roses tigées.

Nevado — *Castille.* De gu. à l'aigle d'or.

Neve — *Tournaisis, Louvain.* D'or à la bande de gu., acc. en chef d'une rose d'azur et en p. d'une étoile du même. **C.:** une étoile d'or. **D.:** FLORESCIT ET LUCET.

Neve — *Dan.* (An., 6 avril 1731. M. ét. en 1780.) Ec.: aux 1 et 4 d'arg. à une colonne de gu., entourée en haut d'une couronne de chêne de sin.; aux 2 et 3 d'azur à trois rochers accostés d'arg., acc. de trois étoiles d'or, rangées en chef. **C.:** une étoile d'or, entre un vol d'arg.

Neve — *Esp.* D'arg. à la fasce d'azur, ch. d'une étoile d'or et acc. de trois roses de gu., barbées de sin.

Neve (de) — *Amsterdam.* De gu. à cinq fleurs-de-lis d'arg., 2, 2 et 1, les deux premières mouv. des flancs de l'écu.

Neve (de) — *Holl.* D'azur à une étoile d'or; au chef du même, ch. de trois tourt. d'azur. **C.:** l'étoile, entre un vol d'azur [Armes du général *de Neve.*]

Neve (de) — *Gand* (Chevaliers du St.-Empire, 1 oct. 1715; barons, 3 oct. 1736; rec. dudit titre, 28 juillet 1830.) De gu. à une truite d'arg., posée en bande. Cq. cour. **C.:** un pélican avec ses petits d'or et sa piété de gu. **T.:** à dextre un Indien de carn., ceint et cour. de plumes de diverses couleurs, les bras et les jambes ornés du même, tenant de sa main dextre un arc et de sa sen. une bannière aux armes de l'écu (la truite posée en barre), portant le carquois sur le dos rempli de flèches; à sen. un Turc, hab. d'une tunique courte d'azur, bordée d'herm., liée autour du corps d'une écharpe blanche, la tête coiffée d'un turban du même; tenant de sa main dextre une bannière aux armes de l'écu et de sa sen. une épée haute d'arg., garnie d'or. Au-dessus du cimier les mots. DE NEVE CRIE: et au-dessous de l'écu les mots VOORDE VOORDE!

Neve (de) — *Fl. fr.* D'herm.; au chef d'azur, ch. de trois gerbes d'or. — *Ou:* D'herm. à la fasce d'azur, ch. de trois gerbes d'or.

Nevele — *Tournaisis* (Chevaliers, 8 janv. 1688.) D'arg. à la croix engr. de gu., ch. d'une quintefeuille du champ [V. **Nivelle.**]

Neverlée (Barons) — *Brab.* De gu. à trois fleurs-de-lis d'arg. **C.:** une fleur-de-lis d'arg.; entre un vol, de gu. et d'arg. **S.:** deux lions d'arg., arm. et lamp. de gu.

Nevers (Anciens comtes **de**). Ec.: au 1 de *Bourgogne moderne:* au 2 de gu. à trois rateaux d'or (*Rethel*); au 3 d'*Artois;* au 4 de *Brabant.*

Nevers (Duc **de**), v. **Mancini-Mazarini.**

Nevert — *Dauphiné.* D'arg. à une tête de More, tort. et coll. du champ, soutenue d'un croiss. d'azur; au chef du même, ch. d'une nuée mouv. du flanc dextre et d'un soleil d'or mouv. de l'angle sen.

Neverum — *P. d'Utrecht.* De sin. à trois lévriers courants d'arg., coll. de gu.

Nevery — *Aut.* (Chevaliers, 20 avril 1789.) D'arg. à un cerf naiss. au nat., iss. d'une couronne d'or, posée sur un tertre de sin.; le cerf acc. d'une croisette de gu. entre ses cornes. Deux cq. cour. **C.:** 1° le cerf, iss. et cont.; **I.** d'arg. et de gu.; 2° un griffon iss. d'or, tenant une rose de gu., tigée et feuillée de sin.; **I.** d'arg. et d'azur.

Névet (Marquis) — *Bret.* D'or au léopard morné de gu. **D.:** PÉRAG? (*Pourquoi?*)

Neveu — *Maine, Anjou.* D'azur à trois écussons d'or.

Neveu des Chateaux — *Norm.* D'azur à deux épées d'arg., garnies d'or, passées en saut.; au chef de gu., ch. de trois bes d'or.

Neveu de la Folie, v. **Neveu de Windschläg.**

Neveu de Windschläg — *Bade,* orig. d'*Anjou* (Barons, 17 déc. 1700.) De sin. à deux ancres d'arg., les bouts d'or, renv. et passées en saut. Cq. cour. **C.:** une ancre de l'écu, renv. et mise en pal.

Neveue marquis **d'Aiguebelle** — *France.* D'azur à un rocher au nat., mouv. d'une mer du même; au chef de gu., ch. de trois massues d'or, l'une posée en fasce et les deux autres br. en saut. **S.:** deux lions. **D.:** ABSTINE ET SUSTINE.

Névez (le) — *Bret.* D'arg. à trois chev. de gu.

Nevignan — *Guyenne, Gasc.* D'arg. à la croix de gu.; à la bord. d'azur, ch. de douze roses d'or.

Nevile de Grove — *Nottinghamshire* (Baronet, 24 fév. 1674—75. M. ét. en 1686.) De gu. au saut. d'arg. Deux cq., le 1 cour. **C.:** 1° une tête et col de boeuf cont., au nat.; 2° un chapeau de tournoi de gu., retr. d'herm., supp. une galère de sa., les voiles ferlées. **D.:** NE VILE.

Nevill marquis **d'Abergavenny** — *Angl.* (Baron de *Bergavenny.* 1450; vicomte *Nevill de Birling* et comte d'*Abergavenny,* 17 mai 1784; comte de *Lewes* et marquis d'*Abergavenny,* 14 janv. 1876.) Ec.: aux 1 et 4 de

Universitäts- und
Landesbibliothek Düsseldorf

gu. au saut. d'arg. (*Nevill de Raby*), ch. d'une rose du champ, bout. d'or, barbée de sin.; aux 2 et 3 d'or fretté de gu.; au canton parti d'herm. et d'or à une galère de sa., br. sur le parti (*Nevill de Bulmer*). **C.:** un boeuf d'arg., accorné d'or, onglé de sa., l'épaule ch. d'une rose de gu., bout. d'or, barbée de sin. **S.:** deux boeufs pareils à celui du cimier, coll. et enchaînés d'or. **D.:** NE VILE VELIS.

Nevill duc **de Bedford** — *Angl.* (Comte de *Northumberland*, 27 mai 1465; marquis de *Montagu*, 25 mars 1470; duc de *Bedford*, 5 janv. 1469. M. ét. en 1483.) De gu. au saut. d'arg.; au lambel comp. d'arg. et d'azur, en chef.

Nevill baron **Furnival** — *Angl.* (M. ét.) De gu. au saut. d'arg., ch. d'un martinet de sa.

Nevill comte **de Kent** — *Angl.* (Baron *Fauconberg* et comte de *K.*, 1461. M ét. en 1463.) De gu. au saut. d'arg., ch. d'une étoile de sa.

Nevill baron **Latimer** — *Angl.* (M. ét. en 1430.) De gu. au saut. d'arg., ch. d'un annelet de sa.

Nevill de Raby (Baron. M. ét.) Les armes de **Nevill** comte **de Westmoreland.**

Nevill comte **de Warwick et de Salisbury** — *Angl.* (Comte de *Warwick*, 23 juillet 1449 et 2 mars 1450; comte de *Salisbury*, 1460. M. ét. en 1471.) Les armes de **Nevill** comte **de Westmoreland.**

Nevill comte **de Westmoreland** — *Angl.* (Comte, 1397. M. ét. en 1570.) De gu. au saut. d'arg. Cq. cour. **C.:** un boeuf. **S.:** deux lévriers colletés.

Neville baron **Braybrooke.** Les armes de **Griffin** baron **Braybrooke.**

Nevrezé — *Auv.* Coupé, d'azur à deux colombes affr. d'arg., sur sin. à un cerf pass. d'or; à la fasce ondée d'arg., br. sur le coupé.

Newald — *Aut.* (Chevaliers, 3 juillet 1874.) De sa. à l'aigle ép. d'or; à la fasce coupée de gu. sur arg., br. sur l'aigle, ladite fasce ch. d'une croix de l'un en l'autre. Deux cq. cour. **C.:** 1° un vol à l'antique, l'aile de devant d'or, celle de derrière de sa.; **I.** d'or et de sa.; 2° un cygne d'arg., bq. et m. de sa.; **I.** d'arg. et de gu.

Newark (Lord), v. **Leslie** lord **Newark.**

Newark (Vicomte), v. **Pierrepont** duc **de Kingston**, et **Pierrepont** comte **Manvers.**

Newborough (Baron), v. **Wynn** baron **Newborough.**

Newbottle (Baron), v. **Kerr** marquis **de Lothian.**

Newburgh comte **de Warwick** — *Angl.* (M. ét. en 1242.) Losangé d'or et d'azur; à la bord de gu., ch. de huit bes. d'arg.

Newburgh (Comtes **de**), v. **Bandini-Giustiniani, Eyre, Livingston** et **Radcliffe** — comtes **de Newburgh.**

Newburgh (Baron), v. **Cholmondeley** marquis **de Cholmondeley.**

Newbury (Baron), v. **Fitzroy** duc **de Southampton.**

Newcastle (Ducs **de**), v. **Cavendish, Clinton-Pelham-Fiennes, Holles** et **Pelham-Holles** — ducs **de Newcastle.**

Newcomen vicomte **Newcomen** — *Irl.* (Baronet, 9 oct. 1781; baron *Newcomen*, 30 juillet 1800; vicomte *Newcomen*, 11 fév. 1803. M. ét. le 15 janv. 1825.) D'arg. à une tête de lion de sa., acc. de trois croiss. de gu. **C.:** une patte de lion de sa., en pal. **S.:** à dextre un cheval bai; à sen. un dogue au nat., semé de croiss. de gu. **D.:** VIGILANT.

Newcomen de Kenagh — *Irl.* (Baronet, 30 déc. 1625. M. ét. le 27 avril 1789.) Les armes précédentes, sans supports ni devise.

Newdigate d'Arbury — *Angl.* (Baronet, 24 juillet 1677. M. ét. le 2 déc. 1806.) De gu. à trois pattes de lion d'arg., posées en pals, 2 et 1. **C.:** une fleur-de-d'arg.; *ou*, une patte de lion d'arg., en pal; *ou*, un cygne d'arg., bq. et m. de gu., coll. d'une couronne d'or, enchaîné de sin.; *ou*, un cheval courant d'azur, jetant des flammes par les narines.

Newen — *Allem.* D'arg. à deux bandes de gu.; et trois croiss. d'or, rangés entre les bandes, les cornes dirigées vers le canton dextre du chef. Cq. cour. **C.:** une étoile d'or, sommée d'une aigrette d'arg.; entre deux prob. coupées, à dextre de gu. sur or, à sen. d'arg. sur gu. **L.:** à dextre d'arg. et de gu., à sen. d'arg. et d'azur.

Newhaven (Vicomte), v. **Cheyne** vicomte **Newhaven.**

Newlin — *Pol.* D'azur à une flèche, en pal, le fût croisé d'une traverse, la flèche accostée de deux étoiles, le tout d'or. Cq. cour. **C.:** un demi-vol de sa., percé d'une flèche d'or en bande, la pointe en haut.

Newliston (Baron), v. **Dalrymple** comte **de Stair.**

Newman de Fifehead-Magdalen — *Dorsetshire* (Baronet, 20 déc. 1699. M. ét. le 4 juin 1747.) Ec.: aux 1 et 4 de sa. à trois étoiles d'arg.; aux 2 et 3 d'arg. plein. Sur le tout de gu. à une herse sarasine d'or, surm. d'une couronne royale du même. **C.:** une hirondelle ess. au nat. **D.:** LUX MEA CHRISTUS.

Newman de Mamhead — *Devonshire* (Baronet, 17 mars 1836.) De sa. à trois lions naiss. d'arg., arm. et lamp. de gu. **C.:** un lion ramp. d'arg. **D.:** UBI AMOR, IBI FIDES.

Newman — *Aut.* (Conc. d'arm., 12 juillet 1530.) Parti: au 1 d'or, embrassé à sen. d'azur; l'or ch. d'un croiss. cont. d'azur, senestré d'une étoile du même; l'azur ch. en chef d'un croiss. versé d'or, surmontant une étoile du même, et en p. d'une étoile d'or surmontant un croiss. montant du même; au 2 coupé: *a.* d'or au lion de sa.; *b.* fascé de sa. et d'or, de quatre pièces. Cq. cour. **C.:** un lion iss. de sa., entre un vol, l'aile dextre coupée, d'azur à un croiss. cont. d'or, sur or à une étoile d'azur, l'aile sen. fascée de sa. et d'or de quatre pièces. **L.:** à dextre d'or et d'azur, à sen. d'or et de sa.

Newmarch lord **Newmarch** — *Angl.* (M. ét.) De gu. à cinq los. d'or, accolées en fasce.

Newmarch (Baron), v. **Wentworth** comte **de Strafford.**

Newport — Comté de *Kilkenny* (*Irl.*) (Baronet, 23 août 1789.) D'or au chev. de gu., acc. de trois têtes de léopard de sa. **C.:** une tête de licorne d'arg., accornée, crinée et coll. d'une couronne d'or. **D.:** NE SUPRA MODUM SAPERE.

Newport comte **de Bradford** — *Angl.* (Baron *Newport de High-Ercall*, 14 oct. 1642; vicomte *Newport de Bradford*, 11 mars 1675; comte de *B.*, 11 mai 1694. M. ét. en 1762.) D'arg. au chev. de gu., acc. de trois têtes de léopard de sa. **C.:** une tête et col de licorne d'arg., arr. de gu., accornée et crinée d'or (*Autre cimier:* une tête de licorne d'arg., coll. d'une couronne d'or.)

Newport (Comte, vicomte et baron), v. **Blount** comte **de Newport, Bridgeman** comte **de Bradford** et **Jocelyn** comte **de Roden.**

Newry et Morne (Vicomte), v. **Needham** comte **de Kilmorey.**

Newton de Barrs-Court — *Gloucestershire* (Baronet, 16 août 1660. M. ét. le 6 avril 1743.) Ec.: aux 1 et 4 de sa. à deux os de mort d'arg., passés en saut; aux 2 et 3 d'arg. au chev. d'azur, ch. de trois gerbes d'or. **C.:** un prince sarasin, cour. d'or, agenouillé et présentant une épée d'arg., garnie d'or.

Newton de Charlton — *Kent* (Baronet, 2 avril 1620. M. ét. le 22 janv. 1700.) D'azur à deux pl. d'aut. d'arg., passées en saut., acc. de trois hures de sanglier du même, languées de gu., défendues d'or. Cq. cour. **C.:** une hure de sanglier de l'écu, accostée de deux pl. d'aut. d'arg.

Newton de Newton — *Ecosse* (Baronet. M. ét.) De sin. au lion d'or; au chef du même, ch. de trois roses de gu. **C.:** le lion, iss., tenant un sabre. **D.:** PRO PATRIA.

Newton (Baron), v. **Langton** baron **de Newton** et **Tylney** comte **Tylney.**

Newton-Butler (Baron **de**), v. **Butler-Danvers** comte **de Lanesborough.**

Ney — *P. de Vaud.* Coupé, d'azur à deux roses d'arg., sur arg. à un arbre arr. de sin.; à la fasce d'or, br. sur le tout et ch. d'une rose de gu.

Ney duc **d'Elchingen** prince **de la Moskowa** — *Lorr.* (Duc d'*E.*, 1806; prince *de la M.*, 1813.) D'or bordé d'azur; en coeur un écusson du sec. à l'orle du premier, acc. à dextre et à sen. d'une main de sa., arm. d'un sabre d'arg., la main dextre mouv. de sen., et la main sen. mouv. de dextre; au chef de l'écu de gu. semé d'étoiles d'arg. [Depuis 1857, cette maison s'est divisée en deux branches, dont l'ainée porte le titre de duc d'*Elchingen* et la cadette celui de prince *de la Moskowa*.]

Neydau, v. **Nidau.**

Neydeck — *P. de Halberstadt.* Coupé d'arg. sur gu. **C.:** un panache de pl. d'aut. coupé d'arg. sur gu.

Neydeck — *Bav.* Coupé: au 1 de gu. plein; au 2 de gu. chapé-ployé d'arg. **C.:** un chapeau piramidal de gu., retr. d'un chapé d'arg. sur gu., et sommé d'une queue de paon au nat.

Neydeck [anciennement **Neudecker de Mehrenhöil**] — *Bav.* (Nob. du St.-Empire, 5 janv. 1534.) D'azur à une épée d'arg., la pointe en bas, accostée de deux croiss. affr. d'or. **C.:** une jeune homme iss., hab. d'azur, la tête cour. de feuillage de sin. et de roses de gu. et d'arg., mouv. d'un croiss. montant d'or, et tenant de sa main dextre une épée d'arg. en pal et de sa sen. un bouclier ovale d'or, à nombril du même. **L.** d'or et d'azur.

Universitäts- und
Landesbibliothek Düsseldorf

Neydeck (Barons) — *Aut.* D'or au chev. ployé de gu. Cq. cour. **C.:** un demi-vol, aux armes de l'écu.

Neydeck — *Tirol.* D'arg. à trois coquilles de gu., posées et rangées en bande. Deux cq., le 1 cour. **C.:** 1° un buste de More cont., hab. de gu., la tête sommée d'une pl. d'aut. du même et tort. aussi de gu.; 2° un chapeau piramidal de gu., le retroussé d'arg. ch. de trois coquilles rangées de gu.; le chapeau cour. d'or et sommé de cinq pl. d'aut., alt. de gu. et d'arg. [V. **Brouerius van Nideck.**]

Neydeck (Barons) — *Alsace.* Ec.: aux 1 et 4 d'arg. à trois coquilles de gu., posées et rangées en bande; aux 2 et 3 de sa. à un basilic d'or, ailé du même, posé sur un tertre de trois coupeaux d'arg. Trois cq. cour. **C.:** 1° un buste de vieillard cont., hab. de sa. au rabat d'or, coiffé d'un tortil d'or et de sa., et sommé de trois pl. d'aut. d'or; **I.** d'or et de sa.; 2° un chapeau piramidal de gu., le retroussé de fourrure ch. de trois coquilles de gu., rangées en fasce; ledit chapeau cour. d'or, sommé de trois pl. d'aut., une d'or entre deux de sa.; **I.** d'arg. et de gu.; 3° les meubles du 2; **I.** d'or et de sa.

Neye — *Allem.* De sin. à un bouclier d'or de forme carrée, les angles arrondis, terminé en pointe arrondie en haut et en bas. **C.:** le meuble de l'écu, entre un vol de sin.

Neyen — *Luxemb.* D'azur à trois croix recr. d'arg.

Neyeret — *Dauphiné.* D'or à une tête de More, tort. d'arg.

Neymann ou **Neymann-Splawa** — *Posnanie* (An., 26 oct. 1775.) De gu. à deux bandes ondées d'arg. Cq. cour. **C.:** un vol d'arg.

Neymet — *Agénais.* De sin. à un cygne d'arg. ou d'or.

Neyn (de) — *Rotterdam.* Ec. d'arg. et d'or; au lion éc. de gu. et de sa., br. sur le tout; à la fasce ondée d'azur, br. sur le lion. **C.:** le lion iss., entre un vol-tanneret éc. d'arg. et d'or.

Neyrat — *Lyonnais.* D'azur semé d'étoiles d'arg.

Neyret — *Ile-de-Fr.* D'azur à la fasce d'or, acc. en chef de trois étoiles rangées du même et en p. d'un croiss. d'arg.

Neyret — *Lyonnais.* Coupé: au 1 d'azur à une ombre de soleil, mouv. du canton dextre du chef et une nuée d'arg., contre-mouvante du flanc sen.; au 2 d'arg. à une tête de More, tort. d'arg.

Neyrieu-Domarin — *Dauphiné.* D'or à un griffon de gu.; au chev. d'arg., br. sur le tout.

Neyron de St.-Julien — *Forez* (An., 1768; barons, 4 déc. 1846.) D'azur à un héron d'arg., posé sur une terrasse de sin.

Neys — *P. de Liége.* D'or à trois roses de gu.; au fr.-q. d'arg., ch. de trois pièces de vair d'azur, rangées en fasce.

Neys — *Lorr.* (An., 23 août 1629.) Ec.: aux 1 et 4 d'azur à trois bes. d'or; aux 2 et 3 d'azur à trois bandes d'or.

Neys — *Aut.* D'or à une rivière en bande ondée au nat., supp. un oiseau au nat., le vol levé. Cq. cour. **C.:** un vol de sa., l'aile dextre ch. d'une barre et l'aile sen. d'une bande d'arg. **L.** d'or et de sa.

Neys (de) — *Holl.* D'or à une tête de More, tort. d'arg., en chef, et un flanchis de gu. en p.

Neys de Candeau, v. **Nays de Candeau.**

Neyser de Neysersheim — *Palatinat* (Nob. du St.-Empire, 5 juin 1722.) D'azur à la bande échiq. d'arg. et d'or, ch. d'un surtout d'azur surch. d'une étoile (8) d'or; ladite bande acc. en chef d'une aigle de profil iss. de sa., bq. et m. d'or, sur un tertre à trois coupeaux de sin., et en p. d'une licorne ramp. d'arg., accornée et crinée d'or, soutenue d'une terrasse de sin. Cq. cour. **C.:** l'aigle. **L.** d'or et d'azur.

Neyt — *Gand.* De sa. au chev. d'herm., acc. de trois têtes de cheval d'arg.

Neyts — *Bruges* (An., 28 avril 1722.) De gu. à une tête et col de cheval d'arg., crinée d'or, mouv. de la p. de l'écu, bridée d'un licou d'or; au chef d'arg., ch. de deux trèfles de sin. **C.:** la tête de cheval. **L.** d'arg. et de gu.

Neyts-Cary — *Bruges* (An., 30 sept. 1733.) Les armes précédentes de *Neyts.*

Nezan — *Maine.* De gu. à un cygne d'arg.

Nezenberg — *Souabe.* Coupé de gu. sur or. **C.:** un bonnet de gu., retr. d'or, sommé d'une queue de paon au nat.

Niasi — *Padoue.* Parti de sa. et d'arg.; à un mont isolé de six coupeaux de l'un en l'autre, et une bord. de l'un en l'autre.

Nibas — *Ponthieu.* De gu. à trois épées d'arg., garnies d'or, posées en pals.

Nibbiano (Marquis **de**), v. **Azara** marquis **de Nibbiano.**

Nible — *P. de Vaud.* D'azur à la fasce d'arg., acc. en chef d'une tulipe d'or, la tige courbée vers sen.

Nibler auf Pirubach — *Bav.* (An., 1 fév. 1823.) Ec.: aux 1 et 4 d'arg. à l'aigle de sa., soutenue d'un tertre de sin.; aux 2 et 3 de gu. à la fasce d'arg. Cq. cour. **C.:** un vol de sa., chaque aile ch. d'une fasce d'arg. **L.** d'arg. et de gu.

Niblingen — *Souabe.* De gu. à la croix pattée d'arg. **C.:** un buste d'homme, hab. aux armes de l'écu, coiffé d'un bonnet pointu aux armes de l'écu, retr. d'arg.

Nicati — *P. de Vaud.* D'azur à un rameau d'olivier de sin., en bande, et une plume à écrire d'arg., en barre, le bec en bas, mouv. tous deux d'un croiss d'or en p.; le tout acc. de trois étoiles (5) mal-ordonnées d'arg.

Niccoli — *Florence.* D'azur à la fasce d'or, acc. de six roses d'arg.

Niccoli — *Florence.* De gu. à la fasce d'arg., acc. de trois étoiles d'or.

Niccolini — *Florence.* D'azur au lion léopardé d'arg.; à la bande de gu., br. sur le lion; le tout acc. en chef d'un lambel de quatre pendants de gu., ayant entre les deux pendants du milieu une tiare papale au nat., br. sur deux clés d'or et d'arg. en saut., et entre les deux pendants à dextre et à sen. une fleur-de-lis d'or.

Nice — *Lorr.* (An., 6 juin 1527.) D'azur à un arbre d'or; au chef du même.

Nicey — *Champ.* De gu. au chev. d'arg.; au chef d'azur, ch. de deux coquilles d'arg. **C.:** une hure de sanglier. **T.:** deux enfants nus.

Nichesola — *Vérone.* De sin. à cinq bandes ondées d'or. Cq. cour. **C.:** une tête et col de serpent courbée de sin., le dos longé d'une crête d'or.

Nicholson — *Sydney* (*Australie*) (Baronet anglais, 8 avril 1859.) D'azur à deux fasces nébulées d'arg., acc. en chef d'un soleil d'or entre deux étoiles (8) du même. **C.:** une tête et col de lion d'azur, soutenue d'un rocher au nat. et ch. d'une étoile (8) d'or. **D.:** VIRTUS SOLA NOBILITAS

Nichy — *Allem.* D'azur à trois coquilles mal-ordonnées d'or. Cq. cour. **C.:** une aigle de sa., cour. d'or. **L.** d'or et de sa.

Nicius — *Görlitz.* Coupé d'arg. sur gu.; à une fleur-de-lis de l'un en l'autre. **C.:** un vol coupé alt. d'arg. et de gu., chaque aile ch. d'une fleur-de-lis de l'un en l'autre.

Nicka — *Bohème.* Ec.: aux 1 et 4 d'azur à une couronne d'or; aux 2 et 3 d'or à la demi-aigle de sa., mouv. du parti. Cq. cour. **C.:** un lion d'or, tenant une épée d'arg., garnie d'or, devant un vol à l'antique, l'aile de devant d'azur et l'aile de derrière de sa. **L.** d'or et de sa.

Nickel — *Amsterdam.* D'arg. au chev. d'azur, acc. de trois disques de fer. Cq. cour. **C.:** un bras, arm. au nat., la main de carn. tenant un disque de fer. **L.** d'arg. et d'azur.

Nickel — *Allem.* D'azur au lion d'or, soutenu d'un tertre de sin. **C.:** le lion, iss., tenant une banderole coupée d'or sur azur.

Nickenich — *Westphalie.* D'arg. à trois fusées accolées de gu., touchant les bords de l'écu. **C.:** un bouc iss. d'arg., accorné de gu.

Nickeritz — *Saxe, Prusse.* D'azur à quatre têtes de Tartare de carn., coiffées de turbans d'arg., posées de front, 1 et 3. **C.:** trois des têtes de l'écu, accostées. — *Ou:* le champ de gu. et les têtes au nombre de trois, 1 et 2, les têtes du cimier ayant le turban panaché d'une seule plume, la première de sa., la deuxième d'arg. et la troisième de gu.

Nicki, v. **Nitzki.**

Nickisch (von) und Roseneck — *Silésie* (Nob. du St.-Empire, 18 juillet 1623.) Ec.: aux 1 et 4 d'or à l'aigle de sa., bq., m. et cour. du champ; aux 2 et 3 de gu. à trois roses d'arg., bout. d'or, barbées de sin., rangées en barre. Cq. cour. **C.:** une aigle de sa., bq., m. et cour. d'or; l'aile dextre coupée d'or sur sa. et ch. de trois roses rangées en pal, de l'un à l'autre; l'aile sen. coupée d'arg. sur gu. et ch. de trois roses rangées en pal, de l'un à l'autre. **L.:** à dextre d'or et de sa., à sen. d'arg. et de gu.

Nicki Edle **von Nickelsberg** — *Aut.* (An., 1787.) D'arg. au lion d'or; le champ chapé d'azur. Cq. cour. **C.:** le lion, iss. **L.** d'arg. et d'azur.

Nickmans — *Brab.* D'arg. au saut. de sa.; au canton d'or, ch. d'une tête de More.

Nicla — *Holl.* D'or au chev. de gu., acc. en chef de deux roses du même et en p. d'une autruche de sa.

Niclas — *Nördlingen* (*Bav.*) Coupé: au 1 de gu. au lion léopardé d'or; au 2 d'azur à deux fasces de gu.

Universitäts- und Landesbibliothek Düsseldorf

C.: le lion, iss. **L.:** à dextre d'azur et de gu., à sen. d'or et d'azur.

Nicod — *Besançon* (An., 1534.) D'azur à trois bes. d'or; au chef du même, ch. d'une aigle ép. de sa.

Nicod de Neuvecelle comtes **de Maugny** — *Savoie* (Conf. du titre de comte, 5 nov, 1842.) Parti: au 1 d'azur à trois bandes ondées d'arg.; au 2 d'or au lion de gu. **S.:** deux lions. **D.:** VICTOR ET VICTI PROTECTOR.

Nicol de Kervidy — *Bret.* De sa. à dix coquilles d'arg.

Nicol de Montblanc — *Lang.* De gu. à un nid d'or bordé de sa., garni d'un cygne d'arg., le col hors du nid; au chef d'azur, ch. de trois étoiles d'or.

Nicola — *Allem.* Éc.: aux 1 et 4 d'arg. à trois flammes de gu.; aux 2 et 3 de gu. au lion d'arg., celui du 3 cont. Deux cq. cour. **C.:** 1° un flamme de gu., 2° le lion du 2.

Nicola — *Venise.* Parti: au 1 coupé d'arg. sur gu.; au 2 d'arg. à trois bandes de gu.

Nicola — *Sicile.* De gu. à un chien ramp. d'arg., coll. d'or.

Nicola — *Cattaro* (M. ét.) De gu. au chev. d'or. Cq. cour. **C.:** un vol à l'antique, aux armes de l'écu.

Nicolai — *Delft.* D'arg. à trois trèfles de sin.

Nicolai — *Holl.* D'arg. à six fleurs-de-lis de sa., 2, 1, 2, 1, et le pied d'une septième fleur-de-lis mouv. du chef.

Nicolai — *Holl.* Parti: au 1 d'azur à une cigogne d'arg., bq. et m. d'or; au 2 de sin. à la fasce d'arg.

Nicolai — *Holl.* Éc.: au 1 d'or à la demi-aigle de sa., mouv. du parti; au 2 d'arg. à trois roses de gu.; au 3 d'or à trois barres de gu.; au 4 d'azur à trois étoiles d'or. Sur le tout de sin. à une fleur-de-lis d'or.

Nicolai — *Zél.* Coupé: au 1 d'azur à six bes. d'or, 3, 2, 1, abaissés sous trois étoiles du même, rangées en chef; au 2 de gu. plein. A la fasce d'arg., ch. de trois coquilles de gu., br. sur le coupé.

Nicolaï — *Flandre.* D'or à l'aigle naiss. de sa.; à la pile raccourcie du même, ch. de neuf fleurs-de-lis d'arg., posées 2, 4 et 3. **C.:** un membre d'aigle d'or, la serre en bas.

Nicolai — *Mecklembourg* (Nob. du St.-Empire, 6 fév. 1791.) D'arg. à un vieillard, hab. d'une redingote d'azur, chaussé de bottes de sa., coiffé d'un bonnet de fourrure du même, tenant de sa main dextre un bâton recourbé au nat., la sen. appuyée sur sa hanche, soutenu d'une terrasse de sin. Cq. cour. **C.:** deux prob., coupées alt. d'arg. et d'azur.

Nicolai — *Livonie.* Coupé d'or sur azur. **C.:** une queue de paon au nat., entre deux guidons coupés alt. d'or et d'azur.

Nicolaï — *Prov.* (Conf. de nob., 13 avril 1669.) D'azur à la fasce d'arg., acc. de trois étoiles d'or.

Nicolai — *Aut.* Éc.: aux 1 et 4 d'arg. au lion de sa.; aux 2 et 3 d'or à un massacre de cerf de gu. Cq. cour. **C.:** le lion, iss. **L.** d'arg. et de sa. — (Nob. du St.-Empire, 30 sept. 1586 et 2 juin 1606.) Éc.: aux 1 et 4 d'arg. au lion de sa., cour. d'or; aux 2 et 3 d'or à un massacre de cerf de gu. Cq. cour. **C.:** le lion cour., iss. **L.:** à dextre d'arg. et de sa., à sen. d'or et de gu.

Nicolai — *Aut.* (Nob. du St.-Empire, 7 mars 1756.) D'azur à un agneau pascal pass. d'arg., la tête diadémée d'or, tenant sur son épaule un guidon de gu., bordé d'arg. et ch. d'une croisette pattée d'arg., la partie supérieure de la hampe brunâtre doublement croisée; l'agneau acc. en chef de deux croisettes pattées d'arg., rayonnantes du même; au chef triangulaire de gu., bordé d'or et ch. d'une étoile d'arg., posée au point du chef et surmontant deux crosses épiscopales du même, le bâton de sa., posées en chev. renv., les pieds croisés en saut. Cq. cour. **C.:** une crosse épiscopale de l'écu, br. en bande sur un guidon pareil à celui de l'agneau pascal, passés en saut.; entre deux prob. d'or, ornées chacune à l'ext. de quatre feuilles de tilleul de sin. **L.:** à dextre d'arg. et d'azur, à sen. d'or et de gu.

Nicolai — *Aut.* (Nob. du St-Empire, 17 sept. 1550.) De sin. à trois bes. d'arg., ch. chacun d'une tête de More, tort. d'arg.; au chef d'or, ch. d'une aigle iss. de sa., diademée d'or. **C.:** un buste de femme moresque, tort. d'arg.; entre un vol à l'antique du même. **L.:** à dextre d'or et de sa., à sen. d'arg. et de sin.

Nicolai (Edler Herr **von**) — *Aut.* (Conf. de la nob. du St.-Empire, 25 juillet 1683.) Éc.: aux 1 et 4 d'arg. à une couronne de lauriers de sin.; aux 2 et 3 de gu. à une étoile d'or. Cq. cour. **C.:** une grue iss. d'arg., le vol levé, bq. de gu. **L.** d'arg. et de gu.

Nicolai, v. **Cruydenier.**

Nicolarts — *Flandre.* Burelé de sa. et d'or de douze pièces; au chef d'arg., ch. d'un lion iss. de sa., arm. et lamp. de gu. Cq. cour. **C.:** le lion, iss. **L.** d'or et de sa. **S.:** deux lions d'or, tenant chacun une banderole aux armes de l'écu.

Nicolarts — *Bruxelles* (Barons du St.-Empire, 11 mars 1716.) Éc.: aux 1 et 4 de sin. à trois têtes de léopard d'arg., lamp de gu. (*Bocholtz*); aux 2 et 3 c.-éc., d'arg. à trois fasces de gu., et d'arg. à six los. de gu., 3 et 3 (*Mansfeldt*). Sur le tout burelé de sa. et d'or de douze pièces; au chef d'arg., ch. d'un lion iss. de sa., arm. et lamp. de gu. (*Nicolarts*). **C.:** le lion iss. du surtout. **S.:** deux léopards lionnés d'or, arm. et lamp. de gu., tenant chacun une bannière aux armes du surtout.

Nicolas — *Paris.* D'azur à trois têtes d'enfant d'arg.; à la bord. engr. de gu.

Nicolas — *Lorr.* (An., 1 juillet 1501.) D'azur à la fasce d'or, acc. de trois roses du même.

Nicolas — *Lorr.* (An., 22 août 1516.) D'azur au léopard lionné d'or; à la bord. dentelée d'arg.

Nicolas — *Lorr.* (An., 14 mai 1598.) D'azur à la fasce d'or, acc. en chef de deux roses d'arg. et en p. d'un lion naiss. d'or, tenant de ses pattes une rose d'arg.

Nicolas — *Lorr.* (An., 1617.) D'azur à la croix d'or, ch. d'une tête de léopard de gu. et cant. de quatre croix fleur. d'arg.

Nicolas — *Besançon.* D'azur à une flamme en abîme, acc. en chef de deux étoiles et en p. d'un croiss., le tout d'or.

Nicolas — *Prov.* Parti: au 1 d'azur à trois bottes d'arg., acc. en chef d'un croiss. d'or; au 2 d'azur à deux croiss. d'or, l'un sur l'autre.

Nicolas (Baron de l'Empire) — *France.* Coupé: au 1 d'azur à un dextrochère arm., mouv. du flanc, tenant un sabre et acc. d'une étoile en chef à dextre, le tout d'arg.; au 2 d'azur à la croix de Lorraine d'or.

Nicolas des Champgérault — *Bret.* (An., 1611.) De gu, à la fasce d'arg., ch. de trois merlettes de sa. et acc. de trois têtes de loup d'or. Cq. cour. **C.:** une tête de loup d'or. **S.:** à dextre un lion reg. d'or, arm. et lamp. de gu.; à sen. une sirène au nat. **D.:** EN DOS ESPOIR.

Nicolas de la Fardelière — *Bret.* (An., 1612.) D'or au lion de sa., arm., lamp. et cour. de gu.; au chef de sa.

Nicolas de Kerviziou — *Bret.* D'arg. à un pin d'azur, fruité de trois pommes d'or.

Nicolas de Lacoste — *Limousin, Périgord.* D'azur au lion d'or, arm., lamp. et cour. de gu., tenant une épée d'arg.

Nicolas de Lézernant — *Bret.* D'arg. à trois fasces de sa., acc. de trois quintefeuilles de sin., 2 en chef et 1 en p.

Nicolas de Lussé — *Ile-de-Fr.* D'azur au chev. d'or, acc. en chef de deux mains dextres appaumées, en fasces, d'arg., et en p. d'un croiss. du même.

Nicolas de Marcilly — *Bourg.* D'azur à un coq à un pied levé d'or, tenant en son bec un lacs d'amour du même.

Nicolas de Trévidy — *Bret.* (An., 1497.) D'arg. à la fasce d'azur; au fr.-q. vairé d'arg. et de sa.

Nicolau — *Catalogne.* D'or à un arbre arr. de sin., accosté de deux loups de gu., ramp. contre le fût, la tête retournée.

Nicolau de Montriblond — *Lang., Lyon.* D'azur à un coq d'or, sur une rivière d'arg., surm. de trois canettes de sa. dans un nid d'arg.

Nicolay — *Leewarden.* D'or à trois fasces de sa., ch. chacune de trois trèfles du champ. Cq. cour. **C.:** un trèfle d'or.

Nicolay — *Finlande* (Rec. du titre de baron, 28 juillet 1828.) D'azur à la croix potencée alésée d'arg., cant. de quatre étoiles d'or. Deux cq., le 2 cour. **C.:** 1° une croisette pommetée d'or, entre un vol d'arg.; 2° trois pl. d'aut. d'arg. **D.:** SUSTINE ET ABSTINE.

Nicolay — *Ile-de-Fr., Vivarais* (Marquis de *Goussainville*, 15 mai 1645; marquis de *Nicolay*, 1817.) D'azur à un lévrier courant d'arg., coll. de gu., bordé et bouclé d'or. **C.:** une tête de More. **S.:** deux lévriers reg., pareils à celui de l'écu. **D.:** LAISSEZ DIRE.

Nicolazo de Barmon — *Bret.* D'arg. au léopard de gu.

Nicole — *Lorr.* Coupé d'azur sur arg.: à un phénix de l'un en l'autre, cour. d'or, appuyé sur un brasier de sa., allumé de gu., et fixant un soleil d'or, mouv. de l'angle dextre du chef.

Nicole — *P. de Vaud.* D'azur à une sirène sans bras d'or.

Nicole — *Zara* (M. ét.) D'azur à un N d'or (dans la forme des anciens manuscrits), br. sur un filet ondé et alésé du même en barre. **C.:** trois pl. d'aut., une d'or entre deux d'azur.

Universitäts- und
Landesbibliothek Düsseldorf

Nicolet — *Fribourg.* D'azur à un lévrier pass. d'arg.

Nicolet — *Neufchâtel.* De gu. à deux marteaux d'arg., passés en saut.

Nicolet *dit* **Felix** — *Neufchâtel.* De gu. à deux roses en chef et un lévrier ramp. et coll., en p., le tout d'arg.; acc. en chef d'un F d'or, posé entre les deux roses.

Nicoletti — *Legnago.* Coupé d'azur sur une mer d'arg., l'azur ch. d'une comète d'or, posée en pal.

Nicolics de Rudna — *Hongrie* (Barons, 22 avril 1854.) D'azur au lion d'or, brandissant un sabre d'arg. au-dessus de sa tête. Cq. cour. **C.:** une colombe d'arg., bq. et m. de gu., tenant en son bec un rameau d'olivier de sin. **D.:** VIRTUTUM NEXU.

Nicoller — *Vevey.* Tiercé en pal de sin., d'or et de gu., l'or ch. d'un saut. de sa.

Nicolini — *Rome.* D'azur au lion d'arg., à la bande vodée de gu., br. sur le tout; au chef d'azur, ch. de trois fleurs-de-lis d'or.

Nicolini — Ile de *Lesina* (*Dalmatie*). D'azur au lion d'or. Cq. cour. **C.:** le lion, iss.

Nicolis — *Vérone.* Divisé en chev.: au 1 d'azur à un croiss. versé d'arg. en chef et deux étoiles du même en flancs; au 2 d'or à un tertre de sin., mouv. de la p. Au chev. d'arg., br. sur la division.

Nicolle — *Jersey.* D'azur à trois croiss. d'or. **C.:** un faucon ess. au nat., grilleté d'or. **D.:** ESSORANT VICTORIEUX.

Nicolle — *Jersey, Guernsey, Cornouailles.* De sa. à un phéon d'arg. **C.:** un avant-bras de carn., en pal, tenant un arc d'or, cordé d'arg.

Nicolle — *le Mans.* De sa. au chev. d'or, acc. en chef de deux molettes d'arg. et en p. d'une étoile d'or.

Nicolle — *le Mans.* De gu. à trois lions d'arg.

Nicollinis — *Dalmatie.* D'azur au lion d'or, arm. et lamp. de gu. **C.:** le lion rampant.

Nicollon — *Bret.* D'or à un nid de sa., en coeur, acc. de deux têtes et cols de grue d'azur.

Nicolls de Hardwick — *Northamptonshire* (Baronet, 1641. M. ét. en 1717.) De sa. à trois phéons d'arg. **C.:** une tête de loup de sa.

Nicolosi — *Padoue.* Parti: au 1 de gu. au lion cont. d'or; au 2 d'azur à un loup ramp. d'or.

Nicolson — *Ecosse* (Baronet, 16 janv. 1637.) D'or à une tête de lion de gu., acc. de trois têtes et cols de faucon du même; à la bord. aussi de gu.

Nicolson de Nicolson — *Ecosse* (Baronet, 2 juillet 1629.) D'or à trois têtes et cols de faucon de gu. **C.:** un lion iss. d'or, arm. et lamp. de gu. **S.:** deux aigles d'or, languées de gu. **D.:** GENEROSITATE.

Niczky de Nicz — *Hongrie* (Comtes, 19 août 1765.) Ec.: aux 1 et 4 coupé: *a.* de gu. à une étoile d'or; *b.* d'arg. à trois fasces de gu.; aux 2 et 3 coupé: *a.* d'or à l'aigle de sa.; *b.* d'azur à un dragon d'or. Sur le tout d'or au lion de gu., tenant un sabre d'arg., garni du champ. Trois cq. cour. **C.:** 1° une aigle de sa., la tête cont.; **I.** d'or et d'azur; 2° le lion, iss.; **I.** d'or et de sa.; 3° deux prob., coupées alt. de gu. et d'arg., ornées chacune à l'ext. de deux pl. d'aut., d'arg. et de gu., et d'une pl d'aut. d'arg. dans chaque embouchure; **I.** d'arg. et de gu. **S.:** deux dragons d'or.

Nidau (Comtes) — *Neufchâtel, Hesse, Westphalie.* De gu. au pal d'or, ch. de trois chev. de sa. **C.:** une queue de paon, au nat.; *ou,* un buste de femme, hab. aux armes de l'écu, les bras remplacés par deux ailes d'or. **L.** d'or et de gu.

Nidda — *Hesse* (Comtes. M. ét. avant 1329). Coupé de sa. sur or, le sa. ch. de deux étoiles (8) accostées d'arg. **C.:** une étoile (8) d'or, entre deux prob. de sa. bizarrées d'or.

Nidda (von) — Grand-duché de *Hesse* (Comtes, 1 mai 1808; princes, 14 juin 1821) Coupé de sa. sur or, le sa. ch. de deux étoiles (8) accostées d'arg. *Manteau* de gu., doublé d'herm.

Nidda (zu) — Grand-duché de *Hesse* (Barons, 28 fév. 1878.) Coupé de sa. sur or, le sa. ch. de deux étoiles (8) accostées d'arg. Brl. de sa. et d'or. **C.:** un vol, aux armes de l'écu. **L.** d'or et de sa.

Niddeghem (van) — *Flandre.* D'arg. à deux fleurs-de-lis d'or, tigées du même, alternant avec trois feuilles allongées de sa., le tout mouv. d'une même racine.

Niddry (Baron), v. **Hope** comte **de Hopetoun.**

Nideck, v. **Neydeck.**

Nideck de Lindau — *Suisse.* D'azur à trois étoiles (8) d'or. **C.:** une étoile (8) d'or, chaque rai orné d'une plume de paon au nat., l'étoile soutenue d'un coussin de gu.

Nidecker — *Bâle.* D'azur à deux gerbes d'or, passées en saut., à dextre, et une ruche du sec., à sen., le tout soutenu d'une terrasse de sin., et acc. d'un soleil d'or, mouv. du canton sen. du chef. **C.:** un homme iss., hab. d'azur, rebr. d'or, au rabat du même, coiffé d'un chapeau d'azur, tenant de sa main dextre une rose de gu., tigée et feuillée de sin., la sen. appuyée sur sa hanche.

Nideg — *Suisse.* De gu. à un phéon d'arg., posé en bande. **C.:** un phéon de gu., en pal, orné de trois boules d'arg., une à chaque angle.

Niderhaus — *Tirol.* De sin. à la bande palée d'arg. et de gu. de quatre pièces. Cq. cour. **C.:** une hure et col de sanglier de gu., le dos longé d'une crête palée d'arg. et de gu **L.** d'arg. et de gu.

Nidermair — *Allem.* Parti: au 1 de sa. au lion d'or; au 2 de gu. à deux chev. ployés d'arg. Cq. cour. **C.:** un vol, l'aile dextre coupée d'or sur sa., l'aile sen. aux armes du 2. **L.:** à dextre d'or et de sa., à sen. d'arg. et de gu.

Nidermair — *Aut.* Coupé: au 1 de gu. au lion léopardé d'or, cour. du même: au 2 d'or à la fasce d'azur, ch. de trois étoiles d'or. Cq. cour. **C.:** une étoile d'or; entre deux prob., de gu. et d'azur, ch. chacune d'une fasce d'or. **L.** conformes aux émaux des prob.

Nidermayer de Notdorff — *Allem.* Ec.: aux 1 et 4 de sa. au lion d'or; aux 2 et 3 de gu. à un cerf ramp. au nat. Sur le tout de gu. à un F d'or. Cq. cour. **C.:** un lion iss. d'or, entre deux prob. coupées, à dextre d'arg. sur gu., à sen. d'or sur sa. **L.:** à dextre d'or et de sa., à sen. d'arg. et de gu.

Nido — *Naples.* D'or à un cheval bai ramp.

Nidrist — *Navarre.* De gu. à la croix d'arg.

Niebecker, v. **Neibecker.**

Niebelschütz — *Silésie.* D'azur à deux têtes et cols de cygne affr. d'arg., bq. de gu. **C.:** une colonne de gu., sommée de trois pl. d'aut., une d'arg. entre deux d'azur, et accostée des têtes et cols de cygne de l'écu. **L.** d'arg. et d'azur [V. **Hagemeier** *dit* **de Niebelschütz.**]

Niebergen (van) — *Amsterdam.* Ec.: aux 1 et 4 d'arg. à deux chev. de gu.; au chef du même; aux 2 et 3 gironné d'or et de sa. de dix pièces.

Nieborowski — *Silésie.* Les armes de **Rownia.**

Nieborski de Nieborzyn — *Pol.* Les armes de **Lubicz.**

Niebuhr — *Prusse* (An., 13 fév. 1857.) D'arg. au chev. d'azur, acc. de trois étoiles du même. **C.:** le chev. iss., et deux têtes et cols de cheval d'azur, adossées, mouv. dudit chev.

Niebur — *Hambourg.* D'azur à un oiseau dans une cage au nat. **C.:** un vol à l'antique, l'aile de devant d'arg. et l'aile de derrière d'azur. **L.** d'arg. et d'azur.

Niebur — *Hambourg.* Parti: au 1 de gu. à une terrasse de sin., surm. d'une étoile d'or; au 2 d'arg. à trois pointes ondoyantes de gu., mouv. du flanc sen. **C.:** une étoile d'or, entre deux pl. d'aut., d'arg. et de gu. **L.** d'azur et de gu.

Nieburg (van) — *Holl.* D'arg.; au chef d'or, ch. d'une aigle iss. de sa., bq. de gu. **C.:** un vol de sa. (*Arm. v. G.*)

Nieczay ou **Neczay** — *Ukraine.* Les armes de **Pobog.**

Nieczkowski — *Prusse.* Les armes de **Kosciesza.**

Nieczuja I — *Pol.* De gu. à un tronc d'arbre d'arg., en pal, sommé d'une croisette pattée d'or. Cq. cour. **C.:** les meubles de l'écu, entre un vol de gu.

Nieczuja II — *Pol.* D'azur à un tronc d'arbre coupé et arr. en pal, sommé d'un oiseau ess., le tout au nat. Cq. cour. **C.:** une queue de paon au nat.

Nieczuja-Pruski — *Pol.* De gu. à un tronc d'arbre coupé d'arg., en pal, percé d'une flèche du même, en fasce. Cq. cour. **C.:** cinq pl. d'aut. d'arg.

Niedbruck — *Lorr.* D'arg. à deux fasces, acc. en chef d'un annelet entouré de cinq autres annelets, le tout de gu. **C.:** un buste de femme, les cheveux tressés, hab. aux armes de l'écu. — *Ou:* Coupé: au 1 d'arg. à cinq annelets de gu., rangés en cercle, 1, 2 et 2; au 2 fascé de gu. et d'arg. de quatre pièces. **C.:** un buste de femme, les cheveux tressés, hab. aux armes de l'écu.

Niederbach — *Franconie, Prusse.* Coupé d'or sur sa., l'or ch. de deux feuilles de tilleul de sin., les tiges en bas, mouv. du coupé. **C.:** une feuille de tilleul de sin., la tige en bas, entre deux pl. d'aut., d'or et de sa. **L.** d'or et de sa.

Niederer — *St.-Gall.* D'azur au lion d'or, cour. du même, entre deux vergettes vivrées de gu.

Niederhaus — *Allem.* Barré d'arg. et de gu., de quatre pièces; à une émanchure sen. de sin. et une enchaussure dextre du même.

Universitäts- und
Landesbibliothek Düsseldorf

Niederhäusern — *Berne, P. de Vaud.* Ec. d'azur et de gu.; au lion d'or, br. sur les écartelures.

Niederhoven *dit* **Schluch** — *Westphalie.* D'or au saut. bret. de gu. **C.:** trois pl. d'aut. de gu.

Niederhoven, v. **Nederhauen.**

Niederländer — *Aut.* D'azur à deux poissons d'or, passés en saut. Cq. cour. **C.:** deux poissons d'or, en pals, les têtes en bas.

Niedermayer von und zu Altenburg — *Bav.* (Nob. du St.-Empire, 1666; barons, 23 sept. 1734. M. ét. vers 1840.) Ec.: aux 1 et 4 d'or à un homme iss., hab. d'azur, coiffé d'un chapeau du même, au rabat du champ, brandissant un sabre au nat.; aux 2 et 3 d'or au pal parti d'arg. et d'azur. A la croix pattée de gu., br. sur l'écartelé. Deux cq. cour. **C.:** 1° l'homme iss.; **L.** d'or et d'azur; 2° deux prob. tiercées en fasce, à dextre d'or, d'azur et d'arg., à sen. d'or, d'arg. et d'azur; **L.** d'arg. et d'azur.

Niederstetter — *Prusse* (An., 3 mai 1832.) Ec.: aux 1 et 4 d'arg. à deux clés de sa., passées en saut.; au 2 d'azur à une tour de deux étages d'arg., soutenue d'un mur du même, le tout maconné de sa., ouv. et aj. du champ; à la champagne d'or, ch. de trois coeurs de gu., 2 et 1; au 3 d'azur à un rayon d'or, mouv. du canton sen. du chef; au 4 d'arg. à deux marteaux de sa., emm. au nat., passés en saut., surm. d'une tête de fou avec ses grelots au nat. Sur le tout d'or à un chicot au nat., posé en bande. Cq. cour. **C.:** une étoile d'or; entre un vol, coupé alt. de sa. et d'arg.

Niederthor — *Allem.* De gu. à une tour d'arg., ouv. du champ, posée sur un mont de sin.

Niedhof — *Livonie.* D'azur à un ours ramp. de sa., tenant de ses pattes un fer de faux d'arg. en pal, et entre ses dents trois épis effeuillés d'or, en fasce. Cq. cour. **C.:** l'ours, iss., entre deux plumes de paon au nat. **L.** de gu. et d'azur.

Niedrowski — *Prusse.* Les armes de **Jastrzembiec.**

Niedthaimer — *Allem.* De sa. au lion d'or, tenant de sa patte dextre trois marteaux du même. **C.:** le lion, iss.

Niedzwiecki — *Prusse.* Les armes de **Pobog.**

Nieferlin — *Allem.* D'arg. à deux chev. ployés de gu., l'un renv. et mouv. du chef; flanqué en rond de sa., chaque flanc ch. d'un griffon d'or, celui à dextre cont. Cq. cour. **C.:** un griffon iss. d'or, cour. à l'antique du même. **L.:** à dextre d'or et de sa., à sen. d'arg. et de gu.

Niegolewski — *Posnanie.* Les armes de **Grzymala V.**

Niehans — *Berne.* D'azur à un N d'arg., acc. entre les branches en haut et en bas d'un H plus petit du même. **C.:** un demi-vol, aux armes de l'écu.

Niekercke (van) — *Bruxelles.* D'arg. à deux tours accostées de gu., couvertes de toits pointus d'azur, portillées de sa. Cq. cour. **C.** *ancien:* une tour de l'écu, entre un vol, d'arg. et de gu. **C.** *mod.:* un lion iss. de sa. **S.:** deux lions d'or.

Niekerk (van) — *Middelbourg.* D'azur à trois colonnes d'ordre toscan, accostées, réunies par deux chevrons, en haut entre les colonnes, le tout d'arg. **C.:** une église au nat., le clocher à dextre.

Niekerke (van) — *Holl.* D'arg. à l'aigle de sa.

Niel — *Lorr.* (An., 25 janv. 1720.) D'azur à la fasce d'arg., ch. de trois hures de sanglier de sa. et acc. de quatre cors-de-chasse d'or, 2 en chef et 2 en p., surm. chacun d'une étoile d'arg.

Niel — *Prov.* De gu. à l'aigle de sa.; au chef d'azur, ch. de trois étoiles d'or.

Niel (de) — *Comtat-Venaissin.* D'azur au chev. diminué d'arg., acc. de trois étoiles d'or.

Niel (van) — *P. d'Utrecht et de Gueldre, Rotterdam.* D'or à deux corbeaux adossés de sa., les queues passées en saut.

Niel du Vauniel — *Bret.* De sa. à un château d'or; au chef de gu., ch. d'une étoile d'arg. entre deux mouch d'herm. du même.

Nieles — *Anvers* (An., 11 juillet 1753.) D'azur; au chef d'herm.

Nielly — *Bret.* (Barons, 1815.) D'arg. à un vaisseau au nat., pavillonné de gu., flottant sur une mer de sin.

Nielsen — *Dan.* (An., 1433. M. ét.) D'azur à un croiss. montant de gu., posé en barre, ayant entre ses cornes la moitié supérieure d'une étoile (8) d'or, posée aussi en barre. **C.:** une étoile (5) d'or, les trois rais supérieurs allumés de gu.

Nielsen — *Dan.* (An., 1433. M. ét.) D'arg. au lion naiss. d'azur. **C.:** le lion, iss.

Nielsen — *Dan.* (M. ét.) D'or à une aigle sans tête de sa.

Nielsen — *Dan.* (M. ét.) D'arg. à une jambe de gu., coupée à la cuisse d'or, bottée de gu., éperonnée d'or. **C.:** un éperon d'or, en pal, la molette en haut; entre deux prob., de gu. et d'arg.

Nielsen — *Dan.* (M. ét.) De gu. à la bande d'arg., ch. de trois coquilles au nat.

Nielsen — *Dan.* (M. ét.) Coupé d'arg. sur azur; à l'aigle de gu., br. sur le coupé.

Nielsen — *Dan.* (M. ét.) Coupé de gu. sur azur; à la fasce échiq. d'arg. et de sa. de huit points, br. sur le coupé. **C.:** deux prob. échiq. d'arg. et de sa.

Nielsen — *Dan.* (M. ét.) D'arg. à une crabe de gu., la tête en bas.

Nielsen — *Dan.* (M. ét.) D'arg. à un bouc naiss. de sa.

Nielsen, v. **Stiernfeld.**

Niemcewicz ou **Niemczewski** — *Lithuanie.* Les armes de **Rawicz.**

Niemczyk — *Pol.* De gu., au chef d'arg.; le gu. ch. d'une queue d'aigle héraldique de sa., mouv. du chef; à une flèche d'arg., br. sur le tout et sur le chef, posée en barre. Cq. cour. **C.:** trois pl. d'aut. d'arg.

Niemeck — *Saxe* (Ren. de nob., 3 juillet 1525.) Taillé: au 1 d'or à deux trèfles d'azur; au 2 d'azur à un trèfle d'or. **C.:** un vieillard iss., hab. d'azur, tort. d'azur et d'or, les bras remplacés par deux ailes d'or.

Niemeyer — *Wurt.* (An., 7 août 1873.) D'arg. à un senestrochère de carn., mouv. d'une nuée et tenant trois épis d'or. **C.:** les épis. **L.** d'arg. et de gu.

Niemirycz — *Prusse.* Les armes de **Klamry.**

Niemitz, v. **Nimitz.**

Niemojewski — *Prusse.* Les armes de **Rola.**

Niemojowski — *Prusse.* Les armes de **Wieruszowa.**

Niemyski (Barons) — *Galicie.* D'azur à un fer-à-cheval d'arg., les bouts en haut, acc. entre ses branches d'une croisette pattée d'or, surm. d'une flèche d'arg., empennée de gu. Cq. cour. **C.:** cinq pl. d'aut., celle du milieu d'or, les deux ext. d'arg., les deux autres d'azur. **L.:** à dextre d'or et d'azur, à sen. d'arg. et d'azur.

Nienburg — *Allem.* Parti: au 1 d'arg. à la fasce, acc. en chef d'une rose et en p. d'un demi-vol cont., le tout de gu.; au 2 d'arg. à un château de gu., sommé de trois tourelles du même, le tout maconné de sa., iss. d'une eau, dans laquelle nage un cygné au nat. devant l'ouverture de la porte. **C.:** un cygne d'arg., le vol levé de gu., l'aile dextre ch. d'une barre émanchée d'arg. sur gu., l'aile sen. ch. d'une bande d'arg., surch. de trois roses de gu.

Niendorp — *P. de Brème.* D'arg. à un pignon de quatre degrés d'azur, mouv. de la p., ch. d'une épée d'or en pal. **C.:** le pignon, chaque angle, ainsi que le degré supérieur, sommé d'une plume de paon au nat. **L.:** à dextre d'or et d'azur, à sen. d'arg. et d'azur

Nienhoven (van) — *Holl.* V. **van Nieuwenhove** en *Flandre.*

Nienhus — *Westphalie.* D'or à trois coqs de sa., crêtés et barbés de gu. Cq. cour. **C.:** un coq de l'écu.

Nienhuys (van) — *P. de Groningue.* D'or à un pélican avec ses petits dans son aire, le tout de sa., avec sa piété de gu. **C.:** les meubles de l'écu.

Niepce — *Norm.* D'azur au chev. d'arg., acc. en chef de deux roses d'or et en p. d'un gland du même, la tige en bas.

Niepe — *Flandre.* D'arg. à un écusson de gu. en abîme.

Niepoort (van der), v. **van der Nypoort.**

Nierhuys (van) — *P. de Gueldre.* D'arg. à la croix ancrée de sa.

Nieriker — *Baden* (*Argovie*). De gu. à un trèfle de sin., mouv. d'un tertre de trois coupeaux escarpés du même, et surm. d'une croisette d'arg. **C.:** un demi-vol, aux armes de l'écu. **L.** d'arg. et de gu.

Niering de Hochheim — *Aut.* (Chevaliers, 9 juillet 1817.) D'azur à un rocher d'arg., sommé d'une étoile (8) d'or. Deux cq. cour. **C.:** 1° un vol de sa.; 2° deux prob. d'azur. **L.** d'or et d'azur.

Niermberger — *Nördlingen* (*Bav.*) Coupé de gu. sur arg.; à une rose de l'un en l'autre. Cq. cour. **C.:** deux prob., de gu. et d'arg.

Nierop (van) — *Leyde.* D'arg. à trois chev. de gu.

Nierop (van) — *Holl.* Ec.: aux 1 et 4 d'arg. à un coeur de gu.; aux 2 et 3 d'arg. à trois feuilles de nénuphar de gu. Sur le tout de sa. au lion d'arg., adextré d'une étoile d'or.

Nieroth — *Esthonie.* D'or à trois bandes d'azur. **C.:** deux pl. d'aut., d'or et d'azur.

Nieroth — *Suède* (Barons, 1687.) Ec.: aux 1 et 4 d'or à deux fasces d'azur, haussées au-dessus d'une fleur-de-lis du même; au 2 de gu. au chev. d'or, et à la champagne échiq. d'arg. et de gu. de deux tires; au

Universitäts- und
Landesbibliothek Düsseldorf

3 de gu. au lion d'or, cour. du même, tenant une hache d'arg. au manche arrondi d'or; au chef échiq. d'arg. et de gu. de deux tires. Sur le tout d'or à trois bandes d'azur. Deux cq. cour. **C.:** 1° deux pl. d'aut., d'or et d'azur; **I.** d'arg. et de gu.; 2° un lion iss. d'or; **I.** d'or et d'azur. **S.:** deux griffons reg. d'or.

Nieroth — *Suède* (Barons, 1818.) Ec.: au 1 de gu. à un griffon d'or, cant. de quatre roses du même; au 2 d'or à l'aigle ép. de sa.; au 3 d'or à une grue avec sa vigilance au nat.; au 4 d'azur à une étoile (5) d'arg. Sur le tout d'azur à quatre bandes d'or. Deux cq. cour. **C.:** 1° deux pl. d'aut., d'or et d'azur; 2° un lion iss. au nat., tenant de ses pattes un faisceau des licteurs d'or, la hache à dextre. **S.:** deux griffons reg. d'or.

Nieroth — *Esthonie* (Comtes, 26 juin 1706.) Ec.: aux 1 et 4 d'azur à deux fasces d'or, haussées au-dessus d'une fleur-de-lis du même; au 2 de gu. au lion d'or, tenant une hache d'arg. au manche arrondi d'or; à la champagne échiq. d'arg. et de gu. de trois tires; au 3 de gu. au lion d'or, tenant une hache d'arg. au manche arrondi d'or; au chef échiq. d'arg. et de gu. de trois tires. Sur le tout d'or à trois bandes d'azur. Trois cq. cour. **C.:** 1° un lion iss. d'or; 2° deux pl. d'aut., d'or et d'azur; 3° un cavalier, hab. de gu., coiffé d'un bonnet du même, brandissant un sabre d'arg., monté sur un cheval galopant du même, le tout cont. **S.:** deux griffons d'or, lamp. de gu. **L.:** des 1 et 3 cq., d'arg. et de gu.; du 2, d'or et d'azur.

Nierstrasz — *la Haye.* D'arg. au chev. d'azur, acc. en chef de deux trèfles de sin. et en p. d'une étoile d'or. **C.:** un chicot, en pal, entre deux banderoles coupées d'azur sur arg. **L.** d'arg. et d'azur. — *Ou:* Parti: au 1 les armes décrites; au 2 d'arg. à un brandon au nat., posé en bande, allumé au sommet et en cinq autres endroits, deux à dextre et trois à sen. **C.:** une étoile d'or, entre deux banderoles coupées d'azur sur arg. **L.** d'arg. et d'azur.

Nierstrasz — *Rotterdam.* D'arg. à une colombe renv. d'azur, la tête en bas, les ailes étendues.

Nies — *Gueldre, Holl.* (M. ét.) D'or à un membre d'aigle au nat., la serre en bas.

Niese (de) — *Harlem.* Ec.: aux 1 et 4 d'azur à un héliotrope d'or, tigé de sin.; aux 2 et 3 de sin. à deux jambes de biche accostées d'arg., le sabot en bas. Sur le tout d'azur au lion d'arg., arm. et lamp. de gu.

Niesemeuschel (Barons) — *Silésie.* De gu. à un membre d'aigle de sa., la serre étendue vers dextre. Cq. cour. **C.:** une queue de paon au nat., ch. du meuble de l'écu. **L.:** à dextre d'or et de gu., à sen. d'or et de sa.

Niesener — *Allem.* Coupé: au 1 recoupé, d'arg. plein, sur azur à trois étoiles rangées d'or; au 2 d'or à un carreau oblong d'azur, couché. Cq. cour. **C.:** une tête et col de bélier au nat. **L.** d'or et d'azur.

Niesiolowski — *Prusse.* Les armes de **Kurzbach,** en *Pol.*

Niesobia — *Pol.* De gu. à un fer de flèche d'arg., le pied terminé en queue d'aigle de sa. Cq. cour. **C.:** une queue de paon au nat.

Niess — *Allem.* Ec.: aux 1 et 4 de gu. à un Pégase galopant d'arg.; au 2 palé de six pièces, d'or, de gu., d'arg., de gu., d'or et de gu., le pal d'arg. ch. d'une palme de sin. en pal; au 3 palé de gu., d'or, de gu., d'arg., de gu. et d'or, le pal d'arg. ch. d'une palme de sin. en pal. Cq. cour. **C.:** le Pégase iss., entre un vol, l'aile dextre aux armes du 2, l'aile sen. aux armes du 3. **L.:** à dextre d'arg. et de gu., à sen. d'or et de gu.

Niesser de Steinstrass — *Aut.* Ec.: aux 1 et 4 de sa. au lion d'or, cour. du même, celui du 1 cont.; aux 2 et 3 d'or à la bande de sa., et un homme d'armes, arm. d'arg., la visière levée, l'épée à la hanche, br. sur la bande, tenant de sa main dextre une flèche au nat., empennée de gu., en pal. Cq. cour. **C.:** un homme d'armes iss., pareil à celui du 2, brandissant de sa main dextre une épée d'arg. et tenant de sa sen. une flèche au nat., empennée de gu.; le tout entre un vol, coupé alt. de sa. et d'or. **L.** d'or et de sa.

Nieswiastowski — *Prusse.* Les armes de **Nalencz II.**

Niethammer — *Bav.* (An., 14 mars 1830; barons, 25 août 1876.) De sin. à la barre d'arg., ch. de trois marteaux de sa., posés chacun en pal. Cq. cour. **C.:** un bras, arm. au nat., iss. de la couronne, tenant un marteau de sa. en fasce, la tête à sen. **L.** d'arg. et de sin.

Nieto — *Castille.* Parti de gu. et d'azur; au lion d'or, br. sur le parti, acc. de quatre fleurs-de-lis d'arg. dans les cantons, alternant avec quatre feuilles de figuier du même, les tiges en haut.

Nietyxa — *Pol.* Les armes de **Mora.**

Nieugaart — *Amsterdam.* De gu. à trois coquilles d'arg. **C.:** un cerf iss. de gu.

Nieuhoff — *Holl.* D'or au chev. de gu., acc. de trois feuilles de houx de sin.

Nieul — *Berry.* D'azur au chev. d'or, acc. de six coquilles d'arg., 4 en chef et 2 en p.

Nieulant (van) — *Holl.* D'arg. à une rose de gu., bout. d'or, barbée, tigée et feuillée de sin., posée sur un tertre du même, planté de feuilles aussi de sin. **C.:** les meubles de l'écu (*Arm. v. G.*)

Nieulant (van) — *Flandre.* D'or au chev. de sa., acc. de trois roses de gu.

Nieulant (van) — *Bruges.* D'arg. à la fasce nébulée de gu.

Nieulant, v. **van der Brugghe** *dit* **Nieulant,** et **Nulant.**

Nieulant (van) vicomtes **de Pottelsberghe** — *Gand., Malines* (Vicomtes, 27 mai 1718 et 6 août 1724.) D'azur à un casque de tournoi d'or, sans bourlet, doublé de gu., taré de trois quarts. Cq. cour. **C.:** un buste de More, tort. d'arg. **S.:** deux lions d'or, arm. et lamp. de gu.

Nieulant (van) de Pottelsberghe van Outryve. Les armes précédentes, brisées au canton dextre du chef d'un annelet d'or.

Nieulles — *Tournaisis.* D'or à la fasce de gu., ch. de trois coquilles d'arg. et acc. de trois aigles d'azur.

Nieumunster (van) — *Bruges* (Chevaliers, 12 oct. 1633.) D'arg. à la croix ancrée de gu., vidée du champ. **C.:** une aigle iss. de sa., languée de gu.

Nieupoort (van) — *Holl.* D'azur à trois paons d'arg. **C.:** un paon rouant d'arg.

Nieuport (Vicomtes **de**), v. **Preud'homme d'Hailly** vicomtes **de Nieuport.**

Nieurlet (Comtes **de**), v. **Bonnières** comtes **de Nieurlet.**

Nieustad, v. **van der Nieuwstadt.**

Nieustad (van) — *Holl., Utrecht.* Ec.: aux 1 et 4 d'or à la demi-aigle de sa., mouv. du parti; aux 2 et 3 d'arg. à un croiss. de gu.

Nieuwenhove (van) — *Bruges.* D'azur à trois pals retraits en chef d'or, acc. en p. d'une coquille d'arg. **C.:** un tigre iss. d'arg., coll. de gu., bordé et bouclé d'or; *ou,* un chat iss. de sa., la tête posée de face.

Nieuwenhove (van) — *Flandre* (Rec. de nob., 17 juillet 1601.) D'azur à une coquille d'arg., acc. de trois bes. d'or, rangés en chef.

Nieuwenhove (van) ou **Nienhoven** — *Flandre.* De gu. à trois roses d'arg., bout. d'or.

Nieuwenhoven (van) — *Leyde.* De gu. au chev. d'arg., acc. de trois quintefeuilles d'or.

Nieuwenhoven (van) — *Holl.* Ec.: aux 1 et 4 d'arg. au chev. de gu., acc. de trois roses du même; aux 2 et 3 d'azur à un croiss. figuré tourné d'or, acc. au canton dextre du chef d'une étoile du même.

Nieuwenhoven (van) — *Bruxelles.* D'arg. à la fasce de gu., ch. d'un lion naiss. d'or et acc. de trois merlettes de sa., rangées en chef.

Nieuwenhuise (van) — *Flandre.* D'azur à une maison pignonnée d'or, aj. d'arg. **C.:** un trèfle d'arg., entre un vol d'azur.

Nieuwenhuyse (van) — *Bruges.* D'azur à un rencontre de boeuf d'or. **C.:** deux cornes de boeuf d'or.

Nieuwenhuyse (van) ou **Nyenhuysen** — *P. d'Utrecht.* De gu. à une tour d'or, ouv. du champ, couverte d'un dôme du sec. et sommée d'une girouette aussi d'or, tournée à sen.

Nieuwenhuyse (van den), v. **de Jongh van den Nieuwenhuyse.**

Nieuwenhuysen (van) — *Harlem.* Parti: au 1 d'arg. à un coeur de gu., acc. de trois rencontres de cerf de sa. (*Nieuwenhuysen*); au 2 d'arg. à une roue de sa., acc. de trois coquilles de gu. (*ten Broeke*). **C.:** un cerf iss. de sa.; *ou,* un coeur au nat. [V. **van Bergen van Nieuwenhuysen.**]

Nieuwenhuysen (van) — *Holl.* D'arg. à la fasce comp. d'or et de gu., acc. en chef d'un lion léopardé de sa., supp. de sa patte dextre une étoile (5) de gu., et en p. de trois tours de sa., rangées en fasce. **C.:** un homme iss., tort. d'arg., hab. de gu., supp. de sa main dextre une étoile (5) de gu. **L.** d'arg. et de sa.

Nieuwenrode van der Bongaers — *Holl.* De gu. au chev. d'arg. **C.:** un buste d'homme, hab. aux armes de l'écu, coiffé d'un chapeau de gu., retr. d'arg., aux rubans flottants d'arg. et de gu. [V. **Bongard de Paffendorf.**]

Nieuwerkerke (Comtes) — *Holl., Paris.* De sin. à douze bes. d'or, posés 5, 4, 3; à un martel d'or, en chef.

Universitäts- und
Landesbibliothek Düsseldorf

Nieuwerstraten (van) — *Brab.* D'arg. au lion de gu.

Nieuwerve (van) — *Zél.* De sa. à une tour d'arg., accostée de deux étoiles d'or.

Nieuwhoff (van) — *Amsterdam.* D'arg. à une paire de ciseaux à l'antique de sa., posée en barre, les pointes en haut.

Nieuwkerk (van) — *Zél.* D'arg. à quatre chev. de gu.

Nieuwland — *la Haye.* De gu. à un fer-de-moulin d'arg.; au chef du même, ch. de trois étoiles du champ. **C.:** une tête et col de cerf.

Nieuwland (van) — *Holl.* Coupé de sa. sur or; le sa. ch. de deux croiss. d'arg. Cq. cour. **C.:** un homme iss., hab. aux armes de l'écu, cour. d'or, les bras remplacés par deux prob. de sa. **L.** d'arg. et de sa.

Nieuwland (van) — *Flandre.* De gu., au chef d'or.

Nieuwland (van) — *Flandre.* D'arg. au filet de sa. en croix; dans chaque canton cinq fasces ondées d'azur. Sur le tout d'arg. à trois fers-à-cheval de sa.

Nieuwland, v. **Penning-Nieuwland.**

Nieuwlande (van) — *Flandre.* D'arg. à deux croix de sa., acc. de six étoiles de gu.

Nieuwrhode (van) — *Louvain.* Ec.: aux 1 et 2 d'arg. à une rose de gu.; aux 3 et 4 d'arg. à trois annelets de gu.

Nieuwstadt (van) — *Hoorn, Rotterdam.* Parti: au 1 de gu. à trois fleurs-de-lis d'or, rangées en pal; au 2 coupé: *a.* d'arg. à une rose et un bouton de rose au nat., mouv. d'une même tige, la tige en haut; *b.* d'azur à un gland d'or, tigé et feuillé du même, la tige en bas, mouv. d'un petit chicot de sin. en barre.

Nieuwstadt (van der) — *Holl.* D'azur à trois crabes d'or. En coeur de sin. à trois oiseaux d'arg.

Nievelt (van) — *Dordrecht.* D'arg. à deux fasces brét. et c.-brét. de gu., acc. en chef d'un lévrier courant de sa., coll. d'or.

Nievi ou **Nievo** — *Vicence.* Bandé d'or et de gu. *ou* d'or à trois bandes de gu. (quelquefois augmenté d'un chef d'or à l'aigle de sa., cour. d'or.)

Nièvre (du) — *Dauphiné.* D'azur semé de croix treflées au pied fiché d'or; à un griffon du même, br. sur le tout.

Niewadowski — *Prusse.* Les armes de **Dolenga.**

Niewelt (van) — *Holl.* Ec. de sa. et d'arg.; le premier quartier ch. d'une main dextre d'or, posée en fasce.

Niewiadomski — *Pol.* De gu. à trois bâtons fleurdelisés d'or, deux passés en saut., la fleur-de-lis en haut, et le troisième br. en pal, la fleur-de-lis en bas. — *Ou:* D'or à trois épées d'arg., garnies d'or, les pointes en haut, deux passées en saut, et la troisième br. en pal. Cq. cour. **C.:** cinq pl. d'aut.

Niewiadomski — *Galicie.* De gu. à une croix de Lorraine d'arg. à laquelle manque le bras inférieur à dextre; ladite croix adextrée d'un fer-à-cheval couché d'or, les bouts à sen., et senestrée d'un demi-fer-à-cheval couché d'or, le bout à dextre. Cq. cour. **C.:** trois pl. d'aut. d'arg.

Niewiescinski ou **Niewieszczynski** — *Prusse.* Les armes de **Przegonia.**

Niezgoda — *Pol.* D'azur à un fer-à-cheval d'or, les bouts en bas, acc. entre ses branches d'une flèche du même, la pointe en bas; et une épee d'arg., garnie d'or, posée en fasce, br. sur le tout. Cq. cour. **C.:** trois pl. d'aut., une d'or entre deux d'azur.

Niezuchowski — *Pom.* D'azur au lion d'or.

Niezychowski — *Posnanie.* Les armes de **Pomian.**

Nifen, v. **Neuffen.**

Nigel — *Hambourg.* D'arg. à la fasce de gu., ch. d'un lion léopardé d'or et acc. de trois roses d'azur. **C.:** un lion iss. d'or. **L.** d'arg., d'azur et de gu.

Niger — *Champ.* D'azur au lion d'or; au chef d'arg., ch. de trois têtes de More, accostées de deux étoiles de gu.

Nightingale de Kneesworth — *Cambridgeshire* (Baronet, 1 sept. 1628.) Parti d'herm. et de gu.: à une rose de l'un en l'autre. **C.:** un bouquetin assis d'arg., accorné et criné d'or.

Nigot de St.-Sauveur — *Bourg.* D'azur à deux fasces d'or.

Nigrella — *Vérone.* Parti de gu. et de sin.; à une tour de deux étages d'arg., ouv. et aj. de sa., sommée d'un pennon du même, flottant à sen., la tour br. sur le parti; à la champagne bandée de gu. et de sin. de quatre pièces.

Nigrelli — *Allem.* Ec.: aux 1 et 4 d'or à un coq au nat., becquetant des épis posés à dextre sur un tertre de sin.; aux 2 et 3 d'or à l'aigle ép. de sa., surm. d'une couronne d'or. Au pal d'azur, br. sur le tout et ch. d'épis d'or, posés sur un tertre de sin., le tout mouv. du flanc dextre du pal.

Nigri, v. **Negri** *dit* **le Noir.**

Nigri — *Spalato* (*Dalmatie*). D'azur à un avant-bras, paré de gu., mouv. du flanc sen., la main de carn. tenant une tige écotée et arrachée de sin., en pal, surm. d'une rose d'or. Cq. cour. **C.:** trois pl. d'aut.: d'azur, d'or et de gu. **L.** d'or et d'azur.

Nigri de la Redorte — *Lang.* D'or à trois redortes effeuillées et rangées de sa.

Nigroni de Risinbach — *Bohème, Galicie* (An. 1217; chevaliers, 3 sept. 1680; barons, 23 août 1802.) D'azur semé en chef de nuages d'arg., au-dessus d'une eau au nat., de laquelle sortent deux garçons iss. et affr. de carn., hab. d'une chemise d'arg., les bras nus, les têtes tort. d'arg., supp. ensemble sous leurs bras deux poutres au nat., environnées de cordages d'or; au chef de sa., ch. d'une étoile d'or. Cq. cour. **C.:** un lion assis de front d'or, cour. du même, la tête tournée à sen.; entre un vol coupé, à dextre d'azur sur arg., à sen. de sa. sur or, chaque aile ch. d'une étoile de l'un en l'autre. **L.:** à dextre d'or et de sa., à sen. d'arg. et d'azur.

Niklas — *Nördlingen.* Coupé: au 1 de sa. au lion léopardé d'or; au 2 de gu. à trois fasces de sa. **C.:** un lion iss. d'or. **L.:** à dextre de gu. et de sa., à sen. d'or et de sa.

Nikorowicz I — *Galicie* (Chevaliers, 1781, 1782 et 1788) Tranché d'arg. sur azur; à une ancre de l'un en l'autre, posée en bande. Deux cq. cour. **C.:** 1° l'ancre, en pal; 2° un bras arm., brandissant une épée, le tout au nat.

Nikorowicz II — *Galicie.* Tranché d'azur sur arg.; à une ancre posée en barre, de l'un en l'autre. Cq. cour. **C.:** un bras arm., brandissant un cimeterre.

Nilant — *P. d'Overyssel.* D'arg. à un rencontre de boeuf de sa., accorné d'or.

Niller — *Bav.* (An., 23 mars 1766.) Parti de sa. et d'azur; à la fasce ondée d'arg., br. sur le tout; au-dessus de la fasce le sa. est ch. de deux clés d'arg., passées en saut., et l'azur de trois étoiles mal-ordonnées d'or; la fasce acc. en p. de trois faisceaux de palmes d'arg., posés sur un tertre de sin., le tout br. sur le parti. **C.:** les faisceaux de palmes, entre un vol coupé, à dextre d'arg. sur sa., à sen. d'or sur azur. **L.** d'or et d'azur.

Nilsson, v. **Eneskjöld.**

Nimal (de) [anciennement **de Limal**] — *Cambr., Hainaut.* De sin. à trois merlettes d'or, 2 et 1; à la bord. du même. Cq. cour. **C.:** trois plumes de paon, au nat. **S.:** deux lions reg. d'or, arm. et lamp. de gu. **D.:** USQUE AD FINEM.

Nimaye — *Art.* D'azur à un croiss. d'arg., acc. de trois étoiles d'or.

Nimicich — *Serbie.* D'or au chev. de sa., acc. de trois têtes de lion du même. **C.:** un bouquetin iss. d'or.

Nimis — *Udine.* D'azur à un chien d'arg., les pattes levées, assis dans un croiss. montant du même.

Nimitz — *Silésie.* Chevronné contre-chevronné renv. d'arg. et de gu. de quatre pièces. **C.:** deux prob., celle à dextre aux armes de la moitié dextre et celle à sen. aux armes de la moitié sen. de l'écu.

Nimptsch — *Gènes.* Coupé: au 1 d'azur à une étoile d'or; au 2 d'arg. à deux grappes de raisins accostées au nat., les tiges en haut. Cq. cour. **C.:** une licorne au nat. **L.** d'arg. et d'azur.

Nimptsch — *Silésie.* Coupé d'arg. sur gu.; à une licorne marinée coupée de sa. sur l'arg. et d'or sur le gu., onglée d'or, la corne barrée d'arg. et de gu., la queue recourbée vers dextre. Cq. cour. **C.:** une licorne iss. de sa., onglée d'or, la corne barrée d'arg. et de gu. **L.** d'arg. et de gu.

Nimptsch (Comtes) — *Silésie.* Ec.: aux 1 et 4 d'arg. à deux couronnes d'or, l'une sur l'autre, celle en chef renv.; au 2 coupé: *a.* d'azur à un griffon pass. d'or; *b.* de gu. plein; au 3 d'azur à un palmier de sin., terrassé du même. Sur le tout coupé d'arg. sur gu., à une licorne marinée coupée de sa. sur l'arg. et d'arg. sur le gu., onglée et accornée d'or, la queue recourbée vers dextre. Trois cq. cour. **C.:** 1° un griffon pass. et cont. d'or; 2° deux pl. d'aut., d'arg. et de sa.; 3° une licorne iss. d'arg., accornée et onglée d'or. **L.:** du 1 cq., d'or et d'azur; des 2 autres, d'arg. et de gu. [Comp. Barons **Weiher de Nimptsch.**]

Nimptsch (Comtes **de**), barons **de Fürst et d'Oels** — *Bohème, Moravie* (Comtes, 5 fév. 1699.) Ec.: aux 1 et 4 d'arg. à deux pals de gu.; à deux couronnes d'or, l'une sur l'autre, celle en chef renv., br. sur les pals; au 2 coupé d'or sur arg.; à un renard ramp. au nat., br. sur le coupé, tenant de ses pattes une flèche rompue d'arg.; au 3 coupé d'azur sur sa.; à un

Universitäts- und
Landesbibliothek Düsseldorf

dragon assis et cont. d'arg., br. sur le coupé. Sur le tout coupé d'or sur gu., à une licorne marinée coupée de sa. sur l'or et d'arg. sur le gu., la queue recourbée vers dextre.

Nimptsch d'Oels (Barons) — *Aut.* Ec.: aux 1 et 4 d'arg. à deux couronnes d'or, l'une sur l'autre, celle en chef renv.; au 2 coupé: *a.* d'azur à un griffon pass. d'or; *b.* de gu. plein; au 3 d'azur à un panache de dix plumes de coq, parti d'arg. et de sa., soutenu d'une champagne de gu. Sur le tout coupé d'arg. sur gu.; à une licorne marinée coupée de sa. sur l'arg. et d'arg. sur le gu., la queue recourbée vers dextre. **C.:** 1° la licorne, assise et cont.; au panache du 3. br. sur la licorne; 2° un dragon ailé, assis, d'or. **L.** d'arg. et de gu.

Nimrichter — *Allem.* D'azur au lion d'or, soutenu d'un tertre de sin.; le champ chapé-ployé de gu. à la fasce d'arg. Cq. cour. **C.:** le lion, iss.; entre un vol coupé, à dextre d'or sur azur, à sen. d'arg. sur gu. **L.:** à dextre d'arg. et de gu., à sen. d'or et d'azur.

Nindl — *Aibling* (*Bav.*) (Conc. d'arm., 1700.) Taillé d'or sur gu.; au lion de l'un en l'autre. Cq. cour. **C.:** un lion iss. d'or, entre un vol, à dextre tranché et à sen. taillé de gu. et d'or.

Nini — *Sienne.* D'arg. au lion d'azur, lamp. de gu.

Ninis — *Allem.* D'or à la fasce d'azur, acc. de trois oiseaux au nat., les deux du chef affr. **C.:** une patte de lion au nat., tenant une couronne d'or. **L.** d'or et de sa.

Niño — *Andalousie.* D'or à sept fleurs-de-lis d'azur, 2, 2, 2 et 1.

Niño — *Castille.* D'or à cinq fleurs-de-lis d'azur, 2, 1 et 2.

Ninon de Kerprigent — *Bret.* D'azur à sept étoiles d'arg., 3, 3 et 1.

Niocel — *Lang.* D'arg. à un nid de sa., d'où sort un oiseau ess. du même, acc. au canton dextre du chef d'un soleil d'or; au chef d'azur, ch. d'un croiss. d'arg., entre deux étoiles d'or.

Niort — *Lang.* D'azur à trois chev. d'or, acc. de trois étoiles d'arg., 2 en chef et 1 en p.

Nipoort (van) — *P. d'Utrecht.* D'or à trois feuilles de houx de sin., les tiges en bas. **C.:** une feuille de l'écu, entre un vol d'arg.

Nippenburg — *Wurt.* (M. ét.) D'azur à deux demi-vols adossés d'arg. Cq. cour. **C.:** un buste de femme, hab. d'azur, cour. d'or, les bras remplacés par deux ailes levées d'arg.

Nippenburg (Barons) — *Wurt.* Ec.: aux 1 et 4 d'azur à deux demi-vols adossés d'arg.; aux 2 et 3 de sa. à une coupe couverte d'or, posée sur une terrasse au nat. Deux cq. cour. **C.:** 1° un buste de femme, hab. d'azur, cour. d'or, les bras remplacés par deux ailes levées d'arg.; **I.** d'arg. et d'azur; 2° la coupe couverte; **I.** d'arg. et de sa. [V. **Bissingen-Nippenburg.**]

Niquet — *Holl.* D'or à la fasce de sa., acc. de deux étoiles (8) du même, 1 en chef et 1 en p.; au fr.-q. d'arg., ch. de trois haches d'armes de gu. — *Ou:* D'azur à la fasce d'or, acc. de trois étoiles du même; au fr.-q. d'arg., ch. de trois haches penchées de sa.

Niquevard — *Bourg.* Tranché: au 1 d'or au lion naiss. de gu., mouv. du tranché; au 2 d'azur plein.

Nirmberger — *Allem.* Ec.: aux 1 et 4 parti de gu. et d'arg., à un bouquetin ramp. de sa., br. sur le parti et tenant entre ses dents une étoile d'or; aux 2 et 3 d'or à la demi-aigle de sa., mouv. du parti. Cq. cour. **C.:** le bouquetin, iss., entre un vol, l'aile dextre partie de gu. et d'arg. et l'aile sen. partie d'or et de sa. **L.** conformes aux émaux du vol.

Nisare (Prince **de**), v. **Brancas** duc **de Lauraguais.**

Nisas (Marquis **de**), v. **Carion** marquis **de Nisas.**

Nisbet — *Tournaisis.* D'arg. au chev. de gu., acc. de trois hures de sanglier de sa.

Nischwitz — *Saxe, Prusse.* De gu. à la bande d'or. Cq. cour. **C.:** un lion iss. de gu.

Niset ou **Nizet** — *Lyonnais, Beaujolais.* D'arg. à la bande comp. d'azur et de gu. de six pièces, acc. de deux roses parties d'azur et de gu.

Nisette — *Bav.* (An., 21 janv. 1701.) D'azur à deux chev. d'or, acc. en chef de deux roses d'arg. et en p. d'un lion du sec. Cq. cour. **C.:** quatre pl. d'aut., alt. de gu. et d'azur. **L.** d'or et d'azur.

Nismitz — *Silésie.* D'arg. au pal de gu. Cq. cour. **C.:** un vol de gu., les plumes ext. d'arg.

Nispen (van) — *Gueldre* (Admis au corps équestre de *Gueldre*, 1 juillet 1816.) D'arg. au lion de sin., arm., lamp. et cour. à l'antique de gu. **C.:** le lion, iss.

Nisramont, v. **Roberti** *dit* **Nisramont.**

Nisse (van der) — *Zél.* D'or au chev. de gu., acc. de trois fleurs-de-lis de sa.

Nisse (van der) — *Brab.* D'or à trois pals de gu., au chev. d'or, br. sur les pals; au chef du sec., ch. d'une aigle du premier.

Nissen — *Bois-le-Duc.* De gu. à trois niches d'or, les bords maçonnés du même.

Nissen — *Schleswig* (An., 3 nov. 1710. M. ét. en 1763.) Ec: aux 1 et 4 d'arg. à deux fasces d'azur, ch. de trois étoiles d'or, 2 et 1; aux 2 et 3 de gu. à la barre d'or. Sur le tout d'arg. à une tête et col de cerf au nat. **C.:** le meuble du surtout.

Nith (Vicomte), v. **Douglas** marquis **de Queensberry.**

Nithsdale (Comte **de**), v **Maxwell** comte **de Nithsdale.**

Nitsch — *Nördlingen* (*Bav.*) D'arg. à une autruche de gu., tenant en son bec un fer-à-cheval d'azur. **C.:** deux prob., d'or et de gu. **L.** d'or et de gu.

Nitsche — *Silésie* (Conc. d'arm., 1634.) Parti: au 1 d'or à l'aigle cont. de sa., bq. et m. du champ, coll. d'une couronne d'or; au 2 de .... à un lion de ...., tenant une ancre de ....

Nitsche chevaliers **de Wallwehr** — *Bohème* (Chevaliers, 16 oct. 1851. M. ét. le 21 juin 1877.) Coupé: au 1 parti: *a.* d'or au lion cont. de gu., soutenu d'une terrasse de sin. et supp. de sa patte dextre une bombe allumée au nat.; *b.* de sa. à deux lances de tournoi d'arg., passées en saut., environnées au point d'intersection d'une couronne de laurier de sin., fruitée de gu.; au 2 de gu. à une forteresse, environnée de palissades, sur une terrasse rocheuse, flanquée de deux murs, chacun sommé d'une guérite et ayant une porte, les deux murs posés devant une muraille crén. plus élevée, flanquée de deux tours rondes. Deux cq. cour. **C.:** 1° le lion du 1 *a.*, iss.; **I.** d'or et de gu.; 2° trois pl. d'aut., une d'arg. entre deux de sa.; **I.** d'or et de sa.

Nitschky — *Allem.* D'azur au chev. d'or, acc. de trois roses de gu., bout. du sec. Cq. cour. **C.:** un vol à l'antique d'or, ch. d'une rose de l'écu. **L.** d'or et d'azur.

Nitsen — *Frise.* D'azur à trois étoiles d'or. **C.:** une tête de More.

Nittersum (van) — *P. de Groningue.* D'or à l'aigle ép. de sa., languée de gu. — *Ou:* D'azur à l'aigle ép. d'or. **C.:** l'aigle ép.

Nitzki ou **Nicki** — *Prusse.* Les armes de **Radwan.**

Nitzki de Nitzk — *Hongrie.* Ec.: au 1 de gu. à la croix de Lorraine d'arg.; aux 2 et 3 d'or au lion de gu., tenant un sabre d'arg.; au 4 d'azur à trois bandes d'arg.

Nitzschwitz — *Saxe.* De sa. à la bande d'or. Cq. cour. **C.:** un lion iss. de sa.

Nivard de la Richardière — *Poitou.* D'azur au chev. d'or, acc. de trois étoiles d'arg.

Nivelle — *Flandre.* D'azur à un rencontre de cerf d'or, surm. d'une croix pattée du même.

Nivelle ou **Nevele** — *Tournaisis.* D'arg. à la croix de gu. *Cri:* TOURNAI! [Quelques membres de cette fam., ssue de la maison de *Mortaigne*, ont porté d'azur à la croix d'or. V. **van der Meersch** *dit* **de Nevele**, et **Nevele.**]

Nivernais (Duc **de**), v. **Mancini-Mazarini.**

Nivier — *Bourg.* D'azur à la barre d'or; au chef d'herm.

Nivroy — *Belg.* D'azur à une fasce d'arg., et en chef les trois quarts supérieurs d'une étoile d'or, mouv. de la fasce. Cq. cour. **C.:** un cor-de-chasse de sa., vir. et eng. d'or, lié de gu. **L.** d'arg., d'or et d'azur.

Nizet, v. **Niset.**

Noaillan — *Guyenne, Gasc.* De gu. à la croix trèflée d'arg., vidée du champ.

Noailles — *Limousin, Ile-de-Fr.* (Duc et pair, 1663.) De gu. à la bande d'or.

Noailles duc **d'Ayen** — *Ile-de-Fr.* (Duc, 1758.) Les armes de **Noailles.**

Noailles prince **de Poix,** duc **de Mouchy** — *France* (Prince et duc, 1711 et 1814.) Les armes de **Noailles.**

Noale (da) — *Padoue.* Parti de gu. et d'arg.; à un membre d'aigle de sa., coupé à la cuisse de gu., posé en fasce, br. sur le parti, la serre à sen. et en haut.

Noan (le) — *Bret.* D'arg. au saut. de gu., cant. de quatre bill. du même.

Noan (le) de Hentmeur — *Bret.* De gu. à trois épées d'arg.

Nobel — *Rotterdam.* D'arg. à un rosier de sin., fleuri de trois pièces de gu., sortant d'un vase de sa.

Nobel — *la Haye.* Ec.: aux 1 et 4 de sin. à trois fleurs d'arg.; aux 2 et 3 d'or à un poisson d'arg. en bande, accosté de deux étoiles du même, rangées en barre. — *Ou:* Ec.: aux 1 et 4 de sa. à un poisson d'arg., en bande, accosté de deux étoiles d'or, rangées en bar-

Universitäts- und
Landesbibliothek Düsseldorf

re; aux 2 et 3 de sa. à trois roses à quatre feuilles d'or.

Nobel — *Leyde, Amsterdam.* D'arg. à une tête de More.

Nobel — *Holl.* De gu. à une rose d'arg., bout. et barbée d'or.

Nobel — *Holl.* D'azur à un autour ess. d'arg., tenant en son bec un rameau d'olivier de sin., posé sur du tronc au nat., mis en fasce sur une terrasse de sin.

Nobel — *P. d'Utrecht.* De gu. à trois fleurs-de-lis d'arg., rangées en chef, et un chevalier des échecs de sa. en p. **C.:** une serre d'aigle de sa., en pal, empoignant une boule d'or; entre un vol, d'arg. et de gu.

Nobel — *Brab.* D'or à trois pals d'azur; au chef de gu., ch. à dextre d'une merlette d'arg.

Nobelaer — *Holl.* Ec. d'or et de gu.; à un corbeau de sa., br. sur les écartelures; à la bord. comp. d'arg. et de gu. **C.:** le corbeau, ess.

Nobelaer — *Holl.* D'or à un faucon de sa., chaperonné et perché de gu. **C.:** le faucon; entre un vol, d'or et de sa.

Nobeling — *Holl.* Parti: au 1 de gu. à trois annelets d'or; au 2 d'or à trois chevilles de sa. **C.:** un vol, d'or et de gu.

Nobili — *Florence.* D'azur à deux cotices d'arg., et deux poignards couchés au nat., garnis de sa., passés en saut., posés en haut entre les cotices, les pointes à dextre.

Nobili — *Florence, Lyonnais.* D'azur à la bande d'arg., remplie d'azur semé de fleurs-de-lis d'or.

Nobili (Comtes) — *Lucques, Florence, Prov., Belg.* Parti d'or et d'azur; à l'aigle ép. partie, de sa. sur l'or, et d'arg. sur l'azur [V. **des Nobles.**]

Nobili (Comtes) — *Italie.* Tiercé en fasce: au 1 d'arg. à un lévrier naiss. au nat., coll. du champ, bordé et bouclé d'or; au 2 d'or à l'aigle de sa.; au 3 parti d'azur et d'arg. **S.:** deux aigles reg. de sa.

Nobis — *Allem.* Ec.: aux 1 et 4 de gu. à un chevalier, arm. de toutes pièces d'arg., le casque panaché, posé sur un tertre de sin. et tenant de sa main dextre une épée; aux 2 et 3 d'or à l'aigle ép. de sa., l'aile dextre ch. d'une bande et l'aile sen. d'une barre d'arg., surch. chacune de trois roses de gu. Cq. cour. **C.:** le chevalier, iss., entre un vol de sa., l'aile dextre ch. d'une barre et l'aile sen. d'une bande d'arg., surch. chacune de trois roses de gu. **L.:** à dextre d'or et de sa., à sen. d'arg. et de gu.

Noblat — *Alsace* (M. ét.) De gu. à trois grenades d'or, tigées et feuillées de sin.

Noble — *Champ., Norm.* D'azur à la croix d'or, cant. de quatorze étoiles du même, huit en chef, 4 et 4, et six en p., 3 et 3.

Noble (le) — *Flandre.* De gu. à un casque de tournoi d'arg., taré de trois quarts; au chef d'or, ch. d'une aigle iss. de sa.

Noble (le) — *Ile-de-Fr.* D'azur à deux roses tigées et feuillées en chef et un épi feuillé en p., le tout d'or, acc. au point du chef d'un croiss. d'arg. **C.:** une tête et col de lévrier coll. **S.:** deux lévriers coll., reg.

Noble du Revest — *Prov.* (An., 20 déc. 1655; conf. de nob., 17 fév. 1672.) Parti d'or et d'azur; au chef d'arg., ch d'une aigle de sa.

Noble (le), v. **le Clerc** *dit* **le Noble.**

Noblens — *Bresse.* D'azur à la bande d'or.

Nobles (des) — *Lang.* Coupé: au 1 parti d'or et d'azur, à l'aigle ép. partie, de sa. sur l'or et d'arg. sur l'azur, chaque tête cour.; au 2 parti d'azur et d'arg. [V. **Nobili.**]

Noblet — *Bourg.* D'or à la bande de gu., acc. de deux croix fleuronnées au pied fiché de sa.

Noblet marquis **d'Anglure** — *Charolais* (Marquis *d'Anglure*, mai 1715; comtes *de la Clayette*, juillet 1730.) D'azur au saut. alésé d'or [V. **Thibaut de Noblet.**]

Noblet de Lespau — *Bret.* D'or à la fasce engr. de sa. **D.:** NOBILITAT VIRTUS.

Noblet de Morgard — *Ile-de-Fr., Lorr.* D'azur à trois gerbes d'or, surm. d'une trangle d'or.

Noblet de Romeri — *France.* D'azur au chev. d'or, acc. de trois aigles d'arg.

Noblet de Tersillac — *Berry.* De gu. au chev. d'or, acc. en p. d'une gerbe du même.

Noblets — *Flandre.* D'herm. à trois fleurs-de-lis de gu.; au chef d'arg., ch. d'une rose de gu.

Nobletz (le) — *Bret.* D'arg. à l'aigle de sa.; au chef de gu., ch. de trois annelets du champ. — *Ou:* D'arg. à deux fasces de sa.; au canton de gu., ch. d'une quintefeuille du champ.

Nocé — *Norm.* D'arg. à trois fasces de sa., acc. de dix merlettes du même, 4, 3, 2 et 1. **D.:** MULTA NOCENT.

Noce — *Allem.* D'azur à la bande d'arg., ch. de trois noix de sin. Cq. cour. **C.:** une branche de noisetier feuillée, en pal, fruitée de trois pièces, deux à dextre et une à sen., le tout de sin. **L.** d'arg. et d'azur.

Noceta — *Biscaye.* De sin. à la bande de gu., engoulée de deux têtes de dragon d'or; à la bord. d'arg., ch. d'une branche feuillée de sin. en orle.

Noceti — *Rome.* Ec.; au 1 d'or à un arbre arr. de sin.; aux 2 et 3 de gu. à la bande d'azur, ch. de trois croiss. d'arg., les cornes dirigées vers le canton dextre du chef; au 4 d'arg. à un arbre arr. de sin.

Nocher — *Maine.* De gu. à un croiss. d'arg.

Nockel — *Allem.* De gu. à un mur crén. d'arg., maçonné de sa., surm. d'une fleur-de-lis d'arg.; le champ chapé-ployé de sa., à deux lions affr. d'or. Cq. cour. **C.:** un lion iss. d'or, posé de front, entre un vol de gu., chaque aile ch. du mur surm. de la fleur-de-lis. **L.:** à dextre d'arg. et de gu., à sen. d'or et de sa.

Nocker — *Allem.* D'or à un ouvrier-mineur de carn., posé de front, hab. de sa., au rabat d'or, coiffé d'un bonnet de sa., posé sur une terrasse d'or et tenant une houe d'arg. **C.:** l'homme, iss.

Nocker (de) — *Holl.* D'or fretté de sa. **C.:** un vol, de sa. et d'or.

Nockeren (van) — *Brab.* D'arg. à un oranger de sin., fûté d'azur, planté dans une caisse de gu.

Nockher — *Munich. Armes anc.:* De sa. à deux marteaux d'or, passés en saut., acc. en p. d'un tertre du même. **C.:** un jeune homme iss., hab. de sa., au rabat d'or, tenant un marteau du même, posé sur son épaule. — (An. vers 1720. M. ét. vers 1750.) D'or à un homme, hab. de sa., au rabat d'or, coiffé d'un chapeau de sa. et tenant de sa main dextre un marteau d'or. **C.:** l'homme de l'écu, iss.

Nockher (von) und Schorn (Edle **von**) — *Munich* (Nob. du St.-Empire, 26 fév. 1750.) Ec.: aux 1 et 4 d'azur à la fasce, acc. en chef d'un croiss. entre deux étoiles et en p. d'une chouette volante, le tout d'arg.; aux 2 et 3 de gu. à deux houes au nat., emm. d'or, passées en saut., soutenues d'un tertre de trois coupeaux de sin. Deux cq. cour. **C.:** 1° la chouette, entre un vol d'azur, chaque aile ch. d'une fasce d'arg.; **L.** d'arg. et d'azur; 2° un homme iss., hab. et coiffé d'un chaperon d'azur, tenant une houe posée sur son épaule; **L.** d'arg. et de gu.

Nod (du) de Charnage — *Franche-Comté.* Ec.: aux 1 et 4 de gu. à la fasce d'arg., acc. de trois besans d'or (*du Nod*); aux 2 et 3 d'azur à la croix d'or, accostée en chef de deux étoiles du même (*Charnagé*).

Nodari (di) — *Vérone.* Bandé de sa. et d'arg. de huit pièces; au chef d'azur, ch. de trois étoiles mal-ordonnées d'or.

Nodari ou **de'Notai** — *Vérone.* Coupé: au 1 d'arg. à trois peupliers rangés de sin., posés chacun sur un tertre du même; au 2 palé de gu. et d'arg. A la fasce de gu., ch. de trois étoiles d'or et br. sur le coupé.

Noddgerie de Pfefferkorn — *Prusse.* De gu. à trois grains de poivre d'arg., rangés en bande.

Nodier — *Paris* (An., 1818.) D'arg. à la fasce d'azur, acc. de deux pommes de pin au nat., les queues en bas, 1 en chef et 1 en p. [Armes de *Charles Nodier.*]

Nöding, v. **Werda** *dit* **Nöding** et **von Werden** *dit* **Nöding.**

Nodler — *Bâle.* D'azur à trois aiguilles d'arg., les pointes en bas, une en pal et deux en saut., soutenues d'un tertre de sin. **C.:** un demi-vol d'azur, ch. d'une aiguille d'arg. en pal, la pointe en bas, soutenue d'un tertre de sin.

Nodrer — *Aut.* D'azur à la bande d'or, et une barre du même, br. sur le tout. Cq. cour. **C.:** un buste d'homme, hab. aux armes de l'écu, cour. d'or.

Noe — *Flandre.* D'azur au chev. d'or, acc. en chef de deux grappes de raisins du même, côtoyant le chev., et en p. d'une colombe d'arg., le vol levé, tenant en son bec un rameau d'olivier de sin.

Noé — *Norm.* D'azur à la bande d'or, côtoyée de trois molettes du même, 2 en chef et 1 en p.

Noé (Marquis) — *Lang.* Echiq. d'or et de gu. **S.:** deux léopards lionnés au nat. [A cette fam. appartenait *Amédée* baron *de Noé*, connu dans les arts sous le nom de *Cham.*]

Noe ou **Noel** — *Art.* De sa. à une gerbe d'or en chef et une étoile du même en p.; au fr.-q. de *Berlaymont*, qui est fascé de vair et de gu.

Noë (de la) — *Bret.* D'arg. à sept mâcles de gu., 3, 3 et 1.

Noé Edle **von Archenegg** — *Aut.* (An., 1 juin 1876.) Ec.: aux 1 et 4 d'or à neuf los. de gu., 3, 3 et 3, celle du milieu ch. d'une rose d'arg.; au 2 d'azur à la bande d'arg., ch. d'une croix latine de gu., posée dans le sens de la bande; au 3 d'azur à une arche de Noé, posée sur le sommet d'un rocher de trois coupeaux, acc.

Universitäts- und
Landesbibliothek Düsseldorf

au canton dextre du chef d'une étoile, le tout d'arg. Cq. cour. **C.:** une colombe ess. d'arg., tenant en son bec un rameau d'olivier de sin. **L.:** à dextre d'or et de gu., à sen. d'arg. et d'azur. **D.:** OMNIA VI DIVINA.

Noë (de la) de la Bastille — *Norm.* D'azur au chev. d'arg., ch. de cinq roses de gu. et acc. de trois coquilles d'or.

Noë-Guitaud — *Bret., Lang.* Losangé d'or et de gu.

Noë Edle **von Nordberg** — *Aut.*, orig. de *Prov.* (An., 8 mars 1836.) Ec.: aux 1 et 4 d'or à neuf los. de gu., 3, 3 et 3, celle du milieu ch. d'une rose d'arg.; au 2 d'azur à une grue d'arg. avec sa vigilance au nat., posée sur une colline de sin.; au 3 d'azur à une arche de Noé, posée sur le sommet d'un rocher de trois coupeaux, acc. au canton dextre du chef d'une étoile, le tout d'arg. **C.:** une grue d'arg., avec sa vigilance au nat., entre un vol coupé, à dextre d'or sur gu., à sen. d'arg. sur azur. **L.** conformes aux émaux du vol. **D.:** OMNIA VI DIVINA.

Noë von Nordberg — *Aut.* (Chevaliers, 5 fév. 1855.) Ec.: aux 1 et 4 d'or à neuf los. de gu., 3, 3 et 3; au 2 d'azur à trois fleurs-de-lis d'arg.; au 3 d'azur à la bande d'arg., ch. de deux roses de gu. Deux cq. cour. **C.:** 1° une épée d'arg., garnie d'or, en pal; entre un vol, coupé alt. de gu. et d'or; **I.** d'or et de gu; 2° trois pl. d'aut., une d'arg. entre deux d'azur; **I.** d'or et d'azur. **D.:** OMNIA VI DIVINA.

Noë (de la) [ou **la Noue**] **de la Villecadet** — *Bret.* D'azur au lion d'or, arm., lamp. et cour. de gu. **D.:** AMOR ET FIDES.

Noël — *Amsterdam.* D'arg. au chev. d'azur, acc. de trois étoiles d'or; au chef de gu., ch. d'un lion iss. d'or.

Noel — *Hainaut.* Coupé: au 1 parti: *a.* d'azur à une gerbe d'or; *b.* de sa. à une houpe d'arg.; au 2 palé d'arg. et de gu.

Noel — *Norm.* D'azur au lion d'arg., surm. de trois étoiles du même.

Noel — *Norm.* D'azur au chev. d'or, acc. en chef de deux colombes volantes affr. d'arg., et en p. d'un croiss. du même.

Noel — *Norm.* D'azur au chev. d'or, acc. de trois croix du même.

Noel — *Lorr.* (An., 10 juin 1573.) D'azur au chev. d'arg., ch. de trois bill. de gu. et acc. de trois roues d'or.

Noel — *Lorr.* (An., 27 déc. 1661.) Ec. en saut.: aux 1 et 4 d'azur plein; aux 2 et 3 d'arg. à un alérion de gu. Sur le tout un croiss. d'arg., percé d'une épée d'arg., garnie d'or, en pal, br. sur le tout.

Noel — *Forez.* D'or à la fasce d'azur, acc. de trois grappes de raisins tigées et feuillées de sin., celle de la p. accostée de deux aigles affr. de sa.

Noel — *Lang.* D'azur à une colombe d'arg., tenant en son bec un rameau d'olivier de sin., surm. de trois étoiles d'or.

Noel — *Bade* (Nob. du St.-Empire, 27 juin 1806.) D'azur au chev. d'or, accosté de deux demi-vols d'arg., mouv. du chev., et acc. en p. d'une comète d'or, mouv. de la p. de l'écu. Cq. cour. **C.:** une aigle ép. de sa. **L.** d'or et d'azur.

Noel (le) — *Norm.* D'azur au chev. d'or, acc. en chef de deux croiss. affr. d'arg., et en p. d'un croiss. montant du même.

Noël des Antons — *Bret.* Parti: au 1 d'arg. à un arbre de sin., surm. d'un croiss. du même; au 2 d'or à un arbre de sin.

Noel comte **de Gainsborough** — *Gloucestershire* (Baronet *Noel de Brook*, 29 juin 1611; baron *Noel de Ridlington*, 23 mars 1616—17; baron *Hicks d'Ilmington* et vicomte *Campden*, 5 mai 1628; baron *Noel de Titchfield*, 3 fév. 1681; comte de *G.*, 1 déc. 1682. M. ét. en 1798.) D'or treillissé de gu.; au canton d'herm. **C.:** un cerf arrêté d'arg., ramé d'or, la tête posée de front. **S.:** deux boeufs d'arg. **D.:** TOUT BIEN OU RIEN.

Noel comte **de Gainsborough** — *Gloucestershire* (Baronet, 1781; baron *Barham*, 1 mai 1805; vicomte *Campden* et comte de *G.*, 1841.) Les armes précédentes. **S.:** deux boeufs d'arg., accornés et onglés au nat., coll. chacun d'une couronne navale d'azur, enchainée d'or, à laquelle est suspendu un écusson d'azur ch. d'une ancre d'or, environnée d'une couronne de laurier du même. **D.:** TOUT BIEN OU RIEN.

Noel-Hill baron **Berwick** — *Shropshire* (Baron *Berwick d'Attingham*, 49 mai 1784.) Ec.: au 1 d'herm. à la fasce de sa., ch. d'un château de deux tours d'arg.; au canton de gu., ch. d'un martinet d'or (*Hill*); au 2 d'or treillissé de gu., au cant. d'herm. (*Noel*); au 3 de gu., au chef denché de sa., ch. de trois martinets d'or (*Lovelace*); au 4 de sa. au chev. d'or, acc. de trois têtes de léopard du même (*Wentworth*). **C.:** une tour d'arg., supp. de ses créneaux une biche au nat., coll. et enchaînée d'or. **S.:** à dextre un Pégase d'arg., orné d'un collier de sa. ch. de trois martinets d'or; à sen. un cerf au nat., coll. d'un collier de sa. ch. de trois têtes de léopard d'or, et enchaîné d'or. **D.:** QUI UTI SCIT, EI BONA.

Noël *dit* **Natalis** — *Liége.* Coupé: au 1 d'arg. à deux lions affr. de gu., tenant ensemble entre leurs pattes un coeur du même; au 2 d'arg. à une vache de gu., pass. sur une terrasse de sin. **C.:** un coeur de gu.

Noel de la Peronnière — *Forez.* D'azur à une arche de Noé d'or sur des ondes d'arg., et une colombe du même posée sur le couvert de l'arche, tenant en son bec une palme d'or.

Noël [ou **Nédellec**] **de Roc'hledan** — *Bret.* De sa. à un cerf pass. d'or.

Noel de St.-Simon — *Lang.* D'azur au chev. d'or, acc. en chef de deux étoiles du même et en p. d'une colombe d'arg., bq. et m. de gu., tenant en son bec un rameau d'olivier d'arg.

Noël [Nouël] de la Villehuslin — *Bret.* D'arg. à un pin de sin., soutenu de deux cerfs ramp. et affr. de sa. **D.:** TOUT BIEN OU RIEN.

Noel de Voulzy — *Champ.* D'azur au chev. d'or, acc. de trois alérions d'arg.

Noel vicomte **Wentworth** — *Suffolk* (Baronet *Noel de Kirkby-Mallory*, 4 juillet 1660; vicomte *Wentworth de Wellesborough*, 4 mai 1762. M. ét. le 17 avril 1815.) D'or treillissé de gu; au canton d'herm. **C.:** un cerf arrêté d'arg., ramé d'or, la tête posée de front. **S.:** deux griffons d'arg., coll. d'or. **D.:** PENSEZ À BIEN.

Noel baron **Wentworth de Nettlested** — *Suffolk* (Baron, 1610; rec. dudit titre, 12 nov. 1856.) Ec.: aux 1 et 4 d'or treillissé de gu., au canton d'herm. (*Noel*); au 2 de sa. au chev. d'or, acc. de trois têtes de léopard du même (*Wentworth*); au 3 de gu., au chef denché de sa. (*Lovelace*). **C.:** un cerf d'arg., ramé d'or, la tête posée de front. **S.:** deux griffons d'arg. **D.:** PENSEZ À BIEN.

Noelas — *Auv.*, *Forez.* D'azur à la fasce d'or, acc. en chef d'un soleil du même.

Noemer (van) — *Zél.* D'arg. au chev. de ..., acc. de trois oiseaux ess.

Noerie (de la), v. **de la Noyerie.**

Noert. v. **Noirt.**

Noertich (van) — *Holl.* D'azur à trois feuilles de nénuphar d'arg., réunies par les tiges sur le coeur de l'écu.

Noertich (van), v. **van Noortwyck.**

Noest — *P. d'Utrecht.* D'or au lion naiss. de sa., arm. et lamp. de gu.

Noeufbourg — *Mons* (*Hainaut*) (An., 17 fév. 1753.) De gu. à trois ancres d'arg. **C.:** cinq pl. d'aut., alt. de gu. et d'arg. **D.:** CONSTANTIA.

Noeufville de Bruneaubois — *Pic.* D'herm. au chev. de sin., acc. de trois tourt. de gu.

Noey (van) — *Gueldre, Dordrecht.* D'or à trois coqs de sa., crêtés et barbés de gu. **C.:** un coq de l'écu.

Noga — *Pol.* De gu. a une jambe humaine de carn., coupée au-dessous du genou, percée d'une flèche d'or, en bande, la pointe en bas. Cq cour. **C.:** un oiseau de couleur grisâtre; *ou*, un demi-vol d'arg.

Nogara (da) — *Vérone.* Coupé de gu. sur arg.; le gu. ch. d'une colombe d'arg., tenant en son bec un rameau d'olivier de sin.

Nogarède (de la) — *Lang.* Fascé d'arg. et de gu., de huit pièces.

Nogaret-Calvisson, v. **Louet de Nogaret** marquis **de Cauvisson.**

Nogaret de Marquefave — *Toulouse* (An., déc. 1372.) D'arg. à un noyer de sin., terrassé du même; au chef de gu., ch. d'une croisette du champ (qui était anciennement soutenue d'une Foi d'arg. Plus tard cette croisette a été potencée aux extrémités.)

Nogaret de Roqueserrière — *Lang.* Ec.: aux 1 et 4 d'arg. à un noyer de sin.; aux 2 et 3 de gu. à sept los. d'herm.

Nogaret de St.-Laurent — *Lang.* Ec.: au 1 d'azur à un croiss. d'arg., accosté de deux étoiles du même; aux 2 et 3 d'or à un noyer de sin., terrassé du même; au 4 d'azur à une Foi d'arg., posée en bande.

Nogaret de la Valette — *Lang.* Parti: au 1 d'arg. à un noyer de sin., terrassé du même (*Nogaret*); aux 2 et 3 de gu. à la croix de Toulouse d'or (*de l'Isle Jourdain*).

Nogaret de la Valette duc **de Candale** — *Lang.* (Duc, 1621. M. ét. le 11 fév. 1639.) Ec.: au I. c.-éc.: *a.* et *d.* de gu. à un château de trois tours d'or (*Castille*); *b.* et *c.* d'arg. au lion de gu., cour. d'or (*Léon*); au II. c.-éc.: *a.* et *d.* de gu. aux chaines de Navarre d'or (*Navarre*): *b.* et *c.* éc. en saut., d'or à quatre pals de gu.,

Universitäts- und Landesbibliothek Düsseldorf

et d'arg. à l'aigle de sa. (*Aragon-Sicile*); au III. de gu. plein (*Albret*); au IV. parti: *a.* d'azur semé de fleurs-de-lis d'or, à la bande comp. d'arg. et de gu., br. sur les fleurs-de-lis (*Evreux*); *b.* d'arg. à un noyer de sin., et au chef de gu., ch. d'une croix potencée d'arg. (*Nogaret*). Sur le tout éc.: *a.* et *d.* d'or à trois pals de gu. (*Foix*); *b.* et *c.* d'or à deux vaches pass. de gu., l'une sur l'autre, accornées, coll. et clarinées d'azur (*Béarn*).

Nogaret de la Valette duc **d'Epernon** — *Lang.* (Duc et pair d'*Epernon*, nov. 1581; duc et pair de *la Valette*, mars 1622. M. ét. en 1661.) Ec.: au I. parti: au 1 c.-éc.: *a.* et *d.* de gu. à un château de trois tours d'or; *b.* et *c.* d'arg. au lion de gu.; au 2 de gu. aux chaînes de Navarre d'or; au II. parti: au 1 d'or à trois pals de gu.; au 2 éc. en saut.: *a.* et *d.* d'or à quatre pals de gu.; *b.* et *c.* d'arg. à l'aigle de sa.; au III. parti: au 1 burelé de sa. et d'or, au crancelin de sin., br. en bande; au 2 d'or plein; au IV. parti: au 1 c.-éc.: *a.* et *d.* d'azur à la fasce d'or, acc. de trois têtes de lion du même; *b.* et *c.* d'azur à la bande d'arg., ch. de trois vols de sa., posés dans le sens de la bande; au 2 c.-éc.: *a.* et *d.* d'or à trois pals de gu.; *b.* et *c.* d'or à deux vaches pass. de gu., l'une sur l'autre, accornées, coll. et clarinées d'azur. Sur le tout parti: *a.* d'arg. à un noyer de sin., terrassé du même; *b.* de gu. à la croix cléchée, vidée et pommetée d'or; et au chef de ce surtout de gu., ch. d'une croix potencée d'arg. Sur le tout du tout d'azur à une cloche d'arg., bataillée de sa. (*Algoursan*).

Nogarola (Comtes) — *Vicence, Vérone, Tirol.* D'azur à trois bandes brét. d'or. Cq. cour. **C.:** un dragon ailé de sin., cour. d'or, iss.

Nogent — *Pic.* D'azur semé de croix recr. au pied fiché d'or; au lion du même, lamp. et cour. de gu., br. sur le tout, l'épaule ch. d'un coeur du même; au chef d'herm., ch. d'un lambel de gu. [V. **Champenois.**]

Nogent — *Norm.* D'arg. à un sanglier ramp. de sa., allumé et défendu du champ.

Nogent — *Bourg., Champ.* De gu. au chev. d'arg.

Nogerolles — *Guyenne, Gasc.* De gu. à trois bandes d'arg.

Noguera — Royaume de *Valence.* Parti: au 1 d'or à un arbre de sin., adextré d'un lion cont. au nat., ramp. contre le fût; le tout soutenu d'une terrasse du sec.; au 2 d'or à la moitié dextre d'un roc d'échiquier de gu. et la moitié sen. d'un soleil du même, réunies.

Noguès (du) — *Navarre, Guyenne.* D'azur au chev. d'or, acc. de trois fers de lance fleuronnés d'arg. **D.:** LILIIS ACUTE [La branche cadette, celle de *Castelgaillard*, vicomtes mai 1817, porte les mêmes armes et la **D.:** LILIORUM AMORE VIGET.]

Noguez de Gerderest — *Béarn.* D'or à un noyer de sin., fruité du même, accosté de deux ours ramp. et affr. de sa.

Nohault — *Lang.* D'arg. à un mont de sin., surm. d'une aigle de sa.; au chef d'azur, ch. d'un soleil naissant du chef d'or.

Nohrström, v. **Segerstrale.**

Noidans — *Franche-Comté.* D'azur à trois bandes d'or.

Noidans-Calf, v. **Calf de Noidans.**

Nointel (Marquis **de**), v. **Bechameil** marquis **de Nointel,** et **Turmenyes de Nointel.**

Noir (le) — *Paris.* D'or au chev. d'azur, acc. en chef de deux étoiles du même et en p. d'une tête de More, tort. d'arg.

Noir (le) — *Norm.* D'azur au chev. d'or, acc. en p. d'une tête de More, tort. d'arg.; au chef de gu., ch. de trois roses d'arg.

Noir (le) ou **Nigri** — *Lang.* D'or; au chef d'azur, ch. à dextre d'un soleil du champ.

Noir (le) de Becquincourt — *Ile-de-Fr.* D'or à la fasce écartelée de sin. et d'arg.

Noir (du) de Bourcieu — *Dauphiné.* De gu. à la bande engr. d'arg.

Noir (le) du Breuil — *Norm.* D'arg. à une tête de More.

Noir (le) de la Brosse — *Prov.* D'azur à trois barres d'or; au chef de gu., ch. de trois oiseaux d'arg.

Noir (le) de Carlan — *Bret., Guadeloupe.* D'azur à trois chev. d'or; au canton de gu., ch. d'une fleur-de-lis d'arg.

Noir (le) de la Cochetière — *Anjou.* D'arg. à trois têtes de More, tort. d'or.

Noir (le) de Crévain — *Bret.* D'arg. à une feuille de scie en fasce de sa., ch. de trois annelets d'or, acc. en chef de deux têtes de More et en p. d'un lévrier du même.

Noir (le) [ou **le Du**] **de Goazquélen** — *Bret.* D'or à la fasce de sa., ch. de trois arbres d'arg.

Noir (le) de Jouy — *Beauce, Ile-de-Fr.* D'or au chev. d'azur, ch. sur la cime d'une fleur-de-lis du champ, et acc. de trois têtes de More, tort. d'arg.

Noir (le) vicomtes **de Montreuil** — *Ponthieu.* Ec.: au 1 de sa. au lion d'arg.; au 2 d'arg. à la fasce de gu.; au 3 d'arg. à une hure de sanglier de sa.; au 4 d'arg. au chev. de gu., acc. de trois chiens de sa. Sur le tout de gu., au chef échiq. d'arg. et d'azur.

Noir (le) de Pas-de-Loup — *Maine.* D'arg. à une étoile de gu., acc. de trois écussons d'azur, acc. de six mouch. d'herm. de sa., 3 rangées en chef, 2 en flancs et 1 en p.

Noir (le), v. **Negri** *dit* **le Noir.**

Noircarmes — *Art.* D'or à la bande de sa., ch. de trois coquilles d'arg., posées dans le sens de la bande [V. **Ste.-Aldegonde de Noircarmes.**]

Noiret, v. **Verwout-Noiret.**

Noirfalize — *Luxemb.* De gu. à deux lions affr. d'arg., lamp. et cour. d'or, ramp. contre un marteau d'arg. en pal, cour. d'or. **C.:** le marteau cour.; ou, un lion iss. d'arg., lamp. et cour. d'or.

Noirfontaine — *P. de Liége.* D'or à trois fourches de sa., les bouts en bas.

Noirfontaine du Buisson — *Champ.* De gu. à trois étriers d'or. **D.:** FIEZ-VOUS Y.

Noirfontaines — *P. de Liége.* D'arg. à trois étriers de sa., liés du même.

Noiriers — *Tournaisis.* D'herm. à trois fleurs-de-lis de gu.

Noirmont (Barons **de**), v. **Gallo-Salamanca.**

Noiron d'Avenne — *P. de Liége.* De sa. à un étrier d'or en chef et un croiss. du même en p. **C.:** un membre d'aigle d'or, la serre en bas.

Noirot — *Bruges.* D'azur à trois demi-vols d'or, les deux du chef adossés. **C.:** un buste de More, hab. d'azur à brandebourgs d'or, au rabat d'arg., tort. du même; entre un vol d'or.

Noirot d'Euvilers — *Art.* D'arg. à deux fasces de gu.

Noirt (van) ou **Noert** — *Amsterdam.* Fascé d'arg. et de gu.

Noirts — *Holl.* De gu. au chev. d'or, acc. de trois coquilles du même.

Noiset de Barra — *France.* D'arg. à la croix de gu., ch. d'une épée d'arg., garnie d'or et cant. de quatre coquerelles de sin.; au chef d'azur, ch. d'un soleil d'or.

Nokeren (Barons **de**), v. **Grass** barons **de Nokeren.**

Nolcken — *Livonie, Esthonie.* D'arg. à trois fleurs de la passion de gu., tigées et feuillées de sin., rangées sur une terrasse du même. **C.:** les meubles de l'écu (sans tertre). **L.** d'arg. et de gu.

Nolcken — *Finlande* (Barons, 12 déc. 1747.) Ec.: au 1 d'azur à deux rameaux de laurier de sin., passés en saut., acc. en chef d'une billette d'arg.; au 2 d'or à deux troncs au nat., feuillés chacun à l'ext. d'une feuille de tilleul de sin. et posés sur un tertre de sin.; au 3 de gu. à trois pattes d'ours mal-ordonnées d'arg., les ongles en haut; au 4 d'azur à l'aigle d'arg. Sur le tout d'arg. à trois branches de laurier de sin., l'une en pal et les deux autres br. en saut., le tout mouv. d'une terrasse isolée de sin. Deux cq. cour. **C.:** 1° les meubles du surtout; 2° une bannière d'arg., flottant à sen., accostée de deux rameaux de laurier de sin. **S.:** à dextre un lion reg. d'arg., lamp. de gu.; à sen. une aigle reg. d'arg., languée de gu., bq. et m. d'or, le vol levé.

Nold — *Coire.* D'arg. à une ancre de sa., accolée de deux branches de laurier de sin. en double saut., l'anneau remplacé par un bonnet d'or ailé du même. **C.:** les meubles de l'écu. **L.** d'arg. et de sa.

Nolde — *Livonie, Dan.* De sa. à trois oiseaux d'or, le vol levé. **C.:** un buste d'homme nu de carn., tort. d'or.

Nolde — *Courlande, Prusse orientale.* De sa. à trois sauterelles pass. d'or. **C.:** un buste de More, tort. d'or.

Nolde — *Prusse.* D'arg. à un lévrier ramp et cont. de sa., coll. d'or, touchant de ses pattes un arbre de sin., posé à sen.; le tout soutenu d'une terrasse de sin. **C.:** une femme iss., cour. d'or, les cheveux épars, hab. de gu., tenant de chaque main un arbre de sin., iss. du brl.

Nole (Ducs **de**), v. **Vesc.**

Noledo — *Sicile.* D'arg. au lion d'or, cour. du même; à la bande d'azur, br. sur le tout.

Nolet — *Schiedam.* Parti: au 1 de gu. à un rencontre de boeuf d'arg.; au 2 coupé: *a.* d'azur à trois trèfles d'arg., 2 et 1; *b.* pareillement à trois trèfles d'arg., 2 et 1. **S.:** deux licornes reg., au nat.

Nolet — *Flandre.* D'arg. au chev., acc. en chef de quatre merlettes, 2 et 2, et en p. de trois autres merlettes mal-ordonnées, le tout de gu. **C.:** une merlette de gu.

Nolet — *Toulouse.* D'azur à deux palmes d'arg.

Universitäts- und
Landesbibliothek Düsseldorf

passées en saut., acc. en chef de deux étoiles du même.

Nolhac — *Beaujolais, Lyonnais* (An., 31 déc. 1776.) D'azur à un vaisseau d'or, voguant sur une mer d'arg.

Noliamo — *Allem.* Coupé: au 1 d'or à l'aigle de sa.; au 2 d'azur à un olivier de sin., terrassé du même. Cq. cour. **C.:** l'aigle. **L.** d'or et de sa.

Nolivos — *Béarn.* De sa. à trois os de mort d'arg., mis en fasces, l'un sur l'autre.

Nollar de Nollenstein — *Aut.* Ec.: aux 1 et 4 de sa. au lion cont. d'arg., cour. d'or, celui du 1 cont.; aux 2 et 3 d'or à l'aigle de sa., bq. et cour. d'or, celle du 3 cont. Sur le tout un écusson d'azur, cour. d'or et ch. d'une roue de moulin d'arg. Deux cq. cour. **C.:** 1° une aigle ép. de sa., bq., cour. et diadémée d'or: **I.** d'arg. et de sa.; 2° le lion du 4, iss., tenant de sa patte dextre un sceptre d'or en pal, enflant une couronne du même, et de sa sen. une palme de sin.; **I.** d'arg. et d'azur.

Nollens — *Zél.* D'or à la fasce de gu., ch. d'une étoile (5) d'arg.

Nollent — *Norm.* D'arg. à une fleur-de-lis de gu., acc. de trois roses du même.

Nollent — *Norm.* De gu., au chef de sin.; à l'aigle d'arg., br. sur le tout.

Nollent-Fastouville — *Norm., Ile-de-Fr.* Ec.: au 1 échiq. d'azur et d'or; au 2 d'azur semé de fleurs-de-lis d'or; au 3 d'arg. à trois lions de sin., cour. d'or; au 4 échiq. d'azur et d'or, à la bord. de gu. Sur le tout parti: *a.* d'arg. à une fleur-de-lis de gu., acc. de trois roses du même (*Nollent*); *b.* d'arg. au chev. d'azur, ch. de onze bes. d'or. **C.:** une aigle ép. iss., surm. du *Cri:* PAS À PAS. **S.:** deux aigles reg.

Nollet — *Flandre.* D'arg. à trois merlettes de sa.

Nollet — *Flandre.* D'arg. à un loup courant de sa.; au chef d'azur, ch. de trois trèfles du champ.

Nols — *Flandre.* Coupé: au 1 d'or à l'aigle de sa.; au 2 d'azur à deux chicots d'or, passés en saut. A la fasce de sa., frettée d'or, bordée du même, br. sur le coupé.

Nolst — *Holl., Zél.* D'azur à trois coupes couvertes d'or. **C.:** une coupe de l'écu.

Nolte — *Prusse* (An., 6 juillet 1798 et 12 fév. 1836.) D'arg. semé de trèfles de sin.; à la fasce échiq. d'or et de gu. de quatre tires, br. sur le tout; et un demi-vol de l'aigle de Prusse, br. sur la fasce. Cq. cour. **C.:** un chapeau piramidal coupé de sa. sur arg., au trèfle d'or br. sur le coupé, cour. d'or, sommé de trois pl. d'aut., une de gu. entre deux d'arg.; et une épée d'arg., garnie d'or, posée en barre derrière le chapeau. **L.** d'arg. et de sa.

Nolten — *Bruxelles.* Parti-émanché d'arg. et de gu.; au fr.-q. d'or semé de bill. de gu., au lion de sa., br. sur les bill.

Nolthenius — *Gueldre.* Ec.: au 1 de sin. à un Neptune, arm. de son trident, assis sur un dauphin soutenu d'une mer, le tout au nat. et cont.; au 2 d'or à deux dauphins au nat., l'un sur l'autre; au 3 d'arg. à six bill. de sa.; au 4 d'azur à six étoiles d'or. **C.:** un cygne au nat., le vol étendu. **S.:** deux lions reg., au nat.

Nolthenius de Man. Les armes précédentes. Sur le tout d'arg. au lion naiss. de gu., cour. d'or (*de Man*). Cq. cour. **C.:** le lion iss. **S.:** deux léopards lionnés.

Nolthenius, v. **Faassen-Nolthenius.**

Nölting — *Han.* (Nob. du St.-Empire, 26 juin 1717.) Ec.: aux 1 et 4 d'azur à un sauvage iss. de carn., posé de face, ceint et cour. de lierre, mouv. de la p., tenant de sa main dextre une pique; aux 2 et 3 de gu. à une tête et col de cheval d'arg., iss. d'une couronne d'or, la tête du 3 cont. Cq. cour. **C.:** le sauvage iss., entre un vol d'arg.

Nomartin — *Franche-Comté.* D'or à quatre bandes de gu.

Nombroot — *Flandre.* De gu. au chev. d'or, acc. de trois bes. du même.

Nomi — *Florence.* D'arg. à deux lions affr. de gu., supp. ensemble une rose du même.

Nomis — *Holl.* Ec.: aux 1 et 4 de sa. à trois cors-de-chasse d'or, liés et vir. d'azur; aux 2 et 3 de gu. à trois têtes de lion d'arg. Cq. cour. **C.:** une panthère iss. au nat., entre deux prob. coupées, à dextre d'arg. sur gu., à sen. d'or sur sa., ornées chacune dans son embouchure de trois épis d'or. **L.:** à dextre d'or et de sa., à sen. d'arg. et de gu.

Nomis — *Toscane.* D'or à l'aigle de sa., tenant en son bec un listel d'azur flottant au-dessus de sa tête et ch. de trois étoiles d'or.

Nomis — *Turin.* D'arg. à un palmier de sin., terrassé du même; au chef d'azur, ch. d'une aigle d'or, cour. du même. Cq. cour. **C.:** l'aigle. **L.** d'arg. et d'azur. **S.:** deux léopards naturels, coll. d'or. **D.:** DIVO JOHANNI.

Nommand — *Lorr.* (An., 1527.) De gu. à trois violettes d'arg.

Nompar — *Guyenne.* Tiercé en bande: d'or, de gu. et d'azur.

Nompère de Champagny duc **de Cadore** — *Forez, Bret.* (Duc, 29 sept. 1809.) D'azur à trois chev. brisés et alésés d'or; au chef de gu., semé d'étoiles d'arg.

Nompère de Champagny de Pierrefitte — *Forez.* D'azur à trois chev. brisés d'or.

Nomy — *Lorr.* (An., janv. 1447.) D'azur à une tulipe d'or, surm. d'un lion naiss. de sa.

Nonancourt — *Luxemb.*, orig. de *Lorr.* (Rec. de nob., 5 mars 1816. M. ét.) D'arg. à trois coqs de sa., bq., crêtés, barbés et m. de gu., les deux du chef affr. **C.:** un coq de l'écu.

Noncovich (Comtes) — *Illyrie, Dalmatie.* Parti d'arg. et de gu.; à une aigle de sa., bq., m. et cour. d'or, br. sur le parti et acc. en p. d'un croiss. figuré cont. d'or sur l'arg. et d'un soleil d'or sur le gu. Cq. cour. **C.:** une colombe d'arg., bq. et m. de gu., tenant en son bec un croiss. figuré cont. d'or, en bande. **L.** d'arg. et de gu. **D.:** VIRTUTIS PRÆMIUM.

None — *Lorr.* (An., 2 nov. 1534.) D'azur à la croix recr. au pied fiché d'or.

Nonio — *Mantoue.* Parti: au 1 d'or à une fleur-de-lis d'arg. en chef et un triangle vidé du même, posé sur l'un de ses angles, en p.; au 2 d'azur à la fasce d'or, acc. en chef de deux étoiles d'arg. et en p. d'un soleil d'or.

Nonne — *Brab.* D'azur à la fasce, acc. en chef de deux étoiles et en p. d'un croiss., le tout d'arg. **C.:** une étoile d'arg., entre un vol d'azur.

Nonne — *Allem.* De sa. à une colombe d'arg. Cq. cour. **C.:** un vol de sa.

Nonneville (Vicomtes **de**), v. **Tassin** vicomtes **de Nonneville.**

Nono (da) — *Padoue.* Coupé: au 1 d'azur à cinq fleurs-de-lis d'or, 3 et 2; au 2 de gu. à dix triangles d'arg., les pointes en bas, 4, 3, 2 et 1.

Nono (da) oltra Brenta — *Padoue.* Coupé d'or sur sin.; à deux fleurs-de-lis de l'un à l'autre. — *Ou:* De sin. à une fleur-de-lis d'or; au chef d'azur, ch. de trois fleurs-de-lis d'or.

Noodstok — *Holl.* De gu. au chev. d'or, acc. de trois oiseaux d'arg.; au chef du premier, ch. de trois los. du sec.

Noodt — *Holl.* D'arg. à un arbre terrassé de sin.

Nooms — *Holl.* D'azur à une étoile d'or.

Noorbergen — *Holl.* D'azur à une roue d'or.

Noordaa (van der) — *Holl.* D'azur à cinq glands d'or, effeuillés, aux coques de sin., 3 et 2, les queues en bas.

Noorde (van) — *Holl.* Coupé: au 1 parti: *a.* fascé-ondé d'arg. et de sa. de huit pièces; *b.* d'or plein; au 2 de gu. à trois roses d'arg. (*Arm. v. G.*)

Noorde (van), van Noorden, van Norden ou **van Noordt** — *Leyde.* De gu. au lion d'arg. — *Ou:* D'arg. au saut. composé de huit carreaux aboutés de gu.; à un écusson du même, br. sur le tout et ch. d'un lion d'arg.

Noordeloos (van) — *Holl.* D'arg. à deux fasces de gu.

Noordgouwe (van) — *Zél.* Coupé: au 1 d'arg. à deux fasces ondées d'azur, acc. de trois merlettes de sa., 2 en chef et 1 en p.; au 2 de sin. à un lévrier courant d'arg.

Noordhoek — *Holl.* De gu. à la croix d'arg., acc. aux 1, 2 et 4 de trois fermaux carrés d'arg., *ou* trois bill. couchées d'or, et au 3 d'une étoile (8) d'or.

Noordhoorn ou **Noorthoorn** — *Amsterdam.* D'azur à une losange d'arg. — *Ou:* D'or à une losange de gu.

Noordinck — *Holl.* D'arg. à l'aigle de sa., bq. et m. de gu., ch. sur l'estomac d'un écusson d'arg. surch. de trois fasces de gu. **C.:** une tête et col de lévrier d'arg., coll. et bouclée d'or (*Arm. v. G.*)

Noordover ou **Nordhovere** — *Flandre.* De sin. à la bande d'or, acc. de deux merlettes du même. — *Ou:* Parti: au 1 de sin. à la bande d'or, acc. de deux merlettes du même; au 2 d'herm. au léopard lionné de gu.

Noordschor (van) — *Zél.* Echiq. d'arg. et de gu.

Noorduyn — *Holl.* D'azur à la fasce de gu.; à une ancre d'arg., br. sur le tout.

Noordyneck — *Holl.* D'arg. au chev. de sa., acc. de trois roses de gu. **C.:** une rose de gu., entre un vol de sa. (*Arm. v. G.*)

Noort (op ten) — *Gueldre* (An., 6 avril 1834.) De gu. à trois équerres cont. d'or. **C.:** une équerre de l'écu, entre deux tubes de canon iss. d'or, posés en chev. renv.

Noort (van) — *Holl.* D'azur à une ancre d'or. **C.:** un vaisseau équipé et habillé [Armes du navigateur *Olivier van Noort.*]

Universitäts- und
Landesbibliothek Düsseldorf

Noort (van) — *Holl.* De sin. à un lièvre au nat., assis sur une terrasse de sin. **C.:** un lièvre iss., au nat. [V. **de Malnoé van Noort.**]

Noort (van) — *Rhenen* (*P. d'Utrecht.*) Ec.: aux 1 et 4 d'or à un oiseau au nat.; aux 2 et 3 d'arg. à une tête de chien au nat.

Noort (van) — *Utrecht.* De gu. à trois fers-de-moulin (ou roses) d'arg.; au chef d'or (quelquefois ch. de trois oiseaux.)

Noort (van) — *Bois-le-Duc.* De sa. à deux chev. pignonnés d'or.

Noortbergh — *Breda.* De sa. à une fleur-de-lis d'arg.

Noortbergh van Brandwyk — *Gouda.* Ec.: aux 1 et 4 de sa. à une fleur-de-lis d'arg.; aux 2 et 3 d'or à trois merlettes de sa.

Noorthey — *Rotterdam.* D'arg. à trois poutres de gu., en fasces, l'une sur l'autre. **C.:** une poutre de gu., en pal; entre un vol, d'arg. et de gu.

Noorthoorn, v. **Noordhoorn.**

Noortkercken, v. **Nortkercke.**

Noortwyck (van) — *Leyde.* D'arg. au lion de sa., arm. et lamp. de gu. Cq. cour. **C.:** une cuve de sa., cerclée d'arg., remplie de pl. d'aut. alt. d'arg. et de gu. — *Ou:* De gu. à la croix d'arg.; au fr.-q. d'arg., ch. d'un lion de sa.

Noot (Barons **van der**) — *Brab. Armes anc.:* Ec.: aux 1 et 4 d'azur à trois fleurs-de-lis d'arg.; aux 2 et 3 d'arg. à cinq coquilles de gu., rangées en croix. — *Armes mod.:* D'or à cinq coquilles de sa., rangées en croix. **S.:** deux léopards lionnés d'or.

Noot (Comtes **van der**), marquis **d'Assche** — *Brab.* (Barons *van der Noot et Stiernberg*, en Suède, 1674; barons de *Kieseghem*, 4 août 1675; barons de *Carloo*, 12 sept. 1678; comtes *van der Noot*, 16 mai 1716 et 22 fév. 1769; marquis d'*Assche*, par héritage.) D'or à cinq coquilles de sa., rangées en croix. **S.:** deux léopards lionnés d'or. [En qualité de barons suédois, ils portaient: Ec.: aux 1 et 4 d'arg. à la bande d'azur, ch. de trois coquilles d'or, posées dans le sens de la bande; aux 2 et 3 d'or à la fasce d'azur; au saut. de gu., br. sur la fasce. Sur le tout d'or à cinq coquilles de sa., rangées en croix. Deux cq. cour. **C.:** 1° un buste de vieillard, hab. d'or, au rabat de sa.; 2° un lion d'or, lamp. de gu.]

Noot de Duras (Comtes **van der**) — *Brab.* D'or à cinq coquilles de sa., rangées en croix. **S.:** deux léopards lionnés d'or. *Manteau* de gu., doublé d'herm., sommé d'une couronne ducale.

Noot (van der) de Moorsel — *Flandre* (Barons, 1 nov. 1842.) D'or à cinq coquilles de sa., rangées en croix; à la bord. engr. du sec. **C.:** un buste de More, hab. d'or, au rabat d'arg. **S.:** deux léopards lionnés d'or. **D.:** RESPICE FINEM.

Noot (van der) de Vrechem — *Brab.* Les armes des barons *van der Noot.*

Nootdorp (van) — *Holl.* D'arg. à un corbeau ess. de sa. en chef, posé sur une terrasse isolée de sin., et trois bill. couchées de sa. mal-ordonnées en p.

Nooten (van) — *Utrecht, Holl.* Coupé: au 1 d'or à un coeur de gu.; au 2 de gu. à un flanchis d'or. A une portée de musique d'arg., en fasce, br. sur le coupé et ch. de cinq notes de sa. Brl. de sa. et d'arg. **C.:**

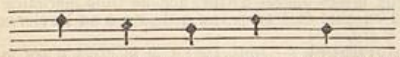

un vol à l'antique, d'or et de gu. **L.** d'or et de gu. [V. **Cambier van Nooten** et **Hoola van Nooten.**]

Nootesteyn (van) — *Holl.* D'or à trois têtes et cols d'aigle de sa., bq. d'or. **C.:** une aigle de profil de sa., bq. et m. d'or, le vol ouv. et abaissé (*Arm. v. G.*)

Nooth (von der) — *Prusse* (An., 28 juin 1740.) De gu. à une épée d'arg., garnie d'or, acc. de trois grenades allumées au nat., mal-ordonnées. **C.:** trois pl. d'aut., une d'arg. entre deux de gu.; le tout entre un vol de sa. **L.:** à dextre d'arg. et de sa., à sen. d'arg. et de gu

Noothoven van Goor — *Gouda, Leyde.* Ec.: aux 1 et 4 d'arg. à trois grenades de gu., tigées et feuillées de sin., les tiges en bas; aux 2 et 3 d'azur à un arbre d'or, fruité du même et posé sur une terrasse aussi d'or; le fût accolé d'un serpent au nat., cueillant une pomme sur ledit arbre. **C.:** une grenade du 1, entre un vol d'arg. **L.:** à dextre d'arg. et de gu., à sen. d'or et d'azur.

Noots — *Holl.* De sa. à trois chev. d'arg.; à la bord. d'or.

Nooy (de) — *Amsterdam.* Ec.: aux 1 et 4 d'azur à une couronne d'or; aux 2 et 3 de gu. à un mouton arrêté d'arg.

Nopcsa de Felsö-Szilvás — *Transylvanie* (Barons, 31 déc. 1855, 18 sept. 1856 et 14 mai 1874.) Parti: au 1 d'or à un senestrochère, arm. au nat., liséré d'or, le coude reposant sur un tertre de trois coupeaux d'or, la main tenant un sabre dont la pointe supporte une tête de Turc; le bras supp. dans sa courbe un corbeau de sa., au vol étendu, tenant en son bec une bague d'or, châtonnée d'un rubis; au 2 d'azur à un griffon d'or, soutenu d'un tertre de trois coupeaux de sin. Cq. cour. **C.:** le senestrochère du 1. **L.:** à dextre d'or et de sa., à sen. d'or et d'azur. **S.:** deux griffons d'or.

Noppe (de) — *Flandre.* De gu. à deux épées d'arg., garnies d'or, passées en saut., les pointes en bas.

Noppen — *Holl.* Parti: au 1 coupé, de gu. au lion d'or, sur azur à un poisson nageant d'arg., lorré et peautré de gu.; à la fasce diminuée de sa., br. sur le coupé; au 2 d'or à une ancre (*ou* ancre renv.) de sa. **C.:** le lion, iss.

Noppen de Hundsfelden — *Alsace.* Bandé de sa. et d'or. **C.:** un chapeau de tournoi d'arg., retr. de gu., sommé de deux prob. aux armes de l'écu (sur la prob. dextre, le bandé est transformé en barré).

Nopper — *Bav.* (Barons du St.-Empire, 7 sept. 1790.) Ec.: aux 1 et 4 d'or au chev. renv. de gu.; aux 2 et 3 d'azur au lion d'arg. Deux cq. cour. **C.:** 1° un vol aux armes du 1; **L.** d'or et de gu.; 2° le lion du 2, iss., entre un vol coupé alt. d'azur et d'arg.; **L.** d'arg. et d'azur.

Nopping — *Bav.* (M. ét.) Tranché d'arg. sur sa. **C.:** un demi-vol, aux armes de l'écu.

Norbagge — *Dan.* (M. ét.) D'arg. à une licorne naiss. au nat.

Nörbel — *Bâle.* D'azur à une colombe d'arg., bq. et m. de gu., sur un tertre de sin., acc. en chef de deux étoiles (5) d'or. **C.:** la colombe sur le tertre, entre deux prob. coupées alt. d'azur et d'arg. **L.** d'arg. et d'azur.

Norbury (Baron et comte **de**), v. **Toler** comte de **Norbury.**

Norby — *Dan.* (M. ét. en 1603.) Parti: au 1 de gu. plein; au 2 d'azur à la fasce d'arg. **C.:** deux prob. coupées, à dextre d'azur sur arg., à sen. d'arg. sur gu.

Norby [anciennement **Eckenlof**] — *Dan.* (M. ét.) De gu. à un chicot au nat., en fasce, poussant en haut trois feuilles de sin. **C.:** le chicot en fasce; entre deux prob., coupées alt. de gu. et de sin.

Norckenkrone [anciennement **Norcke**] — *Dan.* (An., 25 oct. 1754.) Ec.: aux 1 et 4 d'azur à un cavalier, arm. de toutes pièces d'arg., le casque panaché de gu., tenant dans sa main dextre un pistolet et monté sur un cheval galopant d'arg.; aux 2 et 3 d'arg. au lion d'azur, cour. d'or, tenant une couronne de laurier de sin. Sur le tout de gu. à deux tubes de canon d'or, passés en saut., acc. en chef d'une couronne du même. Cq. cour. **C.:** une épée d'arg., garnie d'or, la lame enflant une couronne de laurier de sin.; entre quatre bannières alt. de gu. et d'azur, bordées d'or.

Nordberg (Edle **von**), v. **Noé** Edle **von Nordberg.**

Nordeck — *Hesse.* D'arg. à trois feuilles de nénuphar de sa., en forme de coeurs, appointés en pairle. Cq. cour. **C.:** une colonne d'arg., sommée de trois plumes de paon au nat., et placée entre deux prob. coupées alt. d'arg. et de sa.

Nordeck zu Nordeck — *Prusse, Nassau* (Barons, 18 juillet 1829.) D'arg à un chicot de sa., en fasce, posé près de la p. de l'écu, poussant deux roses de gu., tigées et feuillées de sin.; à la fasce de gu., br. sur le tout. Cq. cour. **C.:** les meubles de l'écu, moins la fasce. **L.** d'arg. et de gu.

Nordeck zur Rabenau — *Hesse, Nassau, Bav.* (Barons du St.-Empire, 26 juin 1676.) Ec.: aux 1 et 4 de sa. au lion d'or; aux 2 et 3 d'azur à une grue avec sa vigilance au nat. Sur le tout de *Nordeck* qui est d'arg. à trois feuilles de nénuphar de sa., en forme de coeurs, appointés en pairle. Deux cq. cour. **C.:** 1° une colonne d'arg., sommée de trois plumes de paon au nat. et placée entre deux prob., coupées alt. d'arg. et de sa.; **L.** d'arg. et de sa.; 2° la grue, entre un vol de sa.; **L.** d'or et d'azur.

Norden (van), v. **van Noorde.**

Nordenberg — *Franconie.* Fascé d'arg. et d'azur, de quatre pièces. **C.:** une tête et col de bouc de gu.

Nordendorf (Edle **von**), v. **Sauer** Edle **von Nordendorf.**

Nordenfalk — *Suède* (Barons, 1838.) Ec.: au 1 d'arg. à trois bandes d'azur, celle du milieu ch. d'une croisette pattée d'or et les deux autres ch. chacune d'une étoile (5) d'or; au 2 d'arg. à un flambeau allumé au nat., posé en bande, et un maillet au nat., br. en barre, passés en saut. et acc. en chef du signe ♂ de sa.; au 3 d'or à une épée d'arg., garnie d'or, posée en bande

Universitäts- und
Landesbibliothek Düsseldorf

br. sur une balance d'azur; au 4 d'azur à trois fasces d'arg. Sur le tout d'azur au pal d'or, accosté de deux bill. d'arg. et ch. d'un faucon au nat., et au chef de gu., ch. d'une étoile d'arg. entre deux fleurs-de-lis du même; ledit surtout bordé d'arg. Deux cq. cour. **C.:** 1° une croix latine d'or, entre deux rameaux de laurier de sin., les sommets et les pieds passés en saut.; le tout entre deux pl. d'aut., de gu. et d'azur; 2° une étoile (5) d'arg., entre un vol coupé alt. de gu. et d'arg. **S.:** deux lions reg. d'or, lamp. de gu.

Nordenflycht — *Prusse* (An. en *Suède*, 3 août 1727; rec. du titre de baron en *Prusse*, 9 juin 1856.) Gironné d'azur et d'or. Cq. cour. **C.:** une pirámide d'azur, sommée d'une étoile (5) d'arg.; entre un vol de sa.

Nordenheim [anciennement **Molander**] — *Finlande* (An., 29 mars/10 avril 1833.) Coupé: au 1 d'azur à trois étoiles (5) d'or; au 2 parti: *a.* de sin. à une forteresse d'arg.; *b.* de gu. à deux bras, armés au nat., en pals, accostés, brandissant chacun un cimeterre d'arg., garni d'or, acc. en chef d'une couronne d'or. L'écu bordé d'or. Cq. cour. **C.:** une étoile (5) d'or, entre quatre bannières de gu., ch. chacune d'une couronne d'or.

Nordenhorst (Chevaliers **de**), v. **Halecki** chevaliers **de Nordenhorst.**

Nordenskjöld — *Suède* (An., 21 nov. 1751; barons, avril 1880.) Coupé: au 1 de sa. à un bouclier ovale d'arg., bordé d'or, posé en barre, ch. d'une étoile (5) d'or, br. sur une épée d'arg., garnie d'or, posée en bande; au 2 d'arg. à un mur crén. s'élevant d'une eau qui porte un canot, ledit mur sommé d'une tour crén., au nat. **C.:** un chevalier iss., arm. de sa., le casque panaché d'arg., la visière levée, tenant de sa main dextre une bannière d'arg. et de sa sen. une bêche d'or, le fer en haut. **L.** d'arg. et de sa.

Nordenskjöld — *Suède* (Barons, 1815.) D'arg. à une tour de gu., soutenue de bastions du même, le tout s'élevant d'une mer au nat., et sur le devant un canot d'or; au chef de sa., ch. d'un bouclier ovale d'azur, bordé d'or et surch. d'une étoile (5) d'arg., posé en barre, et br. sur une épée d'arg., garnie d'or, posée en bande. Deux cq. cour. **C.:** 1° un homme iss., hab. d'azur, revêtu d'une cuirasse d'arg., coiffé d'un morion du même panaché de trois pl. d'aut. d'arg.; tenant de sa main dextre une bannière d'arg. et de sa sen. un aviron d'or, le manche en bas; 2° un bâton de commandement d'azur embouté d'or, en pal, adextré d'un guidon d'azur à la croix d'or, et senestré de deux autres guidons, le premier d'arg. plein et l'autre de gu. à la croix d'arg. **S.:** deux dauphins au nat., la tête en bas et la queue en haut, soutenus d'une terrasse de sin., s'élevant d'une eau au nat.

Nordensköld — *Suède* (Barons, 1841.) D'or à une tour de gu., soutenue de bastions du même, le tout s'élevant d'une mer au nat., et sur le devant un canot d'or; en chef de sa., ch. d'un bouclier ovale d'azur, bordé d'or et surch. d'une étoile (5) d'arg., posé en barre, et br. sur une épée d'arg., garnie d'or, posée en bande. L'écu bordé d'une filière d'or, ch. de treize tourt. de sa., 2 en chef, 2, 2, 2, 2, 2 et 1. Deux cq. cour. **C.:** 1° un chevalier, iss. par les genoux, arm. de toutes pièces d'arg., la visière levée, le casque panaché, tenant de sa main dextre une bannière d'arg. et de sa sen. un aviron du même, le manche en bas; 2° un oiseau ess. d'arg., perché sur la moitié dextre d'une fleur-de-lis d'or, posée en bande; lesdits meubles accostés à dextre d'un pennon doublement fendu d'azur à la croix d'or, le 1er canton de gu. au saut. d'arg., et à sen. d'une bannière d'azur à la croix d'or, le 1er canton de gu. à la croix d'arg. Entre les cq. deux C affr. et entrelacés d'or, embrassant le chiffre XIV d'or, et sommés d'une couronne royale d'or. **T.:** deux marins suédois, celui à dextre tenant une épée en bande devant ses genoux, et celui à sen. une hache.

Nordenstam [anciennement **Svart**] — *Finlande* (An., 25 nov. 1751.) Parti: au 1 d'or à une étoile (5) d'azur; au 2 d'azur à trois bandes ondées d'arg., et deux demi-vols de sa. entre ces bandes, posés en fasces, le dossier à dextre. **C.:** un lion iss. d'or, tenant de sa patte dextre un niveau de maçon du même.

Nordensvan [anciennement **Alopaeus**] — *Finlande* (An., 2 sept 1772.) D'azur à la bande d'or, ch. d'une clé de fer, posée dans le sens de la bande, le panneton en haut à dextre; la bande acc. de deux besants figurés d'arg., empreints d'une tête humaine contournée. **C.:** un cygne iss. d'arg., le vol levé, la tête surm. d'une étoile (5) d'or.

Nordgassen, v. **Nortgassen.**

Nordhausen — *P. de Magdebourg.* D'arg. à une tête et col de bouquetin de gu. **C.:** le meuble de l'écu.

Nordheim (Barons) — *Aut.* Ec.: aux 1 et 4 de gu. à un senestrochère, arm. d'arg., la main de carn. tenant une épée d'arg., garnie d'or; aux 2 et 3 d'azur au lion d'arg., lamp. de gu.

Nordheim (Edle **von**), v. **Zueber** Edle **von Nordheim.**

Nordholz — *Suisse.* D'azur à une roue d'arg. **C.:** la roue, soutenue d'un coussin de gu.

Nordhovere, v. **Noordover.**

Nordi — *Trévise.* Ec.: de sa., d'arg., d'arg. et de gu.

Nordiglio — *Trévise.* De gu. au lion d'arg.

Nordin — *Suède* (Barons, 1800.) Ec.: au 1 d'azur au chiffre III d'or, dans un G du même sommé d'une couronne royale d'or; au 2 d'azur au chiffre G A d'or, surm. d'une couronne royale du même; au 3 de gu. à deux flèches d'or, passées en saut. et surm. d'une couronne d'or; au 4 d'arg. à un cerf pass. au nat., acc. de neuf bes. d'or, 3, 3 et 3. A la croix pattée d'or, br. sur les écartelures. Sur le tout d'azur à la bande d'arg., ch. en haut d'une étoile (5) d'azur et en bas d'une croisette de gu. Deux cq. cour. **C.:** 1° un chev. d'or, br. sur deux pl. d'aut., coupées alt. d'azur et d'arg.; 2° un tuyau d'or, sommé d'une couronne d'olivier de sin., entre deux pl. d'aut., coupées alt. d'azur et d'arg. **T.:** à dextre un homme, hab. d'une tunique et de bas d'arg., et de souliers de sa., coiffé d'un chapeau conique de sa., tenant de sa main dextre une arbalète levée; à sen. un homme, hab. d'une tunique, d'un chapeau conique et de souliers de sa. et de bas d'arg., tenant de sa main sen. une masse à picotons levée d'arg.

Nordingh de Witte — *Dan.* (An., 31 mai 1752.) Ec.: aux 1 et 4 de gu. à la fasce brét. d'arg.; à la bande d'or, br. sur le tout et acc. en chef d'un croiss. tourné d'arg. et en p. d'un coeur du même; aux 2 et 3 de sin. à trois lévriers courants d'arg., l'un sur l'autre. **S.:** deux lions reg. d'or, arm. et lamp. de gu.

Nordorp — *Ostfrise.* De sa. à l'aigle d'or, coll. d'une couronne renversée du même. **C.:** l'aigle; *ou,* l'aigle iss.

Nordtholz — *Suisse.* D'arg. à une tête et col de bouquetin d'azur. **C.:** le meuble de l'écu.

Nordtwein — *Nuremberg.* De sa. à la fasce d'arg., acc. en chef d'une rose du même. **C.:** un chapeau piramidal, sommé d'un panache de plumes de coq de sa.

Norfolk (Duc et comte **de**), v. **Bigod** comte **de Norfolk, Howard** et **Mowbray** ducs **de Norfolk,** et **Plantagenet** comte **de Norfolk.**

Nori — *Florence.* Coupé d'or sur sa.; au lion de l'un en l'autre.

Norman — *France, Norvège.* D'arg. à la fasce ondée de sa. **C.:** un vol aux armes de l'écu.

Norman (de) d'Audenhove — *Gand, Aut.* (Baron autrichien, 22 juin 1725; comte autrichien, 20 fév. 1787; comte et baron hollandais, 26 sept. 1826.) De sa., au chef d'azur; le tout semé de bill. d'or; au lion du même, lamp. de gu., br. sur le tout. **C.:** le lion. iss., entre un vol à l'antique, à sen. de sa., à dextre d'azur semé de bill. d'or. **L.** d'or et d'azur. **S.:** deux lions reg. d'or, lamp. de gu., tenant des bannières, celle à dextre aux armes de l'écu, celle à sen. d'azur ch. de la **D.:** SANS ÈTRE SUIS NORMAN, en lettres d'or. **D.:** S. E. S. N.

Norman de Merières — *France.* D'azur au lion d'arg., arm. et lamp. de gu.; au chef d'or, ch. de trois tourt. de gu. Cq. cour. **C.:** le lion, iss, **L.:** à dextre d'arg. et d'azur, à sen. d'or et de gu.

Normanby (Duc, marquis et vicomte **de**), v. **Phipps** marquis **de Normanby** et **Sheffield** duc **de Buckingham et de Normanby.**

Normand (le) — *Dauphiné.* D'azur à une tête d'aigle d'arg., soutenue d'une fasce du même.

Normand (le) — *France.* De sin. au lion d'arg.

Normand (le) de Bretteville — *Norm., Dan.* (Inc. dans la nob. danoise, 4 mai 1804.) D'arg. au chev. de sin., acc. en chef de deux croiss. du même et en p. d'une tête de More, tort. d'arg. **C.:** cinq pl. d'aut.: de sin., d'arg., de sa., d'arg. et de sin.

Normand (le) de Domanville — *Norm.* D'azur à un loup de gu., passant la mer au nat., guidé par une étoile d'or, posée au canton dextre du chef.

Normand (le) d'Etioles — *Orléanais, Ile-de-Fr.* Ec. d'or et de gu., à quatre rocs d'échiquier de l'un à l'autre. Sur le tout d'azur à une fleur-de-lis d'or.

Normand (le) de Flageac, v. **le Normant-Flaghac.**

Normand (le) du Fort — *Ile-de-Fr.* Ec. de gu. et d'arg.; à quatre rocs d'échiquier de l'un à l'autre.

Normand (le) du Mesnil-Herl — *Berry, Orléanais.* D'azur au chev. d'or, ch. de deux lions affr. de sa. et acc. de trois rocs d'échiquier du sec.

Normand (le) du Plessix — *Bret.* D'azur au

Universitäts- und
Landesbibliothek Düsseldorf

lion léopardé d'or; au chef de gu., soutenu d'une divise d'arg. et ch. d'un léopard d'or.

Normand de la Tranchade — *Angoumois.* D'azur à la bande d'or, acc. en chef d'une croix de Malte d'arg. et en p. de trois glands effeuillés du sec., posés en demi-orle, les queues en haut. **D.:** IN FIDE QUIESCO.

Normandie (de) — *Rotterdam.* D'arg. à la fasce de gu., ch. de trois bes. d'or et acc. de six corneilles de sa., 3 rangées en chef et 3 en p. [V. **de Normendie.**]

Normann — *Aut.* (Barons, 8 oct. 1838.) Ec.: au 1 d'azur à un cygne cont. d'arg.; au 2 d'or à un senestrochère arm., tenant un sabre, iss. d'une nuée; au 3 d'or au lion léopardé de gu. sur une terrasse de sin.; au 4 d'azur à un sauvage de carn., ceint. et cour. de lierre, tenant une massue et posé sur une terrasse de sin. Sur le tout de gu. à une tour d'arg., ouv. et aj. de sa., posée sur une terrasse de sin. Trois cq. cour. **C.:** 1° et 3° trois pl. d'aut., une de gu. entre deux d'arg.; 2° le senestrochère sans nuée, posé sur le coude. **S.:** à dextre une licorne reg. d'arg.; à sen. un lion reg. de gu.

Normann — *Berlin* (An., 28 déc. 1863.) D'azur à un sauvage de carn., ceint et cour. de lierre, posé sur une terrasse de sin., la main dextre appuyée sur une massue, la sen. appuyée sur la hanche. **C.:** une étoile d'arg., entre un vol d'azur. **L.** d'arg. et d'azur.

Normann (Barons) — *Pom., Nassau, Bav., Hesse. Armes anc.:* Coupé: au 1 d'arg. à l'aigle naiss. de sa., mouv. du coupé; au 2 d'azur à trois los. de gu., rangées en fasce. **C.:** deux bêches d'arg., passées en saut., le fer en haut, posées devant trois plumes de paon au nat. **L.** d'arg. et de gu. — *Armes mod.:* Les armes précédentes, excepté que le champ du 1 est d'azur, et celui du 2 d'arg.

Normann-Ehrenfels — *Wurt., Mecklembourg* (Comtes, 1 janv. 1806.) Parti: au 1 coupé: *a.* d'arg. à l'aigle naiss. de sa., mouv. du coupé; *b.* d'azur à trois los. de gu., rangées en fasce (*Normann*); au 2 d'azur à trois barres, celle du milieu d'or, les deux autres de gu. (*Ehrenfels*). Cq. cour. **T.:** deux chevaliers, tenant chacun une lance, la visière levée, le casque panaché de trois plumes de paon. *Manteau* de gu., frangé d'or, doublé de sin., sommé d'une couronne à neuf perles.

Normann, v. **Kahlden de Normann.**

Normant (le) — *France.* D'azur à deux fasces ondées d'arg.; au chef du même, ch. d'une rose de gu. entre deux canettes affr. de sin.

Normant-Flaghac (le) — *Auv.* (Baron de l'Empire, 2 mai 1811.) De sa. à trois fusées d'arg., accolées en fasce; au chef d'arg., ch. de trois abeilles de sa.

Normant (le) de la Grandcour — *Norm.* Les armes de **le Normand d'Etioles.**

Normant (le) de la Jousselière — *Bret.* Fascé-ondé d'azur et d'arg. de huit pièces; au chef d'or, ch. d'une pomme de pourpre, feuillée de sin., accostée de deux perroquets affr. du même.

Normant (le) de Kergré — *Pic., Bret., Rouergue.* D'or au chev. d'azur, acc. de trois merlettes de sa.

Normant (le) de Salvert — *Maine* (An., juin 1605.) Coupé de gu. sur azur; à la fasce d'arg., br. sur le coupé et acc. de deux lions léopardés d'or, 1 en chef et 1 en p.

Normant (le) des Varannes. Les armes de **le Normant de la Grandcour.**

Normant de Villebeleuc — *Bret.* D'azur à un rencontre de cerf d'or, cant. de quatre molettes du même.

Normanton (Comte **de**), v. **Agar** comte **de Normanton.**

Normanville — *Norm.* D'azur à trois merlettes d'or.

Normanville d'Empingham — *Rutlandshire* (*Angl.*) De gu. à la fasce d'or, côtoyée de deux jumelles du même. **C.:** un coq iss. au nat., les ailes levées.

Normendie (de) — *Genève.* D'arg. à la fasce de gu., ch. de trois bes. d'or et acc. de trois merlettes de sa. [V. **de Normandie.**]

Noroy (de) — *Lorr.* (An., 1713.) D'azur au lion d'arg., tenant une palme du même.

Norprath — *Westphalie* (Barons. M. ét. en 1722.) D'arg. à la fasce de sa., ch. d'une étoile d'or. **C.:** une tête et col de chien braque d'arg., coll. de la fasce de l'écu.

Norrenberg — *Suisse.* D'azur à la croix d'arg. **C.:** une tête et col de lion aux armes de l'écu.

Norreys comte **de Berkshire** — *Angl.* (Baron *Norreys de Rycote*, comte de *B.* M. ét. en 1623.) Ec., d'arg. plein, et de gu. à une frette d'or; à la bande d'azur, br. sur les écartelures. **C.:** une aigle ess. de sa., sur une colline de sin. **S.:** deux singes au nat., coll. et enchaînés d'or.

Norreys de Speke — *Lancashire* (Baronet, 3 déc. 1698. M. ét. en 17..) Ec., d'arg. plein, et de gu. à une frette d'or, à la fasce d'azur, br. sur l'écartelé. **C.:** une aigle ess. de sa., sur une colline de sin. [V. **Jephson-Norreys.**]

Norreys (Baron), v. **Bertie** comte **d'Abingdon.**

Norris — *Flandre.* D'arg. à trois roses de gu., barbées de sin., bout. d'or. **C.:** un homme iss., posé de profil, tenant dans ses mains une flèche, la pointe en bas.

Norroy — *Berry.* D'arg. à la fasce de gu., acc. en chef d'un lion naiss. de sa., mouv. de la fasce.

Norroy — *Lorr.* (M. ét.) D'azur; au chef d'or, ch. d'un lion iss. de gu. **C.:** un vol-banneret, de sa. et d'or. *Cri:* NOURROY! NOURROY! **S.:** deux lions, au nat.

Norroy — *Lorr.* (An., 30 déc. 1726.) D'azur à trois épis feuillés d'or.

Nortenburg (Comtes) — *Aut.* Fascé-nébulé d'arg. et de gu., de huit pièces. **C.:** une tête et col de bouquetin de gu.

Nortgassen — *Alsace.* Parti de sa. et d'arg.; au lambel de quatre pendants de gu., br. en chef. **C.:** deux prob., de sa. et d'arg., liées d'un ruban de sa., noué en saut.

North comte **de Guilford** — *Angl.* (Baron *Guilford*, 27 sept. 1683; comte de *G.*, 8 avril 1752.) D'azur au lion léopardé d'or, acc. de trois fleurs-de-lis d'arg. **C.:** une tête et col de dragon de sa., écaillée d'or, coll. d'une couronne du même. **S.:** deux bouledogues au nat. **D.:** ANIMO ET FIDE.

North de Mildenhall — *Suffolk* (Baronet, 14 juin 1666. M. ét. le 6 juillet 1695.) Les armes de **North** comte **de Guilford**, sans supports.

North baron **North** — *Cambridgeshire* (Baron, 17 fév. 1553—54.) D'azur au lion léopardé d'or, acc. de trois fleurs-de-lis du même. **C.:** une tête et col de dragon de sa., écaillée d'or, coll. d'une couronne du même. **S.:** deux dragons ailés de sa. à quatre pattes, coll. de couronnes d'or, enchaînés du même. **D.:** LA VERTU EST LA SEULE NOBLESSE.

Northampton (Comte et marquis **de**), v. **Bohun** et **Howard** — comtes **de Northampton, Compton** et **Parr** — marquis **de Northampton.**

Northausen, v. **Nordhausen.**

Northbrook (Comte **de**), v. **Baring** comte **de Northbrook.**

Northcote de Hayne — *Devonshire* (Baronet, 16 juillet 1641.) Ec.: aux 1 et 4 d'arg. à la fasce de sa., acc. de trois croix ancrées du même; aux 2 et 3 d'arg. à trois croisettes de sa., rangées en bande. **C.:** un cerf pass. d'arg., soutenu d'un chapeau de tournoi de gu., retr. d'herm. **D.:** CHRISTI CRUX EST MEA LUX.

Northeim — *Rothenburg* (*Bav.*) D'arg. à trois gobelets de sa. **C.:** un buste de femme, posé de profil, hab. de gu., tort. d'arg. et de gu.

Northeim — *Tirol.* De gu. à la fasce d'arg., ch. d'un lion léopardé du champ. **C.:** un buste d'homme, cour. d'or, hab. de gu.

Northesk (Comte **de**), v. **Carnegie** comte **de Northesk.**

Northington (Comte **de**), v. **Henley** comte **de Northington.**

Northland (Vicomte), v. **Knox** comte **de Ranfurly.**

Northout barons **de Bayeghem** — *Art.* (Barons, 1 mars 1545.) D'arg. à la croix ancrée de gu. *Cri:* BAYEGHEM!

Northumberland (Ducs **de**), v. **Dudley** et **Percy** — ducs **de Northumberland.**

Northumberland (Comtes **de**), v. **Comyn** et **Mowbray** — comtes **de Northumberland,** et **Nevill** duc **de Bedford.**

Northwick (Baron), v. **Rushout** baron **Northwick.**

Nortkercke (van) — *Holl.* D'arg. à la bande de sa., ch. de trois bes. d'or. **C.:** un renard arrêté au nat., soutenu d'un chapeau de sa., retr. d'or; *ou* (*Arm. v. G.*) un vol aux armes de l'écu (sur l'aile sen. la bande est transformée en barre).

Norton (Baron), v. **Adderley** baron **Norton.**

Norton lord **Grantley** — *Angl.* (Lord *Grantley*, baron de *Markenfield*, 9 avril 1782.) D'azur à une manche mal-taillée d'herm.; à la bande de gu., br. sur le tout. **C.:** un buste de More, tort. d'arg. et d'azur, cour. de lierre. **S.:** à dextre un lion d'or, coll. d'azur, bouclé d'or; à sen. un griffon d'arg., coll. d'azur. **D.:** AVI NUMERANTUR AVORUM.

Norton de Rotherfield — *Hampshire* (Baronet, 23 mai 1622. M. ét. en 1652.) De sin. au lion d'or. **C.:** une tête de More, tort. d'arg., d'azur et de gu.

Norttenberg — *Suisse.* D'azur à deux fasces d'arg. **C.:** une tête et col de bouquetin de gu. **L.** d'arg. et de gu.

Norwich (Comte **de**), v. **Denny** et **Goring** — comtes **de Norwich.**

Universitäts- und
Landesbibliothek Düsseldorf

Norwich de Brampton — *Nortamptonshire* (Baronet, 24 juillet 1641. M. ét. au mois de janv. 1742.) Parti de gu. et d'azur; au lion d'herm., br. sur le parti. **C.:** un coq d'arg., bq., m., crêté et barbé de gu., posé sur une colline de sin.

Norwich lord **Norwich** — *Angl.* (M. ét. en 1374.) Parti de gu. et d'azur; au lion d'herm., br. sur le parti.

Norwood (Baron), v. **Toler** comte **de Norbury.**

Nos (des) — *Maine.* De sa. à six noix d'or.

Nos (des) — *Bret.* (An., 1771.) D'or à la croix échiq. de gu. et d'arg. de trois tires, cant. de quatre ifs de sin.

Nos (des) de Vaumeloisel — *Bret.* D'arg. au lion de sa., arm., lamp. et cour. de gu. **D.:** 1° LION RAMPANT N'EST PAS SOUMIS; 2° TOUT POUR HONNEUR ET PAR HONNEUR; 3 MARCHE DROIT.

Nosadini — *Venise.* Parti: au 1 de gu. à l'aigle d'arg., bq., m. et cour. d'or; au 2 d'azur à un arbre arr., accosté de deux lions affr. et sommé d'un oiseau, le tout d'arg.

Nosadyni — *Pol.* Parti: au 1 d'azur à un arbre de sin., sommé d'une grue avec sa vigilance au nat., le fût de l'arbre tenu par deux lions affr. d'or; le tout soutenu d'une terrasse de sin.; au 2 de gu. à l'aigle cont. d'arg., cour. d'or. Cq. cour. **C.:** la grue.

Nosarzewski — *Prusse.* Les armes de **Dolenga.**

Nosen — *Silésie.* D'azur à une épée renv. d'arg., garnie d'or, accostée de deux croiss. adossés du sec. Cq. cour. **C.:** trois pl. d'aut., une d'azur entre deux d'arg.

Noseroy — *Franche-Comté.* De gu. à trois colombes d'arg.

Nosickon — *Suisse.* D'or à un massacre de bouquetin de sa. **C.:** le meuble de l'écu

Noskowski — *Prusse.* Les armes de **Zaremba.**

Nosoy — *Franche-Comté.* D'arg. au chev. de gu., ch. de trois quintefeuilles d'or.

Noss de Hrabow — *Silésie.* Les armes d'**Ostoja.**

Nosse — *Holl.* Coupé d'or sur gu., à la fasce d'azur, br. sur le coupé: l'or ch. de deux têtes et cols de bœuf affr. de gu., et le gu. ch. de deux épées d'arg., garnies d'or, passées en saut., les pointes en bas.

Nossig de Rabenpreiss — *Silésie* (Barons, 5 sept. 1732. M. ét. en 1766.) Ec.: aux 1 et 4 d'or à un lacs d'amour de chanvre au nat.; aux 2 et 3 d'or à deux demi-vols adossés de sa.

Nostitz — *Silésie.* D'azur à deux cornes de chamois adossées, échiquetées d'arg. et de gu. **C.:** les cornes. **L.** d'arg. et de gu.

Nostitz (Barons) — *Aut.* Ec.: au 1 de gu. au chev. d'arg.; au 2 d'azur à un demi-vol de sa., ch. d'une fasce d'or; au 3 d'azur à deux cornes de chamois adossées, échiquetées de gu. et d'arg., sortant d'un croiss. montant d'or; au 4 d'arg. à trois poissons nageants de gu., l'un sur l'autre. Cq. cour. **C.:** deux prob., échiq. de gu. et d'arg. **L.:** à dextre d'arg. et de sa., à sen. d'arg. et de gu.

Nostitz-Drzewiecki, Nostitz-Jackowski et **Nostitz-Tokarski** — *Pom., Posnanie.* Les armes de **Rys.**

Nostitz-Jänckendorf — *Saxe.* Les armes de **Nostitz** [V. **Wiedebach** *dit* **Nostitz de Jänckendorf.**]

Nostitz de Rieneck — *Prusse, Aut.* (Comtes en *Bohême*, 10 juillet 1641; comtes du St.-Empire, 29 déc. 1673.) Les armes de *Nostitz de Rokitnitz.* Sur le tout un écusson cour. d'or, fascé d'or et de gu. de huit pièces. Entre les deux cq., un troisième cq. cour.; cimier: un cygne démembré d'arg. **L.:** à dextre d'arg. et de sa., à sen. d'arg. et d'azur.

Nostitz de Rokitnitz — *Prusse, Aut.* (Barons, 18 mai 1631; comtes en *Bohême*, 27 juillet 1675; comtes du St.-Empire, 27 nov. 1692.) Ec.: au 1 d'azur à deux cornes de chamois adossées, échiquetées de gu. et d'arg., sortant d'un croiss. montant d'or; au 2 d'arg. à un demi-vol de sa., ch. d'une fasce du champ; au 3 d'arg. plein, et au 4 d'azur plein; à une ancre écartelée d'or et d'azur, br. sur toutes les écartelures. Deux cq. cour. **C.:** 1° le demi-vol cont.; **I.** d'arg. et de sa.; 2° trois pl. d'aut., une d'arg. entre deux d'azur; accostées des deux cornes de chamois; **I.** d'arg. et d'azur.

Nostitz-Wallwitz — *Saxe.* Ec.: aux 1 et 4 d'azur à deux cornes de chamois adossées, échiquetées de gu. et d'arg. (*Nostitz*); aux 2 et 3 d'or à un cerf élancé de gu. (*Wallwitz*). Deux cq., le 2 cour. **C.:** 1° deux cornes de buffle échiq. de gu. et d'arg.; 2° le cerf, iss. **L.** d'arg. et de gu. **S.:** deux griffons d'or, cour. du même.

Nostradamus — *Prov.* Ec.: aux 1 et 4 de gu. à une roue de huit rayons d'or; aux 2 et 3 d'or à une tête d'aigle de sa.

Not — *Norm.* D'azur au chev. d'or, acc. de trois canettes d'arg.; ledit chev. surm. de trois roses rangées du même.

Notai (de'), v. **Nodari.**

Notaire — *Lorr.* (An., 15 nov. 1632.) D'azur à la fasce d'or, acc. de trois annelets d'arg., rangés en chef.

Notaras — *Grèce.* D'azur à l'aigle d'or, cour. du même.

Note — *Gand.* De gu. à trois fasces voûtées d'or. **C.:** un sanglier iss. de sa., défendu d'arg., langué de gu.

Notellers — *Liége.* Ec.: aux 1 et 4 d'or au lion de gu.; aux 2 et 3 d'arg. à trois los. d'azur. **C.:** le lion, iss.

Noth — *Allem.* Ec.: aux 1 et 4 de gu. à une loutre naiss. au nat., mouv. d'une eau d'arg. et tenant entre ses dents un poisson du même, la loutre du 1 cont.; aux 2 et 3 de sa. au lion d'or, cour. du même, celui du 3 cont. Cq. cour. **C.:** un lion d'or, cour. du même, assis de front, tenant de chaque patte de devant un drapeau, celui à dextre fascé de gu. et d'arg., celui à sen. fascé d'or et de sa. **L.:** à dextre d'or et de sa., à sen. d'arg. et de gu.

Nothaft de Frauenberg — *Souabe.* De gu. à deux demi-vols adossés d'arg. **C.:** un buste de More de profil, hab. de gu., les bras remplacés par deux ailes d'arg.

Nothaft de Hohenburg — *Souabe.* De gu. à deux demi-vols adossés d'arg. **C.:** un bonnet de gu., retr. d'arg., sommé d'un vol du même.

Nothaft de Rembs — *Souabe* (M. ét.) De gu. à deux demi-vols adossés d'arg. **C.:** un chapeau pirami-dal de gu., retr. d'arg., sommé de plumes de coq de sa. et accosté d'un vol d'arg.

Nothardt — *Prusse* (An., 6 juillet 1798.) Coupé: au 1 d'arg. plein; au 2 d'azur à trois fasces d'arg. L'écu bordé d'or. Cq. cour. **C.:** un bras arm., brandissant une épée, le tout au nat. **L.** d'arg. et d'azur.

Nothe, v. **Note.**

Nothelfer (von) — *Livonie* (Nob. du St.-Empire, 29 avril 1785.) D'arg. à un ange volant, hab. d'une jupe de gu. et d'un surtout d'azur, les ailes blanches levées vers le chef, les mains étendues. Cq. cour. **C.:** un bras, arm. d'arg., mouv. de la couronne, tenant une épée d'arg., garnie d'or. **L.:** à dextre d'arg. et d'azur, à sen. d'arg. et de gu.

Nothinger — *Berne.* Coupé: au 1 d'azur à une fleur-de-lis d'or; au 2 losangé de gu. et d'arg. **C.:** une fleur-de-lis d'or, entre deux prob. d'azur.

Nothomb — *Luxemb.* (Barons, 9 avril 1853.) D'azur à la fasce d'or, acc. en p. d'un gland effeuillé du même, la queue en bas. **C.:** deux prob. d'azur, l'embouchure de gu., chaque prob. ch. d'une fasce d'or. **S.:** deux lions au nat. [Les gentilshommes du nom portent les mêmes armes, sans supports, et pour cimier le gland de l'écu, entre deux prob. d'azur.]

Notlitsch (Chevaliers) — *Aut.* D'arg. à un tronc coupé et arr. au nat., poussant des branches feuillées de sin., fleuries de trois roses de gu. Cq. cour. **C.:** un bras, paré de gu., la main de carn. empoignant un tronc pareil à celui de l'écu. **L.** d'arg. et de gu.

Noto — *Sicile.* D'arg. à un arbre de sin., terrassé au nat., acc. d'une étoile d'azur, posée au canton dextre du chef.

Notolitzki — *Allem.* Ec.: aux 1 et 4 d'or à la demi-aigle de sa., mouv. du parti; au 2 de gu. à trois trèfles d'arg., l'un sur l'autre, les tiges mouv. du parti. A un tertre de trois coupeaux, couleur de fer, en p., br. sur le parti. Cq. cour. **C.:** un vol à l'antique de sa., ch. d'une fasce d'or. **L.:** à dextre d'arg. et de gu., à sen. d'or et de sa.

Nôtre (le) — *France.* D'azur au chev. d'arg., acc. de trois limaçons d'or.

Nottai — *Liége.* D'arg. à trois los. d'azur; au chef coupé d'azur sur gu., l'azur ch. de trois étoiles d'or. **C.:** une étoile d'or, entre un vol d'arg. **L.** d'or et d'azur.

Nottbeck — *Reval.* Coupé: au 1 de gu. à un noyer ou un palmier de sin., mouv. du coupé; le 2 rempli d'ondes d'azur dans lesquelles nage un cygne d'arg. **C.:** un cygne d'arg., le vol levé.

Nottebohm — *Rotterdam.* Coupé: au 1 d'or à un noyer arr. et triplement étagé, au nat.; au 2 parti: *a.* d'azur à la demi-aigle d'or, languée de gu., mouv. du parti; *b.* d'azur à trois étoiles d'or, 2 et 1. Brl. d'or et d'azur. **C.:** une aigle iss. d'arg. **L.** d'or et de sin.

Nottebohm — *Anvers* (Rec. de nob. et titre de baron, 30 juin 1861.) D'or à un noyer de sin., terrassé du même. **C.:** le noyer. **S.:** deux léopards lionnés au nat. **D.:** REDDET SEMINA SEGES.

Nottebohm — *Prusse.* D'or à un noyer de sin., terrassé du même.

Nöttel — *Nuremberg.* Coupé de gu. sur arg.; à

Universitäts- und
Landesbibliothek Düsseldorf

trois boules de l'un à l'autre, 2 et 1. **C.:** un vol, de gu. et d'arg.

Nottelmans — *Amsterdam.* D'arg. au saut. ancré de sa.

Nottelong — *Bâle.* De sa. à un 4 de sa., le pied accosté des lettres E et N du même; le 4 accosté en chef de deux croiss. affr. d'arg. Brl. de sin. et d'arg. **C.:** trois pl. d'aut., une de sin. entre deux d'arg. **L.** d'arg. et de sin.

Notten (von) — *Tirol.* D'azur à une autruche d'arg., tenant en son bec un fer-à-cheval du même et posé sur un tertre de sin. **C.:** trois pl. d'aut., une d'arg. entre deux d'azur.

Notten (van) — *Amsterdam.* Ec.: aux 1 et 4 d'arg. à quatre pals d'azur; au 2 d'or à une couleuvre ondoyante en pal de sin.; au 3 d'or à trois croiss. de gu. Sur le tout d'or à une couleuvre ondoyante en pal de sin. Brl. de gu. et d'arg. **C.:** la couleuvre du surtout, entre un vol-banneret coupé alt. d'azur et d'arg. **L.** d'arg. et d'azur. **D.:** PRUDENS SICUT SERPENS.

Notten-Pole (van) — *Gloucestershire* (Baronet, 28 juillet 1791.) Ec.: aux I. et IV. d'arg. au chev. de gu., acc. de trois croiss. du même, et d'une étoile du même, posée au point du chef (*Pole*); aux II. et III. c.-éc.: aux 1 et 4 d'arg. à quatre pals d'azur; au 2 d'or à une couleuvre ondoyante en pal, coupée d'azur sur sa.; au 3 d'or à trois croiss. de gu. (*van Notten*). **C.:** 1° un faucon ess. au nat., ch. d'une étoile de gu. (*Pole*); au-dessus du cimier la **D.:** POLLET VIRTUS; 2° la couleuvre, entre un vol-banneret d'azur et d'arg (*van Notten*(; au-dessus du cimier la **D.:** PRUDENS SICUT SERPENS. **S.:** deux lions reg. au nat., ch. chacun d'un pal tiercé en pal de gu., d'arg. et d'azur.

Notthaft — *Bav.* (Comtes du St.-Empire, 29 mai 1638. M. ét.) Ec.: aux 1 et 4 taillé de sa. sur arg. (*Abensberg*); aux 2 et 3 d'arg. à trois fasces de gu., crénelées, la première de trois pièces, la deuxième de deux pièces et la troisième d'une seule pièce (*Wartter de Wart*). Sur le tout d'or à la fasce d'azur (*Notthafft*). Trois cq. cour. **C.:** 1° deux oreilles d'âne, d'arg. et de sa., ornées chacune à l'entour de six pl. d'aut., de l'un à l'autre (*Abensberg*); **I.** d'arg. et de sa.; 2° un chien braque au nat., assis entre deux prob., coupées d'azur sur or (*Notthafft*); **I.** d'or et d'azur; 3° un vol à l'antique aux armes du 2 (*Wartter de Wart*); **I.** d'arg. et de gu.

Notthaft de Falckenau et de Heilsperg — *Bav.* D'or à la fasce d'azur. **C.:** un faucon d'arg., le vol levé; entre deux prob. aux armes de l'écu

Notthaft de Liebenstein — *Souabe.* D'or à la fasce d'azur. **C.:** un vol aux armes de l'écu.

Notthaft de Podenstein — *Bav.* D'or à la fasce d'azur. **C.:** un perroquet de sin., bq., m. et coll. de gu.; entre deux prob. aux armes de l'écu.

Notthaft de Podenstein — *Bav.* (M. ét.) De *Thurn*, qui est éc.: aux 1 et 4 de gu. au chev. comp. de cinq pièces, deux de sa. et trois d'arg.; aux 2 et 3 d'azur à une tour d'arg., ouv. du champ, posée sur un tertre de sa. Sur le tout de d'or à la fasce d'azur. Trois cq. cour. **C.:** 1° une tête et col de lévrier au nat., cont.; **I.** d'arg. et de gu.; 2° un chien braque au nat., assis entre deux prob. aux armes du surtout; **I.** d'or et d'azur; 3° la tour du 2; **I.** d'arg. et d'azur.

Notthaft de Türstein — *Souabe.* D'or à la fasce d'azur. **C.:** une tête et col de chien braque d'arg., entre deux prob. aux armes de l'écu.

Notthaft de Weissenstein — *Bav.* (Barons du St-Empire, 8 fév. 1640 et 22 août 1681.) D'or à la fasce d'azur. Cq. cour. **C.:** un chien braque au nat., assis sur un coussin de gu., houppé d'or, entre deux prob. aux armes de l'écu.

Notthaft barons **de Wernberg** — *Bav.* (M. ét.) Ec.: aux 1 et 4 d'or à la fasce d'azur (*Notthaft*); aux 2 et 3 tranché de sa. sur arg. (*Abensberg*). A la croix pattée de gu., br. sur les écartelures. Trois cq. cour. **C.:** 1° un chien braque cont., assis entre deux prob. aux armes du 1; 2° un buste d'homme, hab. de gu., bout. d'or, coiffé d'un bonnet pointu de gu., retr. d'arg., sommé de plumes de coq de sa.; 3° deux oreilles d'âne, d'arg. et de sa., ornées chacune à l'entour de six pl. d'aut., de l'un à l'autre. **L.:** à dextre d'or et d'azur, à sen. d'arg. et de sa.

Notthaft de Wernberg — *Souabe* (Comtes du St.-Empire, 19 / 29 mai 1638.) D'or à la fasce d'azur [Les branches de cette maison se distinguèrent entre elles par les cimiers: 1° une tête et col de chien braque d'arg., tachetée de sa.; entre deux prob. aux armes de l'écu; — 2° un chien braque assis d'arg., tacheté de sa.; entre deux prob. aux armes de l'écu; — 3° un chien braque d'arg., tacheté de sa., assis sur un coussin de gu., houppé d'or; entre deux prob. aux armes de l'écu; — 4° un chien braque assis d'arg., tacheté de sa., coll. de gu.; entre deux prob. aux armes de l'écu]

Notthaft de Wildtstein — *Souabe.* D'or à la fasce d'azur. **C.:** deux prob. aux armes de l'écu.

Nottingham (Comte **de**), v. **Berkeley** marquis **de Berkeley** et **Howard** comte **de Nottingham.**

Nottret de Rouvray — *Champ.* (M. ét. en 1820.) D'azur au lion d'or; au chef de gu., ch. d'un croiss. d'arg. entre deux étoiles du sec. **D.:** DEO AC REGI.

Nottret de St.-Lys — *Champ.* (Chevaliers, 13 mars 1819.) Les armes précédentes.

Nötzel de Carlscron — *Schwarzbourg-Sondershausen* (An., 1 mars 1714.) Ec.: aux 1 et 4 d'arg. à un cerf au nat., pass. derrière un sapin de sin.; aux 2 et 3 de sin. à deux pennons coupés de gu. sur arg., attachés à des lances d'or, passées en saut. Sur le tout de gu. à une couronne à l'antique de cinq rayons d'or. Deux cq. cour. **C.:** 1° deux bras, arm. d'azur, supp. ensemble une couronne pareille à celle du surtout; **I.** d'arg. et de gu.; 2° un vol coupé alt. d'arg. et de gu.; **I.** d'arg. et de sin.

Nötzli — *Bâle.* De gu. à deux étoiles d'or en chef, et un rang de trois rochers d'arg. en p. **C.:** un lion iss. de gu. **L.** d'or et de gu.

Nötzli — *Winterthur.* De gu. à une hache d'arg., emm. d'or, posée en fasce, acc. en chef d'un croiss. versé d'or et en p. de deux étoiles du même; et un tertre de trois coupeaux de sin., mouv. de la p. **C.:** un demi-vol, aux armes de l'écu. **L.** d'or et de gu.

Nouail de Maurepas — *Bret.* De gu. à trois tours d'or; à la bande de vair, br. sur le tout.

Nouail de la Villegille — *Bret.* D'azur à un rencontre de cerf d'arg.

Noue (de la) — *Paris.* D'arg. à trois fasces ondées d'azur.

Noue (de la) — *Paris.* D'azur à un loriot d'arg., acc. en chef de deux étoiles d'or.

Noue (de la) — *Brie.* Losangé d'arg. et d'azur.

Noue (de la) — *Bret.* D'arg. treillissé de sa.; au chef de gu., ch. de trois têtes de loup d'or [Armes du célèbre capitaine calviniste, *François de la Noue*, surnommé *Bras de fer*.]

Noue (de la) de Bogard — *Bret.* D'azur à la croix d'arg., cant. de quatre gerbes d'or.

Noue (de la) du Boschet — *Bret.* (An., 1656.) D'azur au chev. d'arg., ch. de cinq roses de gu. et acc. de trois coquilles d'or.

Nouel de la Buzonnière — *Orléanais.* D'azur à un chêne arr. d'or, englanté du même; à la fasce d'arg., br. sur le tout et ch. d'une coquille au nat. entre deux los. de gu.

Nouel de Tourville. Les armes de **Nouel de la Buzonnière.**

Nouël, v. **Noël de la Villehuslin.**

Noues — *Poitou.* De gu. à une fleur-de-lis d'or.

Nouet — *Maine.* D'azur à la fasce d'arg., ch. d'un noeud de gu.

Nouet — *Maine.* D'azur à trois fusées d'arg., 2 et 1, nouées d'un cordon de gu.

Nouet de l'Espine — *le Mans.* D'or à un arbre terrassé de sin., avec un noeud de rubans de gu. au pied, d'où s'échappent deux rameaux.

Nougarède de Fayet — *Lang., Ile-de-Fr.* (Baron de l'Empire, 1 avril 1809.) Coupé: au 1 d'azur à trois étoiles rangées d'arg., surm. d'un croiss. cont. du même; au 2 d'arg. à un noyer terrassé de sin., sénestré d'un hérisson de sa., allumé de gu.

Nougodt — *Styrie.* Parti: au 1 de gu. au lion de sa., tenant entre ses pattes une couronne de laurier de sin.; au 2 d'azur à la bande d'arg., ch. d'une couronne de laurier de sin. **C.:** le lion, iss. **L.:** à dextre d'arg. et de gu., à sen. d'arg. et d'azur.

Nouhuys (van) — *Brab. sept., Holl.* D'arg. à un monde renv. d'azur, cintré et croisé d'or. **C.:** le monde renv.

Nourisson — *Forez.* D'azur à un pélican d'arg. dans son aire d'or.

Nourquer — *Pic., Bret.* D'or à l'aigle de sa., bq. de gu.

Nourry — *Nivernais.* De gu. à la fasce d'arg.

Nourry (le) — *Norm.* De gu. à deux chev. d'arg., acc. de trois molettes du même, 2 en chef et 1 en p.

Noury — *Orléanais.* Parti: au 1 d'or à un caducée de sa.; au 2 de sin. au lion d'arg., tenant une épée du même.

Noury — *Bret.* (Barons, 1822.) D'or à un taureau furieux de sa., foulant aux pieds un serpent du même, soutenu d'une terrasse de sin.; au chef d'arg., ch. d'une tête de chouette arr. de sa.

Noust — *P. de Namur* (An., 28 mars 1725.) D'arg. à trois abeilles de sin.

Universitäts- und
Landesbibliothek Düsseldorf

Nouts — *Brab.* De vair à la fasce d'or, ch. de trois roses de gu.

Nouveau — *Ile-de-Fr.* D'azur à l'aigle d'arg.

Nouvel — *Bret.* D'arg. à un pin terrassé d'azur, supporté par deux cerfs affr. de gu.

Nouvelles — *Hainaut.* Burelé-ondé d'arg. et d'azur, de douze pièces.

Nouvice — *P. de Liége.* Losangé d'arg. et d'azur; au chef de gu.

Nouvillers — *Ponthieu.* De gu. à l'aigle d'arg. — *Ou:* De gu. au chev. d'or, acc. en p. d'une aigle d'arg.

Nouvion — *Ponthieu.* D'azur à trois aigles ép. d'or.

Nova (de) von Bylan und Rosfeld — *Bohème* (An., 14 août 1604.) D'azur à un cheval galopant d'arg., bridé de gu., surmontant une boule d'arg. ch. d'une étoile d'or, et soutenu d'un tertre de trois coupeaux de sin. Cq. cour. **C.:** un ange iss., hab. et ailé d'arg., au baudrier en saut. d'or, tenant deux fers de faux adossés au nat., soutenus de la couronne. **L.** d'or et d'azur.

Novack (Barons) — *Aut.* D'azur à un ours ramp. au nat., soutenu d'une terrasse de sin. et acc. de deux étoiles d'or dans les angles du chef. Cq. cour. **C.:** l'ours iss. **L.** d'or et d'azur.

Novaglia — *Vérone.* Divisé en chevron de gu. sur arg.; au chev. d'or, br. sur la division et supp. trois arbres de sin. sur le gu.

Novak — *Dalmatie* (Conc. d'arm., 15 juillet 1830.) De gu. à une croix florencée d'arg., chacun des bras ch. sur son extrémité d'une perle au nat., enchassée d'or.

Novakovich — *Serbie.* Taillé: au 1 de gu. à l'aigle d'or, cour. du même, posée en barre; au 2 d'or à une étoile de gu. et un croiss. du même, rangés en barre, le croiss. posé en bande. **C.:** une autruche iss. d'arg., tenant en son bec un fer-à-cheval du même, les bouts en bas. **L.** d'or et de gu.

Novarin de Longchamps — *Comtat-Venaissin* (M. ét.) D'azur à une fleur-de-lis d'arg., surm. d'un lambel de cinq pendants du même, entourés d'un filet dentelé d'or.

Novarini — *Vérone.* D'or à une tour de gu., ouv. et aj. de sa., posée sur une terrasse de sin. et supp. une aigle de sa., bq. et m. de gu., cour. d'or.

Novarra — *Lombardie, Brab.* De gu. à la bande d'arg., ch. d'un lion de sa., cour. d'or; au chef d'or, ch. d'une aigle de sa. Cq. cour. **C.:** l'aigle iss. **L.:** à dextre d'arg. et de gu., à sen. d'or et de sa. **S.:** deux léopards lionnés d'or.

Nove (de) — *Ostfrise,* orig. de *France.* De sin. à la fasce d'arg., supp. deux colombes du même. **C.:** une colombe ess. d'arg.

Noveau ou **Nouveaux** — *Franche-Comté* (Conf. de nob., 10 oct. 1549.) Coupé d'arg. sur sa.; au lion de l'un en l'autre, arm. et lamp. de gu.

Novelli — *Rome.* D'azur à un écusson d'arg. en abîme [Armes du pape *Benoît XII*, 1334.]

Novelli — *Vérone.* Bandé de gu. et de sin.; au chef d'arg., ch. de trois roses de gu., bout. d'or.

Novellini — *Padoue.* Tranché: au 1 de gu. à un demi-vol abaissé et cont., le dossier attaché à un pied d'aigle du même, en fasce, la serre à dextre; au 2 de gu. à trois fasces entées d'or.

Novello — *Vérone.* Coupé d'azur sur arg.; l'azur ch. d'un lion léopardé d'or, cont. et posé à sen., l'arg. ch. d'une jambe chaussée de gu., le soulier de sa., ladite jambe posée à sen. en pal; et un lion ramp. de gu., à dextre, br. sur le coupé.

Noviant — *Ile-de-Fr.* D'or à trois bandes de gu., celle du milieu ch. de trois molettes d'arg.

Noviant (Marquis **de**), v. Princes **de Beauvau.**

Noville — *Prusse.* Coupé: au 1 d'azur à une croix pattée alésée d'arg.; au 2 de ... à un griffon de ...

Novince d'Aubigny — *Norm.* D'or au lion de gu.; au chef du même, ch. de trois roses d'arg.

Novion — *Champ.* D'azur à la bande d'or, acc. de trois colombes d'arg.

Novoa — Royaume de *Galice.* D'arg. au lion de gu.; le champ chapé, à dextre de gu. à l'aigle d'or, et à sen. d'or à une tour donjonnée de gu. [V. **Lamarque de Novoa.**]

Nowag — *Silésie* (An., 7 mai 1866.) D'arg. à un renard pass. au nat., ceint d'or, tenant entre ses dents une poule au nat.; acc. au point du chef d'une rose de gu. **C.:** la rose. **L.** d'arg. et de gu.

Nowag-Seeling — *Silésie* (An., 7 mai 1866.) Les armes précédentes.

Nowak — *Silésie.* De gu. à un renard pass. au nat., sanglé d'arg., ravissant une oie d'arg. et acc. au canton sen. du chef d'une rose du même. **C.:** la rose.

Nowak — *Aut.* (An., 1758; chevaliers, 1777.) De gu. à la bande d'arg., acc. en chef d'une fleur-de-lis du même et en p. d'un griffon d'or, tenant une épée d'arg. Deux cq. cour. **C.:** 1° une fleur-de-lis d'arg., entre un vol de sa.; **L.** d'or et de gu.; 2° le griffon; **L.** d'arg. et de gu.

Nowak de Fridland (Barons) — *Silésie.* Ec.: au 1 de gu. à un renard pass. et cont. au nat., sanglé d'arg., ravissant une oie d'arg., acc. au canton dextre du chef d'une rose d'arg.; aux 2 et 3 d'arg. à la demi-aigle de sa., cour. d'or, mouv. du parti; au 4 de gu. à deux meules de moulin d'arg., couchées, l'une sur l'autre, surm. d'une croisette d'or. Deux cq. cour. **C.:** 1° un lion iss. et cont. d'arg.; 2° une rose d'arg., entre un vol de sa. **L.** d'arg. et de gu.

Nowakowski — *Prusse.* Ec.: au 1 de gu. à une oie cont. d'arg.; aux 2 et 3 de sin. à trois flèches accostées d'arg.; au 4 d'azur à un arbre d'arg., terrassé du même. Cq. cour. **C.:** une oie d'arg., tournée à dextre.

Nowakowski — *Prusse.* Les armes de **Slepowron.**

Nowakowski — *Galicie.* De gu. à trois croiss. d'arg. Cq. cour. **C.:** trois pl. d'aut. d'arg.

Nowey de Wundenfeld — *Aut.* (An., 28 janv. 1818.) Coupé: au 1 de gu. au lion d'arg., cour. d'or, brandissant une épée; au 2 un paysage dans lequel un chevalier, le pied dextre blessé et sanglant, appuyant sa main dextre sur son épée abaissée et soutenant sa tête de sa main sen., le coude sen. appuyé sur un arbre renversé et couché à terre; dans le fond du paysage un rang de collines sous un ciel d'azur. Cq. cour. **C.:** trois pl. d'aut.: de gu., d'arg. et d'azur. **L.:** à dextre d'arg. et de gu., à sen. d'arg. et d'azur.

Nowicki — *Galicie.* D'azur à trois crocs d'arg., posés en pairle, celui en bas renv. Cq. cour. **C.:** une queue de paon au nat., ch. des meubles de l'écu.

Nowina — *Pol.* D'azur à une cornière d'arg., les bouts en haut, acc. entre ses branches d'une épée d'arg., garnie d'or, en pal, la pointe en bas. Cq. cour. **C.:** une jambe, arm. d'arg., éperonnée d'or, posée sur le genou.

Nowina von Axt — *Nassau.* Les armes de **Nowina.**

Nowodworski — *Prusse.* Les armes de **Nalencz II.**

Nowosiel — *Pol.* De gu. à une écharpe d'or, ployée en cercle, les bouts passés en saut., l'écharpé sommée d'un fer de flèche du sec. Cq. cour. **C.:** cinq pl. d'aut. d'arg.

Nowosilzoff — *Esthonie.* Ec.: au 1 d'azur à un homme cont., hab. de gu., aux bas d'or, coiffé d'un chapeau de sa., décochant une flèche d'or d'un arc de sa.; aux 2 et 3 de gu. au lion couché cont. d'or; au 4 d'azur à un cavalier de sin., coiffé d'un chapeau du même, monté sur un cheval blanc galopant. Sur le tout, de sin. à la barre d'arg. Cq. cour. **C.:** trois pl. d'aut. d'arg. **L.** d'arg. et de sin.

Nowosilzow — *Esthonie, Courlande, Livonie.* D'azur à écharpe d'or, ployée en cercle, les bouts passés en saut., l'écharpe sommée d'un fer de flèche d'arg.; à la bord. d'or, ch. à dextre du mot HONESTE et à sen. du mot PUBLICE, en lettres de sa. Cq. cour. **C.:** cinq pl. d'aut., alt. d'or et d'azur.

Nowowieyski, v. **Thumberg-Nowowieyski.**

Noyal — *Bret.* D'arg. à trois fasces de sa.

Noyel et Noyel de la Noerie — *Lyonnais.* D'azur à la bande d'arg., ch. de trois étoiles de gu.; au chef d'or.

Noyelle — *Art.* De sa. à trois étoiles d'arg.

Noyelle — *P. de Valenciennes.* Bandé d'or et d'azur; au fr.-q. de gu., ch. d'un croiss. d'arg.

Noyelle — *France.* D'arg. au chev. de sa., acc. de trois soucis au nat.

Noyelle — *France.* D'azur à un arbre d'or.

Noyelles-Wyon — *Art.* De gu. à trois jumelles d'arg. **C.:** une tête et col de lévrier de gu., coll. du même, bordé et bouclé d'or; entre un vol d'arg. [V. **Beauffort de Noyelles-Wyon** et **Bodet de Noyelles.**]

Noyelles — *Art.* (Comtes de *Croix*, 1617; comtes de *Marle*, 1621; marquis de *Lisbourg*, 1627.) Ec. d'or et de gu. Cq. cour. **C.:** deux têtes et cols de chien affr. de gu., coll. et bouclés d'or.

Noyelles — *Ponthieu* (An., 20 juin 1388.) D'arg. à la fasce d'azur, acc. en chef de trois fleurs-de-lis de gu. et en p d'une molette de sa.

Noyelles (Barons **de**), v. **du Chambge** barons **de Noyelles.**

Noyen (van) — *Gueldre.* D'arg. à la fasce de gu., acc. en chef d'une branche de chêne de sin., englan-

Universitäts- und Landesbibliothek Düsseldorf

tée d'or de trois pièces, posée en fasce, et en p. d'une étoile du sec.

Noyer — *Lyonnais.* D'arg. à un noyer de sin., fruité d'arg., terrassé du sec., sommé d'un oiseau d'or au vol étendu.

Noyer (du) — *Paris.* D'azur au chev. d'or, acc. en p. d'une aigle du même; au chef du sec., ch. de trois têtes de léopard arr. de sa., lamp. de gu.

Noyerie (de la) — *Lyonnais.* De gu. à deux chevaux pass. d'arg.

Noyers — *Art.* De sin. à trois coquilles d'or.

Noyers (des) — *Champ.* D'arg. à trois mouch. d'herm. de sa.; à la bord. denchée de gu.

Noyers comtes **de Joigny** — *Bourg.* D'azur à l'aigle d'or. Cq. cour. **C.:** une tête et col d'aigle de sa., bq. et cour. d'or.

Noyhé — *P. de Liége.* D'or à quatre pattes de lion de gu., arm. d'arg.

Noyts — *Anvers.* De sa. à trois chev. d'arg.; à la bord. de gu.

Nozay — *Bret.* De gu. à la croix d'or, cant. de quatre lions du même.

Nozeman — *Holl.* Ec.: aux 1 et 4 de gu. à la fasce d'or, ch. de trois oiseaux de sa.; aux 2 et 3 d'azur à une étoile (8) d'arg. en chef et un croiss. du même en p.

Nozet — *Guyenne, Gasc.* D'azur au lion d'or, arm., lamp. et cour. de gu., tenant une hache du sec.

Nozier — *Guyenne, Gasc.* D'arg. à un noyer arr. de sin.

Nozières — *Auv.* D'or à un osier de sin.

Nübling — *Bâle.* De gu. à la croix d'arg. **C.:** un buste d'homme barbu, hab. aux armes de l'écu, coiffé d'un bonnet pointu aussi aux armes de l'écu, retr. d'arg.

Nucci — *Lucques.* D'azur à un griffon d'or, acc. en chef de quatre étoiles du même, rangées en demi-orle.

Nuce — *Aut.* (Conf. de nob., 5 nov. 1780.) Coupé: au 1 d'arg. à l'aigle ép. de sa., bq., m. et chaque tête cour. d'or; au 2 d'arg. chapé d'azur, l'arg. ch. d'un arbre terrassé de sin.; l'azur ch. de deux lions affr. d'arg., cour. d'or. Cq. cour. **C.:** l'arbre terrassé, entre un vol coupé, à dextre de gu. sur arg., à sen. d'arg. sur azur. **L.:** à dextre d'arg. et de sa., à sen. d'arg. et d'azur.

Nuchèze, v. **Neuchèze.**

Nückel — *Prov. rhén.* D'arg. au chev. d'azur, acc. de trois boulets au nat.

Nuébalos ou **Nuévalos** — *Castille.* D'azur à une tour d'or sommée de trois tourelles du même; à la bord. comp. d'arg. et de gu. [Une branche porte éc.: au 1 les armes précédentes; au 2 c.-éc., de sin. à la croix florencée d'arg., et d'or à une tête et col de serpent de sin., languée de gu., posée en bande (*Ibarra*); au 3 d'arg. au lion de gu.; au chef d'or, ch. de trois arbres de sin. (*Garcia*); au 4 d'arg. à cinq bottines échiq. d'or et de sa., 2, 1 et 2; à la bord. d'arg., ch. de huit écussons d'or surch. chacun d'une bande de sa. (*Zapata*)].

Nuffel (van) d'Heynsbroeck — *Bruxelles* (An., 18 août 1756 et 14 juillet 1771; rec. de nob., 12 mai 1866 et 5 déc. 1871.) D'azur à un guidon rompu par le milieu et posé en chev., acc. de trois étoiles, le tout d'or. **C.:** un bras arm., tenant le guidon de l'écu.

Nuffelen (van) — *Holl.* Vairé d'arg. et de gu.

Nüffer — *Nördlingen* (*Bav.*) De sa. au chev. d'or, acc. de trois étoiles du même. **C.:** une étoile d'or, entre deux prob. coupées de sa. sur or.

Nüfron — *Suisse.* Fascé d'azur et d'arg., de quatre pièces. **C.:** un écran carré, ch. de fasces ondées de...

Nugent — *Aut.* (Comte en *Aut.*; prince romain, 1816.) Ec.: aux 1 et 4 d'herm. à deux fasces de gu.; au 2 d'arg. à un basilic de gu.; au 3 d'arg. au chev. de sa., acc. de trois oiseaux d'azur. Au pal écartelé d'or et de gu. et bordé de vair, br. sur les écartelures. **C.:** un basilic de sin., crêté et barbé de gu. **S.:** deux basilics pareils à celui du cimier. **D.:** DECREVI.

Nugent vicomte **Clare** — *Irl.* (M. ét. en 1788.) Les armes de **Nugent** marquis **de Westmeath.**

Nugent (Comte), v. **Temple-Nugent-Brydges-Chandos-Grenville** duc **de Buckingham et de Chandos.**

Nugent de Ballinlough — Comté de *Westmeath* (*Irl.*) (Baronel, 22 juillet 1795.) D'herm. à deux fasces de gu. **C.:** un basilic au nat. **D.:** DECREVI.

Nugent de Ballynacorr — *Aut.*, orig. d'*Irl.* (Barons, 1689; comtes du St.-Empire, 14 avril 1778.) D'herm. à deux fasces de gu. **C.:** un basilic au nat. **S.:** deux basilics de sin. **D.:** DECREVI.

Nugent de Donore — Comté de *Westmeath* (*Irl.*) (Baronel, 30 sept. 1831.) D'herm. à deux fasces de gu.; à la bord. engr. du même; au canton du sec., ch. d'un poignard d'arg., garni d'or. **C.:** un basilic de sin., orné d'un collier d'or auquel est suspendu un écusson de gu. ch. d'un poignard d'arg., garni d'or. **S.:** deux basilics, pareils à celui du cimier. **D.:** DECREVI.

Nugent de Moyrath — *Irl.* (Baronet, 14 janv. 1621. M. ét.) D'herm. à deux fasces de gu.

Nugent de Waddesdon — *Berkshire* (Baronet, 28 nov. 1806.) Les armes de **Nugent de Donore.**

Nugent marquis **de Westmeath** — *Irl.* (Baron de *Delwin*, 5 mars 1486; comte de *Westmeath*, 4 sept. 1621; marquis de *W.*, 12 janv. 1822.) D'herm. à deux fasces de gu. **C.:** un basilic de sin., crêté et barbé de gu. **S.:** deux basilics, pareils à celui du cimier. **D.:** DECREVI.

Nugue — *Dauphiné.* D'azur à une licorne d'arg.

Nuhan — *Nuremberg.* Ec.: aux 1 et 4 d'or au lion cont. de sa.; aux 2 et 3 de gu. à un coq d'arg., tenant de sa patte levée une boule d'arg. croisée d'or, le coq du 3 cont. **C.:** le coq du 2. **L.** d'or et de gu.

Nuhn (von der) — *Allem.* D'arg. à une double anille de sa., posée en pal. **C.:** un vol, aux armes de l'écu.

Nuisement — *Champ., Soissonnais.* D'arg. au chev. de gu., acc. en p. d'une laie de sa., tétée par trois marcassins du même; au chef d'azur, ch. de trois glands d'or.

Nuland ou **Neuland** — *P. d'Utrecht, Prov. rhén.* D'arg. à la fasce entée de gu. Cq. cour. **C.:** un renard iss. au nat., coll. de la fasce de l'écu, posé de front, les pattes levées, tenant de chaque patte une boule de gu. [V. **Ingen-Nuland.**]

Nulant ou **Nieulant** — *Brab. sept.* D'or à trois roses de gu., bout. d'or.

Nully — *Franche-Comté.* D'or à un porc-épic de sa., sommé d'une croix au pied fiché de gu.

Numai — *Rome.* D'or à un bâton d'azur en bande, ch. de trois étoiles du champ, et accosté de deux branches de laurier de sin.

Numan — *Holl., Flandre.* De gu. à un dragon d'arg., sans ailes, posé en pal, la queue remontant à dextre. **C.:** le dragon, iss.

Numan van Warendorp — *Holl.* Ec.: aux 1 et 4 d'or à la fasce d'azur, ch. d'un lion naiss. d'or et acc. de trois fleurs-de-lis de gu. (*Warendorp*); aux 2 et 3 de gu. à un dragon d'arg., sans ailes, posé en pal, la queue remontant à dextre (*Numan*). **C.:** un lion iss. d'or.

Numers — *Finlande* (An., 20 août 1653.) D'azur à une sirène de carn., tenant une tige feuillée de sin., fleurie de trois roses mal-ordonnées d'arg., la main sen. appuyée sur sa hanche. **C.:** une tige fleurie de trois roses mal-ordonnées d'arg., feuillée de sin.; entre un vol, d'azur et de gu. **L.:** à dextre d'arg. et de gu., à sen. d'arg. et d'azur.

Nummesen — *Dan.* (An., 24 mai 1688.) Ec.: aux 1 et 4 de gu. à un casque de tournoi d'arg., sommé de trois pl. d'aut. d'or, taré de front; aux 2 et 3 d'or à un laurier arr. de sin. Cq. cour. **C.:** un faisceau de cinq bannières de gu., chacune ch. d'une croix d'arg.

Nuneham (Vicomte), v. **Harcourt** comte **Harcourt.**

Nunez — *Rome.* D'azur à trois fleurs-de-lis d'or, posées chacune en pal, rangées en bande.

Nunner de Paumgarten — *Aut.* D'azur à une nonne iss., hab. de blanc, les mains jointes. **C.:** un vol à l'antique d'azur, ch. d'une fasce d'arg. **L.** d'arg. et d'azur.

Nunun *dit* **Dücker** — *Westphalie.* D'arg. à trois fasces d'azur. **C.:** un buste de More, hab. aux armes de l'écu; *ou*, un oiseau de sa.

Nunsam — *Franconie.* Coupé: au 1 de gu. à un homme iss., hab. de sa., coiffé d'un bonnet pointu de sa., retr. d'or, tenant une palme de sin.; au 2 d'azur à la moitié supérieure d'une roue d'or. **C.:** l'homme, iss. **L.** de gu. et de sa.

Nupces — *Lang.* D'azur à deux chev. d'or, acc. en chef de deux étoiles d'arg. et en p. d'un croiss. du même.

Nuremberg (Burgraviat **de**). D'or au lion de sa., lamp. et cour. de gu.; à la bord. comp. de gu. et d'arg. de seize pièces. **C.:** le lion, assis entre deux cornes de buffle fascées de gu. et d'arg; le tout soutenu d'un chapeau de tournoi de gu., retr. d'herm. **L.** d'arg. et de gu.

Nurenberg, v. **Neurenberg.**

Nürnberger — *Nuremberg.* Palé de quatre pièces: de sa., d'or, de gu. et d'arg.; à un bouquetin ramp. de sa., br. sur le tout. **C.:** le bouquetin, iss. **L.** d'arg. et de sa. — *Ou:* Palé de quatre pièces: d'arg., de gu., d'or et de sa.; à un bouquetin ramp. de sa., br. sur le tout. **C.:** le bouquetin iss., tenant entre ses dents une étoile

Universitäts- und
Landesbibliothek Düsseldorf

d'arg. **L.:** à dextre d'arg. et de gu., à sen. d'or et de sa.

Nurry, v. **Norroy.**

Nurs — *Lorr.* (An., 13 avril 1723.) D'or à trois souris d'azur; au chef du même, ch. d'un chevreuil naiss. d'arg.

Nusberg ou **Nussberg** — *Bav., Lubeck.* De gu. à la fasce losangée d'arg. et d'azur. Cq. cour. **C.:** un panache de plumes d'arg., en forme de pomme de pin.

Nusch — *Rothenburg* (*Bav.*) D'arg. à un mur crén. et maçonné de gu., supp. un coq du même, coll. d'or. Cq. timbré d'une couronne murale. **C.:** le coq.

Nüscheler — *Zurich.* De gu. à deux croiss. l'un sur l'autre, le second versé, accompagnés de deux étoiles, 1 en chef et 1 en p., entre leurs cornes, le tout d'or. **C.:** un homme iss., hab. aux armes de l'écu, au rabat d'or, tort. de gu. et d'or.

Nüscheler de Neuegg — *Tirol* (An., 11 mai 1880.) Les armes précédentes.

Nussbaum — *Mecklembourg-Schwerin* (Nob. du St-Empire, 6 juillet 1792.) Tranché d'azur sur gu.; à la bande d'or, br sur le tranché et ch. de quatre croisettes de sa. Cq. cour. **C.:** trois pl. d'aut.: d'azur, d'or et de gu. **L.:** à dextre d'or et d'azur, à sen. d'or et de gu.

Nussdorf (von) ou **Nussdorfer** — *Bav.* De sa. à une licorne ramp. d'arg., accornée d'or. **C.:** la licorne, iss.

Nussdorf — *Bav.* (M. ét.) Ec.: aux 1 et 4 d'arg. à un pignon de quatre degrés de sa., mouv. de la p. (*Schwarzenstein*); aux 2 et 3 de gu. à trois roses d'arg., rangées en bande (*Mauthner*). Sur le tout de sa. à une licorne ramp. d'arg., accornée d'or (*Nussdorf*). Trois cq. cour. **C.:** 1° le pignon du 1, entre un vol d'arg.; l. d'arg. et de sa.; 2° la licorne, iss.; **l.** d'arg. et de sa.; 3° un vol aux armes du 2 (sur l'aile dextre les roses sont rangées en barre); **l.** d'arg. et de gu.

Nusser — *Allem.* De gu. à l'aigle d'arg., cour. d'or, tenant en son bec un trèfle de sin.; le champ chaussé-ployé d'arg., à deux lions affr. de gu., soutenus d'une terrasse de sin. Cq. cour. **C.:** l'aigle. **L.** d'arg. et de gu.

Nusser — *Aut.* Ec.: aux 1 et 4 d'or à la demi-aigle de sa., mouv. du parti; aux 2 et 3 de sa. à trois noix ouvertes d'or. Cq. cour. **C.:** un vol d'or, l'aile dextre ch. d'une bande et l'aile sen. d'une barre de sa., surch. chacune d'une noix ouv. d'or.

Nüssler — *Prusse.* Ec.: aux 1 et 4 d'azur à un arbre de sin.; aux 2 et 3 de gu. à un demi-vol d'arg.

Nüssler — *Ratisbonne.* Coupé: au 1 de sa. à un lynx pass. d'or; au 2 parti de gu. et d'arg. **C.:** le lynx iss., entre deux prob. coupées, à dextre d'or sur arg., à sen. d'azur sur or. **L.** d'or et d'azur.

Nusslingen — *Suisse.* Tiercé en fasce: de gu., d'arg et de sa. **C.:** un chapeau piramidal coupé de gu. sur arg., retr. de sa., sommé d'un panache de plumes de coq du même. **L.** d'arg. et de gu.

Nuti — *Florence.* De gu. à deux épées d'arg., passées en saut.

Nuti — *Florence.* Coupé: au 1 d'azur à un éperon de gu., accosté de deux fleurs-de-lis d'or; au 2 de gu. à un scorpion de sa., posé en pal.

Nutrizio — *Dalmatie* (Rec. de nob., 28 oct. 1823.) D'azur à trois croiss. d'or, rangés en pal, chacun acc. entre ses cornes d'une étoile du même. Cq. cour. **C.:** un lion iss. d'or, tenant de ses pattes un croiss. tourné d'or, acc. entre ses cornes d'une étoile du même.

Nutrizio-Grisogono — *Dalmatie* (Comtes vénitiens, 22 sept. 1773.) Parti: au 1 d'azur à trois croiss. d'or, rangés en pal, chacun acc. entre ses cornes d'une étoile du même (*Nutrizio*); au 2 de gu. au lion d'or, arm. et lamp. d'azur, brandissant un sabre d'arg., garni d'or (*Grisogono*). Cq. cour. **C.:** le lion, iss., tenant de sa patte dextre le sabre et de sa sen. un croiss. tourné d'or acc. entre ses cornes d'une étoile du même. **L.:** à dextre d'or et d'azur, à sen. d'or et de gu.

Nutrizio-Guidotti — *Dalmatie.* Parti: au 1 d'azur à trois croiss. d'or, rangés en pal, chacun acc. entre ses cornes d'une étoile du même (*Nutrizio*); au 2 d'arg. à l'aigle de sa., bq., m. et cour. d'or (*Guidotti*). Cq. cour. **C.:** un lion iss. d'or, tenant entre ses pattes un croiss. tourné du même. acc. entre ses cornes d'une étoile aussi d'or. **L.:** à dextre d'or et d'azur, à sen. d'arg. et d'azur.

Nutt — *Holl.* Ec.: aux 1 et 4 de gu. à un fer-de-moulin d'or; au 2 d'or à quatre roses de sa., 2, 1 et 1; au 3 d'or à une grappe de raisin: d'azur, tigée et pamprée de sin.

Nutyne, Nutynck ou **Nutyncq** — *Flandre.* D'or à trois bandes d'azur.

Nütz de Kadau — *Tirol.* D'azur à deux grappes de raisins, les tiges passées en saut. et mouv. d'un tertre de trois coupeaux, le tout d'or. Cq. cour. **C.:** un vol à l'antique, aux armes de l'écu.

Nütz de Wartenberg — *Bav.* Taillé de gu. sur or; à une licorne ramp. d'arg., br. sur le taillé. **C.:** un chapeau piramidal parti d'or et de gu., ch. de trois fleurs-de-lis de l'un en l'autre, rangées en pal, le chapeau retr. d'herm., cour. d'or et sommé de quatre pl. d'aut., alt. de gu. et d'or. **L.** d'or et de gu.

Nütz (Comtes **de**), barons **de Wartenberg** — *Bav.* (Comtes autrichiens, 5 nov. 1695.) Ec.: au 1 tranché de gu. sur or, à une licorne ramp. et cont. d'arg., br. sur le tranché (*Nütz de Wartenberg*); aux 2 et 3 coupé de gu. sur sa., le gu. ch. d'un cygne démembré d'arg., soutenu du coupé (*Perckhaim*); le cygne du 3 cont.; au 4 taillé de gu. sur or, à une licorne ramp. d'arg., br. sur le taillé. Sur le tout d'azur à deux grappes de raisins, les tiges passées en saut. et mouv. d'un tertre de trois coupeaux, le tout d'or (*Nütz de Kadau*). Quatre cq., les 1, 3 et 4 cour. **C.:** 1° une licorne iss. et cont. d'arg.; **l.** d'or et de gu.; 2° un chapeau piramidal parti de gu. et d'or, ch. de trois fleurs-de-lis de l'un en l'autre, rangées en pal, le chapeau retr. d'herm., cour. d'or et sommé de quatre pl. d'aut., alt. de gu. et d'arg.; **l.** d'arg. et de gu.; 3° un vol à l'antique d'azur, ch. d'un L d'or; **l.** d'or et d'azur; 4° un cygne démembré d'arg.; entre deux prob., de gu. et de sa.; **l.** d'arg. et de gu.

Nützel — *Nuremberg.* Ec.: aux 1 et 4 de gu. à un triangle renv. d'arg., chaque extrémité ornée d'une fleur-de-lis du même; aux 2 et 3 d'arg. à l'aigle de sa., celle du 3 cont. Deux cq., le 2 cour. **C.:** 1° une fleur-de-lis d'arg., le pied enfoncé dans un coussin de gu., houppé d'or; **l.** d'arg. et de gu.; 2° l'aigle du 2; **l.** d'arg. et de sa.

Nutzhorn — *Dan.* (An., 14 déc. 1759.) D'azur à un cygne d'arg., bq. et m. de gu., posé sur une terrasse de sin. Cq. cour. **C.:** un cygne iss. d'arg., bq. de gu., le vol ouv. et abaissé.

Nuvollara — *Allem.* Ec.: aux 1 et 4 d'or à un basilic de sa., les ailes levées; aux 2 et 3 d'arg. à un basilic de sa., les ailes levées. Cq. cour. **C.:** deux panaches chacun de trois pl. d'aut., l'une sommée de l'autre; le premier ayant une plume de sa. entre deux d'or, le second une plume d'arg. entre deux de sa. **L.:** à dextre d'or et de sa., a sen. d'arg. et de sa.

Nuvoloni — *Vérone.* Plumeté d'arg., chaque plume ch. d'une mouch. d'herm. de sa.; au chef de gu., ch. d'un griffon pass. d'or.

Nüwenburg — *Suisse.* Fascé d'or et de sa., de quatre pièces. **C.:** trois têtes et cols de cygne d'or, bq. de gu., l'un br. sur l'autre.

Nuych — *P. de Cologne.* Coupé d'or sur azur; au lion de gu., br. sur le coupé. **C.:** un lion assis de gu., entre un vol à l'antique, coupé d'or sur azur.

Nuyl (ten) — *P. d'Overyssel.* D'arg. à une tête de boeuf de sa., accornée d'or. **C.:** une tête et col de boeuf de sa., accornée d'or.

Nuys (van) — *Holl.* Coupé: au 1 d'arg. à trois écrevisses couchées de gu., 2 et 1; au 2 d'azur à deux étoiles accostées d'or.

Nuyssenburg — *Dordrecht.* De sa. à trois doloires d'arg., posées chacune en bande, 2 et 1.

Nuyts — *Amsterdam.* De gu. au chev. d'arg., acc. de trois étoiles (3) d'or; au chef du même, ch. d'un lion léopardé d'azur, arm. et lamp. de gu.

Nuz — *Bret.* D'azur à neuf bill. d'or, rangées en saut.

Nüz de Goisernburg — *Tirol.* Les armes de **Nütz de Kadau.**

Nuz de Kerautret — *Bret.* Echiq. d'or et de gu.

Nuz (le) de Kerfaven — *Bret.* D'or à trois tourt. de gu.

Nuz (le) de Kergomarc'h — *Bret.* D'arg. à trois jumelles de sa., acc. en chef d'un annelet du même.

Nuz (le) de Penvern — *Bret.* D'azur à une épée d'arg., garnie d'or, posée en bande, la pointe en bas, acc. de deux quintefeuilles d'or.

Ny (le) — *Bret.* D'arg. à un écusson d'azur en abîme, acc. de six annelets de gu., rangés en orle.

Ny (le) de Coëtelez — *Bret.* Ec.: aux 1 et 4 d'arg. à un écusson d'azur en abîme, acc. de six annelets de gu., rangés en orle (*le Ny*); aux 2 et 3 de gu. à une tête de lièvre coupée d'or (*Coëtelez*). **D.:** HUMBLE ET LOYAL.

Ny (le) de Kerelec — *Bret.* Les armes de *Lesguen*, qui sont d'or à un palmier d'azur.

Nyáry de Bedegh — *Hongrie.* Coupé: au 1 d'azur au lion naiss. d'or, cour. du même, mouv. du coupé et tenant une tige fleurie de trois roses mal-ordonnées de gu.; au 2 de sin. à trois roses de quatre feuilles d'arg. Cq. cour. **C.:** le lion, iss. **L.:** à dextre d'or et d'azur, à sen. d'arg. et de gu.

Nyáry de Bedegh — *Hongrie* (Comtes, 1632.)

Universitäts- und
Landesbibliothek Düsseldorf

Ec.: aux 1 et 4 d'azur à un cavalier, hab. de gu., coiffé d'un bonnet de sa., monté sur un cheval galopant d'arg. et tenant de sa main dextre une banderole d'or; aux 2 et 3 de gu. au lion naiss. d'or, mouv. d'une couronne du même, tenant de sa patte dextre un sceptre aussi d'or et de sa sen. une branche de rosier, tigée et feuillée de sin., fleurie de trois roses d'arg. **C.:** les meubles du 2. **L.:** à dextre d'or et d'azur, à sen. d'or et de gu.

Nycz — *Prusse orientale* et *occidentale* (An., 1601.) Les armes de *Jastrzembiec*. Cq. cour. **C.:** un oiseau de sa., tenant en son bec un annelet d'or.

Nydeggen (van) — *Holl.* D'arg. à deux prob. de sa., le sommet terminé en fleur-de-lis d'or; lesdites prob. acc. de trois boules de sa., deux accostant les prob. en haut et la troisième posée en bas entre les prob. **C.:** une aigle iss. de sa., bq. d'or (*Arm. v. G.*)

Nye — *Dan.* (M. ét.) D'azur à un croiss. tourné d'arg. **C.:** deux prob., coupées alt. d'azur et d'arg.

Nyelis — *Flandre.* D'or à trois chev. de sa.

Nyendaal (van) — *P. d'Utrecht.* D'or à trois doloires de sa., posées en bandes, 2 et 1.

Nyenhuysen, v. **van Nieuwenhuyse.**

Nyenrode (van) — *P. d'Utrecht.* D'or à la fasce de gu. Cq. cour. **C.:** un renard iss. de gu.

Nyenrode, v. **Schimmelpenning** *dit* **Nyenrode.**

Nyenrode (van) van Velsen — *Utrecht.* Ec.: aux 1 et 4 d'or à la fasce de gu. (*Nyenrode*); aux 2 et 3 fascé d'or et d'azur, les fasces d'or ch. de neuf flanchis de gu., 4, 3 et 2 (*Velsen*). Cq. cour. **C.:** un renard iss. de gu. (*Nyenrode.*)

Nyenstein (van) — *Holl.* D'arg. à deux fasces brét. et c.-brét. de gu.; au filet de sa., en bande, br. sur le tout.

Nyeveen, v. **van Hove de Nyeveen.**

Nyfar — *Suisse.* De sin. au lion d'arg.; à la fasce d'or, br. sur le lion. **C.:** une tête et col de lion d'arg. **L.** d'arg. et de sin.

Nyhoff — *Amsterdam.* D'arg. à un arbre terrassé de sin., le fût adextré en bas d'une rose de gu. et senestré d'un trèfle de sin. **C.:** l'arbre.

Nyhoff (van) — *Gueldre, P. d'Utrecht.* D'azur à la fasce d'or, acc. de trois roses d'arg., bout. du sec. Cq. cour. **C.:** un buste de More, hab. aux armes de l'écu, au rabat d'or, tort. d'arg.

Nyhuis — *Frise.* D'or au pal d'azur, ch. d'une étoile du champ. **C.:** un cerf iss. de gu.

Nykamer — *Ostfrise.* Une roue. **C.:** une roue, entre deux prob.

Nyman — *Amsterdam.* Ec.: aux 1 et 4 d'azur à une boule d'arg.; aux 2 et 3 d'or au lion de gu., arm. et lamp. d'azur, et un lambel du même, br. sur l'épaule du lion.

Nyon — *Maine.* D'arg. à un noyer de sin.; au chef d'azur, ch. d'un croiss. d'or.

Nyot — *Holl.* D'arg. à la fasce de gu., acc. de trois étoiles du même.

Nyot — *Maine.* D'arg. à un arbre de sin., sommé d'un nid d'oiseau de gu.; à la fasce du même, br. sur le tout et ch. de trois glands d'or.

Nypoort (van ou **van der)** — *Utrecht, Bois-le-Duc.* De sa. à trois croiss. d'arg. **C.:** un croiss. d'arg.; entre un vol, d'arg. et de sa.

Nypyser — *P. d'Utrecht.* De gu. à la bande d'or, acc. de six fleurs-de-lis du même, rangées en orle.

Nys — *Amsterdam.* D'azur à une gerbe d'or, accostée de deux faucilles affr. ou adossées d'arg., emm. d'or.

Nys — *Frise.* Parti: au 1 tranché d'or sur sa., à trois trèfles, 2 et 1, de l'un à l'autre; au 2 d'arg. à trois oiseaux au nat. **C.:** un trèfle de sa.

Nys — *Bruxelles.* D'arg. au chev. de gu., acc. de trois trèfles de sin.

Nys — *Anvers* (An., 2 sept. 1671.) D'arg. à trois alcyons au nat., tenant chacun en son bec un rameau d'housson à trois feuilles de sin. **C.:** un alcyon ess., pareil à ceux de l'écu. **L.** d'arg. et d'azur.

Nys — *Bav.*, orig. de *Flandre* (Comtes bavarois, 13 août 1762; comtes du St.-Empire, 7 sept. 1790.) Ec.: aux 1 et 4 d'arg. à l'aigle de sa., celle du 1 cont.; au 2 d'azur au lion d'or; au 3 d'azur à un chien braque ramp. et cont. d'arg., tacheté de sa. Sur le tout de *Nys*, qui est d'arg. à trois alcyons au nat., tenant chacun en son bec un rameau d'housson à trois feuilles de sin. Trois cq. cour. **C.:** 1° le lion, iss. par les genoux et cont.; 2° un alcyon de l'écu; 3° le chien, iss. par les genoux et tourné à dextre. **L.** d'arg. et d'azur. **S.:** deux aigles de sa., cour. d'or.

Nysl de Hirschfeld — *Bohème* (Conc. d'arm., 7 avril 1588.) Les armes de **Hlama de Hirschfeld.**

Nyssen — *Holl.* Ec.: aux 1 et 4 d'arg. à une ancre de sa.; aux 2 et 3 de sa. à un tonneau d'or, posé debout.

Nyssen — *Zél.* D'azur à la fasce ondée abaissée de sin., supp. deux oiseaux affr. de sa.; et un arbre sec de sa., terrassé de sin. et br. sur la fasce.

Nysten (van) ou **van den Neste** — *Frise, Zél.* Ec: aux 1 et 4 de sin. au chev. d'or, acc. en chef d'un lambel d'arg. et en p. d'une fleur-de-lis du même; aux 2 et 3 d'or à trois los. de sa.

Nyvenheim — *Westphalie.* De gu. à la fasce d'or. **C.:** une tête et col de lion de gu., coll. d'or [V. **van Neukirchen** *dit* **Nyvenheim.**]

O

O marquis **de Franconville** — *Norm.* (Marquis, juin 1619.) D'herm., au chef denché de gu. **C.:** un chien iss., entre un vol-banneret. **S.:** deux lévriers.

Oakeley — *Angl.* (Baronet, 5 juin 1730.) Ec.: aux 1 et 4 d'arg. à la fasce de gu., ch. de trois fleurs-de-lis d'or et acc. de trois croiss. du sec. (*Oakeley*); aux 2 et 3 d'azur à un cerf pass. d'or (*Strahan*). **C.:** 1° un bras, arm. au nat., brandissant un sabre, le bras ch. de deux croiss. de gu., surm. chacun d'une fleur-de-lis d'or (*Oakeley*); 2° une tête et col de cerf (*Strahan*). **D.:** NON TIMEO, SED CAVEO

Oakes — *Angl.* (Baronet, 2 nov. 1813. M. ét. le 9 sept. 1822.) D'arg. au chev. engr. de sa., ch. d'une croix de Malte du champ et acc. de trois glands au nat., tigés et feuillés de sin., les tiges en bas; au canton de gu., ch. d'une étoile (8) d'arg. à dextre, et d'un croiss. tourné du même à sen. Cq. timbré d'une couronne murale de gu. **C.:** une tête et col de cerf au nat., coll. d'un collier brét. et c.-brét. d'or. **D.:** PERSEVERE.

Oakes — *Surrey* (Baronet, 1 juin 1815.) Les armes précédentes, moins le canton.

Oakley de Caversham (Baron), v. **Cadogan** comte **Cadogan.**

Obbema — *Frise.* De gu. au lion d'or. **C.:** le lion, iss.

Obbema d'Ee — *Frise.* D'or au lion de gu. **C.:** le lion, iss.

Obberghen (van) — *Brab.* D'arg. à cinq los. de gu., rangées en croix, acc. en chef d'un lambel d'azur.

Obelitz — *Pom.* (M. ét.) De gu. à une queue de paon, emmanchée d'or, en pal, accostée en p. de deux étoiles d'or. **C.:** une tête et col de cheval de gu. **L.** d'arg., de gu. et d'or.

Obenaus de Felsö-ház — *Hongrie* (Conc. d'arm., 1610; nob. du St.-Empire, 5 juin 1666; barons, 16 août 1827.) Ec.: aux 1 et 4 d'or à l'aigle de sa., sommée d'une couronne à neuf perles; aux 2 et 3 d'azur à la bande d'or, acc. de deux étoiles du même. Sur le tout d'or à une licorne saillante d'arg. Trois cq. cour. **C.:** 1° l'aigle, la tête cont.; 2° une jeune fille iss., les cheveux épars, hab. d'un corsage d'arg. et d'une jupe d'azur, les bras nus, tenant trois lis de jardin tigés et feuillés, au nat.; entre deux prob., coupées alt. d'or et d'azur; 3° la licorne, iss. **L.:** à dextre d'or et de sa., à sen. d'or et d'azur. **S.:** deux grues au nat.

Obenheimer (Edle **von**), v. **Strasser** Edle **von Obenheimer.**

Obentraut — *Prov. rhén.* D'arg. à trois pals de gu.; au chef d'azur, ch. de trois fleurs-de-lis d'or. **C.:** un vol, aux armes de l'écu. **L.** d'arg. et d'azur.

Obentraut — *Bohème* (Chevaliers, 22 janv. 1855.) Ec.: au 1 coupé: *a.* d'azur à trois fleurs-de-lis d'or, rangées en fasce; *b.* d'arg. à trois pals d'or; au 2 de sa. au lion d'arg., lamp. de gu.; au 3 de sa. à une branche de chêne feuillée de sept pièces et englantée de cinq pièces, posée en bande, le tout d'or; au 4 d'or à une église d'arg., le clocher à dextre, ledit clocher couvert d'un dôme de gu. sommé d'une croix latine d'or, l'église

Universitäts- und
Landesbibliothek Düsseldorf