Schulnachrichten über das Schuljahr 1914/15.

I. Die allgemeine Lehrverfassung der Schule.

1. Übersicht über die einzelnen Lehrgegenstände und die für jeden derselben bestimmte Stundenzahl.

Gegenstände	O I	U I	O II	U II	O III	U III	IV	V	VI
Religionslehre	2	2	2	2	2	2	2	2	3
Deutsch	3	3	3	3	2	2	3	3	3
Latein	7	7	7	7	8	8	8	8	8
Griechisch	6	6	6	6	6	6	—	—	—
Französisch	3	3	3	3	2	2	4	—	—
Geschichte und Erdkunde	3	3	3	3	3	3	4	2	3
Rechnen und Mathematik	4	4	4	4	3	3	4	4	4
Naturwissenschaft	2	2	2	2	2	2	2	2	2
Zeichnen	2				2	2	2	2	—
Schreiben	—	—	—	—	1			2	2
Turnen	3	3	3	3	3	3	3	3	3
Gesang	3 Chor							2	2
Englisch	2	2	2	—	—	—	—	—	—
Hebräisch	2		2	—	—	—	—	—	—

Das Gymnasium hat seit Ostern 1895 **achtzehn** Klassen; der Unterricht wurde bis zum Ausbruch des Krieges von 29 Lehrern in 569 Stunden erteilt.

Universitäts- und
Landesbibliothek Düsseldorf

Erste Unterrichtsverteilung für das Sommerhalbjahr des Schuljahres 1914/15.

Lfde. Nr.	Namen der Oberlehrer und Lehrer.	Klassenlehrer in	Oberprima a	Oberprima b	Unterprima a	Unterprima b	Obersekunda a	Obersekunda b	Untersekunda a	Untersekunda b
1.	Direktor Dr. phil. et jur. Thomas, Wilhelm	—	3 Gesch. u. Erdkunde	3 Gesch. u. Erdkunde	—	—	—	—	—	—
2.	Professor Dr. Lutz, Friedrich	O II a	2 Religion		—	—	2 Religion 7 Latein 4 Gesch.		2 Hom.	—
3.	„ Dr. Wedewer, Hons.	—	2 Religion		2 Religion		2 Religion		2 Religion	
4.	„ Dr. Thomas, Walter.	U III b	—	—	3 Gesch. u. Erdkunde	3 Gesch. u. Erdkunde	—	1 Deutsch 3 Gesch. u. Erdkunde	—	—
5.	„ Dr. Hohmann, Wilh.	U I b	—	3 Deutsch 7 Latein	—	4 Gesch.	—	—	—	—
6.	„ Sommer, Karl	—	4 Gesch.	—	4 Gesch.	—	3 Gesch. u. Erdkunde	—	—	—
7.	„ Wenke, Eduard	—	—	—	3 Deutsch 7 Latein		—	—	—	4 Gesch.
8.	„ Hochhuth, Ludwig	U II a	—	—	2 Religion			—	2 Religion 3 Deutsch 7 Latein	
9.	„ Seipp, Ernst	O II b	6 Mathem. u. Physik	—	—	6 Mathem. u. Physik	—	6 Mathem. u. Physik	—	—
10.	„ Dr. Koch, Jakob	O I a	3 Deutsch 7 Latein	—	—	—	—	—	—	—
11.	„ Zahel, Ludwig	IV b	—	—	—	7 Latein	—	—	—	—
12.	„ Besse, Wilhelm	U III a	—	—	—	3 Deutsch	—	—	—	—
13.	„ Mashem, Jakob	U II b	2 Englisch 3 Franz.		—	—	—	—	—	7 Latein 3 Franz.
14.	„ Unverzagt, Franz	—	—	3 Franz.	2 Englisch 3 Franz.	3 Franz.	2 Englisch 3 Deutsch 3 Franz.		—	—
15.	„ Schmitz, Heinrich	U I c	—	6 Mathem. u. Physik	6 Mathem. u. Physik	—	6 Mathem.	—	4 Mathem.	—
16.	„ Schnitzler, Joseph	V a	—	—	—	—	—	—	4 Gesch. 3 Gesch. u. Erdkunde	—
17.	Oberlehrer Dr. Fuchs, Arnold	O III b	2 Hebräisch				2 Hebräisch		—	—
18.	„ Roth, Hermann	—	—	—	—	—	2 Physik	—	2 Physik	6 Mathem. u. Physik
19.	„ Dr. Bierl, Hermann	O I b, IV a	—	6 Gesch.	—	—	—	—	—	—
20.	„ Schmell, August	V b	—	—	—	—	2 Turnen 3 Franz.		2 Franz.	—
21.	Wiss. Hilfslehrer Gbly, Joseph	VI b	—	—	—	—	—	7 Latein 4 Gesch.	—	—
22.	„ Dr. Krämer, Max	O III a	—	—	—	—	—	—	—	—
23.	„ Gotthardt, Heinrich	VI a	—	—	—	—	—	—	—	3 Deutsch 5 Gesch. u. Erdkunde
24.	Zeichenlehrer Grosch, Alfred	—	2 Zeichnen							
25.	Gesanglehrer Barsch, Ludwig	—	1 Chor							
26.	Lehrer Hagelauer, Eduard	—	2 Turnen		2 Turnen		—	—	—	—
27.	„ Philipp, Adolf	—	—	—	—	—	—	—	2 Turnen	

Lfde. Nr.	Obertertia a	Obertertia b	Untertertia a	Untertertia b	Quarta a	Quarta b	Quinta a	Quinta b	Sexta a	Sexta b	Stundenzahl
1.	—	—	—	—	—	—	—	—	—	—	6
2.	—	—	—	—	—	—	—	—	—	—	19
3.	2 Religion		2 Religion		2 Religion		2 Religion		2 Religion		19
4.	—	—	—	6 Latein	—	—	—	—	—	—	29
5.	3 Gesch. u. Erdkunde	—	—	—	—	—	—	—	—	1 Gesch.	32
6.	—	—	—	—	—	—	—	—	—	—	15
7.	—	—	—	—	—	—	2 Erdkunde	2 Erdkunde	—	—	26
8.	—	—	2 Religion	2 Deutsch	2 Religion		—	—	—	—	29
9.	—	—	—	—	—	—	—	—	—	—	14
10.	—	4 Gesch.	—	—	3 Deutsch 2 Gesch.	—	—	—	—	—	21
11.	—	—	—	4 Gesch. 1 Erdkunde	—	3 Deutsch 4 Gesch. u. Erdkunde	—	—	—	—	21
12.	—	8 Latein 1 Erdkunde	8 Latein 1 Erdkunde	—	—	—	—	—	—	—	21
13.	2 Franz.	—	—	—	4 Franz.	—	—	—	—	—	21
14.	—	—	—	2 Franz.	—	—	—	—	—	—	21
15.	—	—	—	—	—	—	—	—	—	—	20
16.	—	2 Franz. 2 Gesch.	—	—	—	—	3 Deutsch 8 Latein	—	—	—	22
17.	2 Religion 2 Mathem.	2 Deutsch 2 Mathem.	2 Deutsch	—	4 Math. u. R.	4 Math. u. R.	—	—	—	—	24
18.	2 Physik	2 Physik	3 Mathem. 2 Naturk.	3 Mathem. 2 Naturk.	—	—	—	—	—	—	24
19.	—	—	6 Gesch. 1 Gesch.	—	6 Latein 1 Erdkunde	—	—	—	—	—	24
20.	—	—	—	—	—	3 Franz.	—	3 Deutsch 8 Latein	—	—	24
21.	—	—	—	—	—	—	—	—	—	3 Deutsch 8 Latein	28
22.	8 Latein 6 Gesch.	—	2 Franz.	—	—	8 Latein	—	—	—	—	29
23.	3 Deutsch	—	—	3 Gesch.	—	—	—	—	2 Erdkunde 4 Deutsch 8 Latein	—	29
24.	2 Zeichnen	2 Zeichnen	1 Schreiben 3 Turnen 2 Zeichnen	2 Zeichnen	2 Zeichnen	2 Zeichnen	2 Zeichnen 2 Schreiben	2 Zeichnen	—	—	24
25.	—	—	—	—	Chor 2 Turnen		4 Rechnen 2 Singen	2 Singen	2 Singen	4 Rechnen 2 Singen 2 Erdkunde	24
26.	—	—	—	—	—	—	2 Turnen 4 Rechnen 2 Schreiben		2 Turnen 4 Rechnen	2 Turnen 2 Schreiben	24
27.	3 Turnen		—	—	2 Naturk.	2 Naturk.	2 Religion 2 Naturk.	2 Naturk.	2 Religion 2 Naturk. 2 Schreiben	2 Naturk.	25

Universitäts- und
Landesbibliothek Düsseldorf

Unterrichtsverteilung für die letzten Wochen im Schuljahr 1914/15.

Lfde. Nr.	Namen der Oberlehrer und Lehrer.	Klassenlehrer in	Seit Herbst 1914 Obertertia vereinigt mit Untertertia	Obersekunda a	Obersekunda b	Untersekunda a	Untersekunda b	Obertertia a	Obertertia b	Untertertia a	Untertertia b	Quarta a	Quarta b	Quinta a	Quinta b	Sexta a	Sexta b	Stundenzahl	
1.	Professor Dr. Lohr, Friedrich	O IIa	—	2 Religion 7 Latein 6 Griech.		2 Griech. 2 Latein	—	—	—	—	—	—	—	—	—	—	—	19	
2.	„ Dr. Wedewer, Herm.	—	(7 in O II) 2 Religion	2 Religion		2 Religion		2 Religion		2 Religion		2 Religion		2 Religion		2 Religion		17 (19)	
3.	„ Dr. Thomas, Heinrich	U IIIb	2 Gesch. u. Erdkunde	—	3 Deutsch 3 Gesch. u. Erdkunde	—	—	—	—	—	8 Latein	—	2 Erdkunde	—	—	—	—	19	
4.	„ Dr. Hofmann, Wilh.	U IIb	3 Deutsch, 7 Latein	—	4 Griech.	—	—	2 Gesch. u. Erdkunde	—	—	—	—	—	—	—	—	—	19	
5.	„ Spanier, Kurt	—	4 Griech.	2 Gesch. u. Erdkunde	—	—	—	—	—	—	—	—	—	—	—	—	—	9	
6.	„ Woede, Eduard	V b	—	—	7 Latein	—	6 Griech.	—	—	—	—	—	—	—	8 Latein	—	—	21	
7.	„ Hochhuth, Ludwig	U IIa	2 Religion	2 Hebräisch		2 Religion 3 Deutsch 5 Latein		—	—	2 Religion 2 Deutsch		2 Religion		—	—	—	—	29	
8.	„ Seipp, Ernst	O IIb	2 Physik	6 Mathem. u. Physik	6 Mathem. u. Physik	2 Physik	2 Physik	—	—	—	—	—	—	—	—	—	—	16	
9.	„ Dr. Koch, Jakob	IVa, VI b	—	—	—	—	—	—	4 Griech.	—	—	6 Latein	—	—	—	—	4 Latein 1 Gesch.	21	
10.	„ Zobel, Ludwig	IV b	—	—	—	—	—	—	—	—	6 Griech.	2 Latein 3 Deutsch 7 Latein 2 Gesch.		—	—	—	—	30	
11.	„ Busse, Wilhelm	U IIIa	—	—	—	—	—	—	4 Latein 1 Erdkunde	1 Erdkunde 3 Deutsch 8 Latein	—	—	—	—	—	—	—	20	
12.	„ Meyhöfer, Jakob	U IIb	—	—	3 Franz.	—	7 Latein 3 Franz.	2 Franz.	—	—	—	4 Franz.	—	—	—	—	—	20	
13.	„ Unverzagt, Franz	—	3 Französisch 2 Englisch	2 Englisch 3 Deutsch 3 Franz.		3 Franz.	—	—	—	—	2 Franz.	2 Deutsch	—	—	—	—	—	20	
14.	„ Schindler, Joseph	V a	—	—	—	2 Geschichte 4 Griech. 1 Erdkunde		—	2 Franz. 2 Gesch.	—	—	—	—	4 Deutsch 8 Latein	—	—	—	22	
15.	Oberlehrer Dr. Fuchs, Arnold	O IIIb	2 Hebräisch	—	—	4 Mathem.	4 Mathem.	2 Mathem.	2 Mathem. 2 Deutsch	2 Mathem.	2 Mathem.	—	—	—	—	—	—	24	
16.	Wiss. Hülfslehrer Dr. Krämer, Max	O IIIa	—	—	—	—	—	6 Latein 5 Griech.	—	2 Franz.	—	—	—	—	—	3 Deutsch 2 Erdkunde	3 Deutsch	24	
17.	„ Stück, Wilhelm	VI a	—	—	—	—	2 Deutsch	2 Religion 2 Deutsch		—	2 Gesch. u. Erdkunde	—	—	2 Religion		2 Religion 1 Deutsch 6 Latein		24	
18.	Zeichenlehrer Gärsch, Alfred	—	2 Zeichnen					2 Zeichnen	2 Zeichnen	2 Zeichnen	2 Zeichnen	2 Zeichnen	2 Zeichnen	2 Zeichnen 2 Schreiben	2 Zeichnen 2 Schreiben	2 Schreiben	2 Schreib.	26	(Freiwillig übernommene Überstunden
19.	Lehrer Hegelmann, Eduard	—	2 Turnen	2 Chor 2 Turnen		—	—	von den Chorleuten		2 Chor 2 Turnen 4 Rechnen						4 Rechnen	4 Rechnen	24	2 Turnverein
20.	Lehrer Philippi, Adolf	—	—	—	—	—	—	3 Turnen		1 Turnen 2 Naturk.	2 Naturk.	2 Naturk.	2 Naturk.	2 Naturk. 1 Rechnen	2 Naturk.	2 Turnen 2 Naturk.	2 Naturk.	27	
	Ferner hatten freiwillig in der Aushilfe übernommen:																		
a	Geh. Studienrat Büchsler	—	4 Mathematik	—	—	—	—	—	—	—	—	—	—	—	—	—	—		
b	Professor a. D. Sievers	—	—	—	—	—	—	—	—	6 Griech.	—	—	—	—	—	—	—		
c	Oberlehrer a. D. Dr. Dudenaing	—	—	—	—	—	—	—	—	—	—	2 Math. u. R.	2 Math. u. R.	—	—	—	—		
d	Seminar-Kandidat Wolf	—	—	—	—	—	—	—	—	—	—	1 Turnen	4 Franz.	—	—	—	—		
e	„ Mittelstädt	—	—	—	—	—	—	—	—	—	—	2 Gesch.	—	—	3 Deutsch 1 Erdkunde	—	—		
f	„ Dr. Kalischek	—	—	—	—	—	—	—	—	Turnen				—	—	—	—		

Universitäts- und
Landesbibliothek Düsseldorf

Im Bestande des Lehrer-Kollegiums gingen in jedem Vierteljahre tiefgreifende Veränderungen vor sich. Im Laufe des Schuljahres traten in den Ruhestand über die Herrn Professoren Selvers zum 1. 10. 14., Dr. Heymach zum 1. 1. 15. und am Schlusse des Schuljahres (zum 1. 4. 15.) Herr Prof. Dr. Maurer. Diese drei Herren waren während des Schuljahres beurlaubt.

Mit der Vertretung von Herrn Professor Dr. Heymach war von Dezember 1913 bis zu Pfingsten der wissenschaftliche Hilfslehrer Herr Gotthardt, von da an Herr Stück beauftragt. Zum Ersatz von Herrn Professor Selvers war von Michaelis 1913 an bis jetzt Herr Dr. Krämer bestimmt. Als wissenschaftlicher Hilfslehrer trat Herr Joseph Ohly in das Lehrer-Kollegium ein durch Verfügung vom 6. April. Durch Verfügung vom 31. März 1914 wurde Herr Oberlehrer Hermann Reith, bis dahin am Gymnasium zu Fulda, hierher versetzt.

Mit Kriegesausbruch traten in den Dienst des Heeres 5 Herren ein: Professor Schmelz, Oberlehrer Reith, Oberlehrer Schnell, wissenschaftlicher Hilfslehrer Ohly, Gesanglehrer Barsch; im November wurde auch Herr Oberlehrer Dr. Best eingezogen.

Bis zum Februar hatte der Unterricht, wenn auch mit großen Verschiebungen, häufigem Lehrerwechsel und unter Verminderung der Lehrstunden noch ziemlich regelmäßig sich durchführen lassen. Als aber am 4. Februar unser Herr Direktor uns durch einen plötzlichen Tod entrissen und von den Herren Seminar-Kandidaten, die bisher mit großer Bereitwilligkeit unverdrossen eingesprungen waren, durch Einberufung alle uns entzogen wurden bis auf zwei Herren, die vorher schon an der Ober-Realschule beschäftigt waren, war der Unterricht nur durch Zusammenziehen von Parallelabteilungen unter Ausfall einer nicht geringen Anzahl von Lehrstunden, namentlich für die Mittel- und Unterklassen, weiterzuführen. Zum allergrößten Danke sind wir drei Herren, Geheimen Studienrat Bücheler, Professor Selvers und Dr. Dudensing verpflichtet, die sich freiwillig der Anstalt zur Verfügung stellten.

3. Übersicht über die während des abgelaufenen Schuljahres erledigten Lehrpensen.

Die Lehrpensa der einzelnen Klassen entsprechen den amtlichen Lehrplänen und Lehraufgaben.

Gedruckt: Lehrpläne und Lehraufgaben für die höheren Schulen in Preußen, Halle a. S., Verlag der Buchhandlung des Waisenhauses, 1901.

Auf Grund des Ministerial-Erlasses vom 27. Februar 1872 (s. Pr. v. J. 1873, S. 34 f.) waren 32 evangelische Schüler, welche den Konfirmanden-Unterricht besuchten, von der Teilnahme am Religionsunterrichte des Gymnasiums für die Dauer des Konfirmanden-Unterrichts entbunden.

An dem für die Klassen II und I eingerichteten wahlfreien Zeichenunterricht beteiligten sich 10/9 Schüler.

Am wahlfreien englischen Unterricht nahmen aus O I 15/1, aus U I 22/11, aus O II 32/17 Schüler teil.

Am wahlfreien hebräischen Unterricht beteiligten sich 7/4 Schüler der oberen, 5/1 der unteren Abteilung.

Den für die jüdischen Schüler des Gymnasiums (und Realgymnasiums) eingerichteten Religionsunterricht besuchten in der oberen Abteilung 11, in der mittleren 4, in der unteren 7 Schüler.

Universitäts- und
Landesbibliothek Düsseldorf

Turnbericht 1914/15.

Der Turnunterricht in den 18 Klassen war zu Anfang des Schuljahres 1914/15 wie folgt verteilt:

O Ia u. b U Ia u. b	. . . Hagelauer;
O IIa u. b	. . . Schnell;
U IIa u. b O IIIa u. b	. . . Philippi;
U IIIa u. b	. . . Görsch;
IVa u. b	. . . Barsch;
Va u. b VIa u. b	. . . Hagelauer.

Auf Grund ärztlichen Zeugnisses waren 37 Schüler, neun vom Hundert, befreit.

Der Turnunterricht umfaßte in allen Klassen: Marsch- und Laufübungen, auch in Verbindung mit Arm- und Beintätigkeiten, Frei-, Gewandtheits-, Atem-, Haltungs- und Geräteübungen, sowie Turnspiele. Die volkstümlichen Übungen im Stabspringen, Hoch- und Weitsprung, 100-m-Lauf, Kugelstoßen, Diskuswerfen, Ger- und Speerwerfen wurden «Unter den Eichen» freiwillig täglich von 6—8 Uhr geübt und die Leistungen gemessen. Da kam der Krieg. Ungefähr 80 Schüler beteiligten sich während der Sommermonate bereitwilligst an den Ernte-Hilfsarbeiten der Obsternte und -verwertung des Roten Kreuzes und an dem ausgedehnten Nachrichtendienste desselben. Von den Lehrern beteiligten sich Herr Professor Mosheim und die Herren Hagelauer und Philippi. Der Turnunterricht konnte nun nicht mehr in der alten Weise gehandhabt werden. Was von den Schülern der Oberklassen nicht als Kriegsfreiwilliger ins Feld gezogen war, wurde zu einer Turnabteilung vereinigt und als «Gymnasial-Kompagnie» militärisch eingeübt und dann in die städtischen Jugendkompagnien eingereiht. An dieser militärischen Vorbereitung haben bis jetzt 54 Schüler teilgenommen. Von den Turnlehrern wurden Herr Schnell und Herr Barsch eingerufen. Als Vertreter übernahm Herr Dr. Kalischeck den Turnunterricht in einigen Klassen. Fast alle eingerückten Schüler erkennen schriftlich und mündlich die großen Vorteile an, die ihnen durch das Turnen in der schweren Zeit des Krieges erwuchsen.

Auch der Gymnasial-Turnverein verlor seinen ganzen Vorstand und fast alle Mitglieder. Heute pflegen 50 Mitglieder wieder mit Eifer 2 mal wöchentlich die Leibesübung. In dem Vereins-Wetturnen errang in der Oberstufe der Primaner Theodor Köppler, ein ganz vorzüglicher Turner, den 1. Preis. Er starb kurz nachher den Heldentod auf Frankreichs Erde. Ehre seinem Andenken! In der Unterstufe wurde der I. Preis von dem jungen Turner Fritz Kranz errungen.

Von dem Jung-Wandervogel stehen 8 Mitglieder im Felde. Die übrigen machen kleine Wanderungen in der engeren Heimat.

Der Gymnasial-Schwimmverein mußte seine Übungen einstellen, da das Schwimmbad seit Kriegsausbruch geschlossen wurde.

Wettspiele fielen in diesem Jahre aus.

Wanderungen wurden von einigen Klassen unternommen.

Womit ein früherer Turnbericht schließen konnte:

«Fürs Vaterland ist es, wenn wir zu spielen scheinen» das ist nun zur Tatsache geworden, und unsere Turner sind im Felde unsere besten Kämpfer. Mögen die Daheimgebliebenen sich dieses zu Herzen nehmen und ihren Körper durch Turnen und Spielen pflegen, üben und stählen zu höchster Widerstandskraft!

Hagelauer.

Universitäts- und
Landesbibliothek Düsseldorf

II. Verfügungen der vorgesetzten Behörden

von allgemeinerem Interesse.

Datum:	
31. März 1914:	Oberlehrer Reith vom Gymnasium in Fulda wird an die Anstalt versetzt.
31. Juli:	Dem wissenschaftlichen Hilfslehrer August Schnell wird die letzte, wieder neu eingerichtete Oberlehrerstelle überwiesen.
Durch die Erlasse vom 3., 5., 6. und 9. August werden die verschiedenen Notprüfungen angeordnet, desgl. vom 22. die Aushändigung der Not-Reife-Zeugnisse.	
25. September:	Dem Professor Selvers wird der Rote Adler-Orden 4. Klasse verliehen.
30. Oktober:	Erlafs über das fernere Verbleiben der Ausländer auf deutschen Schulen.
23. Dezember:	Dem Prof. Dr. Heymach wird der Rote Adler-Orden 4. Klasse verliehen.
6. Januar 1915:	Der Jahresbericht (Schulprogramm) zu Ostern 1915 soll stark gekürzt erscheinen.
9. Februar:	Die Sammlung von Goldmünzen durch Schüler empfohlen.
4. März:	Förderung der Kriegs-Anleihe wird empfohlen.

Universitäts- und
Landesbibliothek Düsseldorf

III. Jahresbericht.

Das Schuljahr nahm am 21. April seinen Anfang. Über die Veränderungen im Personalbestande des Lehrerkollegiums ist auf Seite 8 das Wichtigste berichtet. Im Laufe des Schuljahres traten die Professoren Selvers und Dr. Heimach in den Ruhestand über; mit dem Schluß des Schuljahres wird auch Professor Dr. Maurer aus dem Lehrerkollegium ausscheiden. Dem Dank, den die vorgesetzte Behörde den Herren für pflichtgetreue und gewissenhafte Amtsführung ausgesprochen hat, kann sich der Berichterstatter nur anschließen. Er fügt die Wünsche des Kollegiums hinzu, daß ihnen ein durch keinerlei Krankheit und Sorgen getrübter Lebensabend beschieden sein möge.

Von einem nehmen wir aber noch nicht Abschied, sondern hoffen Herrn Professor Selvers auch im kommenden Schuljahr noch als Helfer in der Not unter uns zu sehen, als der er sich schon in den letzten Wochen getreulich bewährt hat.

In das pädagogische Seminar traten ein: Dr. Adolf Bach, Dr. Ludwig Becker, Gottfried Hensell, Dr. Arthur Kalischeck, Walter Liebermann, Kurt Steinmeyer, Heinrich Wolf und im Dezember Dr. Ernst Bromm und Otto Mittelstaedt, die bis dahin dem mit der hiesigen städtischen Oberrealschule verbundenen Seminar angehört hatten. Zu Lehrern am Seminar wurden ernannt: Professor Mosheim, Professor Schmelz und Oberlehrer Dr. Fuchs. Durch den Ausbruch des Krieges wurde auch das Seminar in starke Mitleidenschaft gezogen: Professor Schmelz und Steinmeyer wurden sofort einberufen; Dr. Kalischeck stellte sich dem Roten Kreuz zur Verfügung und war in der Krankenpflege tätig; Dr. Becker trat im August als Kriegsfreiwilliger ein, wurde indes nach 8 Wochen als zur Zeit felddienstunfähig entlassen, aber anfangs Februar von neuem zum Militär einberufen, zugleich mit ihm auch Bach, Hensell und Liebermann. Der durch den Krieg hervorgerufene Lehrermangel machte außerdem die Heranziehung der Kandidaten zu Vertretungen an hiesigen und auswärtigen höheren Schulen nötig. Am 4. Februar wurde dem Seminar sein bisheriger Leiter, Direktor Professor Dr. Thamm, durch den Tod plötzlich entrissen; mit der weiteren Leitung des Seminars betraute das Königl. Provinzial-Schulkollegium Professor Mosheim. Am 9. Februar unterzog Herr Oberregierungsrat und Direktor des Königl. Provinzial-Schulkollegiums, Dr. Pachler, das pädagogische Seminar der vorgeschriebenen Revision.

Über die Reifeprüfungen ist im IV. Abschnitt berichtet.

Mit einer Gedenkfeier des Tages von Düppel war das Schuljahr begonnen worden.

Am 19. Mai konnten wir in der Aula eine höchst erfreuliche und eindrucksvolle Feier begehen. Eine ansehnliche Zahl ehrwürdiger Herren hatte sich mit der jetzigen Schulgemeinde zusammengefunden, um mit ihr gemeinsam die Erinnerung an die Zeit zu feiern, in der sie vor etwa 50 Jahren die Reifeprüfung an der Anstalt bestanden hatten. Nach dem Eingangslied begrüßte der Direktor die erschienenen Jubilare mit freudigem Dank für ihre treue Anhänglichkeit und rühmte ihre segensvolle Lebensarbeit, durch die sie der Schule in vorbildlicher Weise Ehre gemacht hätten. Von den Jubilaren sprach zunächst Herr Dekan Bickel den Dank gegen die Anstalt aus, die durch ihren Unterricht unvergängliche Werte ihnen übermittelt und einen Idealismus gepflegt habe, der sie für alle Mühen und Aufgaben des Lebens gefestigt und ihnen im Silberhaar noch innere Jugendfrische erhalten hätte. Mit Mahnworten an die Schüler und Dankworten an die Schule schloß er seine bedeutsame Ansprache. Als zweiter Redner knüpfte Herr Oberregierungsrat Firnhaber, jetzt in Marburg, an seine Abschiedsworte bei ihrer Entlassung an in der er Freude, Hoffnung und Dankbarkeit als die Gefühle, die sie beseelten, hervorgehoben hätte. Mit derselben Freude, mit der sie damals die Schule verlassen hätten, seien sie jetzt zu ihr zurückgekehrt. Wenn sich von ihren Hoffnungen manche erfüllt hätten, so habe sich dadurch das Gefühl des Dankes gegen die Schule nur verstärkt und vertieft. Mit einem Hoch auf die Schule schloß die erhebende Feier, die allen Beteiligten unvergeßlich bleiben wird.

Universitäts- und
Landesbibliothek Düsseldorf

Die Rede des Herrn Dekans Bickel lautete so:

«Wenn auch diese Feier in erster Linie dem 50jährigen Jubiläum der 1864er Abiturienten unseres Gymnasiums gilt, so bin ich doch deren Zustimmung gewiß, wenn ich, als der älteste unter ihnen, der bereits zu Ostern 1859 abgegangen, den Gefühlen der Dankbarkeit, die uns in dieser festlichen Stunde bewegen, einen kurzen, aber darum nicht minder herzlichen Ausdruck gebe; des Dankes einmal für diese so überaus sinnige Feier, die Sie, verehrter Herr Direktor, uns zu Ehren veranstaltet haben, dann aber auch des unauslöschlichen Dankes und der Pietät für alles, was uns das Gymnasium für unseren Lebensweg mitgegeben hat.

Gar schön wurde diese Feier eingeleitet mit dem Liede: «Lobe den Herren, den mächtigen König der Ehren», dessen vierte Strophe uns zuruft: «Denke daran, was der Allmächtige kann, der dir mit Liebe begegnet». Wir sind unserer nur noch eine kleine Schar von Getreuen, die heute hierhergekommen, all unsere Kameraden, die einst mit uns auf der Schulbank gesessen und die wir vielleicht manchmal um ihre kräftige Konstitution und blühende Gesundheit beneiden mochten, sind bis auf ganz wenige längst «den Weg gegangen, den noch keiner kam zurück». Um so tiefer empfinden wir es als eine besondere Gnade von Gott, daß wir uns noch unseres Daseins freuen und zum Teil noch frohgemut wirken können, solange es Tag ist.

Schleiermacher, der Vater der neueren Theologie, hat einmal «das Alter ein leeres Vorurteil» genannt und sich auf der Schwelle des vorigen Jahrhunderts gelobt: «Ungeschwächt will ich den Geist bis in die späteren Jahre bringen, nimmer soll der frische Lebensmut mir vergehen; was mich jetzt erfreut, soll mich immer erfreuen; stark soll mir bleiben der Wille und nimmer verlöschen das Feuer der Liebe. Nie werd' ich mich alt dünken, bis ich fertig bin; und nie werd' ich fertig sein, weil ich weiß und will, was ich soll. Und so seh' ich lächelnd schwinden der Augen Licht und keimen das weiße Haar zwischen den blonden Locken. Nichts, was geschehen kann, mag mir das Herz beklemmen, frisch bleibt der Puls des inneren Lebens bis an den Tod.»

Diese köstlichen Worte sind mir gar manchmal, besonders in schweren Stunden, vor der Seele gestanden und haben mich innerlich gestärkt und es mir immer wieder bestätigt, daß es eine unvergängliche Jugend gibt, die, wenn auch die Haare bleichen und die körperlichen Kräfte mehr und mehr abnehmen, uns doch bis ins hohe Alter hinein begleitet. Das ist die unauslöschliche Begeisterung für die Ideale des Lebens, für alles, was den Menschen hinaushebt über das Niedrige und Gemeine; die Begeisterung für alles, was wahrhaft und ewig menschlich ist, eine Begeisterung, die das Herz festigt und den Willen stählt und darum auch in den mancherlei Versuchungen und Kämpfen und Nöten des Lebens uns mutig und tapfer ausharren heißt.

Und dieser Idealismus, der der schönste Schmuck einer lebensfrohen Jugend ist, wurde schon frühe in uns geweckt und gepflegt in unserem humanistischen Gymnasium, das ja von jeher den Ruhm und die hohe Aufgabe gehabt, vornehmlich eine Pflanz- und Pflegestätte einer idealen Welt- und Lebensanschauung zu sein und das darum seinen Schülern jenen kategorischen Imperativ, jenes unerbittliche Pflichtgefühl fürs Leben mitgeben will, das sie gegen den erschlaffenden Einfluß und die materialistischen Strömungen unserer Zeit zu schützen und zu feien vermag. Und wenn auch die Pädagogik, Psychologie und Methodik, die seit unserer Gymnasialzeit erfreuliche Fortschritte gemacht, die heute Lehrern und Schülern gleicherweise zustatten kommen, damals in mancher Hinsicht zu wünschen übrig ließen, so waren doch die Verhältnisse, der ganze Zuschnitt des Lebens, ich möchte sagen, das ganze Milieu jener Zeit im Vergleich zu heute noch so einfach, so schlicht, so anspruchslos, so bieder, so gesund, daß wir bei dem nötigen Fleiß doch etwas Tüchtiges lernen und damit einen guten Grund für unser ganzes späteres Leben legen konnten.

Und das möchte ich Euch, meine jungen Freunde, am heutigen Tage ganz besonders ans Herz legen. Euch lacht noch der Frühling des Lebens, aber «des Lebens Mai blüht einmal und nicht wieder». Wollt auch Ihr darum in späteren Jahren mit Freude und Dank auf Eure Gymnasialzeit zurückblicken, dann haltet Euch stets die Mahnung des Dichters vor Augen:

„Wer mit dem Leben spielt, kommt nie zurecht,
Wer sich nicht selbst befiehlt, bleibt immer Knecht."

Und so möchte ich alles, was mich in dieser Stunde bewegt — und ich bin überzeugt, Sie alle stimmen mir darin zu — kurz zusammenfassen in den Wunsch: Gott schütze und segne unser

Universitäts- und
Landesbibliothek Düsseldorf

Gymnasium mit all seinen Lehrern und Schülern, er gebe Gedeihen zu ihrer Arbeit, daß es sei und bleibe eine Pflanz- und Pflegestätte christlich-humaner Bildung und Gesittung, eine Leuchte unter den Lehr- und Bildungsanstalten unserer Stadt! Das walte Gott!»

Nach den Notprüfungen schmolzen die 4 Abteilungen der Prima in eine zusammen, die Reihen der Sekundaner waren gelichtet. Viele sind nach Osten und Westen hinausgezogen; manche von ihnen haben Auszeichnungen erworben, nicht wenige hat der Tod dahingerafft. Ihre Namen wird der Jahresbericht nennen, wenn dieser Krieg sein Ende gefunden hat. Einen haben wir, kaum ein Vierteljahr nachdem er die Schule verlassen hat, zur letzten Ruhestätte geleitet (17. Nov. 1914). Joseph Peters war nach bestandener Reifeprüfung als Kriegsfreiwilliger zu den Waffen geeilt. Auf dem westlichen Kriegsschauplatze verwundet, wurde er in das Lazarett nach Mainz verbracht; dort ist er verstorben, von den Eltern, Lehrern und Kameraden als ein braver und tüchtiger Mensch aufrichtig betrauert.

Den Geburtstag des Landesherrn feierten wir am Vorabend stiller und ernster als sonst. Die Festrede hielt Professor Dr. Hofmann.

Nach allen schweren Erschütterungen traf unsere Anstalt der herbste Schlag in der Frühe des 4. Februar, allen unerwartet. An diesem Tage verstarb ganz plötzlich unser Direktor. Wie eine dumpfe Betäubung fiel es über Lehrer wie Schüler der Anstalt. Am anderen Tage hielten wir eine kurze ernste Gedächtnisfeier, am 6. geleiteten wir ihn zu Grabe. Hier wie dort widmete ihm der Senior des Lehrerkollegiums, Herr Professor Lohr, einen Nachruf. Ihm kommt es zu, auch an dieser Stelle des Toten zu gedenken.

«Am 4. Februar ds. Js. starb ganz unerwartet der Direktor des Gymnasiums, Dr. phil. et jur. Melchior Thamm. Von einer Reise, die er in aller Frühe angetreten hatte, um einer alten Freundin seiner Familie in Montabaur das letzte Geleite zu geben, wurde er tot zurückgebracht: ein Schlagfluß hatte ihn getroffen und sanft entschlafen lassen.

Nur zwei Jahre lang ist er der Leiter unserer Schule gewesen. Aber in dieser kurzen Zeit hat er dem schweren Amte seine hervorragende Arbeitskraft unermüdlich gewidmet. Mit außerordentlichem Eifer achtete er darauf, daß Zucht und Ordnung in der Anstalt herrschte, und wachsame Augen hatte er, um den Fleiß der Schüler zu beobachten und anzuspornen und ihre Lernerfolge zu fördern. Sogar um einzelne Schüler der verschiedensten Klassen hat er sich in geradezu väterlicher Weise gekümmert, indem er sie zu sich kommen ließ und nachsah, wie sie ihre Aufgaben erledigt hatten.

Besondere Freude machte es ihm, die aus Beuthen wegen der Russengefahr hierher überwiesenen Gymnasiasten gut unterzubringen und ihnen, seinen schlesischen Landsleuten, auf Ausflügen die Schönheit unseres Gaues zu zeigen und sie in dessen Geschichte einzuführen.

Lebhaftes Interesse zeigte er auch für ein engeres Zusammenschließen der früheren Schüler der Anstalt und in diesem Bestreben gründete er einen Verein, der die Beziehungen der alten Abiturienten zueinander und zur Schule pflegen und warm halten soll.

Herzlich war sein Verhältnis zum Lehrerkollegium, er fühlte sich mit uns verbunden zu einmütigem Arbeiten an der Jugend. Nicht war es seine Art, den Vorgesetzten ohne Not herauszukehren, viel mehr lag ihm daran, durch freundliches und verständnisvolles Besprechen strittige Punkte zu klären. So erreichte er es leicht, daß alle seiner aufrichtigen und wohlwollenden Gesinnung vertrauten und ihm gerne folgten

Neben den anstrengenden Amtsgeschäften, die ihm gerade seit Ausbruch des Krieges, infolge der zahlreichen Prüfungen, viel Unruhe und Mühe brachten, war er doch noch imstande, literarisch tätig zu sein und bis in seine letzten Tage hat er redlich die Zeit ausgekauft, um fertigzustellen, was er den Verlegern versprochen hatte.

Zu früh ist er seiner Familie, seinen Freunden und dem Wirkungskreise, der ihm so große Befriedigung gewährte, entrissen worden. Wir aber wollen ihm dankbar bleiben für das, was er unserem Gymnasium gewesen ist, und in der Geschichte der Anstalt wird sein Name für alle Zeit guten Klang behalten.»

Universitäts- und
Landesbibliothek Düsseldorf

Den vorjährigen Schulbericht hatte er abgeschlossen mit den Worten:

Am 13. Dezember versammelten sich ehemalige Schüler des Kgl. Gymnasiums zur Gründung eines Vereins. Er hat den Zweck, seinen Mitgliedern durch Studien-Erinnerungsfeste Gelegenheit zum Wiedersehen zu bieten und die Interessen der alten Schule zu fördern. Zahlreiche Meldungen sind bereits erfolgt, und ein Aufruf wird demnächst an alle Ehemaligen ergehen. Möge er ein tausendfaches Echo finden und dem Verein viele neue Mitglieder zuführen, die eine ideale Brücke aus der Vergangenheit über die Gegenwart in die Zukunft schlagen zum Heil und Segen der altberühmten Bildungsstätte!

Diesen seinen Lieblingsgedanken weiter zu verfolgen, ihn mit der Tatkraft zu verwirklichen, die ihm in allem seinem Tun eigen war, hat ihn der Krieg gehindert. Diejenigen unter seinen Freunden und Schülern, die sein Andenken ehren wollen, werden sicherlich ganz in seinem Sinne handeln, wenn sie später die Durchführung des Begonnenen übernehmen.

Der Krieg hat uns alle, die Lehrenden wie die Lernenden, gleichmäßig in den Bann seiner ungeheuren Wirkungen hineingezogen. Wir haben uns bemüht, dem kindlichen Empfinden der jüngeren Schüler, wie den Gedanken der schon Gereifteren die Bedeutung dieser Monate nahe zu bringen. Unsere Mahnungen haben auf die Notwendigkeit, sparsam mit den Lebensmitteln umzugehen, wiederholt hingewiesen, sie haben sich an der Arbeit des Roten Kreuzes und an den Übungen der Jugendwehr beteiligt, sie haben bei der Goldsammlung geholfen (mehr als 25 000 Mark konnten abgeliefert werden) und sind auch beteiligt bei dem Erfolg der Neun-Milliarden-Anleihe. Wir haben mit ihnen gejubelt und frohlockt bei den Siegen im Osten und Westen, über die deutschen Erfolge zu Lande, zu Wasser und im Reiche der Luft. Wir wurden erhoben und emporgerissen und waren stolz auf unsere Volksgenossen auch da, wo sie fremder Übermacht und Tücke erlagen. Das gute klare Recht unserer Sache und das in alle Kreise durchgedrungene Bewußtsein, daß unser Kampf nicht nur um Sein oder Nichtsein des eigenen Volkes, sondern um die höchsten Güter der Menschheit ausgekämpft werden muß, hält uns aufrecht in der Trauer und dem Schmerz um die schweren Opfer, die wir gebracht haben, und in der bangen Sorge um die, welche wir noch werden hergeben müssen.

Wir haben schöne und erhebende Feiern mit unserer Schuljugend gefeiert; wir haben versucht, ihnen die Herrlichkeit des Aufschwungs unseres ganzen Volkes, die Macht der sittlichen Ideen, die es begeistern, die zum höchsten und schwersten Opfer bereite Hingabe an das Vaterland nahe zu bringen und damit in die jungen und empfänglichen Herzen eine Saat zu legen, die — das hoffen wir zuversichtlich — in ihnen keimen und dermaleinst aufgehen soll, daß in ihnen heranwächst ein starkes Pflichtgefühl und ein Sinn, der fähig und willig ist, sich ganz unterzuordnen und ganz hinzugeben dem eigenen Volke und Staate. Wohl müssen wir uns damit abfinden, daß die Schule in dieser harten Zeit nicht auf der Höhe ihrer Leistungen bleiben kann; die nächsten und dringendsten Forderungen gehen voran allem Anderen.

Aber wir wollen nie vergessen, daß zu dem Rüstzeug, das unser Volk wehrhafter gemacht hat als alle anderen, auch die Schule und ihre stille Arbeit gehört. Bringt uns das Jahr noch den Frieden, dann wird es uns auch gelingen in gleichmäßiger ernster Tätigkeit ohne Herabsetzung des Maßes das Ziel wieder zu erreichen, was wir alle von der Schule erhoffen, die Gewöhnung zur Pflicht des Tages, die Freudigkeit zur Arbeit und die Heranbildung eines gesunden Geistes in gesundem Leibe.

Für die, welche das Glück hatten, in der empfänglichen Jugendzeit so gewaltigen Aufschwung und Taten von so weltgeschichtlicher Bedeutung zu erleben, erhoffen wir von dieser Zeit die Festigung des Charakters, die Schärfung des Blickes für die hohen Aufgaben unseres Volkes, die Erstarkung des Nationalbewußtseins in dem Sinne unseres ersten großen Kanzlers. Mit der ernsten Feier der hundertjährigen Wiederkehr seines Geburtstages hoffen wir unserem Schuljahr einen würdigen Abschluß zu geben.

Universitäts- und
Landesbibliothek Düsseldorf

IV. Statistische Mitteilungen.

1. Zahl und Durchschnittsalter der Schüler.

	O I.	U I.	O II.	U II.	O III.	U III.	IV.	V.	VI.	Summa.
1. Am Anfang des Sommerhalbjahres . .	33	44	45	54	56	58	51	61	63	465
2. Am Anfang des Winterhalbjahres . .	1	23	40	46	59	52	57	63	60	401
3. Am 1. Februar 1915	1	20	40	45	55	52	58	66	65	402
4. Durchschnittsalter am 1. Februar 1915	18,83	17,50	17,14	16,00	14,94	13,34	13,20	11,49	10,62	

2. Religions-, Staatsangehörigkeits- und Heimatsverhältnisse der Schüler.

	Konfession bezw. Religion				Staatsangehörigkeit			Heimat	
	Evangelische	Katholische	Dissidenten	Jüdische	Preußen	Nicht preußische Reichsangehörige	Ausländer	Aus dem Schulorte	Von außerhalb
1. Am Anfang des Sommerhalbjahres . .	295	147	1	22	407	45	13	383	82
2. Am Anfang des Winterhalbjahres . .	264	121	1	15	359	37	5	330	71
3. Am 1. Februar 1915	261	114	1	16	357	36	9	328	74

Anmerkung: Von den 74 auswärtigen Schülern wohnten (am 1. Februar 1915) 17 in Wiesbaden in voller Pension.

Universitäts- und
Landesbibliothek Düsseldorf

3. Die Abiturienten und ihre persönlichen Verhältnisse.

Die Notreifeprüfungen fanden unter dem Vorsitze des Direktors statt in der Zeit vom 6. bis zum 27. August 1914.

Die schriftliche Reifeprüfung zum Ostertermin dauerte vom 11.—14. Februar, die mündliche Prüfung unter dem Vorsitze des Berichterstatters fand am 22. Februar statt. 1 Oberprimaner war zugelassen.

Verzeichnis der für reif erklärten Primaner.

Lfde. Nr.	Name (Zuname, Rufname)	Geburts- Ort	Geburts- Datum	Konfession	Stand und Wohnort des Vaters (Vormunds). Angabe des Ortes, wo der Vater gegebenenfalls gestorben ist	Dauer des Aufenthalts in Jahren: Anstalt	Prima	Oberprima	Gewählter Beruf
	Im Sommerhalbjahr 1914:								
1	*Badt, Friedrich* . . .	Wiesbaden	12. 10. 1895	israel.	Sanitätsrat, Dr. med.; Wiesbaden	9½	2½	1½	Als Kriegsfreiwill. eingetreten.
2	*Bloch, Hans*	Saarbrücken	29. 11. 1895	„	Rentner; Wiesbaden	4½	1½	½	Desgl.
3	*v. Bonin, Gerd Jürgen*	Hohensalza	14. 7. 1895	ev.	Major; Wiesbaden	1	½	½	Heeresdienst.
4	*Bott, Oskar*	Frankfurt a. M.	21. 5. 1896	kath.	Oberzahlmeister; Wiesbaden	4	1½	½	Als Kriegsfreiwill. eingetreten.
5	*Carbach, Ludwig* . .	Wiesbaden	20. 5. 1896	„	Apotheker; † in Wiesbaden	8½	1½	—	Desgl.
6	*Cathrein, Fritz*	Nastätten	29. 8. 1895	ev.	Arzt, Dr. med.; Nastätten	9½	1½	—	Desgl.
7	*Dietz, Wilhelm* . . .	Usingen	27. 1. 1897	kath.	Steuerinspektor; † in Montabaur	1	1½	—	Desgl.
8	*Endres, Rudolf*	Wiesbaden	5. 1. 1897	„	Kaufmann; Wiesbaden	8½	1½	½	Desgl.
9	*Fenner, Walter* . . .	Schierstein	21. 4. 1895	ev.	Lehrer; Schierstein	9½	1½	½	Desgl.
10	*Franke, Franz*	Hagenau	1. 2. 1895	kath.	Regierungssekretär; Wiesbaden	6	1½	½	Desgl.
11	*v. d. Goltz, Freiherr, Rüdiger*	Rostock	26. 11. 1895	ev.	Generalmajor a. D.; Wiesbaden	3	1½	½	Heeresdienst.
12	*Haupt, Philipp*	Höchst	11. 10. 1895	kath.	Landesbankrendant; Langenschwalbach	½	½	—	Als Kriegsfreiwill. eingetreten.
13	*Hecker, Adolf*	Mühlheim a. Rh.	28. 2. 1897	ev.	Oberingenieur; Wiesbaden	8½	1½	½	Desgl.
14	*Heintzmann, Otto* . .	Stettin	21. 7. 1891	„	Justizrat; Wiesbaden	2½	2	1	Als Ersatzreservis eingetreten.
15	*Herminghaus, Paul* .	Hilden	22. 4. 1896	„	Rentner; Düsseldorf	6	1½	½	Als Kriegsfreiwill. eingetreten.

Universitäts- und
Landesbibliothek Düsseldorf

Lfde. Nr.	Name (Zuname, Rufname)	Geburts- Ort	Geburts- Datum	Konfession	Stand und Wohnort des Vaters (Vormunds). Angabe des Ortes, wo der Vater gegebenenfalls gestorben ist	Dauer des Aufenthalts in Jahren: Anstalt	Prima	Oberprima	Gewählter Beruf
16	*Heyer, Franz*	Bischweiler	28. 3. 1896	ev.	Geh. Regierungsrat, Dr. phil.; Wiesbaden	6	1½	½	Als Kriegsfreiwill. eingetreten.
17	*Ilgen, Hans*	Selters W.	15. 12. 1896	„	Pfarrer; Selters W.	5½	1½	½	Desgl.
18	*Jung, Gustav*	Wallau	5. 3. 1893	„	Pfarrer a. D.; Wiesbaden	8½	2½	1½	Als Ersatzreservist eingetreten.
19	*Keim, Friedrich* . . .	Wiesbaden	23. 12. 1895	kath.	Regimentsschneider; Wiesbaden	9½	1½	½	Als Kriegsfreiwill. eingetreten.
20	*Kexel, Heribert*	Wiesbaden	18. 12. 1895	„	Lehrer; Wiesbaden	8½	1½	½	Desgl.
21	*Koch, Hans*	Berlin	12. 8. 1896	ev.	Kaufmann; † in Wiesbaden	1½	1½	—	Desgl.
22	*Köppler, Theodor* . .	Hasselbach	13. 12. 1896	kath.	Lehrer; Hattenheim	2	1½	½	Desgl.
23	*Krahn, Markus* . . .	Erbach a. Rh.	22. 2. 1892	„	Kaufmann; Erbach a. Rh.	2½	1½	½	Als Ersatzreservist eingetreten.
24	*Landow, Heinz*	Wiesbaden	6. 3. 1896	ev.	Krankenhausdirektor, Prof. Dr. med.; Wiesbaden	9½	1½	½	Heeresdienst.
25	*Linde, Richard*	Mainz	12. 8. 1895	„	Kanzlist; Wiesbaden	3	2½	½	In den Sanitätsetappendienst eingetreten.
26	*Lücke, Bernhard* . . .	Magdeburg	9. 1. 1897	„	Rentner; Wiesbaden	3	1½	½	Als Kriegsfreiwill. eingetreten.
27	*Meyer, Alexander* . .	Biebrich a. Rh.	8. 4. 1896	„	Hotelbesitzer; Biebrich	8	1½	½	Desgl.
28	*Moll, Hans*	Wiesbaden	22. 6. 1896	israel.	Kgl. Obergütervorsteher	8½	1½	—	Desgl.
29	*Mottau, Franz*	Danzig	25. 2. 1894	ev.	Oberst a. D.; Wiesbaden	5¼	3½	1½	Heeresdienst.
30	*Müller, Hermann* . .	Wiesbaden	3. 3. 1896	„	Lehrer; Wiesbaden	8½	1½	½	Als Kriegsfreiwill. eingetreten.
31	*Peters, Josef*	Wiesbaden	7. 4. 1895	kath.	Hausverwalter; Wiesbaden	7½	1½	½	Desgl.
32	*Pfeiffer, Albert*	Wiesbaden	24. 3. 1896	„	Sanitätsrat, Dr. med.; Wiesbaden	9½	1½	—	Heeresdienst.
33	*v. Poser, Gottlieb* . .	Waren i. M.	2. 11. 1896	ev.	Major a. D.; Wehlau	3½	1½	½	Als Kriegsfreiwill. eingetreten.
34	*Schneider, Adolf* . . .	Gömmerich	27. 2. 1896	„	Lehrer; Sonnenberg	7½	1½	½	Desgl.
35	*Schneider, Walter* . .	Stein-Neukirch	29. 3. 1896	„	Lehrer; Östrich a. Rh.	5½	1½	½	Desgl.
36	*Tigler, Karl Hermann*	Cöln a. Rh.	1. 9. 1896	„	Fabrikbesitzer; Wiesbaden	8½	1½	½	Desgl.
37	*Travers, Heinrich* . .	Wiesbaden	23. 11. 1895	kath.	Landgerichtsdirektor; Wiesbaden	9½	1½	—	Heeresdienst.
38	*Spamer, Walter* . . .	Wiesbaden	17. 3. 1896	ev.	Gymnasialprofessor; Wiesbaden	8½	1½	—	Desgl.

Universitäts- und
Landesbibliothek Düsseldorf

Lfde. Nr.	Name (Zuname, Vorname)	Geburts- Ort	Geburts- Datum	Konfession	Stand und Wohnort des Vaters (Vormunds). Angabe des Ortes, wo der Vater gegebenenfalls gestorben ist	Dauer des Aufenthalts in Jahren: Anstalt	Dauer des Aufenthalts in Jahren: Prima	Dauer des Aufenthalts in Jahren: Oberprima	Gewählter Beruf
39	*Wiemer, Friedrich* .	Nürnberg	26. 7. 1897	ev.	Kaufmann; † in Wiesbaden	7	1½	½	Als Kriegsfreiwill. eingetreten.
40	*Wolff, Hermann* . . .	Wiesbaden	29. 4. 1895	„	Kaufmann; Wiesbaden	10½	2½	1½	Medizin. Als Kriegsfreiwill. eingetreten.
	Im Winterhalbjahr 1915:								
1	*Neustein, Wilhelm* . .	Essen	20. 11. 1896	kath.	Geheimer Bergrat; Wiesbaden	7½	2	1	Rechtswissenschaft.

Das Zeugnis der wissenschaftlichen Reife zum einjährigen Militärdienst haben erhalten Ostern 1914: 47, in der Zeit vom 6. August bis zum 18. September neun Schüler.

Universitäts- und
Landesbibliothek Düsseldorf

VI. Stiftungen und Unterstützungen von Schülern.

Otto-Stiftung.

	M.	Pf.	M.	Pf.
Bestand am 1. 4. 1914	5364	29	—	—
I. Einnahmen:				
1. Zinsen von Staatspapieren	180	—	—	—
2. „ „ der Nassauischen Landesbank	5	64	—	—
3. Geschenke	—	—	—	—
Summe	5549	93		
II. Ausgaben:				
Unterstützungen	172	—		
Bleibt Bestand	5377	93		

Das Vermögen der Stiftung besteht aus:

1. Guthaben bei der Staatsschulden-Verwaltung . . . . . 5200,— M.
2. „ „ „ Nassauischen Landesbank . . . . . 177,93 „

Summe wie oben . . 5377,93 „

Werner-Stiftung.

	M.	Pf.	M.	Pf.
Bestand am 1. 4. 1914	3148	54	—	—
I. Einnahmen:				
1. Zinsen von Staatspapieren	120	—	—	—
2. „ „ der Nassauischen Landesbank	4	83	—	—
Summe	3273	37		
II. Ausgaben:				
1. Unterstützungen	120	—		
Bleibt Bestand	3153	37		

Das Vermögen der Stiftung besteht aus:

1. Guthaben bei der Staatsschulden-Verwaltung . . . . . 3000,— M.
2. „ „ „ Nassauischen Landesbank . . . . . 153,37 „

Summe wie oben 3153,37 M.

Weber, Kassenführer.

Universitäts- und
Landesbibliothek Düsseldorf

VII. Mitteilungen an die Schüler und an deren Eltern.

Die Schulordnung ist im Jahresbericht 1911/12 vollständig abgedruckt worden. Jeder eintretende Schüler erhält davon ein Stück, dessen Empfang der Vater durch Unterschrift zu bestätigen hat.

Die Schulordnung enthält die wichtigsten allgemeinen Bedingungen, unter denen das Kgl. Gymnasium die Erziehung und den Unterricht der der Anstalt anvertrauten Schüler übernimmt. Mit der Anmeldung des Schülers unterwirft sich der Vater oder dessen Stellvertreter den Vorschriften dieser Schulordnung und allen zu ihrer Ergänzung ergehenden Bestimmungen, sowie allen an ihre Stelle etwa tretenden Vorschriften.

Hier werden nur einige Bestimmungen derselben wiederholt:

Aufnahme, Schulgeld. Bei der Aufnahme eines Schülers in die Anstalt erhält der Vater oder dessen Stellvertreter diese Schulordnung, deren Empfang er durch seine Unterschrift anerkennt. Für die Aufnahme ist erforderlich die Einreichung der Geburtsurkunde, des Taufscheins, des Impf- oder Wiederimpfscheins und des Abgangszeugnisses der zuletzt besuchten öffentlichen Schule. Die Aufnahmegebühren betragen 9 Mark, das jährliche Schulgeld zurzeit für die Klassen Sexta bis Untersekunda 130 Mark, für die Klassen Obersekunda bis Oberprima 150 Mark. Das Schulgeld wird vierteljährlich im voraus erhoben, und zwar ist dabei nicht das Kalendervierteljahr, sondern das Unterrichtsvierteljahr maßgebend, dergestalt, daß die Vierteljahre mit Wiederaufnahme des Unterrichts nach den Oster-, Sommer-, Herbst- und Weihnachtsferien beginnen. Das Schulgeld des ganzen Vierteljahres ist für jeden Schüler zu zahlen, der nicht spätestens am ersten Tage des Unterrichtsvierteljahres abgemeldet wird.

Der Tag der Hebung wird den Schülern rechtzeitig bekannt gemacht; und es steht bei den Eltern, die Zahlung entweder persönlich bzw. durch die Schüler oder durch porto- und bestellgeldfreie Übersendung durch die Post oder durch Überweisung an die Reichsbank zu vollziehen. Eltern oder Vormünder von Schülern, die drei Wochen nach Beginn des Vierteljahres das Schulgeld noch nicht bezahlt haben, werden gemahnt. Nach Ablauf einer weiteren Woche werden die rückständigen Schulgeldbeträge im Wege des Verwaltungszwangsverfahrens eingezogen. Gleichzeitig werden die Schüler, für die das Schulgeld nicht bezahlt ist, bis zur erfolgten Zahlung oder Beitreibung des Rückstandes vom Besuche des Unterrichts einstweilen ausgeschlossen. Bei längerer Dauer einer Ausschließung kann der Direktor die Wiederaufnahme ablehnen. Stundungen des Schulgeldes kann nur das Kgl. Provinzial-Schulkollegium genehmigen, bei dem sie durch Vermittelung des Leiters der Anstalt rechtzeitig zu beantragen sind.

Schulgeldermäßigung oder Schulgeldbefreiung kann bedürftigen, nach Betragen und Fleiß würdigen und in ihren Schulleistungen tüchtigen Schülern nach mindestens halbjährigem Besuche der Anstalt auf Gesuch der Eltern oder deren Stellvertreter von dem Lehrerkollegium nach Maßgabe der verfügbaren Summe bewilligt werden. Die Gesuche sind unter hinreichender Begründung rechtzeitig vor Beginn des Halbjahres beim Direktor schriftlich einzureichen und alljährlich zu erneuern.

Ferienordnung.

Die Ferienordnung für das Jahr 1915/16 gestaltet sich nach dem Datum des Schulschlusses und Schulanfangs folgendermaßen:

Ostern 1915: Mittwoch, den 31. März bis Donnerstag, den 15. April; Pfingsten: Freitag, den 21. Mai bis Dienstag, den 1. Juni; Sommer: Freitag, den 16. Juli bis Dienstag, den 17. August; Michaelis: Samstag, den 2. Oktober bis Donnerstag, den 14. Oktober; Weihnachten: Dienstag, den 21. Dezember bis Mittwoch, den 5. Januar 1916; Ostern 1916: Freitag, den 14. April 1916.

Universitäts- und
Landesbibliothek Düsseldorf

Schulanfang.

Das neue Schuljahr beginnt Donnerstag, den 15. April, morgens 8 Uhr mit der Prüfung der neu angemeldeten Schüler.

Mit der einstweiligen Führung der Direktorial-Geschäfte ist seit dem 5. Februar der Unterzeichnete beauftragt worden.

Die amtliche Sprechstunde (in dem Amtszimmer Nr. 25, Eingang Luisenplatz Nr. 10) ist an allen **Schultagen außer Donnerstags** von 11—11$^3/_4$ Uhr vormittags, während der dunklen Monate $^1/_2$ Stunde später.

Der Direktor:
i. V.
Spamer, Prof.

Universitäts- und
Landesbibliothek Düsseldorf

Schülerverzeichnis.

O I a.

1. *Bloch, Hans.
2. *Bott, Oskar.
3. *Endres, Rudolf.
4. *Hecker, Adolf.
5. *Herminghaus, Paul.
6. *Heyer, Franz.
7. *Ilgen, Hans.
8. *Kexel, Heribert.
9. *Köppler, Theodor.
10. *Krahn, Markus.
11. *Landow, Heinz.
12. *Lücke, Bernhard.
13. *von Poser, Gottlieb.
14. *Schneider, Walter.
15. *Tigler, Hermann.
16. *Wiener, Friedrich.

O I b.

1. *Badt, Friedrich.
2. *von Bonin, Gerd Jürgen.
3. *Dietz, Wilhelm.
4. *Fenner, Walter.
5. *Franke, Franz.
6. *Frhr. von der Goltz, Rüdiger.
7. *Heintzmann, Otto.
8. *Jung, Gustav.
9. *Keim, Friedrich.
10. *Linde, Richard
11. *Meier, Alex.
12. *Mottau, Franz.
13. *Müller, Hermann.
14. Neustein, Wilhelm.
15. *Peters, Josef.
16. *Schneider, Adolf.
17. *Wolff, Hermann.

U I a.

1. *Blumenstein, Walter.
2. *Brodt, Karl.
3. Engelmann, Karl.
4. Ficus, Walter.
5. *Fischer, Adam.
6. *Gottscho, Ernst.
7. *Hetzler, Eugen.
8. Koch, Wolfram.
9. *Künckler, Fritz.
10. Mairald, Walter.
11. Meyer, Walter.
12. *Michelly, Siegfried.
13. *Pfeiffer, Albert.
14. Pfeiffer, Erich.
15. Rosenow, Kurt.
16. *Sagalowitz, Raoul.
17. Schmelz, Karl.
18. Sulzberger, Robert.
19. Thamm, Otto.
20. *Travers, Heinrich.
21. Wagner, Otto.
22. *Weckerling, Ernst.
23. Zedler, Otto.

U I b.

1. *Biebricher, Reinhard.
2. Bott, Bruno.
3. *Carbach, Lucian.
4. *Cathrein, Fritz.
5. *Diehl, Friedrich.
6. *Donnevert, Richard.
7. *Ehrhard, Karl.
8. Glasmacher, Heinrich.
9. *Haupt, Philipp.
10. Heyelmann, Gustav.
11. Kleinschmidt, Walter.
12. *Koch, Hans.
13. *Kolb, Hermann.
14. *Köster, Alfred.
15. *Kromer, Friedrich.
16. Ludwig, Ernst.
17. Mißmahl, Fritz.
18. *Moll, Hans.
19. Nauß, Georg.
20. *Schauß, Oskar.
21. Söhngen, Joseph.
22. *Spamer, Walter.

* bedeutet im Laufe des Schuljahres ausgetreten.

Universitäts- und
Landesbibliothek Düsseldorf

O II a.

1. Albert, Karl.
2. Becker, Eitel Fritz.
3. Diez, Martin.
4. Goetz, Alexander.
5. Häuser, Karl Heinz.
6. Hergt, Wilhelm.
7. Kaden, Erich.
8. Koch, Fritz.
9. *Meletta, Heinz.
10. von Merenberg, Georg.
11. Merten, Wilhelm.
12. Müller, Günther.
13. *Papcke, Gustav.
14. Port, Hermann.
15. Reinicke, Hans.
16. Roebel, Kurt.
17. Rottmann, Franz.
18. Schneider, Christian.
19. *Schuster, Erich.
20. Schwarz, Erich.
21. *Söhnlein, Alexander.
22. Steup, Rudolf.
23. Wolff, Ernst.

O II b.

1. Bott, Max.
2. *Christ, Franz.
3. Daunert, Kurt.
4. Diez, Otto.
5. Fell, Willy.
6. Fleischer, Hans.
7. *Franke, Werner.
8. Jsrael, Max.
9. Klaas, Paul.
10. Kranz, Otto.
11. Kranz-Busch, Rudolf.
12. Kunz, Klaus.
13. Linscheid, Peter.
14. Metten, Joseph.
15. Minola, Karl.
16. Müller, Leopold.
17. *Ottmann, Theobald.
18. Peil, Erwin.
19. *Rath, Hans.
20. Reinbold, Hermann.
21. Schäcker, Hans.
22. *Schmelz, Heinrich.
23. Schönhaber, Wilhelm.
24. Schwarz, Karl.
25. Transfeldt, Rudolf.
26. Wolff-Malm, Otto.

U II a.

1. Alberti, Paul.
2. Baur, Karl.
3. Christian, Georg.
4. Cramer, Ernst.
5. Cuntz, Paul.
6. Diehl, Hugo.
7. *Dräger, Willy.
8. Eissengarthen, Heinz.
9. Frank, Karl.
10. Glasmacher, Karl.
11. *Haberhauffe, Siegfried.
12. Hecker, Werner.
13. *Herbst, Johannes.
14. Heymann, Ernst.
15. Kilian, Josef.
16. Lendle, Ludwig.
17. *Leyendecker, Fritz.
18. Lizius, Bernhard.
19. Müller, Werner.
20. Nickel, Otto.
21. Nickel, Paul.
22. Rauch, Wolfgang.
23. Schmelz, Erich.
24. Schmidt, Theodor.
25. Schüßler, Hans.
26. Schütz, Eberhard.
27. Stade, Kurt.
28. *Stadler, Ferdinand.

U II b.

1. Baldus, Karl.
2. *Becker, Walter.
3. Berger, Heinrich.
4. Blamberg, Ernst.
5. Bruch, Erich.
6. Brückner, Waldemar.
7. Christ, Otto.
8. Disch, Karl Hermann.
9. *von Holstein, Albert Joachim.
10. Koch, Albrecht.
11. Köster, Georg.
12. *Lehmann, Paul.
13. *Mattlener, Martin.
14. Müller, Wolfgang.
15. *Nauheim, Wilhelm.
16. Putzler, Helmut.
17. *von Reiswitz, Horst Ulrich.
18. Rosenkranz, Wilhelm.
19. Rossel, Friedrich.
20. Schaefer, Wilhelm.
21. Schoeler, Gustav.

Universitäts- und
Landesbibliothek Düsseldorf

22. Schrank, Hans.
23. *Seulberger, Alfred.
24. Siller, Arnold.
25. Staat, Franz.
26. Traudes, Robert.
27. Vömel, Friedrich Wilhelm.
28. Ziehen, Vult.
29. Zorn, Franz.

O III a.

1. Becker, Walter.
2. Bertrand, Carlo.
3. Breker, Wilhelm.
4. Dyczmons, Robert.
5. *Endres, Walter.
6. Eichhorn, Josef.
7. Friedrich, Hans.
8. Graubner, Walter.
9. Haberhauffe, Walter.
10. Hartmann, Adolf.
11. Henrici, Hans.
12. Graf Kalckreuth, Egbert.
13. Keerl, Rudolf.
14. Köster, Hans.
15. von Maltitz, Heinz Emil.
16. *Michelly, Eberhard.
17. Meier, Alexander.
18. Ohlig, Peter.
19. Rath, Ulrich.
20. Ricker, Adolf.
21. Ruppel, Erich.
22. *Sagalowitz Alexander.
23. *Sagalowitz, Waldemar.
24. *Schmitt, Jakob.
25. Schönleber, Aloys.
26. Seyfried, Herbert.
27. Sinhuber, Axel.
28. Strauß, Alfred.
29. Thamm, Günter.
30. Wittich, Georg.
31. Wüst, Kurt.

O III b.

1. Alt, Hermann.
2. Balling, Otto.
3. Beck, Rudolf.
4. Diels, Rudolf.
5. Disch, Walter.
6. Dudensing, Herbert.
7. Fendel, Nikolaus.
8. Fischer-Dick, Karl.
9. Geck, Max.
10. Hagen, Hans.
11. von Hake, Hans Joachim.
12. Hess, Wilhelm.
13. Hetzler, Albert.
14. *Hühne, Ernst.
15. Keller, Wilhelm.
16. Krier, Edmund.
17. Leppla, Ruprecht.
18. Mandl, Andreas.
19. Mies, Joseph.
20. Pacius, Kurt Heinz.
21. Pauly, Wolfgang.
22. Reiffel, Wilhelm.
23. Remmert, Hellmut.
24. Schol, Walter.
25. Seck, Erich.
26. Treibmann, Gustav.
27. Wachenhusen, Hans.
28. Wantzen, Kornelius.
29. Wolpert, Harald.
30. Zobel, Erich.

U III a.

1. Althausse, Herbert.
2. Bracht, Werner.
3. *Buisson, Rolf.
4. *Cammern, Paul.
5. Dyczmons, Adolf.
6. Hansmann, Kurt.
7. Hengst, Heinrich.
8. *v. Holstein, Helmut.
9. Holzhausen, Paul.
10. Imig, Heinrich.
11. Kaschau, Hans.
12. Kötter, Fritz.
13. Kreuter, Theodor.
14. Lindt, Helmut.
15. Mahr, Ferdinand.
16. *Meletta, Erich.
17. Meyer, Albert.
18. Morgen, Siegfried.
19. Müller, Herbert.
20. Nacke, Walter.
21. Nickel, Wilhelm.
22. Ohlig, Joseph.
23. *Ritter, Otto.
24. Rörig, August.
25. Rosenbrock, Martin.
26. *Sagalowitz, Benno.
27. Schmidt, Karl.
28. Transfeldt, Theodor.
29. Weitemeyer, Julius.

Universitäts- und
Landesbibliothek Düsseldorf

30. *Westenberger, Alfred.
31. Weyel, Walter.
32. Zeitlin, Egon.

U III b.

1. Berger, Hugo.
2. *Bietz, Hans.
3. Christ, Heinrich.
4. Dernbach, Karl.
5. Dietz, Rolf.
6. Domarus, Ludwig.
7. Fischer, Ernst.
8. Hövel, Wilhelm.
9. Hommel, Edmund.
10. Keiser, Günter.
11. Klein, Philipp.
12. *Kohl, Oswald.
13. Kruse, Wolfgang.
14. *Laspeyres, Werner.
15. Mackauer, Franz.
16. *Müller I, Willy.
17. Müller II, Willy.
18. *Nauheim, Alfred.
19. Oppermann, Hermann.
20. Petry, Walter.
21. *Rehorst, Joachim.
22. Reusch, Hugo Heinz.
23. Ritter, Bernhard.
24. Salfeld, Heinz.
25. Schierjott, Rudolf.
26. Schrank, Werner.
27. Schüßler, Heinrich.
28. Sebald, Herbert.
29. Seyberth, Fritz.
30. Stückrath, Hans.
31. Vaubel, Ernst.

IV a.

1. Braun, Georg.
2. Claas, Eberhard.
3. Gabriel, Eugen.
4. Grünewald, Oswald.
5. Hühn, Ulrich.
6. Köster, Gustav.
7. Köthe, Harald.
8. Krömer, Frithjof.
9. Krumhoff, Erich.
10. Lochte, Fritz.
11. Mäckler, Gustav.
12. Merling, Heinz.
13. Müller, Ludwig.
14. Müller, Fritz.
15. Orth, Joseph.
16. Philipp, Max.
17. Pilf, Siegfried.
18. Pilf, Sigurd.
19. Romeleit, Artur.
20. Schäfer, Werner.
21. Schiffer, Karl.
22. Schlipp, Walter.
23. Schmelz, Walter.
24. Schmitz, Hans Ludwig.
25. Sommerfeld, Wilhelm.
26. Tepper, Heinrich.
27. Vömel, Hans.
28. Vömel, Otto.
29. Wagner, Otto.

IV b.

1. Bacherach, Heinz.
2. Beudt, Anton.
3. Bohnenberger, Hermann.
4 Brinkmann, Theodor.
5. Cornely, Alfred.
6. Dudensing, Ludwig.
7. Eisengarthen, Kurt.
8. Fendel, Heinz.
9. Frank, Heinz.
10. Hilf, Alfons.
11. Könnecke, Herbert.
12. Kranz, Friedrich.
13. Krause, Arthur.
14. Lang, Hermann.
15. Linz, Franz.
16. von Plüskow, Otto.
17. Putzler, Kurt.
18. Rosenkranz, Werner.
19. *Salmony, Georg.
20. von Schmising-Kersenbrock, Richard.
21. *Schmitz, Ludwig.
22. Schwank, Walter.
23. Seyfried, Lothar.
24. Söhngen, Wilhelm.
25. Thömmes, Mathias.
26. Weimar, Hermann.
27. Werth, Fritz.
28. von Wintzingenrode, Wilko.
29. Weddigen, Hermann.
30. Wandelt, Hans Joachim.

V a.

1. Basler, Walter.
2. Bietz, Heinz.
3. Bohland, Eduard.

Universitäts- und
Landesbibliothek Düsseldorf

4. Bücher, Hermann.
5. Eppenstein, Kurt.
6. Gries, Bruno.
7. Haub, Erich.
8. Heuß, Rudolf.
9. Hommrich, Hans.
10. Jeckel, Rudolf.
11. Graf Kalckreuth, Albrecht.
12. Kern, Herbert.
13. Kleintje, Johannes.
14. Kober, Fritz.
15. Lang, Maximilian.
16. Müller, Karl.
17. Müller, Otto.
18. Muscheid, Helmut.
19. Offheim, Hans.
20. Raebiger, Heinz.
21. Ritter, Hermann.
22. Rosenow, Adalbert.
23. Schäfer, Joseph.
24. Schäfer, Wilhelm.
25. Schetter, Paul.
26. Schmidt, Joseph.
27. Schwalbach, Karl.
28. Steup, Walter.
29. Stock, Rudolf.
30. Thümmel, Wolf Ulrich.
31. Vigener, Fritz.
32. Wantzen, Rudolf.
33. Wenzel, Wilhelm.

V b.

1. Ax, Hans Heinrich.
2. Balling, Alfred.
3. Behnke, Karl.
4. Bellm, Fritz.
5. Caesar, Karl Julius.
6. *Cleinow, Marcell.
7. Cronbach, Herbert.
8. Dietz, Hans.
9. Dietz, Paul.
10. Fischer, Otto.
11. Gail, Hermann.
12. Kaufmann, Hans.
13. Kautz, Gustav.
14. Kettel, Heinrich.
15. Klaas, Theo.
16. Kunz, Lothar.
17. Langemann, Albert.
18. Lenz, Heinrich.
19. von Lossberg, Horst.
20. Mattlener, Hans.
21. Meier, Friedrich.
22. Müller, Hermann.
23. Nußbaum, Walter.
24. Purper, Walter.
25. Reusch, Kurt.
26. von Ruffer, Hans Georg.
27. Schäfer, Fritz.
28. Schamp, Wilhelm.
29. Scherz, Georg.
30. Schrank, Fritz.
31. Simon, Walter.
32. Vollhardt, Fritz.
33. Werth, Hans Joachim.
34. Willrath, Hans Heinrich.

VI a.

1. Aberti, Helmut.
2. Bannasch, Fritz.
3. Beudt, Joseph.
4. Brömser, Georg.
5. Goltz, Eberhard.
6. Haenlein, Ernst.
7. Hardtmuth, Walter.
8. Heidecker, Charles.
9. van Herff, Kurt.
10. *Kaufmann, Friedrich.
11. Kern, Franz.
12. Kober, Walter.
13. Koch, Dietrich.
14. Krier, Hubert.
15. Michel, Karl.
16. Naschold, Hans.
17. Nauheim, Canisius.
18. Ohlig, Franz.
19. Pauly, Karl.
20. Pfannmüller, Wilhelm.
21. Purper, Erich.
22. Rath, Gustav.
23. Rellensmann, Roland.
24. Schmitt, Richard.
25. Siebert, Joachim.
26. Soehngen, Ludwig.
27. *Spreen, Wilhelm.
28. Stößel, Gustav.
29. Stukenbrock, Joseph.
30. Thömmes, Josef.
31. Thypke, Hellmut.
32. Uplegger, Fritz.
33. Voemel, Karl.
34. Wiederstein, Franz.
35. Wiskemann, Reinhard.

Universitäts- und
Landesbibliothek Düsseldorf

VI b.

1. *Bothas, Bruno.
2. Brand, Philipp Otto.
3. Cuntz, Hans Joachim.
4. Dilger, Heinz.
5. Fischer, Reinhold.
6. *Fischer, Wolfgang.
7. Gertz, Heinrich.
8. Girschner, Hans.
9. Grabbert, Arnulf.
10. Heymann, Hans.
11. Hofmeister, Franz.
12. Höhmann, Alfred.
13. Jung, Martin.
14. Jungermann, Dietrich.
15. Klamp, Walter.
16. Klas, Adolf.
17. Koetter, Eduard.
18. Krug, Heinrich.
19. Küster, Alfred.
20. Laaff, Ernst.
21. Lanzendörfer, Ernst.
22. *von Malischewsky, Heinrich.
23. Merz, Martin.
24. Michel, Aloys.
25. Moritz, Hellmut.
26. Müller, Heinrich.
27. Nau, Heinrich.
28. Neuert, Adalbert.
29. Raatz, Hans.
30. *Sagalowitz, Emil.
31. Schaefer, Richard.
32. Weisgerber, Albert.
33. von Willisen, Hans Günther.
34. Zais, Willy.

Universitäts- und
Landesbibliothek Düsseldorf

VI b.

1. *Bothas, Bruno.
2. Brand, Philipp Otto.
3. Cuntz, Hans Joachim.
4. Dilger, Heinz.
5. Fischer, Reinhold.
6. *Fischer, Wolfgang.
7. Gertz, Heinrich.
8. Girschner, Hans.
9. Grabbert, Arnulf.
10. Heymann, Hans.
11. Hofmeister, Franz.
12. Höhmann, Alfred.
13. Jung, Martin.
14. Jungermann, Dietrich.
15. Klamp, Walter.
16. Klas, Adolf.
17. Koetter, Eduard.
18. Krug, Heinrich.

Ernst.
vsky, Heinrich.

t.
ch.

ert.

mil.
ard.
lbert.
Hans Günther.

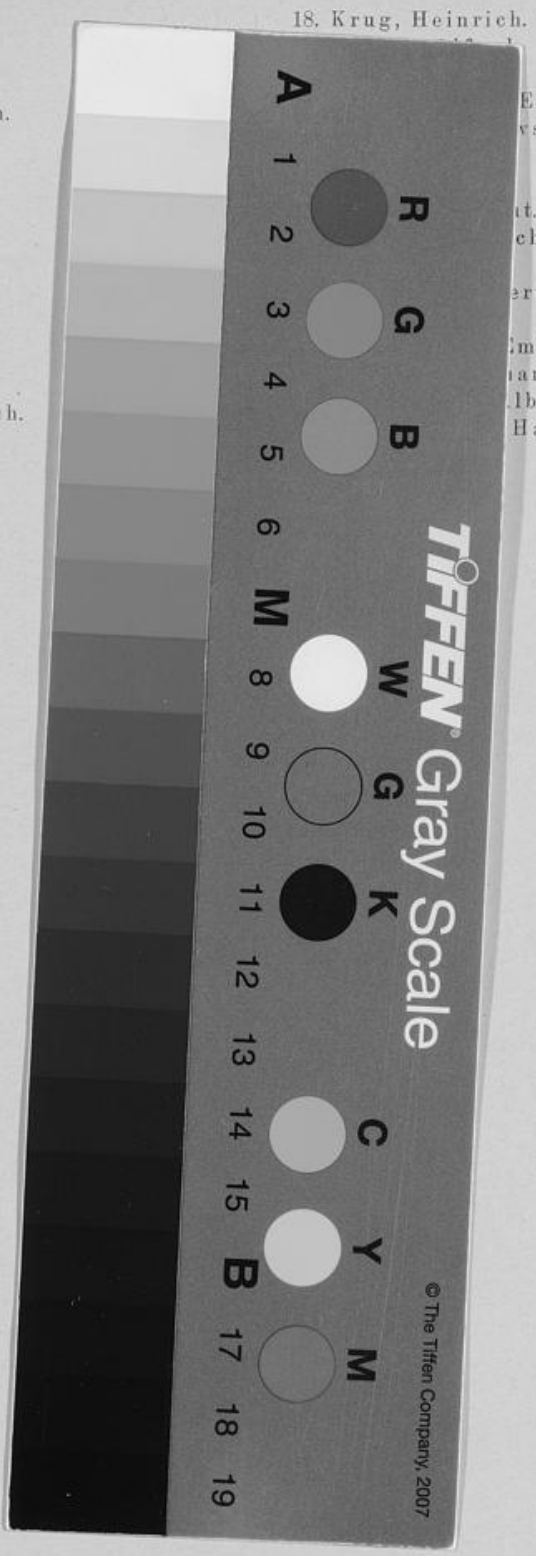

Universitäts- und
Landesbibliothek Düsseldorf

Universitäts- und
Landesbibliothek Düsseldorf