QUARTO.

Theologie.

202. Jac. Perez de Valentia CL Psalmi Davidis. Lugduni 1514.

203. Seb. Schmidt, Biblia sive Testamentum vet. et nov. . . . . in linguam latinam translatum. Argentorati 1697.

204. Biblia, das ist die gantze Heil. Schrifft alten u. neuen Testaments. Deutsch D. Mart. Luth. Sampt Hutteri Summarien u. s. w. Wittenberg 1664.*)

205—208. Biblia das ist Alle Bücher der H. Schrift des alten u. neuen Testaments aufs new vertheutscht, Auch eines jeden buchs u. capitels inhalt samt beygefügten concordantzen u. angehengter erklärung der tuncklen geschichten u. s. w. durch Joh. Piscator. 4 Bände. Herborn 1617.

209. Anhang des Herbornischen Biblischen wercks . . . . . durch Joh. Piscator. Herborn 1624.

210. La saincte Bible, Contenant le Vieil et Nouveau Testament, traduite du Latin en François par les Theologiens de l' Universite de Louuain. Lyon 1605.

211. Seb. Schmidt, Biblia Sacra sive Testamentum Vetus et Novum . . . . in linguam latinam translatum. Argentorati 1708.

212. Psalterium Davidis Aethiopice et Latine cum duobus impressis et tribus Msstis codicibus diligenter collatum et emendatum nec non variis lectionibus et notis philologicis illustratum. Accedunt Aethiopice Hymni et Orationes aliquot vet. et novi testamenti, item Canticum Canticorum variis lectionibus et notis. Cura Jobi Ludolfi. Francof. ad M. 1701.

213. Psalterz Dawidow. Przekladania Jana Kochanowskiego. Krakowie 1586.

214. Le Nouveau Testament. Lyon 1596.

215. S. Matthaeus Syriace, Ebraice, Graece, Latine, Germanice, Bohemice, Italice, Hispanice, Gallice, Anglice, Danice, Polonice. Ex dispositione ac adornatione Eliae Hutteri. Noribergae 1599.

216. La Bible, qui est toute la saincte escriture du vieil et du nouveau Testament, par les Pasteurs et Professeurs de l' Eglise de Geneve. A Geneve 1622.

217—231. Die Heilige Schrift des Alten u. Neuen Testaments, nebst einer vollständigen Erklärung derselben, welche aus den auserlesensten Anmerkungen verschiedener Engl. Schriftsteller zusammengetragen u. zuerst in der Franz. Sprache an das Licht gestellt, nunmehr aber in dieser deutschen Uebersetzung auf das neue durchgesehen u. mit Anmerkungen u. einer Vorrede begleitet worden v. D. Rom.

*) Handexemplar des Begründers der Bibliothek. Vorn ist von seiner eigenen Hand eingetragen, in welcher Zeit er in den Jahren 1665—1670 diese Bibel dreimal vollständig durchgelesen hat. Von ihm rührt auch wohl die vielfache Unterstreichung einzelner Verse her.

Universitäts- und
Landesbibliothek Düsseldorf

Teller, Joh. Aug. Dietelmair, Baumgarten und Jac. Brucker. 19 Bände. Leipzig 1749—1770.

232. Jo. Oecolampadii Commentariorum libri VI in Jesaiam proph. Basileae 1525.

233—234. Mart. Geieri Praelectiones publicae et collectanea in Psalmos Davidis. II Tomi. Dresdae 1668.

235. Mart. Geieri Proverbia regum sapientissimi Salomonis. Lipsiae 1669.

236. 1. Mart. Geieri Proverbia regum sapientissimi Salomonis. Editio IV Lipsiae 1699.
2. Henr. Hottingeri Thesaurus philologicus s. clavis scripturae. Tiguri 1696.

237. Jo. Majoris In Psalmos Davidis .... paraphrasis heroicis versibus expressa. Magdeburg. 1603.

238. Christ. Pelargi Commentarius in Prophetarum omnium Oceanum sive Genesin Sacram Mosaicam. Lipsiae 1598.

239. Sal. Glassii Philologia sacra, qua totius sacrosanctae, vet. et novi testamenti, scripturae, tum stylus et litteratura, tum sensus et genuinae interpretationis ratio expenditur. Francofurt. et Lipsiae 1691.

240. Seb. Schmidtii In libros Samuelis commentarius. Argentorati 1687—1689.

241. Seb. Schmidtii In librum Jobi commentarius. Argentorati 1705.

242. Joh. Tarnovii In prophetas minores commentarius ..... cum praefatione Ben. Carpzovii. Lipsiae 1706.

243. Joh. Jac. Rambach, Gründliche Erklärung des Propheten Esaiä, darin nach einer Einleitung so wol in die Propheten überhaupt, als in den Esaiam insonderheit .... erkläret, ins besondere aber der Kern aus dem Werke des Campegii Vitringae .... herausgezogen ..... Anitzt nebst desselben Einleitung u. Erklärung über den Propheten Jeremiam aus dem eigenhändigen Aufsatze .... ans Licht gestellet von E. Fr. Neubauer. Züllichau 1741.

244—246. Jo. Henr. Michaelis et Chr. Ben. Michaelis Uberiores adnotationes philologico-exegeticae in Hagiographos Vet. Testamenti libros. Volumina III. Halae 1720.

247—248. S. J. Baumgarten. Erbauliche Erklärung der Psalmen. Unter Aufsicht u. mit einer Vorrede Joh. Sal. Semlers. 2 Theile. Halle 1759.

249. Dan. Cramer. Biblische Außlegung, darinnen nicht allein ein jedes Buch u. Capitel richtig verfasset u. getheilet, sondern auch der Nutz darauff u. s. w. Straßburg 1627.

250. Joh. Gottl. Carpzovii Critica Sacra Vet. Testamenti. Lipsiae 1748.

251. Ed. Leich Critica Sacra, i. e. Observationes Philologico-Theologicae in omnes radices et voces hebraeas vet. testamenti. Gothae 1735.

252—255. Augustin Calmets Biblisches Wörterbuch, worinnen was zur Geschichte, Critik, Chronologie, Geographie u. zum buchstäblichen Verstande der Heil. Schrift gehöret, abgehandelt wird. Aus dem Franz. übersetzt, mit verschied. Anmerkungen begleitet, auch mit der Vorrede Christ. Gottl. Jöchers, nebst den nöthigen Kupfern herausgegeben von H. G. Glöckner. 4 Theile. Liegnitz 1751—1754.

256. Jo. Alb. Bengelii Gnomon Novi Testamenti, in quo ex nativa verborum vi simplicitas, profunditas, concinnitas, salubritas sensuum coelestium indicatur. Editio III. Tubingae 1773.

257. Gottfr. Olearii Observationes sacrae ad ev. Matthaei. Lipsiae 1743.

258—260. Jo. Chr. Wolfii Curae Philologicae et Criticae in IV ss. evangelia et actus apostolicos. IV Tomi. Editio II. Hamburg. 1733—1741.

261—262. S. J. Baumgarten. Auslegung der evangelischen Texte auf alle Son- und Festtage des ganzen Jahres. 2. Aufl. 2 Theile. Halle 1755.

Universitäts- und
Landesbibliothek Düsseldorf

263. S. J. Baumgarten. Auslegung der epistolischen Texte auf alle Son- und Festtage des ganzen Jahres. 1. Theil. Halle 1754.
264. Fehlt. (Richtige Erklärung des 7. 9. 11. 12. Cap. Danielis durch B. Vaget. Hamburg 1595.)
265. S. J. Baumgarten. Auslegung der epistolischen Texte auf alle Son- und Festtage des ganzen Jahres. 2 Theile in einem Bande. Halle 1754—1755.
266. S. J. Baumgarten. Auslegung des Briefes Pauli an die Römer. Halle 1749.
267. S. J. Baumgarten. Auslegung der beiden Briefe Pauli an die Corinthier, mit Anmerkungen u. einer Paraphrasi Joh. Aug. Nösselts nebst einer Vorrede herausgegeben von Joh. Sal. Semler. Halle 1761.
268. S. J. Baumgarten. Auslegung der Briefe Pauli an die Galater, Epheser, Philipper, Colosser, Philemon und Thessalonicher mit einigen Beyträgen herausgegeben von Joh. Sal. Semler. Halle 1767.
269. S. J. Baumgarten. Erklärung des Briefes Pauli an die Hebräer mit Andr. Gottl. Maschens Anmerkungen u. Paraphrasi, auch Joh. Sal. Semlers Beyträgen. Halle 1763.
270. S. J. Baumgarten. Auslegung der Leidens- Sterbens- u. Auferstehungsgeschichte Jesu Christi nach harmonischer Ordnung der 4 Lebensbeschreibungen desselben. Halle 1757.
271—272. Seb. Schmidtii In libros Samuelis commentarius. II Tomi. Argentorati 1687—89.
273. Fehlt. (Phil. Dav. Burkii Gnomon Psalmorum. II Tomi. Stutgardiae 1760.)
274. Phil. Dav. Burkii Gnomon in XII prophetas minores cum praefatione B. Jo. Alb. Bengelii. Heilbronnae 1753.
275. Joh. Lor. Mosheim. Erklärung des 1. Briefes des h. Apostels Pauli an die Gemeine zu Corinthus. Altona u. Flenßburg 1741.
276. Joh. Lor. von Mosheim, Erklärung der beyden Briefe Pauli an den Timotheum. Hamburg 1755.
277. 1. Chr. Starke. Synopsis Bibliothecae Exegeticae in XII prophetas minores. 2. Aufl. Leipzig 1760.
2. Allgemeines Register über die 5 Theile Alten Testaments von dem Starkischen Bibelwerk, Synopsis u. s. w. Leipzig 1751.
278. Jo. Chr. Wolfii Curae philologicae et criticae in . . . Jacobi, Petri, Judae et Joannis epistolas hujusque apocalypsin. Accedunt in calice quaedam ex Photii Amphilochiis adhuc non editis cum interpretatione latina et notis. Editio II. Hamburgae 1741.
279—283. Chr. Starke. Synopsis bibliothecae exegeticae in Vetus Testamentum. Kurzgefaster Auszug der gründlichsten u. nutzbarsten Auslegungen über Alle Bücher Altes Testaments. 5 Theile. Halle u. Leipzig 1741—1766.
284—286. Chr. Starke. Synopsis bibliothecae exegeticae in Nov. Testamentum. 3 Theile. Leipzig 1758.
287. E. A. Bertling. Neue Harmonie der 4 Evangelisten. Halle 1767.
288. Jo. Henr. Maji Harmonia Evangelica omnium dictorum et factorum nostri Jesu Christi. Francof. ad M. 1707.
289. Buchstäbliche harmonische Übersetzung der 4 Evangelisten. Sorau 1769. (Handschrift.)
290. Ant. Blackwalli Auctores Sacri Classici defensi et illustrati s. Critica S. Novi Testamenti. Christ. Wollius ex anglico latine vertit, recensuit etc. Lipsiae 1736.
291. Sam. Frid. Bucheri Antiquitates Biblicae ex Novo Testamento selectae consuetudines, ritus, formulas veterum examinantes. Witteberg. et Lipsiae 1729.
292. Mich. Neandri Soraviensis, Theologia Christiana S. Scripturae, patrum Graecorum

Universitäts- und
Landesbibliothek Düsseldorf

Graecis, et Latinorum Latinis, e fontibus ipsorum et tandem Theandri Lutheri dictis et testimoniis illustrata et exposita. Lipsiae 1595.

293. D. Fr. Jul. Lütkens Collegium Biblicum secundum locos theologicos adornatum, das ist: Die fürnehmsten Glaubens-Lehren aus den Bündigsten Sprüchen H. Schrift u. s. w. Copenhagen 1717.

294. 1. Herm. Witsii Miscellaneorum sacrorum libri IV, quibus de Prophetis et Prophetia, de Tabernaculi Levitici mysteriis . . . . disseritur. Additae sunt tabulae aliquot, quibus Tabernaculum cum suo apparatu et Pontifex et Synedrium affabre delineata sunt. Lugduni Batav. 1736.

2. Herm. Witsii Judaeus christianizans circa principia fidei et ss. trinitatem. Lugduni Batav. 1736.

295—297. Abr. Calovii Systema locorum theologicorum e sacra potissimum scriptura et antiquitate nec non adversariorum confessione doctrinam etc. XII Tomi. Witteberg. 1650—1677. (Tomus III u. IV fehlen).

298. Jo. Affelmanni Syntagma Exercitationum Academicarum in II partes distributum. Lipsiae 1674.

299. Pauli Antonii Collegium Anti-Theticum universale fundamentale. Nach der in den Thesibus Breithauptianis Befindlichen Ordnung der Theologischen Materien a. 1718 u. 1719 gehalten. Aus dem, was verschiedene Auditores dem sel. Auctori nachgeschrieben, gesammlet u. herausgegeben von Joh. Ulr. Schwentzel. Halle 1732.

300—311. Jo. Gerhardi Loci Theologici. Denuo edidit plurimisque animadversationibus auxit Joh. Frid. Cotta. XV Tomi. Tubingae 1762—1781.

312. Sibrandi Lubberti De Jesu Christo Servatore, hoc est, cur et qua ratione Jesus Christus noster Servator sit. Libri IV. Contra Faustum Socinum. 1611.

313. Ant. Bynaei Gekreutzigter Christus, oder Erklärung der Geschichte des Leydens, Sterbens u. Begräbnüß unseres Herrn u. Heylandes Jesu Christi. Cassel 1716.

314. Fehlt. (Jo. Hieron. Wieglebs Kirchenhistorie von Erschaffung der Welt bis auf Christum. Halle 1716.)

315. William Cave, Antiquitates Patrum et Ecclesiasticae, oder Leben, Wandel, Lehr, Todt und Marter der Apostolischen Väter . . . . . wie auch der vornemsten Väter in den vier ersten Jahr-Hunderten. Aus dem Englischen übersetzt samt Herm. Wits Vorrede. Bremen 1701.

316. W. Cave, Antiquitates Apostolicae, oder Leben, Thaten u. Märtyrtod der heil. Apostel wie auch derer beyden Evangelisten Marci u. Lucae. Aus dem Englischen. Leipzig 1696.

317. Gottfr. Arnold. Vitae Patrum oder Leben der Alt-Väter u. anderer Gottseliger Personen. Aufs neue revidiret v. Joh. Dan. Herrnschmid. Halle 1718.

318. Gottfr. Arnold. Die Erste Liebe, das ist: Wahre Abbildung der Ersten Christen, nach Ihrem Lebendigen Glauben u. heil. Leben. Altona 1722.

319. Thomae Ittigii Historiae Ecclesiasticae primi a Christo nato seculi selecta capita. Lipsiae 1709.

320. Jo. Laur. Moshemii Institutionum Historiae Ecclesiasticae antiquae et recentioris libri IV. Editio II. Helmstadii 1764.

321. 1. Ernst Sal. Cyprian. Historia der Augspurgischen Confession aus denen Original-Acten beschrieben. Gotha 1730.

2. Lebens-Beschreibungen der Vornehmsten Theologorum so wohl Evangelischer als Päbstischer Seite, welche a. 1530 den Reichs-Tag zu Augspurg besucht u. s. w. Gotha 1730.

Universitäts- und
Landesbibliothek Düsseldorf

3. Instruction des Durchlauchtigsten Fürsten u. Herrn, Hn. Friederichs, Hertzogens zu Sachsen . . . . . , nach welcher in Ihro Hoch-Fürstlicher Durchlauchtigkeit Fürstenthumen u. Landen das bevorstehende Evang. Confessions-Jubelfest den 25. 26. u. 27. Junii dieses 1730. Jahrs, unter Göttlichem Segen gefeyert werden soll. Gotha 1730.
4. Ernst Sal. Cypriani Allgemeine Anmerkungen über Gottfr. Arnolds Kirchen- und Ketzer-Historie, worinnen u. s. w. Zum andernmahl gedruckt. Helmstädt 1700.
5. Augenscheinliche Erweisung, daß der vermessene Ketzer-Patron Gottfr. Arnold das Valentianische Ketzer-Fragmentum Theodoti weder verständlich noch treulich übersetzet . . . . . Vorgestellet v. H. G. W. E. M. u. heraußgegeben v. D. E. V. 1701.
6. Joh. Fr. Botterwecks Rettung seiner Consistorial- u. Theologischen Gutachten von denen Ungegründeten Anmerkungen der Theologischen Facultät zu Wittenberg, ihrem Responso in der also benannten Causa Pietistica Waldeccensi einverleibt u. s. w. Halle 1717.
7. Zweyter Summarischer Erweiß, daß Herrn Joachim Langens, Prof. zu Halle, in Sachen der gantz besonderen Leibes-Bewegungen, auch Prophetischen Ein- und Auß-Sprachen dieser Zeit, praetendirende kurtze Abfertigung des Ersten Erweises, in einer gewissen Vorrede abermal unzulänglich, partheyisch u. hochgefährlich sey. Wobei das Inspirations-Werk u. s. w. Vom Testimonio Veritatis. (Ohne Zeit- u. Ortsangabe).
8. Ein unpartheyisches Urtheil von den heutigen so genannten Inspirirten u. von denen, die so wohl vor als wieder sie geschrieben haben, Insonderheit zwey wiedrige so titulirte Christliche Bedenken betreffend; aufgesetzet von einem Liebhaber der Wahrheit. 1716.
9. Drey Haupt-Bewegungen in denen drey Hauptreligionen des Heil. Römischen Reichs. 1715.
10. Die Vereinigung der Gleichgesinnten Christen aus Röm. XV 4—13 . . . . . In der Frühpredigt 1729 der christlichen Gemeine zu Sorau vorgestellet v. J. G. Z.*) Berlin 1730.
11. Adresse an den Sorauischen J. G. Z. betreffend Eine über Röm. XV 4—13 gehaltene Früh-Predigt, worinnen die Vereinigung der gleichgesinnten Christen vorgestellet worden. Ausgesandt von J. C. D. Jena 1730.**)
12. Siegm. Andr. Flachß. Kurtze Anleitung zu schrifftmäßiger Erklärung u. erbaulicher Anwendung derer beyden am Ersten allgemeinen Fast- Bet- u. Buß-Tage dieses 1730ten Jahres, den 31. Mart. Freytags nach Judica auf den Cantzeln der Chur-Sächsischen u. incorporirten Lande zu erklären verordneten Buß-Texte Ps. XL 7. 8. 9. Ebr. X 28. 29. Leipzig.

322. Jo. Walchii Historia Ecclesiastica Novi Testamenti variis observationibus illustrata. Jenae 1744.

323—324. Gottfr. Arnold. Unpartheyische Kirchen- u. Ketzer-Historie vom Anfang des Neuen Testaments biß auf das Jahr Christi 1688. 4 Theile in 2 Bänden. Franckfurt a. M. 1729.

325—328. Unpartheyische Kirchen-Historie des Alten u. Neuen Testaments von Erschaffung der Welt bis auf das Jahr nach Christi Geburt 1760. Mit Vorbereitung u. Vorrede herausgegeben von Gottfr. Büchner u. Matth. Schröckh. Jena 1735—1766.

329. Veit Lud. von Seckendorff. Ausführliche Historie des Lutherthums u. der heilsamen Reformation. Aus dem Latein. ins Deutsche übersetzt.—Leipzig 1740.

330. S. J. Baumgarten. Geschichte der Religions-Partheyen. Herausgegeben v. Joh. Sal. Semler. Halle 1766.

---

*) Beigeschrieben steht: Zeiske, Rector Soranus.

**) Beigeschrieben steht: Landprediger in der Diöcese Sorau u. ehemaliger Schüler des Zeiske.

Universitäts- und
Landesbibliothek Düsseldorf

331. 1. Dan. Cramer. Extract u. kurtzer Bericht vom Colloquio zu Regenßburg zwischen unsern Theologen der Augspurgischen Confession verwandt eins Theils und den Gehsuiten andern Theils: Von dem 18. bis auf den 27. Tag Novembris inclusive jüngst abgewichenen Jahres gehalten. 1602. (Ohne Ortsangabe.)

2. Kurtze Apologia u. Verantwortung etlicher wenig Lehr und Troststücke, so von Sal. Gessnero, in dem new außgangen Buche, Praxis Evangeliorum genandt, angefeindet und verdächtig gehalten worden. Gestellet durch Mart. Mollerum. Görlitz 1602.

3. Christliche Revocation Predigt des Ehrw. Godefridi Raben, gewesenen Augustiner Münchs und Predigers zu Prage . . . . . In welcher er dem Römischen Bapstumb urlaub gegeben, desselben Abgöttereyen und Antichristischen greweln u. s. w. Gehalten in der Pfarrkirchen zu Wittemberg. Wittemberg 1601.

4. Nothwendigt Antwort u. Defensionschrift der Christlichen Revocation Predigt deß Ehrw. Godefr. Raben. Wider die anzügige u. lästerliche Famoßschrifft eines Bäpstischen Antichristischen scriptorculi, der sich Theodorum Cygnaeum nennet u. s. w. Hall in Sachsen 1602.

5. Eigentliche Ursach u. Bericht, warumb Godfried Raab den süssen Joch deß Herrn und den Orden des heiligen Augustini verlassen und sich gen Wittemberg begeben u. s. w. durch Fratr. Ric. Prumbaum Coloniensem, S. T. B. Augustiner Ordens. Meyntz 1602.

6. Von der Hauptfrag An Haeretico sit Fides servanda: Ob auch einem Ketzer trew und glaub zu halten sey. Eine erschreckliche, blutdürstige Jesuiter Predigt, so Petrus Scharga ein vornehmer Jesuiter Münch den 9. Sept. a. 1601 in der Stadt Wilde bey dem abzuge des Polnischen Kriegsvolks in Liefflandt gehalten hat. Auch ist mit hinan gethan eine Jesuitische Epistel, welche Martinus, ein Jesuit u. Bischoff zu Segkaw selbst an einen seiner guten Freunde gen Augßpurgk hat abgehen lassen: Dessen einhalt ist, Von der jemmerlichen Verfolgung, so in Stiermarck, Kerndten und Krain fürm Jahr im Herbst von den Jesuiten angerichtet worden: Mit einer Vorrede u. kurtzem Bedenken Dan. Crameri 1602.

7. Kurtzer doch gründlicher Bericht von der zu Regenspurg jüngst gehaltenen Disputation zwischen den Catholischen u. Lutherischen Theologen u. s. w. Sampt beyderseits daselbst zu disputiren vorgeschlagenen Thesibus. Meyntz 1602.

8. Vom Glückseligen Sieg und zerstrewung vieler Tausent Tartarn u. Türcken bey der Stadt Lippa . . . . . Item, Welcher gestalt die wolverwarte Stadt Temeschwar, und von den unsern angezündet, und nit wenig gefangene Christen davon erledigt worden, so wol was sich newlichen bei Setschin und Filleck verlauffen hat. Auch von einem Newgebornen Kindt, welches an dem Venediger Meer gefunden worden, und was für wunder sich damit zugetragen. Prag 1596.

9. Türckisches Tranckgeld wegen verlusts Raab. Das ist, Ein ausführliche Erzelung, was sich zum theil noch in einnemen Raab mit den Türcken begeben . . . . . Ferners, Wie der Türckische Keyser sich über solcher Botschaft sehr grewlich verhalten u. s. w. Walstadt 1598.

10. Warhaftige Zeitung. Von Eroberung Gockern und was sich von anfang des ersten bis auf den 24. Julii des 95. dabey fürgelauffen und zugetragen. Auch was sich zuvor bey Gran und Gockern zugetragen. Prag 1595.

11. Siebenbürgische Zeitung. Warhaffter Bericht, welcher massen der Durchläuchtige Hochgeborne Fürst u. Herr, Herr Sigismundus Fürst in Siebenbürgen . . . . . Die Kayserlichen abgesandten empfangen u. angehört, sein gantzes Land übergeben u. s. w. Sampt einer Verzeichnuß der Ordnung, so der Wolgeborne Herr Adolph, Freyherr zu Schwartzenburg,

Universitäts- und
Landesbibliothek Düsseldorf

seinem Kriegsvolck die herrliche geschwinde Einnam, Raab betreffend, fürgehalten und sich derselben gebraucht. Nürnberg 1598.

12. Theod. Fabricii Disputation Von der Frage, Ob der Türcke noch endlich das Römische Reich oder Deudschland erobern werde oder nicht? Aus dem Latein ins Deutsche versetzt. Wittenberg 1595.

13. Schatz und Vorraths erzehlung Von allerley Goldt, Silber, Munition . . . . so nach einnemung Raab . . . . . gefunden worden. Deßgleichen, wes massen der Wolgeborne Herr von Schwartzenberg des Thurns bey dem Weissenburger Thor u. der Festung fortificirung ein runden Marmolstein mit Türckischen Versen gefunden, als hie zu gegen zu sehen u. s. w. (Ohne Zeit- und Ortsangabe.)

13. Wahrhafftige Particular, Vom glückseligen Sieg und zerstrewung etlich Tausent Türcken, Auch erlangter Beut bey der Stadt Tolna unter Ofen, Welches . . . . den 23. Junii diß 99. Jahres, geschehen. Sampt andern Zeittungen aus Gran vom 3. Julii dieses lauffenden 99. Jahres. Breßlaw 1599.

14. Beschreibung Von des Türckischen Kaisers Macht und Sterck mit welcher er jetzund . . . . . zu den Christlichen Gränitzen sich nahet u. s. w. Item, Von erlangter Victoria in Siebenbürgen wieder Moyses Tschakel u. sein anhang u. s. w. Prag 1602.

332. 1. Acta Conventus Thoruniensis celebrati a. 1645. Pro ineunda ratione componendorum Dissidiorum in Religione, per Regnum Poloniae. Varsaviae 1646.

2. Idea Colloquii Charitativi cum Dissidentibus Thorunii a. 1645 indicti. Accessit Animadversio in Johannem Hulsemanum Ministrum Vitembergensem cum Defensione satisfactionis ab illo in eodem Colloquio Charitativo requisitae et ibidem exhibitae. Authore R. P. F. Hieronymo a. S. Hyacintho. Cracoviae 1646.

333. Nothwendige Vertheidigung des h. Römischen Reichs Evangelischer Fürsten und Stände Augapfels, nämlich der wahren, reinen, ungeänderten Kayser Carl dem fünfften . . . . 1530 übergebenen Augsburgischen Confession u. s. w. Leipzig 1678.

334. 1. Abr. Calovius. Mataeologia Papistica e Concilio potissimum Tritentino et praecipuis Scriptoribus Pontificiis, Juxta Propositionum Romano-Catholicarum In Colloquio Thoruniensi Exhibitarum etc. Editio III. Wittebergae 1698.

2. Pars prior Synopseos Theologiae Biblicae per breviores theses et exegeses uberius expositae etc. In Academia Wittenbergensi XXIII disputationibus S. S. Theologiae cultoribus . . . . . exhibita per Joh. Deutschmann. Wittenb. 1691.

3. Pars posterior Synopseos etc. per Joh. Deutschmann. Wittenb. 1692.

4. Disputatio I de Polymathia generatim et speciatim de Grammatica, quam in illustri Academia Wittemberg. . . . . discutiendam et examinandam offert . . . . G. Mullerus. Wittebergae 1698.

5. Disputatio phil. de Utilitate et Praestantia Philosophandi, quam in celeberrima ad Albim Electorali Academia praeses M. Joh. Heyl Zakolcza Hung. et Respondens Casp. Christian. Clausius Lucca Lusatus . . . . . Wittenb. 1698.

6. Dissertatio theol. de Christo gloriose in coelos adscendente, quam . . . . ventilandam P. P. M. Joh. Conr. Crusius. Wittenb. 1698.

7. De Gloriatione Paulina, ex Gal. VI, 14. Disput. Auctor-Respondens M. Carol. Gottl. Seebisch. Witteb. 1697.

8. E Politiori Humanitate, Enthymema Epistolicum . . . . edisseret M. Jo. Andr. Planerus. . . . . 1698.

Universitäts- und
Landesbibliothek Düsseldorf

335. 1. Matth. Hoe von Hoenegg. Unvermeidentliche Rettung Churfürstl. Durchl. zu Sachsen gethaner Gewissens-Frag, und darauff erfolgter Antwort, Ob die Evangelischen, dem Calvinismo zum besten, die Waffen ergreiffen, und in omnem eventum allein, umb des Calvinismi willen, den hochnöthigen Frieden, im H. Röm. Reich außschlagen, hingegen mit den blutigen Waffen fortfahren können und sollen. Wider eine gifftige Lästerschrifft eines ungenanten Calvinischen Tockmausers, die unter dem Titul, Oraculum Dodonaeum etc. im vergangenen Herbst außgesprenget worden. Leipzig 1635.

2. Matth. Hoe von Hoenegg, Gründliche und abgenötigte Antwort auff zweyer leichtfertiger Calvinischer Ehrenschänder, derer sich einer Greg. Lindemann, der andere Joh. Pilgram (wie wol fälschlich) nennet, außgesprengte Läster Schrifften u. s. w. Leipzig 1628.

3. Jac. Weller. Israel hat dennoch Gott zum Trost. Das ist, Wolgegründeter Beweiß, wie der Autor, so unter dem Namen Massonii sich verdecket, in seinem vermeintem Praeconio, so er Massonio Triumphanti unter zween andern erdichteten Namen vorgesendet, nichts wenigers gethan, als daß er ein eintzig Zeichen eines Siegs von sich geben können u. s. w. Braunschweig 1641.

4. Fels deß Heils, welchen nach langwiriger Versenckung, auß der grossen Wassersluth der Babylonischen Huren durch Gottes Gnad und Barmhertzigkeit herausschwimmend, endlich mit glaubigem Hertzen ergriffen, und mit dankbarem Mund, in Gegenwart vieler Zeugen, den 4. Martii Anno 1638 in deß H. Römischen Reichs Stadt Nürnberg bekannt hat Der Hoch- u. Wolgeborne Herr, Matthias Maximilianus von Parasin, vor seiner Erleuchtung u. Bekehrung gewesener Prälat u. Provincialis zu Claremont in Polen, sonsten Jasnagora genant. Aus seinem, ihrer Gn. Lateinischem Original ins Teutsch versetzt u. s. w. Nürnberg 1639.

336. Kurze Geschichte des Jesuiter-Ordens von seiner Gründung bis zu seiner Aufhebung. Frankfurt u. Leipzig 1776.

337. B. Jo. Lucae Niecampii Historia Missionis Evangelicae in India Orientali e copiosis illius actis contracta et additamentis aucta a. Jo. Henr. Grischovio. Praefationem praemisit Gotth. Aug. Franckius. Halae 1747.

338. Joh. Luk. Niekamp. Kurtz gefaßte Missionsgeschichte oder Historischer Auszug der Evangelischen Missions-Berichte aus Ostindien von 1737—1767, fortgesetzt von Mich. Meier. Halle 1772.

339—343. Der dänischen Missionarien aus Ostindien eingesandte ausführliche Berichte. Herausgegeben von Barth. Ziegenbalg u. Gotth. Aug. Francke. 5 Theile. Halle 1716—1742.

344—345. Joh. Andr. Eisemenger. Entdecktes Judenthum. 2 Theile. Königsberg i. Pr. 1711.

346. 1. Joh. Botsaccus. Gründliche Hintertreibung der Päbstischen Röm. Lehre, derer Gründ, Exceptionen, auch Lästerungen. Stettin 1665.

2. 3. Theil des Gesprächs Timothei Friedliebens über die Frage: Warumb wilt Du nicht Römisch-Catholisch werden, wie Deine Vorfahren gewesen sind? u. s. w. Ist eine gründliche Beantwortung u. Widerlegung des Gegen-Gesprächs Patris Caspari Sevensterns des Jesuiten u. der Frage Patris Christophori Kirchweges, des Capuziners: Wie lange wilt Du noch lutherisch bleiben? 1671.

347. 1. Jo. Affelmanni Specimen Conflictus Antijesuitici seu expedita et expetita anatome foetus Jesuitarum Paderbornensium de Invocatione Sanctorum. Rostochii 1616.

2. Jo. Affelmanni Censura, Censurae Lampadianae Theologica et Scholastica: seu Invicta adsertio doctrinae Catholicae de Omnipraesentia Christi etc. Rostochii 1615.

3. Disputatio Theol. et Schol. de Philippismo Fugiendo, in qua . . . . . publice respondebit Henr. Varen. Rostochi 1616.

Universitäts- und
Landesbibliothek Düsseldorf

4. Disputatio Theol. de Persona Christi, Praestinatione Filiorum Dei ad Vitam Aeternam, S. S. Baptismo, et S. S. Coena Domini. Cujus veritatem .... defendere conabitur Dav. Tancken, Giessae Hessorum 1616.
5. Disputatio XLIV de Vita Aeterna. Ad cujus assertiones .... respondebit Joh. Rager, Witebergae 1586.
6. Eine Christliche Predigt, aus dem Evangelio des Sontags Cantate Johan 16 zu Weimar ..... gehalten von M. Paulo Wolfio, Pfarherrn zu Eißleben. Wittemberg.
7. Die Ander Predigt Vom Gebet. Über das Evangelium am Sontage Vocem Jucunditatis. Johan. am 16. Gehalten in der Schloßkirchen zu Wittenberg .... den 18. Mai a. 1601, durch Herrn Gottfried Raben, gewesenen Augustiner Münch zu Prage. Hamburg.
8. Calvinischer Schaffspeltz, das ist Hochnötige Warnung u. sehr nützlicher Unterricht warumb sich ein Christ für der Calvinischen Schwermerey ..... hüten sol. Gehalten zu Graudentz durch Georg Gilbert, deutschen Prediger alda. Rostock 1616.
9. Christliche Revocation Predigt des .... Godefridi Raben, Gewesenen Augustiner Münchs und Predigers zu Prage u. s. w. Gehalten in der Pfarrkirchen zu Wittenberg a. 1601. Hamburg 1601.
10. Via Salutis, das ist: Einfeltige erklerung des h. Evangelii am Sontag Cantate ..... gehalten zur Valetpredigt in der Creutzkirchen zu Dreßden v. M. Chr. Laurentio Halberstadensi, gewesenem Diacono daselbsten, als er von dannen zum Churfürstl. Sächs. Hofprediger vocirt u. beruffen worden. Sampt etlichen Gratulatoriis. Dreßden 1613.
11. Eine Christliche Predigt über das ordentliche Evangelium des Andern Sontags nach Trinitatis. In der Pfarrkirchen zu Helmstedt a. 1616 gehalten ..... v. Heinr. Jul. Strubio. Helmstedt 1616.
12. Eine Christliche Predigt, über das ordentliche Evangelium des 7. Sontags nach Trinitatis, in der Pfarrkirchen zu Wittenberg a. 1609 gehalten v. Frid. Balduino. Lübeck 1609.
13. Ubiquitas Christi: das ist, Klarer u. beständiger Bericht auß Gottes Wort von der allgemeinen Gegenwertigkeit unsers einigen Herrn .... beschrieben durch M. Marcum Gohmann u. s. w. Darmbstatt 1611.
14. Christliche Probepredigt, am 7. Sonntage nach Trinitatis, aus dem ordentlichen Evangelio zu Rochlitz gehalten durch M. Dan. Reichard. Dreßden 1615.
15. Dies Laeti Nuntii. Frolockende Gratulirpredigt am Tage Petri und Pauli. Gott zu Ehren und zu Unterthenigster Glückwünschung Dem Allerdurchlauchtigsten ..... Matthiae Erwehleten Römischen Kayser ..... Gehalten von Zach. Hermanno, Pfarherr und Inspectore der Kirchen in Breßlaw. Breßlaw 1612.
16. Die Erste zur Thame gehaltene Evangelische Jubelpredigt. Auff Anordnung u. Befehl des Hochwürdigsten ..... Christian Wilhelms Postulirten Administratoris des Primat u. Ertzstiffts Magdeburg u. s. w. Gehalten durch M. Osw. Am Ende, Pfarrern daselbsten. 1618.
17. Die Ander zur Dhame gehaltene Evangelische Jubelpredigt de Via et Aurea Salutis Catena u. s. w. Gehalten den 1. Nov. 1617 durch M. Osw. Am Ende. 1618.
18. Pactum Vetustissimum ..... Bey dem ..... Begräbniß des ..... Herrn Laurentii Küchlers Bürgermeisters der Königl. Haupt Stadt Lucca im Marggraffthumb Niederlausitz gelegen, welcher den 15. Dec. .... 1617 verschieden .... Erkläret durch M. Paul. Trescovium. Wittenberg 1618.

Universitäts- und
Landesbibliothek Düsseldorf

19. Ad Sacra Votiva Deo ter Optimo Maximo pro luce sui Evangelii e tenebris Papisticis ante seculum per Mart. Lutherum . . . . . Rector Academiae Francofurtanae M. Tob. Margirus . . . . . invitat. 1617.
20. Programma in praelectiones publicas Jo. Affelmanni de Jubilaeo Evangelico. Rostochii 1617.
21. Von Unsterblichkeit der Seelen . . . . . Eine Predigt über der Leiche der . . . . . Anna Preens des . . . . . Christoffer von Bülowen, weyland auf Bolkow Erbgesessen, hinderlassener Widwen, den 27. Martii a. 1595 . . . . durch M. Joach. Richium, Pastorn zu Bützow. Rostock 1607.
22. Eine Christliche Leich Predigt auß dem 5. Capitel der andern Epistel Sanct Pauli an die Corinther. Bey der Begrebniß des Edlen und Ehrenfesten Johan von Bülowen, zu Lütken Belkow Erbgesessen, welcher a. 1602 den 16. Januar . . . . entschlafen . . . . . durch Matth. Rotgerium, Pastorn zu Alten Gartz. Rostock 1607.
23. Leichpredigt . . . . . bey dem . . . . . Begräbniß des Herrn Dietloffen von Winterfeld, Comptors u. Landvoigtes weiland auff Schivelbein, auch gewesenen Churfürstl. Brandenburgischen geheimen Raths . . . . . , welcher am 5. Junii dieses 1611. Jahres . . . . zu Schivelbein eingeschlafen . . . . . Gehalten durch Andr. Rhanium. Franckf. a. O.
24. Fides Marchiae Antiqua et Christiana: De Sacramento Baptismi . . . . . delineata . . . . . Ad Placidam Collationem in futuro Symmystarum Conventu Proposita Authore et Directore Petro Conovio . . . . Witteb. 1617.
25. Problematum Hebraeorum Pankration quod . . . . . publice exhibet M. Christ. Gueinzius, Guba-Lus. Witteb. 1618.
26. Exercitationum Politicarum VII de Societate Paterna quam . . . . exhibet Tob. Scheidt, Gubinus Lus. Witteb. 1618.
27. Exercitationum Ethicarum quarta de Accidentibus Secundariis Summi Boni . . . quam . . . . . exhibet Andr. Koch, Witteb. 1618.
28. Partis Physicae Specialis Disputatio II de Aethereologia . . . . . Praeside Joh. Rotlöben Respondente Jo. Feindio Witteb. 1618.
29. Illustrissimus . . . . . Rector Academiae Francof. Magnif. ad Exequias quas . . . . Mariae Pruckmannin conjugi . . . . . Vir Dn. Andreas Sartorius . . . . Maritus tristissimus honorofice apparatas cupit . . . . Cives Athenaei invitat. 1612.
30. Magnificus Academiae Francof. Rector . . . . . ad exsequias funeris quas . . . . . Margarethae Reinhards conjugi . . . . . D. Frider. Schaumius Reipubl. Francof. Consul . . . . . honorofice paratas cupit . . . . invitat. 1604.
31. Parentalia Beatis manibus . . . . . Domini Dietlavi a Winterfeldt in Sandow . . . . . Commendatoris Schivelbeinensis dignissimi . . . . . Francofurti 1612.
32. Piis Manibus . . . . . Magnifici Dn. Othonis a Ramin, Aulae Lateranensis Comitis . . . . . Dynastae in Crackou, Brunn etc. Stetini 1610.
33. Illustrissimus . . . . . Rector Magnif. Academiae Francof. Ad cohonestandas exequias Dn. M. Christophori Tecleri superioris templi Archi-Diaconi pie demortui . . . . . Cives Acad. clementer invitat. 1611.
34. Scriptum a Magnifico Rectore Acad. Francof. Matthaeo Cunone . . . . . Elisae Cuniae, Uxoris . . . . . Dn. Jo. Heinii Philosophiae et Medicinae D. et . . . . . pie defunctae. 1594.

Universitäts- und
Landesbibliothek Düsseldorf

35. In Obitum . . . . . Dn. Joach. Basevitzii, p. m. Dioecesios Sverinensis praepositi . . . . . die 25. Febr. a. 1610 . . . denati a Joach. Gammio deproperatum. Rostochii 1610.
36. Oratio de Bacchanaliorum Ritu et Voluptate . . . . . publice recitata a Joh. Crudopio. Rostochii 1609.
37. Oratio Secularis de Quatuor Insignibus Dei Beneficiis in Ecclesiam et Scholas Seculo Evangelico Superiori collatas . . . . Gryphiswaldiae publice recitata a Barth. Krakewitz. Gryphisw. 1617.
38. Oratio Memoriae Davidis Chytraei habita a Chr. Strucio.
39. Oratio de Vita et Morte Davidis Chytraei recitata in Acad. Rostoch. . . . . exequiarum ipsius a M. Joh. Goldstein, Pastore Eccl. Rostoch.
40. Threnodiae in obitum . . . . . viri juvenis Dn. Johannis Proppii Hadeleri Saxonis, ... Scriptae ab Amicis. Gryphisw. 1618.
41. Pro Frugalitate. Oratio habita in Collegio Oratorio . . . . . in Acad. Rostoch. . . . . a Joh. Olthoff. Rostochii 1613.
42. Descensus Christi ad Inferos, ejusdemque Triumphus etc. Breviter delineatus et conscriptus a Jo. Thasaeo Gubinensi. Rostochii 1607.

348. Joh. Pet. Miller. Vollständige Einleitung in die theologische Moral überhaupt u. in die Mosheimische insbesondere. Leipzig 1772.

349. 1. Jo. Franc. Buddei Institutiones Theologiae moralis variis observationibus illustratae. Lipsiae 1715.
2. Dissertatio philos. de causa motus et principiis solidorum corporum. (Ohne Angabe des Verfassers, des Druckortes u. des Jahres.)

350—354. Joh. Lor. Mosheim. Sittenlehre der Heiligen Schrift. 5 Theile. Helmstädt 1737—1752.

355. Johann Arndt. 4 Bücher vom wahren Christenthumb heylsamer Busse u. s. w. Magdeburg 1620.

356. 1. Greg. Richteri de Amore Dei Soliloquium. Gorlicii 1628.
2. Ternarius Chronologiae Sacrae, hoc est: Quaestiones tres Chronologicae ex sacris litteris desumptae etc. Oppositus scripto Abr. Frisi De Chronologiae, secundum normam sacrae scripturae conformandae ac corrigendae ichnographiae Gorlici 1614.
3. Confutatio Responsionis Abr. Frisi ad Ternarium etc. Auctore Godefr. Scherdingero. Gorlicii 1616.
4. Explanatio Logico-Theologica Psalmi XCI. Mense Octobri a. 1607 in Schola Zittana, seminibus pestis gliscentibus tradita a Melch. Gerlachio Rectore. Budissinae 1607.

357. 1. R. P. Henr. Engelgrave, Soc. Jesu Theol., Lux Evangelica sub velum sacrorum emblematum recondita et in omnes anni dominicas adumbrata. Pars I et II Colon. Agripp. 1659.
2. R. P. Henr. Engelgrave, Caeleste Pantheon sive Caelum Novum in festa et gesta Sanctorum totius anni . . . . illustratum. Pars I et II Colon. Agripp. 1658.

358. Phil. Jac. Speneri Consilia et Judicia Theologica Latina. Opus posth. ex ejusdem litteris collectum. Francof. ad M. 1709.

359. Concordia Germanico-Latina, ad optima et antiquissima exemplaria edita cura Chr. Reineccii. Lipsiae 1708.

Universitäts- und
Landesbibliothek Düsseldorf

360. Joh. Georg Walch. Betrachtungen über das Leben Jesu Christi u. s. w. Jena 1740.

361—384. D. Mart. Luthers so wohl in Deutscher als Lateinischer Sprache verfertigte u. aus der letztern in die erstere übersetzte sämmtliche Schriften. Herausgegeben v. Joh. Georg Walch. 24 Theile. Halle 1740—1750.

385. Heuptartikel Christlicher Lere, im Latein genandt Loci Theologici. Etwa von D. Justo Jona in Deutsche sprach gebracht, jetzund aber von Philippo Melanchthon widerum durchsehen. Wittenberg 1571.

386. Praxis Ecclesiastica circa Confessionem Absolutionem et Conciones Legales in Suggestu. Das ist: Rechtformiger Kirchenproceß, dessen sich in der Beichte beydes der Beichtvater u. die Beichtkinder zur verwarnung ihres Gewissens jederzeit befleissigen sollen. Durch Christ. Avianum. 3 Theile. Leipzig 1620.

387. Promptuarium Evangelicum. Dicta sacrosanctae scripturae selecta et ad evangelium Dominicarum et festorum . . . . . accommodata a Jo. Tungerlario. Francof. 1618.

388. Joach. Heinr. von Danwitz. Von dem Newgeborenen Christ Kindlein, von unserm Emanuel, von dem Kinde, so uns gebohren u. s. w. 1633 (Ohne Ortsangabe).

389. 1. Jo. Chr. Ludeci Gottes Gedenck-Buch . . . . . an Tag gegeben und bey der Christlichen Leich-Bestattung deß . . . . . Herrn Joh. Brunnemanni, Hochberühmbten JCTJ u. s. w., welcher den 15. Decemb. des 1672. Jahres zu Franckfurt an der Oder entschlafen.

2. Jo. Laurentii Gubenatis Religiosus . . . . Bey . . . . Leichen-Bestattung des . . . . Joh. Brunnemanni u. s. w.

3. Rector Almae Francof. . . . . in Funestum Funus Jurisconsulti . . . . . Joh. Brunnemanni etc. Francof. cis Viadr. 1673.

4. Oratio Memoriae . . . . . Dn. Joh. Brunnemanni . . . . . dicta a Christ. Henelio. Francof.

5. Pietatis . . . . . Extrema quae . . . . . Dn. Jo. Brunnemanno . . . . . posuerunt Collegae et Amici. Francof.

6. Aeternae Memoriae . . . . . Dn. Jo. Brunnemanni . . . . . a. Fautoribus et Amicis. Francof. ad Viadr. 1672.

7. Das Schuldige Wohlverhalten der Geistlichen Braut . . . . . bey . . . . Leichen-Bestattung der Edlen Jf. Christinen Sibyllen Strykin, Von Gotth. Treuern, Archi-Diac. in Franckf. a. d. O.

8. Das Lange Leben des . . . . Jungfräulein Christina Sibylla . . . . Stryken . . . . den 9. Febr. 1681 . . . . . bey gesetzet. In einer kurtzen Danck- und Trauer-Rede Fürgezeiget v. Gottfr. Wegener, Prediger bey der Ober-Kirchen.

9. Der Gerechten . . . . . Beschreibung . . . . . Bey der Christlichen Leich-Bestattung der . . . . . Jungfrawen Maria Catharina Strykin, welche den 29. Martii . . . . . 1675 . . . . . gestorben . . . . . Von Jo. Christ. Ludeco. Franckf. a. d. O.

10. Die frühzeitige Vollkommenheit des . . . . . Jungfräuleins Marien Catharinen Strykin, in einer Standt-Rede erkläret von Gotth. Treuern. Franckfurt 1675.

11. Vergleichung des Menschen mit einer Blumen . . . . . nach der Leich Bestattung des Edlen . . . . . Herrn Samuel Stryken J. U. D. . . . . wie auch der Edlen . . . . . Frauen Anna Sabina Brunemannin selig verstorbenen hertzgeliebten Töchterleins Eva Sabina in einer Trost u. Bedanckungs-Rede den 2. Sept. des 1670. Jahres . . . . . erkläret v. Jo. Christ. Ludeco. Franckfurt a. d. O.

Universitäts- und
Landesbibliothek Düsseldorf

12. Der Christlichen Kauffmannschaft Allgegenwertiger Geleitsmann. Bey . . . . . Leichen bestattung des . . . . . Herrn Martin Harnisches, vornehmen Rahts-Verwandten . . . . . welcher den 3. Sonntag Trinitatis des lauffenden 1683. Jahres . . . . . begraben worden . . . . . Von Gottfr. Wegner.
13. Das bestellte Hauß. Bey Leichbestattung des Herrn Mart. Harnisches . . . . . In der Ab-Abdanckung vorgestellet v. Gotth. Treuern. Franckf. a. d. O.
14. Rector Univers. Viadrinae ad exequias . . . . . Dn. Mart. Harnisch . . . . . invitat. Francof. ad Viadr. 1683.
15. Christianum Levamen quod leniendo moerori mortem . . . . . Dn. Mart. Harnischii . . . . lugentium . . . . . adhibere voluerunt Academiae hujus Viadrinae Proceres. Francof.
16. Epicedia quibus fatum . . . . . Dn. Martini Harnischii . . . . . deplorabant Fautores et Amici. Francof.
17. Pietatis Monumentum Socero, Patri et Avo . . . . . positum a Genero, Filio et Nepotibus. Francof.
18. Memoriae . . . . . Dn. Casimiri ab Osten . . . . Viennae . . . . in Coelestem Patriam evocatus a. 1680 . . . . . scriptus a Fautoribus et Amicis in Acad. Viadrina. Francof.
19. Pietatis et Virtutis Monumentum . , . . . Dn. Casimiro ab Osten . . . . . consecratum erectumque in Acad. Viadrina. Francof.
20. Monumentum . . . . . Dn. Casimiro ab Osten . . . . . consecratum a Sam. Strykio, J. U. D. Francof.
21. Exquisitissimum . . . . exemplar quod in Funere . . . . Dn. Casimiri ab Osten . . . . delineavit . . . . . Phil. Jac. Wolf. Francof.
22. Fama Posthuma . . . . . Dn. Casimiri ab Osten decantata a Francof. Ecclesiae Ministris. Francof.
23. Klag- und Trost-Schreiben an den . . . . . Hn. Erdman Christoph von der Osten, Churfürstl. Brandenb. Hochbestalten Rhat und Land-Voigten zu Stolpe . . . . wegen des . . . . Hn. Casimiri von der Osten Seines . . . . . Sohnes von Ramspeck. Frankf.
24. Trost-Schrifft an den vorhin Genannten von M. Gotth. Treuern.
25. Apostasia Adami s. disputatio de Peccato Protoplastorum Primo etc. . . . . ad disputandum proposita a Chr. Schulteto. Jenae 1624.
26. Dissertatio de Novitate quam . . . . . ad disputandum proponit Jo. Schmidt. Francof. 1693.
27. De optima tum aedificandi tum muniendi ratione . . . . . Respondente Christ. Frider. Schultze. Lipsiae 1692.
28. Disputatio Juridica de Dispensatione Matrimoniali quam . . . . publice ventilandam exhibet . . . . . Chr. Heinr. Schultz. Francof. 1688.
29. Disputatio Inaug. de Comparitione Personali in Judicio, quam . . . . . submittit. Laur. Christ. Welsch. Francof. 1690.
30. Hebdomata Axiomatum Metaphysicorum de Bonitate et Malitate . . . . . Respondente Tobia Krasken, Tribella-Lusato. 1661.
31. Votiva Acclamatio, qua . . . . . Dn. Marc. Stubben Senatorem ac Judicem in hac Civitate Gravissimum Francof. ad Viadrum a. 1664 . . . . prosequi volebat Tob. Kraske.
32. Dn. Jo. Christ. Ludeci . . . . Domini et Fautoris sui plurimum colendi Onomasteriis Felicissima quaeque . . . . . precatur Tobias Kraske. 1665.

Universitäts- und
Landesbibliothek Düsseldorf

390. Joach. Heinr. von Danwitz. Tractat vom Hochwürdigen Abendmal des Herrn. 1633 (Ohne Druckort).

391. Jac. Weller. Wegweiser der Gottheit Christi . . . . . Nebenst dem Anhang, Wider D. Georg. Calixtum, darinnen sein unchristliches Beginnen ausgeführet u. widerlegt wird. Dreßden 1649.

392. Chr. Fr. Krausens Thesaurus Catechetico-Homileticus, oder Catechismus-Prediger-Schatz u. s. w. Dreßden u. Leipzig 1717.

393. S. J. Baumgarten, Entwurf verschiedener homiletischen Zergliederungen oder Dispositionen von Predigten über alle son- und festtäglichen Evangelia vom 1. Advent bis Trinitatis. Theil 1. Halle 1752.

394. S. J. Baumgarten: Entwurf verschiedener Dispositionen von Predigten über alle son- und festtäglichen Episteln vom 1. Advent bis Trinatis. Theil 1. Halle 1754.

395. Asylum, das ist, Aller bedrengten und betrübten Hertzen sichere Zuflucht u. s. w. aus dem 90. Psalm bey des Wolgebornen Herrn, Herrn Heinrich Amß-Helmben Frey Herrn von Promnitz, zur Pleß, auff Soraw u. s. w. Hertzlieben Herrn Söneleins . . . . Christlicher Leichbegengnis, so den 20. Aprilis . . . . . durch Joach. Garcaeum. Franckf. a. O. 1600.

396. Joh. Mehlführers Postilla Davidica, das ist Psalm-Postilla durchs gantze Jahr. Leipzig 1619.

397. Joh. Mathesius, Hochzeitpredigten vom Ehestand und Haußwesen u. s. w. Nürnberg 1575.

398. Das Buch des Heiligen Manns Jobs: Darinnen ein jedes Capittel in gewisse Hauptstück verfasset u. s. w. In 104 Predigten außgelegt durch Joh. Starkium. 2 Theile in 1 Bande. Franckfurt a. M. 1618.

399. Rob. Bellarmini Postill oder Außlegung mehrentheyls Episteln u. Evangelien, so auff Son- u. Feyertagen in der Christl. Catholischen Kirchen gepredigt werden. Jetzo . . . . . durch Phil. Kissing . . . . . auß dem Latein ins Teutsch versetzt. Cöln 1616.

400. 1. Crux Christi, Die schmertzliche und traurige Marter-Woche unsers hochverdienten Heylandes u. s. w. in 11 . . . . Predigten erkläret durch Jo. Heermannum P. L. C. Pfarrern zu Köben. Bremen 1660.

2. Mons Oliveti, oder Christliche Betrachtung der Blutsauren Arbeit, welche unser Hochverdienter Erlöser u. s. w. in 22 Predigten fürgestellt von Joh. Heermann. Nürnberg 1673.

3. Heptalogus Christi. Das ist: Die Allerholdseligsten Sieben Worte . . . . . Jesu Christi, mit welchen Er am Creutze sein Leben geendet hat . . . . . in 7 Predigten erkläret durch Jo. Heermannum. Braunschweig 1651.

401. Georg Fabricii Refrigerium animae. Erquickung der Seelen, daß ist: Schriftmässige Erklärung des 23. Psalms Davids. In Eilff Trostreichen Predigten abgetheilet u. s. w. Briegk 1632.

402. Das . . . . . Buch Hiobs in 55 . . . . . Predigten erkläret durch Gottfr. Olearium. Leipzig 1655.

403. Jac. Weller. Unruhige Klaff- u. Klapper-Müle, das ist: Die Art eines bösen Gewissens, und wie solches zu heilen. In 7 Predigten. Dreßden 1648.

404. 1. Joh. Sturmius. Aurea Constantia, das ist, Die Güldene, Fürnehme Tugendt der Beständigkeit: Aus dem Spruch Jacobi 1, 12. . . . . in 2 unterschiedenen Predigten der Christlichen Gemeine zum Sagan mündlich fürgestellet u. s. w. Franckf. a. O. 1638.

2. Joh. Sturmius. Vocation-Predigt: Auß dem 21. Capitel deß Evangelisten Johannis . . . . gehalten in der Stadt Sagan . . . . . 1633. Franckf. a. O.

405. Wunderglöcklein aus dem Propheten Joel cap. 2 v. 30 angeleutet, das ist 3 Predigten durch Joh. Stralen Sagan. Sil. Archidiac. in Luckaw. Wittenberg 1630.

Universitäts- und
Landesbibliothek Düsseldorf

406. Mart. Molleri Praxis Evangeliorum. Einfeltige erklerung u. nützliche Betrachtung der Evangelien, so auff alle Sonntage u. s. w. in 3 Theilen Görlitz 1610. (Der Titel des 1. Theils fehlt.)

407. 1. Von der höchsten Kunst, der Warhafftigen Erkändtnuß des gecreutzigten Jesu Christi. Ein Christliche Predigt . . . . . Gestellet durch Conr. Wolffg. Platzium. Tübingen 1580.

2. Leichpredigt, Bey dem Begrebnis der Edlen . . . . . Frawen Christina, Geborne von Schlieben, des Edlen . . . . . Gedeon Kindlers von Zackenstein zu Hentzendorff u. Treppeln, des Marggraffthumbs Niderlausitz Cantzlers, geliebten Hausfrawen. Welche zu Lübben den 26. Nov. 1595 . . . . . entschlafen. Durch Joach. Stigium, Officialem u. Pastorem zu Lübben. 1596.

3. Leichpredig. Ueber der Christlichen Leich und Cörper des . . . . . Herrn Casparn von Nostitz des Eltern auf Jamen, welcher daselbst . . . . . den 17. Jan. 1587 entschlafen . . . . . Durch den Alten Laur. Dresserum, Evang. Prediger zu Budissin. Budissin.

4. Leichpredigt, aus der 1. Petri 4. den 23. Dec. 1585. Zu Klittschdorff dem jungen Herrichen des Gestrengen, Edlen Herrn Caspar von Rechenbergs Söhnlein gethan. Görlitz.

5. Georgii Fabricii De Christi Testamento Asseveratio ab . . . . Val. Espich in lucem edita. Cum . . . . . Dn. Burchardi Harbarti Epistola. 1593.

6. De Vera Praesentia utriusque in Christo naturae apud ecclesiam, simplex et moderata confessio Nicolai Menii. Berlini 1582.

7. D. Mart. Luther. Von menschen lere zu meyden. Anttwortt auff sprüche ßo man furet menschen lere zu meyden. Wittemberg 1522.

8. Ein sendebrieff D. Mart. Lut. an Ihan von schleynitz zu Janßhaußen eyner heyrath halben. Wittemberg 1522.

9. Eine Schrift ohne Titel von der Taufe. Gedruckt zu Dreßden 1534.

10. Von den verstümelten, unrechten und falschen Predigten, und andere verdechtige Bücher und Schriften, welche Johannes Aurifaber von Weymar zu Eisleb in Tomos lesset drücken unter des Ehrw. Herrn Doctoris Martini Lutheri Namen. Wittemberg 1565.

11. Das Zierliche Uralte Wapen des Hochlöblichen Stammes u. Fürstlichen Hauses in Pommern. Christlich Illuminiret u. einfaltig explicirt durch Davidem Thymäum, Seelsorgern der Kirchen Christi zu Reyneßwalde in der Herrschaft Sora. Gedruckt zu Sora in Nieder-Lausitz durch Nicolaum Schneider 1589.*)

12. Von der Semptlichen Unterschreibung der Augspurgischen Confession, darauff jetzundt von etzlichen gedrungen wirdt. 1561.

13. Christliche und nötige Betrachtung des einstehenden Jüngsten Gerichts, darinnen u. s. w. durch Matth. Junckhern. 1592.

14. Casimirs Graven von Hohenloe Epitaphion . . . . . Durch Carl Chr. Beyr, Preceptor der Latein. Schul zu Oernigen.

408. Die tröstliche Historia von dem unschuldigen Leiden, Sterben und Begräbnis unsers Herrn und Heylands Jesu Christi, in 15 unterschiedlichen Predigten erkläret durch Greg. Strigenicium. Leipzig 1614.

409. 1. Osculum Ultimum etc. Oder Ehrengedächtnüß bei dem Fürstl. Leichenbegängniß des Weyland Durchlauchtigen . . . . . Caroli des Andern, des H. Röm. Reichs Fürsten, Hertzogen zu Münsterberg in Schlesien, zur Olß, Graffen zu Glatz, ... Gehalten durch Sam. Heinitz, des Olßnischen Fürstenthumbs Superintendenten. Olß 1617.

*) Soweit bekannt, das älteste in Sorau gedruckte Werk.

Universitäts- und
Landesbibliothek Düsseldorf

2. Geistlicher Grab- und Labtrunk u. s. w. Leichenpredigt auf den vorhin Genannten v. Joh. Gebauer, Pfarrern zu Stampen u. Bora. Olß 1617.
3. Laudatio Funebris . . . . . Principis . . . . . Caroli Heinri Principis S. Rom. Imperii, Ducis Sil. Monsterbergensis etc. a Ge. Kirstenio Scholae Olsnensis Rectore. Olsnae 1617.
4. Threnologia in . . . . . analysin . . . . Principis Dn. Caroli Princ. etc. a Th. Sagittario. Vratislaviae 1617.
5. Actus Parentatorins in honorem . . . . Dn. Caroli Principis etc. a Th. Sagittario. Breslae 1617.
6. Procession. So bey dem Fürstl. Conduct u. Leichbegängnüß des . . . . . Herren Carll u . . . . . Olsse 1617.

410. Pitzschkauer-Kirchen Neu-Einweihungs-Predigt oder Denck-Dienst- u. Danck-Hauß . . . . . Nach dessen a. 1638 erbärmlichen Einäscherung . . . . . a. 1688 . . . . neu eingeweihet v. Abr. Rothen. Guben 1689.

411. Haupt-Guth der Schäzlein Christi. In einer Leichpredigt . . . . bey . . . . Begräbnus deß . . . . Herrn Dav. Scheinemanns, Beider Rechte Doctoris, Fürstl. Würtemberg. Raths, Collegii Illustris Prof. etc. vorgestellet durch Joh. Ad. Osiander. Tübingen 1676.

412. Cardiopharmacon oder Hertzstärkung bei . . . . . Exequien der . . . . Frawen Magdalenen, Frawen von Killitz, Gebornen Schaffgottschin . . . . . durch Mich. Zeidlerum, Pastorn u. Super. zu Muskaw. Görlitz 1628.

413. Gottes Gedenckbuch . . . . . bei der Christl. Leich-Bestattung deß . . . . Herrn Joh. Brunnemanni, Hochberühmten Icti, Chur-Fürstl. Brand. Rahts u. s. w. v. Jo. Chr. Ludeco Franckf. 1672.

414—415. G. Langevoith. Außlegung über die schöne Außbündige Häupt-Epistel . . . Pauli an d. Römer. In einfältige kurtze Predigten gefasset. Leipzig 1607.

416—417. Fr. Balduin Postill oder Außlegung der Sonntägl. u. vornembsten Fest-Evangelien über das gantze Jahr. Theil II u. III. Wittenbergk 1624—1625.

418. Quies Beatae Animae . . . . . bey . . . . Leichbestattung der . . . . . Frawen Dorotheen Unruhin, Gebornen Rotenburgin deß . . . . . Herrn Heinr. v. Unruhe u. Mödnitz vielgeliebte Ehefraw, welche zu Soraw . . . . . 1628 . . . . entschlaffen . . . . Gehalten durch Petr. Flöterum, Sorawischen Hoffprediger . . . . Wittenb. 1628.

419. 1. Joh. Hier. Wieglebs Predigten zum 2. Jubelfest der Evangelisch-Lutherischen in der St. Georgenkirche zu Glaucha an Hall gehalten mit einer Einleitung zur Reformation. (Ohne Titel.)
2. Vortrab einer Historischen Nachricht, welcher gestalt das 2. Jubelfest . . . . . bey hiesiger Friedrichs-Universität, in allen Christ-Lutherischen Kirchen der Stadt Halle u. s. w. Durch Sincerum. Halle 1718.
3. Öffentliches Jubel-Zeugniß von der Evang. Reformation . . . . . vor der versammelten Universität abgeleget v. P. Antonio u. J. D. Herrnschmid. Halle 1718.
4. M. Schwartz, die Beständige Treue des Evang. Lutterthums am 25. Oct. 1717 u. s. w. Halle 1717.
5. J. M. Heineccius, Hundertjähriges Denckmahl der Reformation u. s. w. Halle 1718.
6. Das Evangel. Wittenberg, wie es das 2. Jubel-Fest der Reformation begangen. Wittenberg 1717.

Universitäts- und
Landesbibliothek Düsseldorf

420—421. Ph. Jac. Spener, Theol. Bedencken u. and. Briefliche Antworten. 4 Theile in 2 Bänden. Halle 1712.

422. Ph. Jac. Spener, Letzte theol. Bedencken u. andre briefl. Antworten. Nebst einer Vorrede v. Karl Hild. v. Canstein. 3 Theile in 1 Bande. Halle 1721.

423. 1. Siegfrieds Bescheidene Beleuchtung des vom Hn. Baumgarten . . . . . gefälleten . . . . Urtheils über die Evangelisch-Märische Kirche u. s. w. 1744.

2. Die gegenwärtige Gestalt des Creutz-Reichs Jesu in seiner Unschuld. D. i. Verschiedene deutl. Wahrheiten denen unzehligen Unwahrheiten gegen eine bekante Evang. Gemeine. In 3 Abtheilungen. Frankfurt u. Leipzig 1745.

424. Chr. Fr. Börner, Auserlesene Bedenken der Theol. Facultät zu Leipzig. Leipzig 1751.

425—427. S. J. Baumgarten, Untersuchung Theologischer Streitigkeiten. Mit einigen Anmerkungen, Vorrede u. fortgesetzten Geschichte der christl. Glaubenslehre herausgeg. v. J. S. Semler. 3 Bände. Halle 1762—1764.

428. Jac. Weller, Abwischung der unchristl. Lästerung, damit Ge. Calixtus P. P. zu Helmstett in seiner so genannter Wiederlegung u. Verantwortung die Ehre Jesu Christi beschmützet u. s. w. Dreßden 1652.

429. Joh. Gottl. Stoltze, Das Recht Evangel. Fürsten in Vertheidigung der Wahren Evangel. Lehre, so in unserer Formula Concordiae enthalten u. s. w. Altenburg (ohne Jahreszahl).

430. Jo. Hülsemanni Extensio Breviarii Theologici exhibentis praecipuas et recentiores Christianae Fidei Controversias. Lipsiae 1603.

Jurisprudenz.

431. Hug. Grotii de Jure Belli ac Pacis libri III etc. novis Animadversionibus illustrati . . . . Jo. Ge. Simone Jenae 1673.

432. Neu Vermehrtes und Vollständiges Corpus Juris Ecclesiastici Saxonici oder Churfl. Sächs. Kirchen- Schul- wie auch andere darzu gehörige Ordnungen u. s. w. Dreßden 1773.

433. Nucleus Saxonicarum Constitutionum Divi Augusti novissimis additionibus et observationibus theoretico-pract. auctus a Ge. Jac Leikherro. Dresdae 1685.

434. 1. Criminal-Process, in Sache des hohen Verraths vor solenner Versammlung eines . . . . . Parlaments, zwischen denen Eingesessenen in Engeland . . . . . und dann Ihrem gegenwärtigen Könige Jacobo dem Zweiten u. s. w. Edenburg in Schottland 1688.

2. Die verworffene Fürstenbergische Chur-Mütze und der darauff erfolgte weit aussehende Krieg u. s. w. 1689 (ohne Druckort).

3. Die wieder-rechtlich angemassete Cron von Engelland Oder ein Tractat, worin u. s. w. Worbey auch mit angehenget Ein Schreiben betreffende deß Printzen von Oranien Vorhaben u. s. w. Aus dem Engell. . . . . ins Hochteutsche übersetzet. 1689 (ohne Druckort).

4. Memorial Der Englischen Protestanten an Ihre Hoheiten den Printzen und Printzessin von Oranien. Aus dem Holländ. übersetzet. 1688 (ohne Druckort).

435. Chur-Fürstl. Sächsische Landes-Ordnung in dero Marggrafftthumb Nieder-Lausitz, die Unterthanen dero Kinder, Dienst- und Schuldigkeit, so wohl gemeine Handwergsleute, Tagelöhner u. Arbeiter, wie auch Schäffer u. Müller betreffendt. Dreßden 1662.

436. Des Durchläuchtigsten . . . . . Augusten, Hertzogen zu Sachsen, des H. Röm. Reichs Ertzmarschalchen u. Churfürsten u. s. w. Vorordenungen u. Constitutionen des Rechtlichen Process u. s. w. Dreßden 1630.

Universitäts- und
Landesbibliothek Düsseldorf

437. Des H. Röm. Reichs vornehmsten Grund-Gesetze Oder Harmonisches u. Chronologisches Staats-Lexicon u. s. w. Leipzig u. Rudolstadt 1740.

Medicin.

438. Dan. Sennerti Institutionum Medicinae libri V. Witteb. 1611.

439. Ein außerlesen schön Artzney- u. Kräuter-Buch von mancherley bewehrten Experimenten u. Artzneyen, dadurch den Menschlichen Cörper in zutragenden Fällen, da man die Medicos nicht haben kan, vom Häupte an biß auff die Füsse mag Rath schaffen u. s. w. Durch den Wolgelehrten D. Apollinarem zusammen getragen u. s. w. Erffurdt 1634.

J. D. Rauert, Sorau N.L.

Universitäts- und
Landesbibliothek Düsseldorf

437. Des H. Röm. ... tze Oder Harmonisches u. Chronologisches Staats-Lexicon ...

438. Dan. Sennerti In ... 1611.

439. Ein außerlesen sch ... mancherley bewehrten Experimenten u. Artz-neyen, dadurch de ... Fällen, da man die Medicos nicht haben kan, vom Häupte ... ffen u. s. w. Durch den Wolgelehrten D. Apollinarem zu ... 4.

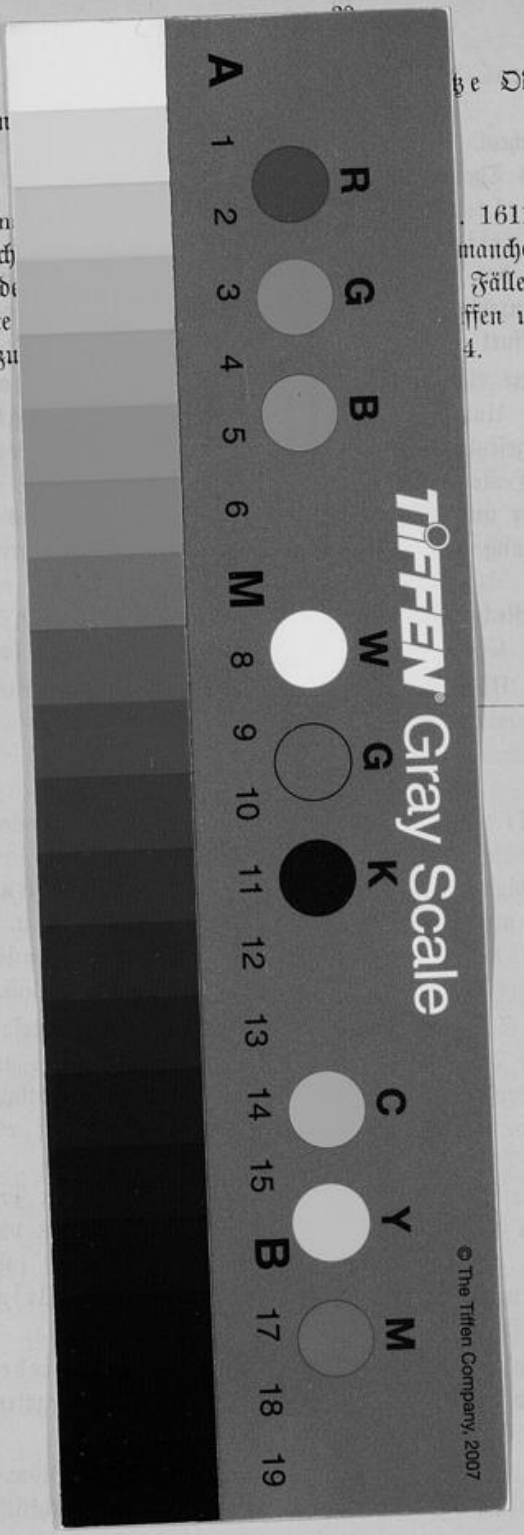

J. D. Rauert, Sorau N.L.

Universitäts- und
Landesbibliothek Düsseldorf