Beiträge zur Textkritik

der

Scriptores Historiæ Augustæ

von

Friedrich Walter,
K. Gymnasialprofessor.

Programm zum Jahresbericht
des K. Neuen Gymnasiums
in Regensburg
für das Studienjahr 1908|1909.

Druck von Heinrich Schiele, Regensburg.

9re
9 (1909)

Universitäts- und
Landesbibliothek Düsseldorf

Universitäts- und
Landesbibliothek Düsseldorf

Beiträge zur Textkritik

der

Scriptores Historiæ Augustæ

von

Friedrich Walter,
K. Gymnasialprofessor.

Programm zum Jahresbericht
des K. Neuen Gymnasiums
in Regensburg
für das Studienjahr 1908|1909.

Bibliothek des Städt. Gymnasiums * Düsseldorf *

Druck von Heinrich Schiele, Regensburg.

Universitäts- und
Landesbibliothek Düsseldorf

UNIVERSITÄTS- UND LANDESBIBLIOTHEK
DÜSSELDORF

Universitäts- und
Landesbibliothek Düsseldorf

Vorbemerkung.

Für die Textkritik der scriptores historiae Augustae kommt als einzige zuverlässige Überlieferung der codex Palatinus in Betracht. Auf gleiche Stufe mit ihm stellte man früher den Bambergensis, aber Mommsen und Dessau wiesen nach, dass er aus dem Palatinus abgeschrieben ist.

Diese Handschrift bildet also die alleinige Grundlage des in äusserst schadhaftem Zustande auf uns gekommenen Textes, zu dessen Verbesserung die folgenden Zeilen beizutragen suchen. Wir unterscheiden zwischen Lückenhaftigkeit und Verderbnis des ursprünglichen Wortlautes, betrachten also zuerst solche Stellen, welche eine Ergänzung, sodann andere, welche eine Änderung der Überlieferung erfordern.

Die Kritik besitzt in der Ausgabe der scriptor. hist. Aug. von Peter (2. Auflage, Leipzig 1884) und im Lexikon von Lessing (Leipzig 1901—1906) treffliche Hilfsmittel.

Zitate ohne Angabe des Autors beziehen sich auf die script. hist. Aug.

Universitäts- und
Landesbibliothek Düsseldorf

Ergänzungen der Überlieferung.

I. 3, 4, 8 (Capitolini Antoninus Pius) huius primum hoc fertur, quod cum uxore argueretur quasi parum nescio quid suis largiens, dixerit: ‚Stulta, posteaquam ad imperium transivimus, et illud, quod habuimus ante, perdidimus. — Die editio princeps schreibt ab uxore, der Verfasser mit Einfügung von vier Buchstaben uxoris ore; os steht hier prägnant im Sinne von impudentia: Des Kaisers Gemahlin war dreist genug ihn übertriebener Sparsamkeit zu bezichtigen. Zu dieser Bedeutung des Wortes vgl. Cic. Rosc. Am. 34, 95 venit mihi in mentem oris tui; ab omnibus audacia tua cognoscatur et imprudentia; Cic. fam. 5, 10, 2 si Appi os haberem. tamen hoc sustinere non possem; Verr. 4, 11, 26 in populi Romani conspectum quo ore vos commisistis? ibid. 29, 66 os hominis insignemque impudentiam cognoscite; Rab. 12, 34 quod habent os! quam audaciam! de orat. 1, 38, 175 quod tandem os est illius patroni, qui ad eas causas sine ulla scientia iuris audet accedere? Liv. 26, 32, 4 si ab inferis exsistat rex Hiero, quo ore aut Syracusas aut Romam ei ostendi posse? Plaut. mil. 189 os habet, linguam, perfidiam; Ter. Phorm. 917 quo redibo ore ad eam, quam contempserim ? Ovid. her. 17, 101 non tu plus cernis, sed plus temerarius audes; nec tibi plus cordis, sed magis oris inest.

Sachlich wird die Vermutung uxoris ore gestützt durch eine Bemerkung des gleichen Autors (3, 3, 7) über den Charakter der Kaiserin Faustina: De huius (Antonini Pii) uxore multa dicta sunt ob nimiam libertatem et vivendi facilitatem, quae iste cum animi dolore compressit. — Gegen Mommsens Vorschlag uxor argueretur spricht die Lebhaftigkeit der Zurechtweisung (stulta!), die nur erklärlich ist, wenn der Vorwurf von Faustina ausging.

II. 4, 3, 2 Capitolini Antoninus Philos.) audivit et Sextum Chaeronensem, Plutarchi nepotem, . . . et Cinnam Catulum, stoicos; <inter> peripateticae vero studiosos audivit

Universitäts- und
Landesbibliothek Düsseldorf

Claudium Severum („von den Anhängern der peripatetischen Philosophie“ oder „als einen Vertreter der p. Ph. hörte er den Cl. S.“). Hier ersetzt also das von mir eingefügte <inter> den genitivus partitivus wie 1, 21, 4 inter cibos unice amavit tetrafarmacum; ähnlich ist es gebraucht 24, 32, 5 Calpurniam maiores nostri inter sacratissimas feminas adorarunt; Tac. ann. 12, 54 Quadratus Felicem inter iudices ostentavit (als einen der Richter); Germ. 24 aleam inter seria exercent (= ut rem seriam). Peter schrieb studiosum audivit.

III. 5, 4, 11 (Capitolini Verus) Marcus haec omnia (die Laster seines Bruders) † nesciens dissimulabat prae pudore illo, ne reprehenderet fratrem; Peters Vermutung <non> nesciens entspricht dem Sinne nach, doch findet sich bei den script. h. A. dieses auch sonst seltene Partizip nur 25, 17, 3 (während ignorans sechsmal vorkommt) und die Verbindung non nescio gar nicht; der Fehler wird also in nesciens liegen und <sa>ne sciens zu schreiben sein. Die erste Silbe von sane konnte leicht ausfallen, da eine solche mit dem gleichen Vokal vorausgeht. — Sane heisst „freilich, allerdings“ wie 18, 64, 4 scio sane plerosque negare hunc a Caesare appellatum esse; qui verum prorsus ignorant; Apul. met. 11, 27, conveni eum sane nec ipsum sermonis ignarum; Cic. Quinct. 3, 11 sane ceterarum rerum prudens, una in re minus consideratus. Zu haec sciens vgl. 23, 14, 7 hoc scientes. — Weniger einfach ist Petschenigs Vorschlag haec omnino sciens.

IV. 12, 2, 2—5 (Capitolini Clodius Albinus) enthält einen angeblichen Brief des Commodus an den von ihm zum Nachfolger ernannten Clodius Albinus über dessen Befugnisse; auch ein äusseres Zeichen seiner Würde erhielt Albinus im Briefe zugesichert: ‚Sane ut tibi insigne aliquid (so die erste Hand des cod. Palat.) imperialis maiestatis accedat iam, habebis utendi coccini pallii facultatem . . . habiturus et purpuram, sed sine auro. Accedat iam lese ich mit Einfügung dreier Buchstaben statt des handschriftlichen accedam (wofür Peter adiciam schreibt); zu iam = „schon jetzt, sofort“ vgl. 6, 9, 11 in Albanum mox veniam; tamen iam hortor, ut rebelliones acerrime persequaris, zu accedat Terent. hec. 506 paulum vobis pecuniae accessit; Plin. pan.

Universitäts- und
Landesbibliothek Düsseldorf

19, 2 plerisque reverentia ex eo accesserat, quod tu illos reverebaris.

V. 15, 8, 1 (Capitolini Opilius Macrinus) appellatus igitur imperator † susceptos contra Persas profectus est. — Es muss wohl heissen suscepto sceptro (nach Übernahme der Regierung; vgl. suscepto imperio 20, 30, 1; Lactant. m. pers. 24; Tac. ann. 13, 14); das vorausgehende imperator veranlasste die Wahl des selteneren Wortes, welches in übertragener Bedeutung schon Lucr. 3, 1036 sceptra potitus steht, dann bei Vergil (z. B. Ge. 2, 536 ante sceptrum Dictaei regis) und den späteren Dichtern sich findet, so Val. Flacc. 8, 14 und Auson. p. 189 Peip. sceptra gerere; Val. Flacc. 5, 485; Lucan. Phars. 8, 559 und Auson. p. 51 Peip. sceptra tenere; Auson. p. 186 P. succedunt sceptra Vitelli; vgl. Pac. pan. Theod. Aug. 8 sceptro et solio destinatus; ibid. 12 sceptra capere. Ganz ähnlich sagt Suet. Ner. 43 susceptis fascibus (nach Antritt des Konsulates).

Möglicherweise bezieht sich der Ausdruck suscepto sceptro darauf, dass Macrinus nach seiner Erhebung durch die Soldaten die Bestätigung vom Senate verlangte,*) der sofort (15, 7, 4) einwilligte und jedenfalls Gesandte an Macrinus abschickte, vermutlich mit den für den neuen Kaiser bestimmten Herrscherabzeichen (wenn man einen Schluss ziehen darf aus 24, 25, 4 Aurelianus pictus est utrique (Tetrico) praetextam tribuens et senatoriam dignitatem, accipiens ab his sceptrum, coronam, cycladem, vgl. Verg. Aen. 8, 505 oratores ad me regnique coronam cum sceptro misit).

VI. 17, 28, 6 (Lampridii Heliogabalus) transegit et dierum actus noctibus et nocturnos diebus, . . . ita ut sero de somno surgeret et salutari inciperet, mane autem dormire inceptaret. <Patebat> amicis cotidie nec quemquam facile indonatum relinquebat, nisi quem frugi quasi perditum repperisset. — Das vom Verf. eingefügte <patebat> konnte nach inceptaret leicht ausfallen; es bedeutet: „Er war zugänglich, schenkte Gehör“; hiezu passt das folgende nec quemquam facile indonatum relinquebat. Patere steht in dieser Bedeutung von Herrschern und Gottheiten, vgl. Amm. Marc. 26, 10, 12 imperator

*) Vgl. seinen Brief an den Senat, 15, 6, 5: Milites detulerunt ad me imperium, cuius ego, p. c., interim tutelam recepi, tenebo regimen, si et vobis placuerit, quod militibus placuit u. s. w.

Universitäts- und
Landesbibliothek Düsseldorf

criminantibus patens et funereas delationes adsciscens; Manil. 1, 50 deus patuit ministris; Stat. silv. 4, 1, 45 omnes patuere dei (s. Vollmer z. St.); Justin. 3, 1, 2 regiam ingreditur (nam amicitiae iure semper illi patebat). — Am Satzanfang steht patebat wie die Verba in dieser vita häufig, z. B. 17, 26, 6 iocabatur; 17, 29, 9 amabat; 17, 32, 7 ridebat. — Peter schrieb, Casaubonus folgend: Amicis cotidie <aliquid dabat>.

Eine ähnliche Lücke findet sich 7, 11, 6 (Commodus) in ipsis balneis edebat. <Adibat> deorum templa pollutus stupris et humano sanguine; die gleiche Ergänzung schlug bereits Klein vor, fügte adibat aber nach templa ein. Die Ausgaben ändern das überlieferte pollutus in polluit. Auch in dieser vita beginnt das Verb öfter den Satz, so 7, 6, 7 mutabantur; 7, 11, 5 lavabat; 7, 13, 8 agebanturque.

VII. 18, 9, 4 (Lampridii Alexander Severus) sagt dieser Kaiser im Senate über Heliogabalus: ‚Nuper certe, patres conscripti, meministis, cum ille omnium non solum bipedum sed etiam quadripedum spurcissimus Antonini nomen praeferret, qui gemitus omnium fuerit, cum per populi et honestorum coronas una vox esset hunc † inte Antoninum dici, per hanc pestem sanctum violari nomen.‘ — Da der Sinn ist: Alle stimmten darin überein, dass der geheiligte Name der Antonine dadurch entweiht werde, dass Heliogabalus (qui Antoninorum ultimus in summa impuritate vixisse memoratur, 15, 7, 8) ihn führe, erscheint das von Peter statt inte vorgeschlagene inepte als zu schwach; denn keine blosse Geschmacklosigkeit war es, dass H. sich diesen Namen beilegte, sondern eine Versündigung an den ‚numina reipublicae‘ (wie die Antonine 10, 21, 4 heissen; vgl. 18, 9, 1 Antoninorum nomen vel iam numen), ein Religionsvergehen; daher schreibe ich inceste, sündhafterweise; vgl. Lucret. 1, 99 Iphianassa ad aras deducta est, ut casta inceste hostia concideret; Liv. 1, 45, 6 quidnam tu, hospes, paras? inceste sacrificium Dianae facere? Cic. Cael. 14, 34 ideo aquam adduxi, ut ea tu inceste utereris? Tac. hist. 5, 4 profana illic (apud Iudaeos) omnia, quae apud nos sacra, rursum concessa, quae nobis incesta. — Zum Gegensatze inceste — sanctum vgl. Naz. pan. Const. Aug. 8 sileantur haec, ne sanctissimas principis laudes sermo talis incestet.

Universitäts- und
Landesbibliothek Düsseldorf

VIII. 18, 10, 2 (Lampridii Alexander Severus) sagt der Kaiser: ‚Si Antonini nomen accipio, possum et Traiani, possum et Titi, possum et Vespasiani'. et cum diceret, adclamatum est (vom Senate): ‚Quomodo Augustus, sic et Antoninus'. item imperator: ‚Video, patres conscripti, quid vos <adducat> ad hoc nobis nomen addendum.' — Das in den Handschriften fehlende adducat ist vom Verf. eingesetzt, vgl. in der nämlichen vita 18, 55, 1 in Persas profectus Artaxerxen regem potentissimum vicit, cum ipse cornua obiret, . . . manu plurimum faceret, singulos quosque milites ad laudem (zur Bravour) verbis adduceret; Gell. 14, 2, 10 nequaquam adduci potui ad absolvendum; Cic. Rosc. Am. 31, 86 num quaerenda causa, quae te ad tantum facinus adduxerit? Caes. b. G. 7, 37, 6 ad suscipiendum bellum adduci; Hirt. b. G. 8, 3, 4 dubitantes terrore ad condiciones pacis adducebat.

Die gewöhnliche Lesart quid vos <moveat> ad . . nomen addendum ist paläographisch weniger wahrscheinlich; zudem kommt movere ad aliquid in diesem Sinne bei den script. h. A. nicht vor*) und ist überhaupt selten; Liv. 35, 12, 5 legatos censuit mittendos, qui suis quemque stimulis moverent ad bellum bedeutet movere soviel als inritare.

IX. 18, 15, 4 (Lampridii Alexander Severus) fures † iudicare iussit in civitatibus ullis nunquam videri, et si essent visi, deportari per rectores provinciarum. — Da iudicare videri iussit nicht richtig sein kann, schlug Madvig iudicatos für iudicare vor; doch gibt iudicata re (Einfügung zweier Buchstaben) den gleichen Sinn: Diebe durften sich nach beendigtem gerichtlichen Verfahren niemals mehr in den Gemeinden sehen lassen, in denen sie sich verfehlt hatten; andernfalls wurden sie aus der Provinz verwiesen. Der Kaiser verschärfte also den Richterspruch durch polizeiliche Massreglung untreuer Beamter — denn diese sind mit fures gemeint, vgl. 18, 28, 2 severissimus iudex contra fures, eosdem solos hostes inimicosque reipublicae vocans; 18, 22, 6 dicens fures a republica pellendos. — Zu iudicata re vgl. 18, 28, 4 damnatus

*) 23, 9, 2 inter haec ingens querella de patre (Valerian), quem inultum filius liquerat et quem externi utcunque vindicaverant. Nec tamen Gallienus ad talia movebatur obstupefacto voluptatibus corde heisst ‚ad talia movebatur', nicht „er wurde hiezu bewogen", sondern „er blieb solchen Tatsachen gegenüber gleichgültig".

Universitäts- und
Landesbibliothek Düsseldorf

est re probata und 7, 6, 10 res iudicatas rescindebat; Cic. Verr. 2, 28, 69 rem iudicatam non rescindere; Flacc. 21, 49 re iudicata stari ostendit placere; Cluent. 20, 57 rem iudicatam labefactare conari; dom. 27, 72 utrum peccato meo exsulis nomen subeo an re iudicata?

X. 18, 29, 3 (Lampridii Alexander Severus) usus vivendi eidem hic fuit: Primum, si facultas esset, rem divinam faciebat. Si id non poterat, pro loci qualitate vel vectabatur vel piscabatur vel deambulabat vel venabatur. Dehinc si hora permitteret, actibus publicis post multa <demu>m operam dabat, idcirco quod et res bellicae et civiles per amicos tractabantur, sed sanctos et fideles et numquam venales, et tractatae firmabantur, nisi quid novi etiam ipsi placeret. — Severus pflegte also erst nach mannigfacher Tätigkeit (gottesdienstlichen Verrichtungen, körperlichen Übungen usw.) an die Staatsgeschäfte zu gehen, weil diese von verlässigen Freunden erledigt wurden und deren Verfügungen bloss bestätigt zu werden brauchten, wenn er nicht selbst eine neue Anordnung traf.

Der cod. Palat. hat post multam; der Vorschlag post multa rührt von Scaliger her, die vier ersten Buchstaben von demum sind Zusatz des Verfassers; Krauss und Peter lesen permultam operam dabat, eine Vermutung, die Lessing mit Recht missbilligt, weil sie den kausalen Zusammenhang der folgenden, durch idcirco quod eingeleiteten Sätze mit dem Vorausgehenden verdunkelt; diese Kausalsätze erklären die Worte post multa demum und geben darüber Aufschluss, wie es möglich war, dass der Regierungstätigkeit des Kaisers eine so vielseitige anderweitige Beschäftigung vorausging. — Zu post multa vgl. 18, 54, 3 post ista; 21, 13, 2 post illa; post haec oft, s. Lessings Lexikon. — Tac. hist. 1, 58 und Suet. Dom. 1 post victoriam demum.

XI. 19, 25, 3 (Capitolini Maximini duo). Als der grausame Maximinus in Ravenna getötet war, ging ein Eilbote nach Rom ab, um die frohe Botschaft den neugewählten Kaisern Balbinus und Gordianus zu überbringen: Forte dies ludorum erat, cum subito sedente Balbino et Gordiano theatrum nuntius ingressus est, atque antequam aliquid indicaretur, omnis populus exclamavit: ‚Maximinus occisus est.‘ Ita et nuntius praeventus et

Universitäts- und
Landesbibliothek Düsseldorf

imperatores, qui aderant, gaudium publicum nutu et consensu indicaverunt. — Mit Recht bemerkt Peter: ‚desideratur comprobaverunt vel tale quid.‘ Die Verderbnis ist jedoch ganz leicht zu beseitigen, da nur ein Buchstabe ausfiel; es muss nämlich heissen: gaudium publicum . . . vindicaverunt = suum fecerunt, sie machten die allgemeine Freude zu der eigenen, sie billigten den öffentlichen Jubel durch Wink und Zuruf.

Vindicare heisst nämlich etwas beanspruchen, sei es als Eigentum oder zur Bestrafung oder zur Beschützung; so erhielt das Wort die scheinbar entgegengesetzten Bedeutungen: 1. sich aneignen; 2. bestrafen, rächen; 3. beschützen, billigen. Hier liegt die dritte vor ähnlich wie 20, 14, 1 nos a Germania Romanam defendimus maiestatem, nos Illyricum a barbaris vindicamus; 17, 14, 2 ire tendunt, ut Alexandrum vindicarent (= tuerentur), Heliogabalum a re publica depellerent; vgl. Sen. ep. 97, 14 prima et maxima peccantium est poena peccasse nec ullum scelus, licet illud fortuna exornet muneribus suis, licet tueatur ac vindicet, impunitum est. Die ausgesprochene Bedeutung „billigen, für etwas einstehen“ hat vindicare Quintil. i. o. 1, 5, 13 Trasumennum pro Tarsumenno multi auctores vindicaverunt; ibid. 1, 5, 26 quod in adverbiis fere solis ac pronominibus vindicant; in ceteris veterem legem sequuntur; Tertull. anim. 3 animam ex dei flatu, non ex materia vindicamus; ibid. 27 etsi duas species confitebimur seminis, corporalem et animalem, indiscretas tamen vindicamus; adv. Marc. 1, 20 reprehendens circumcisionem vindicantes (= probantes); ibid 5, 9 animam sapientium plures divinam vindicantes salvam repromittunt; Quint. decl. mai. 17, 3 (p. 303, 15 Lehn.) ne paenitentiam fateamini, contumacia vindicatis errorem.

XII. 20, 19, 5 (Capitolini Gordiani tres) Gordianus iunior vixit in deliciis, in hortis, in balneis, in amoenissimis nemoribus . . . Vita sua nec † tamen fortitudinem bonis umquam degeneravit semperque inter inlustrissimos fuit cives.— Peter versah die Stelle mit der crux, Salmasius änderte sie einschneidend, indem er schrieb: Vita sua hac tamen fortitudine a bonis numquam degeneravit; von diesen Änderungen halte ich nur fortitudine (ablat. limit.) für nötig und schreibe mit leichter Einfügung von ea: Vita sua nec

Universitäts- und
Landesbibliothek Düsseldorf

<ea> tamen fortitudine bonis umquam degeneravit: „Aber obwohl sein Leben derartig (üppig) war, blieb er doch an Tatkraft niemals hinter den Tüchtigen zurück.“

Das vorangestellte vita sua*) vermittelt den Zusammenhang mit dem Vorhergehenden; das an sich schwache ea erhält durch die Einfügung zwischen nec und tamen die nötige Betonung; ähnlich ist die Stellung 30, 18, 2 nec ei tamen defuit vigor mentis; 1, 8, 11 ei tertium consulatum, nec secum tamen, concessit; 23, 10, 4 nec defuit tamen reverentia; Flor. 2, 10, 23 nec idem tamen; Cic. fam. 10, 30, 5 nec id tamen; Apul. met. 6, 26 nec me tamen; ibid. 9, 18 nec eum tamen. — Vita ea ist konzessiver absoluter Ablativ; den gleichen Gedanken drückt 7, 13, 5 ein Satz aus: Victi sunt sub Commodo tamen, cum ille sic viveret, per legatos Mauri. Zu ea vita vgl. Cic. Qu. fr. 1, 1, 28 non me hoc dicere pudebit, praesertim in ea vita; Tac. hist. 1, 15 ea aetas tua, ea vita. — Degeneravit steht mit dem Dativ (bonis) wie discrepare 30, 4, 7 (fac ut maioribus nostris non discrepemus) nach dem Vorgang der Dichter, vgl. Stat. Theb. 1, 464 Marti non degenerare paterno; Manil. 4, 78 patribus; Claudian. IV cons. Hon. 366 patri; Rutil. Namat. 591 gradibus parentis.

XIII. 21, 2, 7 (Capitolini Maximus et Balbinus) befürwortet Sabinus im Senate die Verleihung der Kaiserwürde an diese mit den Worten: Ego principes dico Maximum et Balbinum, quorum unus in re militari tantus est, ut nobilitatem generis splendore virtutis ei † lexerit, alter ita clarus nobilitate est, ut et morum lenitate rei p. est necessarius et vitae sanctimonia. — Zur Heilung der Verderbnis schlug Lipsius ignobilitatem g. s. v. [ei] texerit (Wölfflin obtexerit) vor, Peter vermutete nobilitatem generi splendor v. invexerit, Haupt vilitatem g. s. v. evexerit, Unger nobilitatem g. s. v. eliserit. Alle diese Vermutungen gehen von der Überlieferung ziemlich weit ab; Verf. tastet diese überhaupt nicht an, sondern vermutet, nobilitatem beibehaltend, dass res p. zwischen generis und splendore ausfiel; der Staat hatte zwischen der nobilitas generis und dem splendor virtutis Maximi zu wählen und entschied sich zugunsten des letzteren, benachteiligte also die

*) Zu sua vgl. 17, 31, 4 iter nunquam minus sexaginta vehiculis fecit avia sua reclamante; 4, 1, 5 natus est . . . avo suo et Augure consulibus; 4, 27, 9 obit labentibus iam filii moribus ab instituto suo u. ö.

Universitäts- und
Landesbibliothek Düsseldorf

nobilitas; daher schreibe ich: In re militari tantus est, ut nobilitatem generis <res p.> splendore virtutis ei <us neg> lexerit: „Maximus ist ein so ausgezeichneter Kriegsmann, dass der Staat wegen seiner hervorragenden Tüchtigkeit den Geburtsadel (in der militärischen Laufbahn) zurücksetzte.“*)

Nobilitas, wozu generis wegen des Gegensatzes splendor virtutis tritt, steht konkret für nobiles wie 19, 8, 9 verebatur, ne propter humilitatem generis a nobilitate contemneretur. Der zwischen generis und splendore leicht mögliche Ausfall von resp. zog die weitere Verderbnis ei lexerit in dem nun sinnlos gewordenen Satze nach sich. — Res p., bei den scriptor. hist. Aug. zumeist abgekürzt, steht wie hier als tätiges Subjekt 26, 17, 2 expetit a te munus solitum nostra res p.; 22, 6, 2 censuram tibi detulit Romana res p.; 25, 4, 3 te res p. requirebat; 25, 9, 1 utinam Gallienum non esset passa res p.! — Splendore ist kausaler Ablativ wie 13, 2, 3 fratrem magna eius humilitate despexit. — Neglegere nobilitatem (vgl. auch 1, 13, 9 Hadrianus ita cum regibus egit, ut eos paeniteret, qui venire noluerunt, causa speciatim Farasmanis, qui eius invitationem superbe neglexerit) heisst „nicht berücksichtigen, zurücksetzen“ wie 1, 3, 10 Hadrianus ut comperit adoptandum se a Traiano esse, ab amicis Traiani contemni desiit ac neglegi; 1, 17, 1 quos in privata vita inimicos habuit, imperator tantum neglexit; Tac. hist. 2, 86 Antonius ab Othone neglectus in nullo Othoniani belli usu fuit.

XIV. 24, 30, 26 (Trebellii Pollionis tyranni triginta) vincti erant pedes (der Aurelians Triumph verherrlichenden Zenobia) auro, manus etiam catenis aureis nec collo aureum vinculum deerat, quod scurra praeferebat. Huic <vita> ab Aureliano concessa est ferturque vixisse matronae iam more Romanae. — <vita> einzufügen scheint mir leichter als mit Peter huic in vita zu ändern. Hic bezeichnet hier wie auch sonst häufig bei den script. h. A. (und schon bei Nepos) denjenigen, dessen Lebenslauf erzählt wird, z. B. 24, 8, 7 huius contio; 24, 13, 3 hic enim; 24, 8, 2 de hoc; 2, 2, 7 huic pater; 18, 4, 6 huic sors; 29, 12, 3 huic uxor (das Pronomen steht wie oben stets am Satzanfang); die übrigen Stellen s. in Lessings Lex. unter hic.

*) Über Herkunft und Laufbahn des Maximus gibt 21, 5, 1—10 Aufschluss.

Universitäts- und
Landesbibliothek Düsseldorf

— Die editio princeps liest: Huic ab A. <vivere> concessum est.

XV. 26, 7, 8 (Vopisci Aurelianus) enthält einen den Eindruck der Echtheit erweckenden Erlass des Kaisers ‚ad vicarium suum' über Pflichten und Lebensführung der Soldaten; der Schluss dieser ‚epistula militaris' lautet: ‚Alter alteri quasi † in nemo quasi servus obsequantur, a medicis gratis curentur, haruspicibus nihil dent, in hospitiis caste se agant, qui litem fecerit, vapulet!' Die letzten Weisungen rügen die Leichtgläubigkeit, Lüsternheit und Streitsucht der Soldaten; über den Sinn des ersten Satzes aber bestehen Zweifel; doch bin ich von der Richtigkeit der Worte: Nemo quasi servus obsequatur! überzeugt. Diese Vorschrift richtet sich gegen zu weit gehende, den Charakter schädigende Willfährigkeit;*) das vorausgehende quasi † in aber enthielt offenbar den Gegensatz zu quasi servus und gab an, wie der Soldat nach dem Wunsche des Kaisers gehorchen sollte; früher dachte ich an quasi tiro (wie jemand, der Unterweisung braucht),**) doch bedingt tiro eine Änderung der Überlieferung; auch scheint quasi minor (wie ein im Range Nachstehender, Untergebener) als Gegensatz zu quasi servus besser zu entsprechen, so dass ich mit Einfügung dreier Buchstaben schreibe: Alter alteri quasi minor, nemo quasi servus obsequatur!

Zu minor vgl. minores—maiores magistratus, ferner 20, 30, 3 Gordianus factione Philippi minor apud omnes fuit. Denique cum se videret minorem haberi, petit, ut aequale saltem inter eos esset imperium; Lactant. m. pers. 18 sagt Galerius zu Diokletian: Si ipse cedere noluisset, se sibi consulturum, ne amplius minor et extremus esset; Veget. 2, 7 tribunus maior — minor. — Das doppelte quasi ist gesichert

*) Servilis patientia bei Tac. ann. 14, 26: Tigranes, Cappadocum ex nobilitate, sed quod diu obses apud urbem fuerat, usque ad servilem patientiam demissus; vgl. Cic. Phil. 2, 34, 86 ita a puero vixeras, ut omnia paterere, ut facile servires.

**) Bekanntlich bedeutet tiro nicht bloss „Rekrut", sondern ganz allgemein „Neuling, Anfänger"; vgl. Martial. 12, 51, 2 semper homo bonus tiro est; Sen. ep. 107, 4 id agendum, ne quid nobis inopinatum sit; hoc cogitatio adsidua praestabit, ut nulli sis malo tiro; Justin. 38, 7, 4 ipse (Mithridates) rudis ac tiro, Scythae locorum vel difficultatibus vel frigoribus instructi; Cic. Verr. 2, 6, 17 provinciae rudis ac tiro; Rosc. Am. 6, 17 tiro ipsum magistrum scelere audaciaque superavit.

Universitäts- und
Landesbibliothek Düsseldorf

durch 30, 11, 3 ut illa statua non quasi Caesari, sed quasi rhetori decerneretur; 25, 14, 15 haec omnia non quasi tribuno, sed quasi duci detuli.

Den Geist der Vorschrift verkennt wohl gänzlich die zudem von der Handschrift weit abgehende Vermutung Hirschfelds (Hermes XXV, S. 291) alter alteri quasi domino (statt in quasi nemo) servus obsequatur; denn der Kaiser vermied es sicherlich, die Soldaten mit Sklaven zu vergleichen; dies tut bei Tac. ann. 1, 17 ein Meuterer um seine Kameraden aufzuwiegeln (velut contionabundus interrogabat, cur paucis centurionibus, paucioribus tribunis in modum servorum oboedirent) und 18, 23, 4 werden Eunuchen mit Sklaven auf eine Stufe gestellt (Alexander Severus eunuchos de ministerio suo abiecit et uxori ut servos servire iussit). Mit Recht wendet sich daher Frankfurter (Wiener St. XIII, S. 253) gegen Hirschfelds Vorschlag und vermutet, in der Sache mit dem Verf. übereinstimmend: Alter alteri quasi in <ordine>, nemo q. s. o. („es schuldet einer dem andern nur den Gehorsam, wie er der Rangordnung entspricht, nicht den des Sklaven"). — Obrecht schrieb: A. a. quasi miles, n. q. s. o.

XVI. 26, 11, 1 (Vopisci Aurelianus) gibt der Autor ein Schreiben des Kaisers Valerian an Aurelian, durch welches letzterer zum Stellvertreter des erkrankten Heerführers Ulpius Crinitus berufen wurde. Der Eingang des Briefes lautet: ‚Si esset alius, Aureliane iucundissime, qui Ulpii Criniti vicem posset implere, tecum de eius virtute ac sedulitate conferrem; nunc te <fortiorem> cum requirere <non> potuissem, suscipe bellum': „Gäbe es einen andern, der die Stelle des U. Cr. vertreten könnte, so würde ich mich mit dir über dessen Brauchbarkeit ins Benehmen setzen; so aber übernimm du den Krieg, da ich einen Tapferen als dich nicht hätte ausfindig machen können!"

Im cod. Palat. fehlt fortiorem, das der Verf. einfügte (und non, das Petschenig einsetzte); in der Stellung zwischen te und cum wurde es vom Abschreiber übersehen infolge Abirrens des Blickes in die vorige Zeile, wo gleichfalls tecum steht. Zur Verbindung fortiorem — requirere vgl. 28, 10, 4 requirendum esse principem aliquem fortem; 25, 16, 3 neque enim illo quisquam fortior invenitur. — <non>

Universitäts- und
Landesbibliothek Düsseldorf

potuissem setzt die mit esset und conferrem begonnene irreale Redeweise fort und stellt das requirere als nicht wirklich hin; der Kaiser sagt nämlich: Ich hätte keinen Tapfreren ausfindig machen können, auch wenn ich mich darum bemüht hätte; weniger ehrenvoll für Aurelian klänge potuerim, das den Sinn zuliesse: Da ich einen Tapfreren nicht ermitteln konnte (über das häufige Vorkommen des irrealen potuissem vgl. Dräger, histor. Synt. § 145a).

Peter versieht die Stelle mit der crux; Petschenig vermutete: Nunc tu, cum requirere <non> potuissem, suscipe bellum; hiegegen spricht aber abgesehen von der ja leichten Änderung des te in tu die harte Ellipse des Objekts zu requirere; zu diesem Verb müsste nämlich aus dem Vorhergehenden alium, qui U. vicem posset implere, ergänzt werden.

XVII. 26, 32, 3 (Vopisci Aurelianus) nach Besiegung der Zenobia und des Firmus vehementer irascens, quod adhuc Tetricus Gallias obtineret, occidentem petit atque ipso Tetrico exercitum prodente deditas sibi legiones obtinuit. Princeps igitur totius orbis, pacatis <post> orientem Gallis Romam iter flexit. — Zu post (von mir eingefügt) orientem ist pacatum zu ergänzen mit ähnlicher Kürze des Ausdrucks wie 19, 3, 5 post argentea praemia torque aureo donatus; 1, 13, 6 cum post Africam Romam redisset; 18, 31, 2 post epistulas amicos admisit (weitere Stellen gibt Lessings Lexikon unter post); vgl. Flor. 1, 14, 1 omnis Italia pacem habuit — quid enim post Tarentum moliri auderent; Tac. hist. 3, 49 post Cremonam (scilic. excisam); Hor. carm. 3, 7, 6 post sidera Caprae u. ö.

Die editio princeps hat pacatis oriente, Gallis (mit Annahme eines Asyndetons), Peter schreibt pacatis oriente et Gallis, doch spricht hiegegen der Numerus des vorausgestellten Partizips.

XVIII. 26, 42, 3 (Vopisci Aurelianus) quid hoc esse dicam tam paucos bonos exstitisse principes, cum iam tot Caesares fuerint? . . . Sed in his optimi ipse Augustus, Flavius Vespasianus, Flavius Titus, Cocceius Nerva, divus Traianus, divus Hadrianus, Pius et Marcus Antonini, Severus Afer, Alexander Mammaeae, divus Claudius et divus Aurelianus. Valerianum

Universitäts- und
Landesbibliothek Düsseldorf

enim, cum optimus fuerit, ab omnibus <his> infelicitas separavit (den Valerianus trennte sein trauriges Geschick von sämtlichen Erwähnten). — Die Ergänzung <his> ist leichter als die durch Obrecht und Peter vorgenommene Änderung von ab omnibus in a bonis. Zur Stellung omnibus his vgl. omnia haec 3, 2, 1; 19, 8, 7; 20, 33, 3; 24, 6, 7; 29, 9, 5 (an allen Stellen nach Aufzählungen wie oben); 6, 9, 5 omnem hanc historiam; 21, 4, 5. Hic findet sich bei den script. h. A. häufig im Sinne von is (der genannte), worüber Lessings Lexikon Auskunft gibt).

XIX. 26, 44, 1 (Vopisci Aurelianus) et Aurelianum quidem multi neque inter bonos neque inter malos principes ponunt, idcirco quod ei clementia, <gloria> imperatorum prima defuerit. — <gloria>, von mir eingefügt, wurde infolge Gleichheit der Endbuchstaben übersehen wie 16, 7, 1 <honor> nach clarior; es ist gleichbedeutend mit decus, ornamentum, vgl. 27, 6, 9 ingens est gloria morientis principis rem publicam magis amare quam filios; Mart. 4, 75, 2 Nigrina, inter Latias gloria prima nurus; in diesem Sinne steht gloria bei den Späteren häufig, so Tac. Germ. 5 ne armentis quidem gloria frontis; Claudian. III. cons. Hon. 175 sol, decus aetherium, terrarum gloria; Auson. Mos. 478 (p. 140 Peip.) veteres, pagorum gloria, luci; Tertull. fem. 1, 6 si concha aliquid intrinsecus pustulat, vitium eius magis debet esse quam gloria. — Der Autor nennt also die Milde den vornehmsten Schmuck der Fürsten; ähnlich Sen. clem. 1, 3, 3 nullum clementia ex omnibus magis quam principem decet und ibid. 1, 26, 5 nullum ornamentum principis fastigio dignius est quam corona ob cives servatos. — Die gewöhnliche Lesart ist imperatorum <dos> prima.

Zu primus = praecipuus vgl. 18, 13, 5 stella primae magnitudinis; Gell. 6, 17, 1 grammaticus primae in docendo celebritatis; Apul. Flor. 12 rostri prima duritia; Plin. n. h. 10, 34, 104 pudicitia illis prima und schon Sall. Cat. 36, 4 otium atque divitiae, quae prima mortales putant.

XX. 28, 8, 3 (Vopisci Probus) spricht der Autor von der Uneigennützigkeit dieses Kaisers, der auf ein wertvolles Pferd mit den Worten verzichtete: ‚Fugitivo militi potius quam forti

Universitäts- und
Landesbibliothek Düsseldorf

hic equus convenit.' Deinde in urnam <nomina>*) milites iussit mittere, ut aliqui eum sorte ductus acciperet. — Das in den Handschriften fehlende nomina setzte ich nach urnam ein, wo es leicht ausfallen konnte; denn die Lesart der Ausgaben milites iussit <nomen suum> mittere verrät sich schon durch den Singular als Interpolation. Der Befehl des Kaisers lautete jedenfalls: ‚Mittite in urnam nomina!' Zudem steht der Plural am Ende des Kapitels: Militibus, quorum nomina exierant; ebenso Sen. ben. 6, 14, 1 si in sortem nomina vestra conici iussissem et tuum nomen inter redimendos exisset, nihil deberes mihi? — Die nämliche Wortstellung wie oben finden wir Sen. contr. 1, 2 coniectum in urnam nomen eius non exiit.

XXI. 28, 12, 4 (Vopisci Probus) sagt ein Mitglied des Senates in Bezug auf diesen Kaiser: ‚Iam vero quid Sarmatas loquor, quid Gothos, quid Parthos ac Persas atque omnem Ponticum tractum, <cum> ubique vigeant Probi virtutis insignia?' „Was brauche ich die (von Probus besiegten) Sarmaten usw. zu erwähnen, da seine glänzenden Waffentaten überall im Ansehen stehen?". — Zum Ausfall des von mir nach tractum eingefügten <cum> vgl. 19, 27, 8 reticulum <cum>; 23, 17, 5 vitrum <cum>; 29, 10, 3 cui <cum>; 30, 13, 3 Diocletianum <cum>. Bisher änderte man vigeant in vigent (mit Annahme eines Hauptsatzes). — Kiessling schlug emicant für vigeant vor, dessen Richtigkeit jedoch erhellt aus Naevius bei Gell. 7, 8, 5 Scipio res manu magnas saepe gessit gloriose, cuius facta viva nunc vigent; Nep. Alc. 5, 5 Lacedaemonii victores viguerant (waren als Sieger gefeiert).

XXII. 28, 18, 7 (Vopisci Probus) Germani omnes, cum ad auxilium essent rogati a Proculo, Probo servire maluerunt quam <perire> cum Bonoso et Proculo. — Die am Rhein wohnenden Germanen wählten also von zwei Übeln (Knechtschaft oder vernichtender Niederlage) das kleinere.

Die Auslassung des von mir ergänzten <perire> wurde veranlasst durch das vorausgehende, in den Schriftzügen ähn-

*) Eine ganz ähnliche Lücke begegnet Tac. hist. 2, 61 Mariccus adsertor Galliarum et deus (nam <nomen> id sibi indiderat); zur Stellung hist. 2, 3 quidam ipsius deae nomen id perhibent; Quint. decl. mai. 15, 2 (p. 227, 24 Lehn.) nomen id imposuit. Nomen hoc steht Sen. contr. 1 praef. med.; Val. Max. 2, 1, 6; Arnob. adv. g. 7, 43; Tertull. adv. Marc. 1, 7.

Universitäts- und
Landesbibliothek Düsseldorf

liche servire. Zu maluerunt — perire vgl. 26, 27, 3 Cleopatram reginam perire maluisse quam in qualibet vivere dignitate; zur Verbindung perire cum Bonoso vgl. 12, 6, 5 Commodum quaerere, qui cum eo perirent; 21, 2, 11 hostis publicus cum filio pereat.

Statt der früher üblichen Lesart cum . . Proculo <esse> schrieb Peter Probo servire m. q. cum Bonoso et Proculo <imperare>; hiegegen lässt sich aber einwenden, dass die Germanen als Bundesgenossen des Proculus, der nach 29, 12, 3 bei ungenügenden Streitkräften auf Veranlassung seiner Frau die Torheit (dementiam) beging sich zum Herrscher aufzuwerfen, oder des Bonosus, über welchen Aurelian sagte: ‚Non ut vivat, natus est, sed ut bibat' (29, 14, 3), auf einen Sieg über Probus kaum rechnen konnten; versprach also eine Erhebung gegen diesen keinen Erfolg, so hatten sie nicht zwischen Knechtschaft und Herrschaft, sondern nur zwischen Abhängigkeit und Untergang zu wählen.

XXIII. 29, 1, 3 (Vopisci quadrigae) Trebellius Pollio ea fuit diligentia, ea cura in edendis bonis malisque principibus, ut etiam triginta tyrannos uno breviter concluderet, qui Valeriani et Gallieni fuere temporibus. Quare etiam <nobis> quoque, etiamsi <minor>, non tamen minima fuerit cura, ut dictis Aureliano, Tacito et Floriano, Probo etiam, magno ac singulari principe „. . . de Saturnino, Bonoso et Proculo et Firmo, qui sub Aureliano fuerant, non taceremus. — Um sich also zu rechtfertigen, dass er das Leben so unbedeutender Männer wie Saturninus usw. nicht übergehe, weist der Autor auf sein Vorbild Trebellius Pollio hin, der sogar über die dreissig Tyrannen in einem besonderen Buche berichtet habe; „daher," folgert er, „mag es auch meine, wenn auch verhältnismässig kleine, so doch nicht ganz geringe Sorge sein, nach den Lebensbeschreibungen Aurelians usw. über dessen Zeitgenossen Saturninus, Bonosus, Proculus und Firmus nicht zu schweigen."

In den Text des cod. Palat. übernahm ich <nobis>*) aus der editio princeps und fügte <minor> nach etiamsi ein; minor

*) Doch könnte auch ein anderes auf den Autor bezügliches Pronomen ausgefallen sein, z. B. das sich leicht einfügende <mea>, welches trotz des Plurals taceremus möglich wäre, da beide Numeri häufig promiscue

Universitäts- und
Landesbibliothek Düsseldorf

war die cura im Vergleiche zu den maiores curae, den vitae des Aurelian, Tacitus und Probus; das Wort konnte zwischen etiamsi und non leicht übersehen oder überhört werden; vgl. 29, 13, 6 veniamus ad Bonosum, de quo multo minora condidi.

Quare etiam steht am Satzanfang wie 4, 27, 8; 8, 3, 1; 16, 2, 7; 21, 17, 1 (14, 5, 8 quare comis etiam); quoque nach <nobis> ist trotz des vorausgehenden etiam nicht anzutasten, denn beide Wörter finden sich öfter im gleichen Satze, besonders bei den Komikern; aus späterer Zeit führt Dräger, Synt. § 319, 3 an: Sen. n. qu. 1, 3, 9 sed etiam in his quoque und Plin. ep. ad Traian. 96, 6 (97 Keil) quidam ante plures annos, nonnemo etiam ante viginti quoque. — Etiamsi steht beim Adiectiv wie 2, 3, 6 etiamsi non summi, medii tamen obtinuit ducis famam; ähnlich 20, 2, 1 etiamsi breviter, ad fidem tamen omnia persecuti sunt; Plin. n. h. 7, 27, 100 quae mihi omnia, etiamsi non prius, attamen clarius fulsisse in Scipione videntur.

Auch Frankfurter suchte die Stelle durch Ergänzungen zu heilen; er schlug vor: Quare [etiam] <mihi> quoque, etiamsi <non eadem>, non tamen minima f. c. — Peter setzte die crux unter Erwähnung der weit abgehenden Vermutung Ungers: Quare etsi iam coerceamus stilum, non tamen m. f. c.

XXIV. 29, 7, 4 (Vopisci quadrigae) sunt enim Aegyptii, ut satis nosti, † venti ventosi, furibundi, iactantes, iniuriosi atque adeo quasi liberi. — Statt des handschriftl. venti sei inventi (sie sind befunden, gelten als) vermutet; vgl. 25, 16, 3 neque enim illo quisquam devotior, fortior, gravior invenitur; 26, 3, 5 minores invenientur Aristoteles Stagirites Eleatesque Zenon? — Zur Trennung des sunt vom Partizip vgl. Gell. 13, 10, 2 sunt adeo libri post mortem eius editi (wie oben präsentisches Perfekt); Cic. l. agr. 2, 34, 93 erant hostiae maiores in foro constitutae. — Ungünstige Urteile lateinischer Schriftsteller über die Ägypter finden sich schon Sen. dial. 12, 19, 6 Aegyptus, loquax et in contumelias praefectorum ingeniosa provincia; Plin. pan. 31 Aegyptii, ventosa et insolens natio.

---

gebraucht werden (vgl. Dräger, Synt. § 9), z. B. Cic. Cat. 1, 9, 22 video, si mea voce perterritus ire in exsilium animum induxeris, quanta tempestas invidiae nobis impendeat; Tac. ann. 14, 43 quidquid hoc in nobis auctoritatis est, destruendum non existimabam.

Universitäts- und
Landesbibliothek Düsseldorf

Die gewöhnliche Lesart ist v i r i (statt venti) ventosi; doch pflegen auch die script. h. A. vir nur dann zu gebrauchen, wenn von männlichen Tugenden die Rede ist (vgl. Lessing s. v.).

XXV. 29, 11, 1 (Vopisci quadrigae) erwähnt der Autor, dass manche den im Orient gegen Probus erhobenen Saturninus mit dem gleichnamigen Gegenkaiser aus der Zeit des Gallienus verwechselten, und berichtet hierauf über das mutmassliche Ende des späteren Saturninus. Sodann bricht er mit den Worten ab: Longum est frivola quaeque conectere, o d i o s i u s dicere, quali statura fuerit, quo corpore, quo decore, quid biberit, quid comederit: ab aliis ista dicantur, quae prope ad exemplum nihil prosunt. — Die Ausgaben haben o d i o s u m , die Lesart der H a n d s c h r i f t o d i o s u s veranlasste mich aber, o d i o s i u s zu schreiben, das eine durch den Zusammenhang verlangte Steigerung zu dem vorausgehenden longum enthält; der Sinn ist nämlich: Es würde zu weit führen alle möglichen unwichtigen, oft unverbürgten Tatsachen zu verzeichnen; noch w i d e r w ä r t i g e r wäre es, zur Sache kaum Gehöriges zu berichten, wie über Körperbau oder Nahrung.

Odiosus steht von unangenehmer Weitschweifigkeit wie an obiger Stelle im Komparativ 26, 12, 3 ne odiosior verbosiorque in ea re videar. Die nämliche leichte Korruptel 15, 7, 2 scriba pontificus statt pontificius (nach Peters Verbesserung); 1, 14, 3 victimarum statt victimarium; 26, 8, 4 severus statt severius (Tac. hist. 4, 58 hostium st. hospitium).

XXVI. 30, 1, 4 (Vopisci Carus) plus timetur de incertis moribus principis quam speratur, maxime in ea re publica, quae recentibus confossa vulneribus Valeriani captivitatem, Gallieni luxuriam, triginta etiam prope tyrannorum caesa civilium membra sibimet vindicantium <i m p e r i a> p e r p e s s a maeruerit. — <i m p e r i a>, von mir eingefügt, konnte, zumal abgekürzt, zwischen vindicantium und perpessa leicht ausfallen; zum Ausdruck vgl. Sall. Cat. 19, 6 Hispanos i m p e r i a saeva p e r p e s s o s ; Stat. Theb. 7, 776 p e r p e s s u r e Creontis i m p e r i a ; silv. 2, 5, 3 imperium pati; Tac. ann. 13, 56 patienda meliorum imperia; Lucan. 2, 315 und Martial. 9, 65, 6 saeva regna pati; Justin. 16, 4, 1 passi sunt tyrannidem. — Zu

Universitäts- und
Landesbibliothek Düsseldorf

tyrannorum imperia vgl. Lactant. mort. pers. 1 principes tyrannorum nefaria et cruenta imperia resciderunt. — Richters tyrannorum <conluvionem>, von Peter mangels eines passenderen Vorschlages in den Text aufgenommen, hat geringe paläographische Wahrscheinlichkeit; bei den script. h. A. kommt das Wort nur 4, 19, 6 vor: ex omnium dedecorum ac scelerum conluvione concretus.

Universitäts- und
Landesbibliothek Düsseldorf

Änderungen der Überlieferung.

XXVII. 4, 8, 12 (Capitolini M. Antoninus philos.) Verus, posteaquam in Syriam venit, in deliciis apud Antiochiam vixit . . ., cum per legatos bellum Parthicum gerens imperator appellatus esset, cum Marcus horis omnibus reipublicae actibus incubaret patienterque delicias fratris et prope † invitus ac volens ferret (volens, nicht nolens, wie Urlichs meinte, hat nach Dessaus Zeugnis der cod. Palat.). — Der Versuch nolens zu schreiben scheitert an dem sicher richtigen, einen stärkeren Ausdruck als patienter ankündigenden et prope, dessen Bedeutung erhellt aus 8, 12, 2 inliberalis ac prope sordidus; 30, 3, 6 amans varietatum semper et prope inimica fortuna iustitiae; Tac. dial. 6 omnibus diebus ac prope omnibus horis; Plin. n. h. 7, 2, 32 in dies ac prope horas; Cic. Verr. 1, 24, 63 cum magna calamitate et prope pernicie civitatis; div. in Caec. 21, 70 aegrotae ac prope desperatae reipublicae; dom. 8, 21 ratione vitae mirabili et prope singulari; Liv. 4, 49, 11 vox stolida ac prope vecors; Quint. decl. mai. 3, 4 (p. 45, 1 Lehnert) periculum ac prope exitium.

Der Fehler liegt vielmehr in invitus; es muss nämlich heissen patienter et prope invitans (scilic. fratrem ad delicias) ac volens: Markus nahm das üppige Leben seines Bruders gelassen hin und es fehlte nicht viel, so hätte er ihn hiezu aufgemuntert und sich damit einverstanden erklärt — jedenfalls aus guten Gründen; denn im Staatsinteresse lag es nicht, dass der verwöhnte Verus den Oberbefehl im Partherkriege persönlich führte, der zudem von dessen Unterfeldherren glücklich beendet wurde, vgl. 5, 7, 1 Verus Antiochiam postquam venit, ipse quidem se luxuriae dedidit, duces autem confecerunt Parthicum bellum. Dieser Auffassung widerspricht nicht 4, 15, 3 tantae sanctitatis fuit Marcus, ut Veri vitia et celaverit et defenderit, cum ei vehementissime displicerent; denn die letzten Worte besagen nur, dass die Laster des Verus den

Universitäts- und
Landesbibliothek Düsseldorf

persönlichen Empfindungen seines Bruders zuwider waren; zudem besteht der erhebliche Unterschied, dass 4, 15, 3 von vitia gesprochen wird, während oben der mildere Ausdruck deliciae gebraucht ist.

Zu invitans vgl. 4, 12, 2 moderantissimus in hominibus deterrendis a malo, invitandis ad bona (ähnl. Sen. ep. 76, 18 vir bonus ab honesto nulla re deterrebitur, ad turpia nulla invitabitur). Das Objekt ist bei invitans zu ergänzen wie Flor. 2, 19, 4 Parthi non dubitavere erumpere ultro quidem invitante Labieno (scilic. Parthos ad erumpendum).

XXVIII. 5, 4, 1 (Capitolini Verus) dato imperio et indulta tribunicia potestate post consulatus etiam honorem delatum (Marcus Antoninus fratrem) Verum vocari praecepit . . . Lucius quidem Marco vicem reddens † si susciperet obsecutus ut legatus proconsuli vel praeses imperatori. — Peters Vermutung sic submisse est obsecutus scheint den ursprünglichen Wortlaut im allgemeinen herzustellen; nur submisse, das gewöhnlich von Bittenden oder Gedemütigten*) gebraucht wird, kennzeichnet das Verhältnis der Brüder zu einander nicht richtig, zutreffender ist wohl sincere „gewissenhaft, pflichttreu", vgl. Fronto p. 135 Nab. homo sincere φιλόστοργος; Auson. p. 22 Peip. sincero colui foedere amicitias; Val. Max. 2, 2, 8 provincias sincere administraverant, Caes. b. G. 7, 20, 8 sincere pronuntiare.

Bei den script. h. A. findet sich sinceritas (26, 9, 6) und sincerissimus (28, 2, 2), während das obige sincere deshalb der Verderbnis anheimfiel, weil ein Abschreiber das ihm fremde Wort der Endung zufolge für eine Verbalform ansah.

XXIX. 8, 2, 4 (Capitolini Pertinax) ad ducenum sestertiorum stipendium translatus in Daciam suspectusque a Marco quorundam † a partibus remotus est . . . Postea prodita est factio, quae illi concinnata fuerat, Marcusque imperator, ut compensaret iniuriam, praetorium eum fecit et primae legioni

*) Zur Bedeutung von submissus vgl. Lucret. 5, 1070 fugiunt submisso corpore plagas; Apul. met. 9, 40 submissus atque incurvatus. — Cic. Planc. 5, 12 submisse supplicarat; Caes. b. c. 3, 19, 5 submissa oratione de pace loqui; Hirt. b. G. 8, 31, 2 submissiores civitates; Tac. hist. 3, 9 submisse scribere; Apul. met. 10, 3 submisso vultu; Claudian. laud. Stil. 2, 72 dominum submissus adorat.

Universitäts- und
Landesbibliothek Düsseldorf

regendae imposuit. — Pertinax wurde also auf einen Argwohn des Marcus hin von seiner Stelle entfernt als Opfer einer Intrige, erhielt aber später, als das Ränkespiel aufkam, wieder ein Kommando. — Statt a partibus liest man artibus, eine Vermutung Eyssenhardts, welche durch die folgenden Worte prodita est factio, quae illi concinnata fuerat, bestätigt wird, jedoch die Schwierigkeit nicht völlig löst, da vor artibus noch ein Wort ausgefallen sein muss, vermutlich impar, sodass ich lese: quorundam impar artibus, den Ränken einiger nicht gewachsen; die Verderbnis erklärt sich einfach: Ein Abschreiber liess nach quorundam die erste Stelle von impar aus und schrieb statt par artibus: a partibus. — Zu impar vgl. 22, 6, 9 veniam eius honoris peto, cui vita impar est, impar confidentia; Veget. 1, 1 Afrorum dolis atque divitiis semper impares fuimus; Tac. ann. 2, 77 relinquendum rumoribus tempus, quo senescant: plerumque innocentes recenti invidiae impares (könnten dagegen nicht aufkommen); ibid. 12, 44 novercae odiis impar pergit ad patruum; Suet. Jul. 15 impar optimatium conspirationi actionem deposuit.

XXX. 8, 9, 10 (Capitolini Pertinax) eos, qui calumniis adpetiti per servos fuerant, damnatis servis delatoribus liberavit in crucem sublatis talibus servis, aliquos etiam mortuos vindicavit. — Die Worte damnatis servis delatoribus sind überflüssig, da in crucem sublatis talibus servis folgt und es sich von selbst versteht, dass der Hinrichtung die Verurteilung vorausging. Mit damnatis delatoribus sind wohl nicht die Sklaven, sondern die öffentlichen Ankläger gemeint, die sich falscher Aussagen von Sklaven bedienten, um deren Herren zu verfolgen; daher schreibt Verf.: damnatis severius delatoribus (leichtfertige Ankläger wurden ziemlich streng verurteilt, Sklaven aber, die ihre Herren verleumdeten, gekreuzigt). Im Komparativ severius liegt eine Einschränkung, die sich erklärt aus 8, 7, 1 delatores convictos graviter puniri iussit et tamen mollius quam priores imperatores, unicuique dignitati, si delationis crimen incurreret, poenam statuens. — Zu severius vgl. 26, 8, 4 testor omnes me etiam timuisse, ne quid etiam erga filium severius; 10, 10, 8 in quos severius (so Petschenig für Severus) animadvertit; Tac. ann. 4, 54 si quid severius in eam statuisset; Caes. b. c. 3, 25, 4 ad suos severius scripsit.

Universitäts- und
Landesbibliothek Düsseldorf

Schon Golisch beanstandete servis delatoribus und schlug saevius vor; doch lässt sich die den delatores gegenüber berechtigte Strenge kaum mit diesem Ausdruck bezeichnen, der auch mit Rücksicht auf 8, 7, 1 (s. oben) graviter puniri iussit et tamen mollius zu stark erscheint.

XXXI. 14, 4, 1 (Spartiani Geta) fuit adolescens decorus, moribus asperis, sed non impius, † anarbore tractator, gulosus, cupidus ciborum et vini varie conditi. — Dass retractator zu schreiben ist, sah schon Salmasius; für das, wie es scheint, noch nicht enträtselte anarbo aber schlage ich a parvo vor; Geta war also a parvo retractator, von klein an zum Widerspruch geneigt. — Rectractator findet sich noch Tertull. ieiun. 15 (Lesart zweifelhaft); zu a parvo vgl. Liv. 1, 39, 6 puerum in domo a parvo eductum; Cic. leg. 2, 4, 9 a parvis didicimus; Caes. b. G. 6, 21, 3 Germani ab parvulis labori ac duritiae student; ähnliche Wendungen bei den script. h. A. 4, 2, 1 fuit a prima infantia gravis; 26, 11, 10 quantus fuerit a puero (nach Peters Vorschlag statt e re vera); 18, 9, 6 a pueritia; 7, 1, 7. 18, 3, 1. 22, 5, 6 a prima pueritia. — Da die einfache Änderung keinem Widerspruche begegnen dürfte, ist eine Erwähnung der von Peter zur Stelle verzeichneten acht Konjekturen wohl überflüssig.

XXXII. 18, 54, 1 (Lampridii Alexander Severus) wird über das unerschrockene Auftreten des Kaisers in einer Soldatenversammlung berichtet, der eine meuternde Legion aus dem Kriegsdienst entliess mit den Worten: ‚Quirites, discedite atque arma deponite!‘ Wirklich fügten sich die Aufrührer: Mirando exemplo depositis armis . . . omnes non ad castra, sed ad devorsoria † vari recesserunt. — Vari, wofür man gewöhnlich varia liest, ist wahrscheinlich in rari zu verbessern; die Meuterer zogen in kleinen Gruppen ab, da die Kraft ihres Widerstandes gebrochen war; ganz ähnlich heisst es Tac. Agr. 37 von den geschlagenen Britanniern: Non agminibus, ut prius, nec alius alium respectantes, rari et vitabundi invicem avia petiere; Caes. b. G. 7, 45, 7 raros milites, ne ex oppido animadverterentur, traducit; Veget. 1, 26 constipati — rariores.

XXXIII. 18, 58, 1 (Lampridii Alexander Severus) quibus (tabellis laureatis) in senatu et apud populum lectis † vario

Universitäts- und
Landesbibliothek Düsseldorf

tempore cum etiam de Isauria optate venisset, omnibus nominibus est ornatus. — Die Züge der Handschrift lassen pari eodemque tempore vermuten, vgl. Cic. Mur. 9, 21 summa in utroque est dignitas; quam ego pari atque eadem in laude ponam; Der Schluss von eodemque wurde wegen des folgenden tempore übersehen oder überhört. — Dass sich pari in vario verbirgt, erkannte bereits Peter.

XXXIV. 19, 11, 7 (Capitolini Maximini duo) Maximinus senior transit in Germaniam cum omni exercitu . . . Ob hoc maxime orientalia secum traxit auxilia, quod nulli magis contra Germanos quam expediti sagittarii valent . . . (cap. 12, 1) Vicos incendit, greges abegit, praedas sustulit, barbarorum plurimos interemit, . . . et nisi Germani † amnes ad paludes et silvas confugissent, omnem Germaniam in Romanam dicionem redegisset. — Der Überfall nötigte also die Germanen zu atemloser Flucht vor den leichten Truppen des Kaisers, weshalb ich statt amnes: exanimes lese, vgl. Verg. cul. 191 exanimis, vix compos mente refugit; Aen. 4, 672 exanimis trepidoque exterrita cursu; Hor. sat. 1, 1, 76 metu exanimis; Tac. ann. 14, 7 pavore ex.; Stat. Theb. 11, 239 exanimi cursu. — Peter vermutete a campis, Eyssenhardt omnes; die editio princeps (und cod. Pal. man. 3) schreibt per amnes, was schon wegen der geringen Ausdehnung des Einfalls (19, 12, 1) unwahrscheinlich ist.

XXXV. 19, 24, 3 (Capitolini Maximini duo) wird die Belagerung von Aquileja durch Maximinus besprochen; des Kaisers Heer litt Mangel an Lebensmitteln, die Stadt aber hatte deren im Überfluss; doch alle Versuche sie einzunehmen scheiterten, bis M. mit seinem Sohne von den eigenen Soldaten ermordet wurde; jetzt änderte sich die Haltung der Belagerten: Milites interfectis publicis hostibus recepti sunt ab oppidanis . . . Post hoc ingens ex Aquileia commeatus in castra, quae laborabant fame, † prae traductus refectisque militibus alia die ad contionem ventum est. — Statt prae schrieb Peter pretio; dies hiesse: Die Verbringung des Proviants in das Lager erfolgte gegen Vergütung; doch ist der Ausdruck etwas unklar; man möchte eher an einen Ankauf von Lebensmitteln durch die Heeresverwaltung als an die Eröffnung eines Marktes denken; indes war das letztere der Fall, wie Herodian 8, 6, 3 bezeugt: *προὔθεσαν — ἀγοράν, ὤνιον παρέχοντες — ἀφθονίαν.*

Universitäts- und
Landesbibliothek Düsseldorf

Wahrscheinlicher erscheint mir, dass nicht die Käuflichkeit der Lebensmittel, sondern die Bereitwilligkeit der Städter dem Heere nunmehr zu helfen betont werden sollte, weshalb ich schreibe: commeatus . . . propere traductus; einer ähnlichen Abkürzung dieses Wortes begegnen wir 19, 14, 4 per † Carthaginem venit, wo Peter propere C. herstellte; vgl. 20, 8, 5 propere ventum est ad urbem; Terent. heaut. tim. 744 ancillas omnes traduce huc ad vos propere.

XXXVI. 20, 30, 8 (Capitolini Gordiani tres) äussert Philippus, der den jungen Gordian von der Herrschaft verdrängt hatte, die Besorgnis posse fieri, ut † ficta quandocumque militum voluntate Gordiano redderetur imperium. — Peter schrieb flexa m. v. (ohne Belegstelle aus den script. h. A.); doch weshalb liest man nicht einfach victa m. voluntate? Der Thronräuber fürchtete, Gordian könnte die Herrschaft wieder erhalten, wenn die Stimmung (Abneigung) der Soldaten gegen diesen überwunden sei, wohl durch den Einfluss der Freunde Gordians, die schon früher Philipps entschiedene Gegner gewesen waren (vehementissime resistebant; 20, 29, 6). — Vincere steht oft in der Bedeutung „umstimmen, beeinflussen", so 24, 24, 5 pudore victus eum, quem triumphaverat, correctorem Italiae fecit; Verg. Aen. 2, 699 victus genitor (von Forbiger erklärt mit expugnata voluntate); Cic. parad. 4, 1, 27 animus vincetur et expugnabitur; Liv. 23, 8, 4 victus precibus lacrimisque. — Zu voluntas Stimmung vgl. 11, 2, 3 adversa populi voluntate.

XXXVIIa. 21, 5, 5 (Capitolini Maximus) pueritiam omnem in domo parentis Pinarii fecit. — Pueritiam fecit dürfte mit 17, 12, 1 histrionicam fecerat oder 18, 27, 7 geometriam fecit nicht zu belegen sein, denn hier heisst facere „ausüben, treiben". Man erwartet egit, wie Kellerbauer, oder transegit, wie Bährens (vgl. 12, 5, 1) vorschlug, aber noch leichter ist die Änderung von fecit in fuit, vgl. 5, 2, 11 fuit privatus in domo imperatoria viginti et tribus annis; dann ist pueritiam omnem Akkusativ der Zeitdauer, der (neben dem Ablativ 10, 4, 4 post consulatum anno ferme fuit otiosus) bei esse steht 18, 40, 3 in thesauris vestem numquam nisi annum esse passus est; Fronto p. 218 Nab. in pannis sunt omnem aetatem; Gell. 16, 3, 1 Romae dies totos eramus; Cic. fam. 13, 19, 1 cum

Universitäts- und
Landesbibliothek Düsseldorf

Romae annum prope fuissem; Plaut. asin. 754 secum esset noctes et dies hunc annum totum; ibid. 849 annum esse cum aliquo.

XXXVIIb. Umgekehrt steht im cod. Palat. fuit statt fecit 28, 1, 2 (Homerus) Achillem tantum in virtutis studio fecit (nach Peters Verbesserung), quantum ipse valebat ingenio und wohl auch 11, 3, 5 in quo officio (in comprehendendis delatoribus) quod Pescennius se honeste gessit, iucundissimum fecit Severo (nach meiner Vermutung); die Ausgaben ändern das handschriftliche iucundissimum fuit in iucundissimus fuit; doch veranlasste diese glatte Wendung kaum eine Verderbnis, die bei iucundissimum fecit weit näher lag. Iucundissimum facere steht nach Analogie von gratissimum facere, vgl. 26, 31, 9 mihi gratissimum feceris; Cic. Rosc. Am. 18, 51 nihil esset, quod aut patri gratius aut sibi iucundius facere posset; Verr. 2, 6, 16 videor mihi gratum fecisse Siculis, quod eorum iniurias sim persecutus; Caes. b. G. 1, 44, 12 sese nobilibus gratum esse facturum u. ö.

XXXVIII. 21, 5, 10 (Capitolini Maximus et Balbinus) wird von der glänzenden Laufbahn des Stadtpräfekten Maximus gesprochen, eines homo novus, dessen Verdienste der Senat durch Erhebung zum Kaiser ehrte: Quare † veluti senatus ei, homini — quod non licebat — novae familiae, imperium tamen detulit. — Für das korrupte veluti vermutete Bährens renuenti, Petschenig vel iure, Peter vel cunctus; doch kommt der Überlieferung noch näher vel nolenti; vel findet sich in der Bedeutung „sogar" nach Lessings Lexikon 15mal bei den script. h. A.; z. B. 15, 5, 5 vel sceleribus; 18, 34, 5 vel in publico convivio; vgl. ferner Sen. ep. 37, 2 ista vel inviti patiuntur; Fronto p. 253 Nab, te vel invitum lego (hingegen sagt Cic. Deiot. 1, 3 vocem elicere etiam ab invito; Suet. Aug. 16 etiam invito Neptuno); zu nolenti (= invito) vgl. 29, 11, 1 Probo paene nolente; Quint. decl. mai. 3, 6 (p. 46, 9 Lehnert) oblatam nolenti munerum vacationem; Tertull. adv. Marc. 2, 13 bonum etiam nolentes appetere; Apul. met. 7, 23 vobis suadeo nolentibus; Sen. contr. 5, 32 patre nolente; Sen. ep. 110, 10 nolente rerum natura; Lucan. 1, 274 quamvis nolente senatu.

XXXIX. 23, 5, 6 (Trebellii Pollionis Gallieni duo) schliesst der Autor die Schilderung der damaligen Bedrängnisse des

Universitäts- und
Landesbibliothek Düsseldorf

Reichs mit der Bemerkung: Neque usquam quies mediocriter salutem ostentare † est (so hat der cod. Palat.). — Als Kern der Überlieferung und Hauptgedanke erscheint mir: Neque usquam quies (zur Allitteration vgl. Plaut. merc. 862 neque quiescam usquam); zu ergänzen ist fuit wie 27, 2, 2 quanta populo quies; Flor. 2, 33, 49 nec ab oceano quies; Tac. ann. 11, 24 tunc solida domi quies; Ovid met. 12, 48 nulla quies intus (scilic. est). Auch 28, 18, 4 in oriente quies fuit spricht für die Richtigkeit des obigen usquam quies. — Nach diesem Worte füge ich quae ein und ändere ostentare est in ostentaret, so dass die Stelle lautet: N. u. quies, <quae> m. salutem ostentaret: „Nirgends herrschte Ruhe, die das Gedeihen des Reiches nur einigermassen in Aussicht gestellt hätte (hätte erhoffen lassen)".

Eine erheblich andere Lesart bietet die editio princeps, der Peter gefolgt ist: Neque usquam spes mediocriter salutem ostentare visa est; doch beruht sie vermutlich auf Interpolation; denn erstens ist spes salutem ostentare visa est ein verschrobener Ausdruck statt spes salutis ostentata est; sodann erwartet man bei ostentare nicht usquam, sondern eine Bestimmung auf die Frage woher?, etwa ab ulla parte, vgl. Sen. controv. 1. praef. obversantia mihi et iam ex aliqua parte se ostendentia. — Auch Petschenig und Lessing halten spes für falsch; ersterer schlug vor: Ne qua usquam quies m. salutem ostentaret.

XL. 23, 9, 5 (Trebellii Pollionis Gallieni duo) werden die traurigen Zustände im Reiche unter der Regierung des Gallienus geschildert, dessen Vater Valerian als Gefangener im Partherlande lebte. Gleichwohl gab dieses öffentliche Unglück einigen Übermütigen in Rom Gelegenheit zu einem Scherze: Cum grex Persarum quasi captivorum per pompam (rem ridiculam!) duceretur, quidam scurrae miscuerunt se Persis diligentissime scrutantes omnia atque unius cuiusque vultum mira inhiatione mirantes. A quibus cum quaereretur, quidnam ageret illa sollertia, illi responderunt: ‚Patrem principis quaerimus'. Quod cum ad Gallienum pervenisset, scurras iussit vivos exuri. — Der schwer gebüsste Scherz bestand also darin, dass die Spassvögel unter den angeblichen Persern den gefangenen Vater des Kaisers suchten; daher durchforschten sie alles und prüften mit auffallendem Begaffen die Gesichtszüge

Universitäts- und
Landesbibliothek Düsseldorf

eines jeden einzelnen, ob sie nicht den Verschollenen erkennen könnten, dessen Los das Volk lebhaft bedauerte (23, 9, 2 ingens querella de patre); es handelt sich demnach hier nicht um ein Anstaunen, sondern um ein prüfendes Betrachten der Züge, weshalb mirantes in rimantes verbessert werden muss.

Scrutantes — rimantes haben ähnliche Bedeutung, wie ein Vergleich von oculis caeli rimari plagas (Varro bei Non. p. 382; Menippear. rel. 233 Buechel.) mit caeli scrutantur plagas (Ennius bei Cic. rep. 1, 18, 30 und div. 2, 13, 30) lehrt; auch sonst findet sich rimari häufig im Sinne von „aufspüren, erforschen", so mit gleichem Objekte wie oben Stat. Theb. 11, 526 ignescentia cernunt per galeas odia et vultus rimantur acerbo lumine; ibid. 9, 69 quae primum vulnera rimer (so Schrader; Handschriften mirer; die gleiche Verderbnis wie an unserer Stelle!); ibid. 5, 210; 12, 289 visu sagaci rimatur positos; Verg. Aen. 11, 749 partes rimatur apertas, qua vulnus letale ferat; German. Arat. 343 Leporem rimare sub orione! Quint decl. mai. 12, 13 (p. 230, 2 Lehnert) quem rimantes non invenere proximi; Sueton. Vit. 17 und Apul. met. 2, 26 rimari singula; Fronto p. 24 Nab. ita linum obsignavi, ne musculus iste aliquid aliqua rimari possit. — Tropisch steht das Wort schon Cic. div. 1, 57, 130; ferner Quint. i. o. 3, 4, 6 mihi cuncta rimanti; ibid. 5, 13, 23 und 12, 8, 4; Tac. ann. 2, 69 valetudinis adversa rimari; ibid. 6, 3 und Arnob. adv. gent. 2, 5; 5, 23 secreta; Pacat. pan. Theod. Aug. 6 arcanum caeleste; Naz. pan. Const. Aug. 1 operta mentium; Manil. 5, 410 commissa; Amm. Marc. 18, 5, 1 und 30, 4, 21; Augustin. c. d. 18, 2 (2, 258, 20 Domb.) u. ö.

Wie oben (scrutantes — rimantes — quaerimus) treten zu rimari nicht selten synonyme Verba, so Sen. nat. quaest. 5, 15, 2 avaritiam venas terrae rimatam abscondita quaesisse (vgl. ibid. 7, 29, 3); dial. 8, 5, 2 praeclusa rimari, secretiora exquirere; Arnob. adv. g. 2, 16 quaerere, pervestigare, rimari, Ovid. hal. 77 canes rimantur naribus auras et quaerunt vestigia rostro; Gell. 1, 4, 1 curiose spectabat—rimabatur (ibid 6, 2, 3); Apul. apol. 27 rimantur—curiosius vestigant.

Verbunden ist rimantes an obiger Stelle mit mira inhiatione; dieses sonst nicht vorkommende Wort bedeutet das Öffnen des Mundes und der Augen aus Neugierde: die Possen-

Universitäts- und
Landesbibliothek Düsseldorf

reisser schienen darnach zu lechzen die Züge des Kaisers aufzuspüren; ganz ähnlich sagt Claudian (laud. Stil. 2, 112) von der goldgierigen Avaritia: patulis rimatur faucibus aurum. Inhiatio bezeichnet aber auch das Öffnen der Augen; denn inhiare bedeutet, wie Forbiger zu Verg. Aen. 4, 64 (pecudum reclusis pectoribus inhians) sagt, cupide spectare und insoferne erinnert der Ausdruck mira inhiatione rimantes an Apul. met. 5, 2 prolectante studio visionis rimatur singula.

Man sieht, das Verb rimari kommt bei den Späteren häufig genug vor, aber es fehlt bei den script. h. A. Doch spricht dies nicht gegen die vom Zusammenhange geforderte Änderung; denn die Abschreiber ersetzten nicht selten ein ihnen unbekanntes Wort durch ein gewöhnliches; gerade im cod. Palat. sind ἅπαξ λεγόμενα häufig verschrieben; so steht 1,25, 3 in somnio statt insomnium; 4, 12, 12 recte statt rete; 8, 1, 3 stirpem st. stipem; 23, 18, 3 caput st. scapum; 15, 4, 3 clausulas st. causulas; 15, 10, 6 notus st. nothus; hieher gehört auch der merkwürdige Schreibfehler 19, 2, 1 procerte statt proterve*) und vielleicht 26, 1, 4 gemitus sui statt penitissimum (s. Vorschl. XLI).

XLI. 26, 1, 4 (Vopisci Aurelianus) erzählt der Autor, dass ihn der Stadtpräfekt Junius Tiberianus zur Abfassung der vita Aureliani bewogen habe; als dieser vernahm, dass es noch keine Biographie des Kaisers in lateinischer Sprache gebe, dolorem gemitus sui vir sanctus per haec verba profudit: Ergo Thersitem, Sinonem et nos bene scimus et posteri frequentabunt: divum Aurelianum, clarissimum principem, nescient? — Da Vopiscus, gerade dem besten der script. h. A.,

*) Mit dieser bisher kaum beachteten Verbesserung kam mir Frankfurter (Wiener St. XIII, S. 251) zuvor; die Stelle lautet: (Maximinus senior) in prima pueritia fuit pastor, nonnumquam etiam proterve (procerte cod.) qui latronibus insidiaretur et suos ab incursionibus vindicaret (konzessive Relativsätze; M. war ein Hirt, der freilich manchmal auch dreist den R. auflauerte und die Seinigen beschützte); proterve ist dem Relativ betont vorausgestellt; ähnlich 19, 5, 5 legioni quartae, ex tironibus quam ipse composuerat; 19, 7, 3 optimo imperatori, sed tamen cuius aetas contemni potuerit. Das Adverb proterve findet sich öfter, so Amm. Marc. 24, 4, 11 inferens se protervius miles; Augustin. c. d. 5, 22 (1, 234, 30 Domb.) in religionem protervissime insiliunt; Curt. 4, 1, 23 proterve illudere; Sen. dial. 2, 4, 2 proterve, petulanter, superbe; Cic. rep. 1, 44, 68 consectans pr.; Ovid. am. 1, 4, 45; ars am. 1, 599 und schon bei den Komikern: Plaut. Truc. 256 pr. arietat; Amph. 837 confidenter et pr. u. ö.

Universitäts- und
Landesbibliothek Düsseldorf

die sonderbare Wendung dolorem gemitus sui nicht zuzutrauen ist, erfolgten verschiedene Verbesserungsvorschläge, von denen Peters Vermutung ingemiscens erwähnt sei.

Nach meiner Ansicht entstand gemitus aus dem Adverb oder dem Adjektiv penitus (28, 20, 4 begegnet eine ähnliche Verwechslung dieses Wortes mit pedibus); der Sinn ist nämlich: Die Entrüstung, welche der aufrichtige (sanctus; 18, 29, 4 amici sancti et fideles) Mann tief im Innern empfand, äusserte er mit beredten Worten. Im übrigen aber kann man über den ursprünglichen Wortlaut nur mutmassen; vielleicht hiess es einfach dolorem penitus sui = suum wie 29, 8, 7 pro sui magnitudine; 17, 28, 3 per naturam sui; Tac. ann. 4, 24 primo sui incessu; ibid. 12, 37 supplicium sui (wozu Nipperd. — Andr.); dann stünde das Adverb penitus attributiv wie 18, 35, 1 meliorum retro principum, Apul. Flor. 18 summis medullitus viribus; Sen. ben. 4, 20, 1 aliqua extra commoda; Cic. Pis. 9, 21 discessu tum meo (vgl. Dräger, Synt. § 79). Möglich wäre aber auch dolorem penitissimum; in diesem Falle läge der Verderbnis eine Änderung des selteneren Wortes durch den Abschreiber zugrunde (vgl. die Bemerkung zu Vorschlag XL). Übrigens findet sich das Adjektiv penitus öfter bei den Späteren, die es wohl von den Komikern übernahmen (Plaut. cist. 63 pectore penitissumo; Pers. 522): Apul. d. Socr. 16 in ipsis penitissimis mentibus; ibid. met. 11, 6 penita mente; met. 9, 26 penita praecordia; Amm. Marc. 29, 1, 24 penitissima memoria; ibid. 23, 6, 73; Macrob. Sat. 5, 22, 15 penitissima Graecorum doctrina; ibid. 5, 19, 16 de Graecorum penitissimis litteris hanc historiam eruit Maro; Gell. 9, 4, 6; Auson. p. 322 Peip.

XLII. 26, 24, 5 (Vopisci Aurelianus) norat vultum philosophi venerabilis (Apollinis Thyanei) Aurelianus atque in multis eius imaginem viderat templis. — Peter vermutete namque für atque; doch ist bei gleicher Bedeutung ut qui wahrscheinlicher: A. kannte die Züge des Philosophen, da er ja dessen Bild in vielen Tempeln gesehen hatte. — Die nämliche Verderbnis findet sich 16, 5, 6 leo puerum inviolatum reliquit, cum nutrix morsu adfecta perisset, atque sola in areola inventa erat, wo atque von Unger in ut quae verbessert wurde; auch an dieser Stelle steht nach ut qui der Indikativ, ebenso 27, 2, 4 ut apud quos commenta plurimum valent und

Universitäts- und
Landesbibliothek Düsseldorf

15, 3, 5 ut qui (so schrieb Peter für aut qui) praenomen habuerunt; den gleichen Modus hat ut qui vielleicht schon Cic. Att. 4, 16, 6; ferner Tac. Germ. 22 ut apud quos plurimum hiems occupat; Tertull. adv. Valent. 10; Amm. Marc. 30, 8, 5, während Livius regelmässig den Konjunktiv gebraucht, z. B. 33, 15, 7 trepidare dux, ut qui . . . vidisset (vgl. Dräger, histor. Synt. § 491b).

XLIII. 26, 47, 1. (Vopisci Aurelianus) bietet die Überlieferung: Panibus urbis Romae unciam de Aegyptio vectigali auxit. Hiefür ist iunxit = addidit zu schreiben, wie folgende Stelle eines im gleichen Kapitel stehenden Briefes Aurelians an den praefectus annonae zeigt: Nihil est mihi magnificentius, quam quod additamento unciae omne annonarum urbicarum genus iuvi. — Bei den script. h. A. steht iungere öfter in der Bedeutung von addere, so 16, 6, 1 cuius vitam iunxissem patris gestis; 1, 9, 6 optimum quemque amicitiis suis iungens (hingeg. Sueton. vita Lucan. p. 299 Roth cohorti amicorum additus); 15, 5, 9 sceleri iunxit periurium, vgl. Suet. Ner. 34 iunxit parricidio matris amitae necem (aber Augustin. c. d. 3, 2 (1, 99, 31 Domb.) periuria sceleribus adduntur; Liv. 1, 3, 11 addit sceleri scelus); 4, 27, 5 Commodum sibi collegam iunxit (hingeg. Tac. ann. 4, 43 pulsum civem sibi Zmyrnaei addiderant); vgl. Justin. 12, 13, 7 cum diei noctem pervigilem iunxisset; Quint. decl. mai. 1, 4 (p. 6, 21 Lehnert) iungunt his multo incredibiliora. — Peter schrieb mit doppelter Änderung: Panes — uncia auxit.

XLIV. 28, 20, 5 (Vopisci Probus) erwähnt der Autor die Worte des Kaisers: ‚Brevi', inquit (Probus), ‚milites necessarios non habebimus' und erläutert diesen Ausspruch, wie folgt: Quid est aliud dicere: Romanus iam miles erit nullus. Ubique regnabit, omnia possidebit secura res publica. Orbis terrarum non arma fabricabitur, non annonam praebebit, boves habebuntur aratro, equus nascetur ad pacem, nulla erunt bella, nulla captivitas, ubique pax, ubique Romanae leges, ubique iudices nostri: (cap. 21) Longius amore imperatoris optimi progredior, quam pedestris sermo desiderat. — In der Tat atmet die Stelle hohe Begeisterung für die edlen Absichten des Kaisers, nur die Worte ubique regnabit, omnia possidebit res p. passen nicht in die den Segen der Gesittung nach Dichterart preisende

Universitäts- und
Landesbibliothek Düsseldorf

Schilderung; denn die Erwähnung der Allgewalt des Staates wird in diesem Zusammenhange nicht erwartet; zudem fällt res p. regnat sprachlich auf. Ein Blick in den kritischen Apparat belehrt uns aber, dass die einhellige Überlieferung nicht possidebit, sondern possidebimus ist; hiefür schreibe ich mit leichter Änderung possidebit mos und statt res p. re p. Nunmehr ist mos Subjekt der Sätze und die Stelle lautet: Ubique regnabit, omnia possidebit mos secura re publica: „Überall wird die Gesittung walten, wird dank der Ruhe im Staate alle Verhältnisse beherrschen."

Mos heisst hier prägnant die gute Sitte, wie Verg. Aen. 8, 316 gens virum truncis et duro robore nata; quis neque mos neque cultus erat; nec iungere tauros aut componere opes norant; Stat. Theb. 1, 238 facinus sine more (eine rohe Tat); noch häufiger steht in diesem Sinne der Plural, so mit ähnlichem Gegensatz wie an unserer Stelle Liv. 1, 19, 1 Numa Pompilius urbem, conditam vi et armis, iure eam legibusque ac moribus de integro condere parat und Cic. Sest. 41, 88 videbat se, si moribus ageret, parem esse non posse: ad ferrum, ad faces se contulit; Juvenal, 13, 204 metu, non moribus (Weidner übersetzt „aus sittlichem Gefühl"); Quint. decl. mai. 3, 14 (p. 53, 16 Lehnert) plura paene moribus quam viribus vicimus; Sall. Cat. 6, 3 res civibus, moribus, agris aucta (wuchs an Volkszahl, Gesittung und Gebiet); Lucan. 1, 161 rebus mores cessere secundis; Martial. 9, 102, 21 (imperator) mores populis dedit, otia ferro; Stat. silv. 2, 6, 23 tenero manifesti in sanguine mores; ibid. 3, 5, 87 nulla foro rabies aut strictae iurgia legis, morum iura viris solum; Sen. Agam. 112 periere mores, ius, decus, pietas, fides; cons. Liv. 41 quid tibi nunc mores prosunt? Auson. Mos. 384 (p. 136 Peip.) mores et laetum fronte severa ingenium.*)

Ubique regnabit mos; zufällig am nächsten kommt eine Stelle des ungefähr gleichzeitigen Lactantius, inst. div. 7, 24 iustitia in orbe regnabit (Cic. or. 37, 128 regnat oratio); der Gegensatz steht cons. Liv. 51 Fortunae iniuria

*) Hieher gehört auch Apul. apol. 75 homo iustus et morum, eine Stelle, die mehrere unrichtige Verbesserungsvorschläge wie morum <proborum> oder <veterum> veranlasste; Dräger (Synt. § 200, 5) vergleicht Symmach. 1, 72 homo litterarum; angefügt sei Tertull. fug. in pers. 13 mammonae homines.

Universitäts- und
Landesbibliothek Düsseldorf

regnat; ähnl. Octavia 432 saeculo premimur gravi, quo scelera regnant; Sen. ben. 1, 10, 1 querimur eversos mores, regnare nequitiam; dial. 9, 5, 3 und Quint. decl. mai. 3, 11 (p. 50, 27 Lehnert) vitia regnant; vgl. Lactant. ir. d. 16 regnat audacia; Sen. Phaedr. 184 furor; Stat. silv. 5, 1, 29 luctus und die dem obigen mos regnat entsprechende passive Wendung Curt. 9, 1, 24 gens sapientia excellit bonisque moribus regitur. — Omnia possidebit mos; possidere ist hier übertragen gebraucht wie in der gleichen vita 28, 2, 4 Scipiones omnes nonne tenebrae possiderent ac tegerent, nisi commendatores eorum historici exstitissent? und steht in ähnlicher Bedeutung wie Arnob. adv. g. 6, 24 iustitia, pax, fides mortalium pectora possidet (beherrscht) und Sen. benef. 7, 6, 2 sapientis sunt omnia; regio more cuncta conscientia possidet. — Secura re publica ist absoluter Ablativ (hier kausal) wie 15, 6, 2 florente, 18, 67, 1 salva, 23, 14, 5 fessa, 24, 30, 1 fatigata re p. — Cic. Cat. 2, 9, 19 und Tac. ann. 11, 7 quieta re p.

XLV. 29, 2, 3 (Vopisci Firmus) quod idcirco dixi, † neque me oblitum aestimaret mei. — Man schreibt gewöhnlich ne quis; das handschriftliche neque führt jedoch auf ne qui, wozu vgl. 4, 17, 5 si qui vellet; ähnlich 4, 25, 6 ne qui senator neben 6, 8, 7 ne quis senator; 28, 8, 5 in urnam <nomina> milites iussit mittere, ut aliqui equum sorte ductus acciperet. Über das substantivierte indefinite qui nach ne und si führt Neue, Formenlehre 2. Bd. 49, 3 sogar aus Cicero Beispiele an: Sest. 60, 128 verear, ne qui me studio gloriae putet exisse; Verr. 2, 49, 122 sanxit de aetate hominum, ne qui minor triginta annis; ibid. 5, 10, 25 ne qui ignorare possit. Noch häufiger ist dieser Gebrauch von qui bei den Späteren, z. B. Suet. Cal. 55 si qui obstreperet; Fronto p. 165 Nab. haud scio an qui dicat (ibid. 233 Nab. facinorosus aliqui); Apul. Flor. 7 utinam philosophiae edictum valeret, ne qui imaginem eius temere adsimularet; Quint. decl. mai. 12, 8 (p. 225, 7 Lehn.) si qui defuerat (ibid. 11, 5 (p. 210, 19 Lehn.) grassatus aliqui est) u. ö.

XLVI. 29, 3, 4 (Vopisci Firmus) de huius divitiis multa dicuntur . . . Dicitur habuisse duos dentes elephanti, e quibus Aurelianus sellam constituerat facere additis (codd. aditis) aliis duobus, in qua Juppiter sederet cum specie praetextae

Universitäts- und
Landesbibliothek Düsseldorf

ponendus in templo Solis ,Apenninis sortibus † additis, quem appellari voluerat Jovem Consulem vel Consulentem. — Die Verderbnis beruht wohl auf einer Vertauschung der Formen aditis—additis und ist zu schreiben additis aliis (dentibus), wie man allgemein liest, — Ap. sortibus aditis (= consultis, scil. ab Aureliano); das von Aurelian gestiftete Juppiterbild war also nach einem Spruche des Apenninischen Orakels im Tempel des Sol aufzustellen. Zu sortibus aditis vgl. Parid. excerpt. ex Val. Max. 1, 3, 2 Lutatius Cerco, qui primum bellum Punicum confecit, a senatu prohibitus est sortes Fortunae Praenestinae adire; Verg. Aen. 7, 81 oracula Fauni adit; Ov. met. 13, 677 adeunt oracula Phoebi. — Peter und Lessing lesen nach Eyssenhardt Ap. sortibus adductus.

Universitäts- und
Landesbibliothek Düsseldorf

Verzeichnis der Vorschläge zur Berichtigung der Überlieferung.

	Lesart des cod. Palatinus:	Vermutung:
I.	3, 4, 8 uxore	uxoris ore
II.	4, 3, 2 peripateticae	inter peripateticae
III.	5, 4, 11 omnia nesciens	omnia sane sciens
IV.	12, 2, 5 accedam	accedat iam
V.	15, 8, 1 susceptos	suscepto sceptro
VI.	17, 28, 6 inceptaret (7, 11, 6 edebat)	inceptaret. Patebat (edebat. Adibat)
VII.	18, 9, 4 inte	inceste
VIII.	18, 10, 3 ad hoc	adducat ad hoc
IX.	18, 15, 4 iudicare	iudicata re
X.	18, 29, 4 post multam	post multa demum [1])
XI.	19, 25, 4 indicaverunt	vindicaverunt
XII.	20, 19, 6 nec tamen	nec ea tamen
XIII.	21, 2, 7 generis splendore — ei lexerit.	generis resp. splendore — eius neglexerit
XIV.	24, 30, 27 huic ab	huic vita ab [2])
XV.	26, 7, 8 quasi in nemo	quasi minor. nemo
XVI.	26, 11, 1 tecum	te fortiorem cum
XVII.	26, 32, 4 pacatis orientem	pacatis post orientem
XVIII.	26, 42, 4 omnibus	omnibus his
XIX.	26, 44, 1 clementia	clementia, gloria
XX.	28, 8, 4 urnam	urnam nomina
XXI.	28, 12, 4 tractum	tractum cum
XXII.	28, 18, 7 servire quam	servire quam perire
XXIII.	29, 1, 3 etiam quoque etiamsi non	etiam nobis quoque, etiamsi minor, non [3])
XXIV.	29, 7, 4 venti	inventi
XXV.	29, 11, 4 odiosus	odiosius
XXVI.	30, 1, 4 vindicantium perpessa	vindicantium imperia perpessa

Zum Teil mit [1]) Scaliger, [2]) Peter, [3]) der editio princeps.

Universitäts- und
Landesbibliothek Düsseldorf

XXVII.	4, 8, 13 invitus	invitans
XXVIII.	5, 4, 2 si susciperet	sic sincere est [1])
XXIX.	8, 2, 4 quorundam a partibus	quorundam impar artibus
XXX.	8, 9, 10 damnatis servis	damnatis severius
XXXI.	14, 4, 1 anarbo	a parvo
XXXII.	18, 54, 4 vari	rari
XXXIII.	18, 58, 1 vario tempore	pari eodemque tempore [1])
XXXIV.	19, 12, 1 amnes	exanimes
XXXV.	19, 24, 3 prae traductus	propere traductus
XXXVI.	20, 30, 8 ficta	victa
XXXVII.	21, 5, 5 fecit; 11, 3, 5 fuit	fuit; fecit
XXXVIII.	21, 5, 11 veluti	vel nolenti
XXXIX.	23, 5, 6 quies — ostentare est	quies quae — ostentaret [2])
XL.	23, 9, 5 mirantes	rimantes
XLI.	26, 1, 4 gemitus	penitus
XLII.	26, 24, 5 atque	ut qui
XLIII.	26, 47, 1 auxit	iunxit
XLIV.	28, 20, 5 possidebimus — resp.	possidebit mos — rep.
XLV.	29, 2, 3 neque	ne qui
XLVI.	29, 3, 4 sortibus additis	sortibus aditis.

Zum Teil mit: [1]) Peter. [2]) Petschenig.

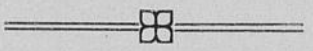

Universitäts- und
Landesbibliothek Düsseldorf

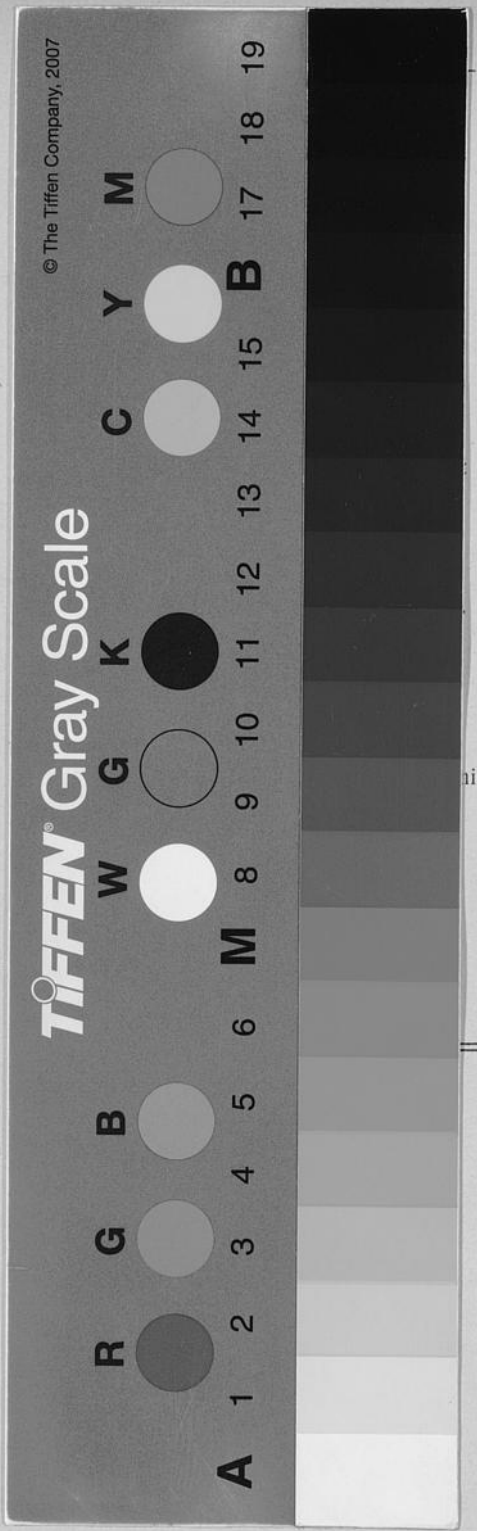

invitans
sic sincere est[1])
quorundam impar artibus
damnatis severius
a parvo
rari
pari eodemque tempore[1])
exanimes
propere traductus
victa
fuit; fecit
vel nolenti
quies quae — ostentaret[2])
rimantes
penitus
ut qui
iunxit
possidebit mos — rep.
ne qui
sortibus aditis.

nig.

Universitäts- und
Landesbibliothek Düsseldorf

Universitäts- und
Landesbibliothek Düsseldorf

Universitäts- und
Landesbibliothek Düsseldorf

Universitäts- und
Landesbibliothek Düsseldorf

Universitäts- und
Landesbibliothek Düsseldorf