Schulnachrichten

von Ostern 1907 bis Ostern 1908.

Lehrplan.

1. Gymnasium.

Klasse.	Kursus. Jahr.	Religion.	Deutsch.	Latein.	Griechisch.	Französisch.	Englisch.	Geschichte.	Geographie.	Mathematik.	Physik.	Naturgesch.	Zeichnen.	Turnen.	Summe.
Ober-Ia.	1	2	3	7	6	2	2	3	1	4	2	—		2	34
Ober-Ib.		2	3	7	6	2	2	3	1	4	2	—			34
Unter-Ia.	1	2	3	7	6	2	2	3	1	4	2	—		2	34
Unter-Ib.		2	3	7	6	2	2	3	1	4	2	—			34
Ober- IIa.	1	2	3	7	7	2	2	2	1	4	2	—		2	34
Ober- IIb.		2	3	7	7	2	2	2	1	4	2	—			34
Unter- IIa.	1	2	2	8	7	2	2	2	1	4	2	—		2	34
Unter- IIb.		2	2	8	7	2	2	2	1	4	2	—			34
Ober-IIIa.	1	2	2	8	7	3	—	2	1	4	—	—		2	31
Ober-IIIb.		2	2	8	7	3	—	2	1	4	—	—			31
Unter-IIIa.	1	2	2	8	7	3	—	2	1	4	—	1		2	32
Unter-IIIb.		2	2	8	7	3	—	2	1	4	—	1			32
	6	24	30	90	80	28	16	28	12	48	16	2	12		398

2. Realgymnasium.

Klasse.	Kursus. Jahr.	Religion.	Deutsch.	Latein.	Französisch.	Englisch.	Geschichte.	Geographie.	Mathematik.	Physik.	Chemie und Mineralogie.	Naturgesch.	Zeichnen.	Turnen.	Summe.
Ober-1.	1	2	3	5	4	3	3	1	5	2	2	—	2	2	34
Unter-1.	1	2	3	5	4	3	3	1	5	2	2	—			34
Ober-2.	1	2	3	5	4	3	2	1	5	3	2	—	2		34
Unter-2a.	1	2	3	5	4	3	2	1	5	3	—	2	2	2	34
Unter-2b.		2	3	5	4	3	2	1	5	3	—	2	2		34
Ober-3a.	1	2	3	5	5	3	2	2	5	—	—	2	2	2	33
Ober-3b.		2	3	5	5	3	2	2	5	—	—	2	2		33
Unter-3a.	1	2	3	5	5	3	2	2	5	—	—	2	2	2	33
Unter-3b.		2	3	5	5	3	2	2	5	—	—	2	2		33
	6	18	27	45	40	27	20	13	45	13	6	12	16	8	336

Universitäts- und
Landesbibliothek Düsseldorf

3. Gemeinsamer Unterbau.

Klasse.	Kursus. Jahr.	Religion.	Deutsch.	Latein.	Französisch.	Geschichte.	Geographie.	Mathematik u. Rechnen.	Naturgesch.	Schreiben.	Zeichnen.	Singen.	Turnen.	Summe.
IVa.		2	3	8	5	2	2	4	2	—	2		2	32
IVc.	1	2	3	8	5	2	2	4	2	—	2	2[1]	2	32
IVb.		2	3	8	5	2	2	4	2	—	2		2	32
Va.		3	3	9	—	1	2	4	2	2	2		2	32
Vc.	1	3	3	9	—	1	2	4	2	2	2	2		32
Vb.		3	3	9	—	1	2	4	2	2	2		2	32
VIa.		3	3	9	—	1	2	4	2	2	—	2	2	30
VIc.	1	3	3	9	—	1	2	4	2	2	—			30
VIb.		3	3	9	—	1	2	4	2	2	—	2	2	30
	3	24	27	78	15	12	18	36	18	12	12	8	14	282

[1] Obligatorisch für diejenigen Quartaner, welche stimmbegabt sind.

4. Vorschule.

Klasse.	Kursus. Jahr.	Bibl. Gesch.	Deutsch und Lesen.	Schreiblesen.	Rechnen.	Schreiben.	Naturgesch.	Geschichte und Geographie.	Singen.	Summe.
1.	1	3	10	—	5	2	2	2	2	26
2.	1	3	8	—	5	2	—	—	2	20
3.	1	3	—	10	5	—	—	—	—	18
	3	9	18	10	15	4	2	2	4	64

Bemerkungen:

ad 1. Sämtliche Klassen des Gymnasiums sind Wechsel-Cöten, deren Kursus teils Ostern (in allen a-Klassen), teils Michaelis (in allen b-Klassen) beginnt. Es findet daher auch sowohl zu Ostern als zu Michaelis eine Versetzung statt, und ebenso wird zu beiden Terminen eine Abiturientenprüfung abgehalten (Ostern in O Ia, Michaelis in O Ib). — In den beiden Primen und in den Ober-Sekunden wird wahlfreier Unterricht im Hebräischen (in 2 Abteilungen zu je 2 Stunden) und in der Chemie (auch in 2 Abteilungen zu je 1 Stunde) erteilt; die Ober- und Unter-Primen (ebenso die Obersekunden) sind in beiden Fächern vereinigt. Wahlfrei ist ferner der Zeichenunterricht in zwei Abteilungen à 2 Stunden: I und II, O III und U III. Die Teilnahme am Singen im gemischten Chor ist wahlfrei für die Klassen O I—U III, O 1—U 3, obligatorisch für IV (s. o.), 2 Stunden.

Die Gesamtzahl der wöchentlichen Stunden am Gymnasium betrug, wenn die kombinierten Stunden einfach gerechnet werden, 398.

ad 2. Am Realgymnasium sind die Unter-Sekunden, die Ober- und Unter-Tertien Wechsel-Cöten, deren Kursus zu Ostern (in den a-Klassen) oder zu Michaelis (in den b-Klassen) beginnt. Es können aus allen diesen Klassen ebenso wie am Gymnasium Nichtversetzte in den anderen Cötus übertreten und nach einem weiteren halben Jahre versetzt werden. (Ebenso können schwache Schüler, die dem Unterricht in ihrer Klasse nicht folgen können, nach einem halben Jahr in den Parallel-Cötus übertreten und den Klassenkursus noch einmal von vorne beginnen). Die Ober-

Universitäts- und
Landesbibliothek Düsseldorf

Sekunda, die Unter- und die Ober-Prima haben Halbjahrskurse; daher können Versetzungen aus diesen Klassen und Reifeprüfungen sowohl zu Ostern als zu Michaelis stattfinden.

Die Zahl der wöchentlich erteilten Lehrstunden betrug, wenn die kombinierten Stunden einfach gerechnet werden, 290. Dazu kommen noch die schon (unter 1) erwähnten 2 freiwilligen Singstunden im gemischten Chor.

ad 3. In dem für das Gymnasium und das Realgymnasium gemeinsamen Unterbau sind alle Klassen Wechsel-Cöten. Der Kursus beginnt und schließt in den a- und c-Klassen zu Ostern, in den b-Klassen zu Michaelis. — Die aus Quarta versetzten Schüler können ebensogut nach Real-U 3 wie nach Gymnasial-U III übergehen. (Zu Ostern Versetzte gehen in die betreffende a-Klasse, zu Michaelis Versetzte in die betreffende b-Klasse.) Die Entscheidung für die eine oder die andere Anstalt ist dem Direktor von den Eltern rechtzeitig anzuzeigen.

Die Zahl der wöchentlich erteilten Lehrstunden (die kombinierten einfach gerechnet) betrug 272. Die Singstunden der Quarten im gemischten Chor sind unter Bemerk. 1 schon gerechnet.

Aufnahme in Sexta nicht vor vollendetem 9. Lebensjahre.

ad 4. Aus allen 3 Klassen der Vorschule findet zu Ostern und zu Michaelis eine Versetzung statt. Die Zahl der wöchentlich erteilten Lehrstunden betrug 64.

Eine Aufnahme in die Vorschule findet sowohl zu Ostern als auch zu Michaelis statt, in die 3. Klasse nicht vor vollendetem 6. Lebensjahre.

Die Gesamtzahl der an der ganzen Anstalt wöchentlich erteilten Stunden betrug 1024.

Lehrpensa.

Die Lehrpensa der ganzen Großen Stadtschule sind im Jahresbericht von Ostern 1904 abgedruckt worden und daher dieses Mal noch fortgelassen.

(Interessenten steht ein Sonderabdruck dieser Lehrpensa zur Verfügung.)

Universitäts- und
Landesbibliothek Düsseldorf

Verzeichnis der gebrauchten Lehrbücher.

a. Gymnasium, Realgymnasium und gemeinsamer Unterbau.

Titel des Buches	Preis geb.		Klassen, in denen es gebraucht wird														
	M	₰	O I	U I	O II	U II	O III	U III	O I	U I	O 2	U 2	O 3	U 3	IV	V	VI
1. Religion.																	
Hollenberg, Hilfsbuch für den evangelischen Religionsunterricht (Neueste Aufl.) . .	3	10	O I	U I	O II	U II	O III	U III	O 1	U 1	O 2	U 2	O 3	U 3	—	—	—
Halfmann u. Köster: Kleines Quellenbuch für den evang. Religionsunterricht . . .	—	80	O I	U I	—	—	—	—	O 1	U 1	—	—	—	—	—	—	—
Rinn und Jüngst: Kirchengeschichtliches Lesebuch, mit Ergänzungsheft, Schülerausgabe	2	40	—	—	O II	—	—	—	—	—	—	—	—	—	—	—	—
dass. ohne Ergänzungsheft	2	—	—	—	—	—	—	—	—	—	O 2	—	—	—	—	—	—
Decker, Biblische Geschichte, Ausgabe A	1	—	—	—	—	—	—	—	—	—	—	—	—	—	IV	V	VI
Novum testamentum graece herausgegeben von E. Nestle	1	—	O I	U I	O II	U II	—	—	—	—	—	—	—	—	—	—	—
Rostocker Gesangbuch (s. Nachtrag)	2	80	O I	U I	O II	U II	O III	U III	O 1	U 1	O 2	U 2	O 3	U 3	IV	V	VI
Lutherischer Landeskatechismus	—	50	—	—	—	—	O III	U III	—	—	—	—	O 3	U 3	IV	V	VI
Die Bibel mit den Apokryphen (s. Nachtrag)			O I	U I	O II	U II	O III	U III	O 1	U 1	O 2	U 2	O 3	U 3	IV	V	—
2. Deutsch.																	
Regeln u. Wörterverzeichnis für die deutsche Rechtschreibung	—	15	O I	U I	O II	U II	O III	U III	O 1	U 1	O 2	U 2	O 3	U 3	IV	V	VI
Lehmann, Übersicht über die deutsche Literatur . . .	1	40	O I	U Ib	—	—	—	—	O 1	U 1	O 2	U 2	—	—	—	—	—
Klee, Grundzüge der deutschen Literaturgeschichte . . .	2	—	—	U Ia	O II	—	—	—	—	—	—	—	—	—	—	—	—
Hopf u. Paulsiek, deutsches Lesebuch, bearb. von Muff, Abt. 4	2	40	—	—	—	—	—	U IIIb	—	—	—	—	—	U 3b	—	—	—
dasselbe Abt. 5	2	50	—	—	—	—	O III	—	—	—	—	—	O 3	—	—	—	—

Universitäts- und
Landesbibliothek Düsseldorf

Titel des Buches	Preis geb. ℳ	₰	Klassen, in denen es gebraucht wird														
			O I	U I	O II	U II	O III	U III	O 1	U 1	O 2	U 2	O 3	U 3	IV	V	VI
Evers u. Walz, deutsches Lesebuch, Teil 1	2	—	—	—	—	—	—	—	—	—	—	—	—	—	—	—	VI
dasselbe Teil 2	2	40	—	—	—	—	—	—	—	—	—	—	—	—	—	V	—
dasselbe Teil 3	2	40	—	—	—	—	—	—	—	—	—	—	—	—	IV	—	—
dasselbe Teil 4	2	40	—	—	—	—	—	U IIIa	—	—	—	—	—	U 3 a	—	—	—
dasselbe Teil 6	2	40	—	—	—	—	—	—	—	—	—	U 2	—	—	—	—	—
dasselbe Teil 7	2	80	—	—	—	—	—	—	—	—	O 2	—	—	—	—	—	—
Hofmann, kleines Handbuch f. d. deutschen Unterricht, 1. Teil	1	20	—	—	—	—	—	—	—	—	—	—	—	—	IV	V	VI
3. Latein.																	
Müller, Lat. Grammatik zu Ostermanns lat. Übungsbüchern, Ausgabe B . .	2	60	O I	U I	O II	U II	O III	U III	O 1	U 1	O 2	U 2	O 3	U 3	IV	V	VI
Süpfle, Aufgaben zu latein. Stilübungen . . Teil 3	3	70	O I	U I	—	—	—	—	—	—	—	—	—	—	—	—	—
dasselbe . . . Teil 2	3	90	—	—	O II	U II	—	—	—	—	—	—	—	—	—	—	—
Berger, Stilistische Vorübungen der latein. Sprache für mittlere Gymnasialklassen	2	80	—	—	—	U II	—	—	—	—	—	—	—	—	—	—	—
Ostermann, Übungsbuch zum Übersetzen, bearb. von Müller, Teil IV . . .	2	—	—	—	—	—	O III	U III	O 1	U 1	O 2	U 2	O 3	U 3	—	—	—
dasselbe Teil III Ausg. B	2	—	—	—	—	—	—	—	—	—	—	—	—	—	IV	—	—
dasselbe Teil II mit Vokabular, Ausg. B . . .	2	—	—	—	—	—	—	—	—	—	—	—	—	—	—	V	—
dasselbe Teil I mit Vokabular, Ausg. B . . .	1	60	—	—	—	—	—	—	—	—	—	—	—	—	—	—	VI
Ostermann, Wörterbuch . .	1	40	—	—	—	—	O III	U III	—	—	—	U 2	O 3	U 3	IV	—	—
Leben und Werke der griech. u. römischen Schulschriftsteller	—	50	O I	U I	O II	U II	O III	U III	—	—	—	—	—	—	—	—	—
4. Griechisch.																	
Kaegi, Griech. Schulgrammatik	3	60	O I	U I	O II	U II	O III	U III	—	—	—	—	—	—	—	—	—
Kaegi, Griech. Übungsb. Teil II	2	—	—	—	O II	U II	O III	—	—	—	—	—	—	—	—	—	—
dasselbe Teil I	1	80	—	—	—	—	—	U III	—	—	—	—	—	—	—	—	—
5. Französisch.																	
Strien, Elementarb. der französ. Sprache, Ausgabe B für Realgymnasien . . .	1	20	—	—	—	—	—	—	—	—	—	—	—	—	IV	—	—

Universitäts- und
Landesbibliothek Düsseldorf

Titel des Buches	Preis geb. M	Pf	Klassen, in denen es gebraucht wird														
			O I	U I	O II	U II	O III	U III	O 1	U 1	O 2	U 2	O 3	U 3	IV	V	VI
Strien, Schulgrammat. d. franz. Sprache, Ausgabe B	1	60	O I	U I	O II	U II	O III	U III	O 1	U 1	O 2	U 2	O 3	U 3	—	—	—
Strien, Lehrbuch der franz. Sprache, Teil I, Ausgabe B für Realgymnasien . . .	1	20	—	—	—	—	—	U III	—	—	—	—	—	U 3	—	—	—
dasselbe . . . Teil II	2	—	—	—	—	—	—	—	—	—	—	U 2	O 3	—	—	—	—
Strien, französ. Lesebuch für Gymnasien . . Teil II	2	—	—	—	—	U II	O III	—	—	—	—	—	—	—	—	—	—
Klöpper, Französ. Synonymik und Phraseologie . . .	3	60	O I	U I	O II	—	—	—	—	—	—	—	—	—	—	—	—
Bahrs, Deutsche Übungsstücke z. Übersetzen ins Französische für die oberen Klassen . .	1	80	O I	U I	O II	—	—	—	O 1	U 1	—	—	—	—	—	—	—
6. Englisch.																	
Fehse, Engl. Schulgrammatik in gekürzter Ausgabe . .	2	—	O I	U I	O II	U II	—	—	—	—	—	—	—	—	—	—	—
Deutschbein, Theor.-prakt. Lehrgang der engl. Sprache	3	—	—	—	—	—	—	—	O 1	U 1	O 2	—	—	—	—	—	—
Börner-Thiergen-Schoepke Lehrbuch der engl. Sprache Ausgabe C	2	—	—	—	—	—	—	—	—	—	—	—	O 3	U 3	—	—	—
desgl. Grammatik der engl. Sprache, Ausgabe C . .	2	—	—	—	—	—	—	—	—	—	—	U 2	O 3	U 3	—	—	—
Börner u. Thiergen, Oberstufe zum Lehrbuch der engl. Sprache, Ausgabe C von Schoepke	2	80	—	—	—	—	—	—	—	—	—	U 2	O 3	—	—	—	—
7. Hebräisch (wahlfrei).																	
Hebräische Bibel . . .	3	50	[O I]	[U I]	[O II]	—	—	—	—	—	—	—	—	—	—	—	—
Steuernagel, Hebr. Grammatik	4	—	[O I]	[U I]	[O II]	—	—	—	—	—	—	—	—	—	—	—	—
8. Geschichte.																	
Martens, Leitfad. d. Geschichte für die mittl. Klassen 1. Teil	2	—	—	—	—	—	—	—	—	—	—	—	—	—	IV	—	—
dasselbe . . . 2. Teil	3	25	—	—	—	—	O III	U III	—	—	—	U 2	O 3	U 3	—	—	—
dass. f. d. ob. Klassen, Teil IA	3	65	—	—	O II	U II	—	—	—	—	—	—	—	—	—	—	—
" " " " " Teil IB	3	25	—	—	—	—	—	—	—	—	O 2	—	—	—	—	—	—
" " " " " Teil II	2	60	—	U I	—	—	—	—	—	U 1	—	—	—	—	—	—	—
" " " " " Teil III	2	60	O I	—	—	—	—	—	O 1	—	—	—	—	—	—	—	—

Universitäts- und
Landesbibliothek Düsseldorf

Titel des Buches	Preis geb.		Klassen, in denen es gebraucht wird														
	M	₰	O I	U I	O II	U II	O III	U III	O 1	U 1	O 2	U 2	O 3	U 3	IV	V	VI
Reinhard, kurzgefaßte Geschichte Mecklenburgs . .	1	30	O I	U I	—	—	O III	U III	O 1	U 1	—	U 2	O 3	U 3	—	—	—
Wagner, Bilder aus der meckl. Geschichte und Sagenwelt .	1	—	—	—	—	—	—	—	—	—	—	—	—	—	IV	V	VI
F. W. Putzgers histor. Schulatlas, neu bearbeitet von Baldamus	2	70	O I	U I	O II	U II	O III	U III	O 1	U 1	O 2	U 2	O 3	U 3	IV	V	—
Luckenbach, Abbildungen zur alten Geschichte	1	70	—	—	O II	U II	—	—	—	—	O 2	—	—	—	—	—	—
9. Geographie.																	
Debes, Kirchhoff und Kropatschek, Schulatlas für die oberen Klassen . . .	5	—	O I	U I	O II	U II	O III	U III	O 1	U 1	O 2	U 2	O 3	U 3	IV	—	—
Debes, Schulatlas für die mittl. Klassen	1	50	—	—	—	—	—	—	—	—	—	—	—	—	—	V	VI
Ule, Lehrbuch der Erdkunde für höhere Schulen, 1. Teil	1	80	—	—	—	—	—	—	—	—	—	—	—	—	IV	V	—
Supan, Deutsche Schulgeographie	1	60	O I	U I	O II	U II	O III	U III	O 1	U 1	O 2	U 2	O 3	U 3	—	—	—
10. Mathematik und Rechnen.																	
Schellen, Aufgaben f. d. theoret. u. prakt. Rechnen, 1. Teil, Ausgabe A . .	2	40	—	—	—	—	—	—	—	—	—	—	—	—	IV	V	VI
Reidt, Trigonometrie . . .	1	40	O I	U I	O II	—	—	—	O 1	U 1	O 2	U 2	—	—	—	—	—
Wrobel, Leitf. d. Stereometrie	1	75	O I	U I	—	—	—	—	O 1	U 1	O 2	—	—	—	—	—	—
Wrobel, Übungsbuch f. Arithmetik, Teil I	3	30	—	—	—	U II	O III	U III	—	—	—	U 2	O 3	U 3	—	—	—
dasselbe . . . Teil II	1	60	O I	U I	O II	—	—	—	O 1	U 1	O 2	—	—	—	—	—	—
dasselbe . . . Anhang	—	80	O I	U I	—	—	—	—	O 1	U 1	—	—	—	—	—	—	—
Greve, 5 stell. Logarithmen	2	—	O I	U I	O II	U II	—	—	O 1	U 1	O 2	U 2	—	—	—	—	—
Spieker, Lehrbuch d. Geometrie	3	—	O I	U I	O II	U II	O III	U III	O 1	U 1	O 2	U 2	O 3	U 3	IV	—	—
Lieber und von Lühmann, Geom. Konstruktionsaufgaben	3	20	O I	—	—	—	—	—	O 1	U 1	—	—	—	—	—	—	—
desgl. Trigonom. Aufgaben	2	10	—	—	—	—	—	—	O 1	U 1	O 2	—	—	—	—	—	—
Gandtner, Elemente der analyt. Geometrie, herausg. v. Gruhl	1	50	O I	—	—	—	—	—	O 1	U 1	—	—	—	—	—	—	—

Universitäts- und
Landesbibliothek Düsseldorf

Titel des Buches	Preis geb.		Klassen, in denen es gebraucht wird														
	M	₰	O I	U I	O II	U II	O III	U III	O 1	U 1	O 2	U 2	O 3	U 3	IV	V	VI
11. Physik und Chemie.																	
Jochmann, Grundriß der Experimentalphysik, neueste Auflage	5	50	O I	U I	O II	U II	—	—	O 1	U 1	O 2	U 2	—	—	—	—	—
Mahler, Physikalische Aufgaben	—	80	—	—	—	—	—	—	O 1	U 1	—	—	—	—	—	—	—
Rüdorff, Grundriß d. Chemie für höhere Lehranstalten, Ausgabe B	4	20	[O I]	[U I]	[O II]	—	—	—	O 1	U 1	O 2	—	—	—	—	—	—
Dannemann, Leitfaden für den Unterricht im chem. Laboratorium	1	40	—	—	—	—	—	—	O 1	U 1	—	—	—	—	—	—	—
12. Naturgeschichte.																	
Koehne, Repetitionstafeln f. den zoolog. Unterricht Heft I	—	80	—	—	—	—	—	—	—	—	—	—	—	—	IV	V	—
dasselbe . . . Heft II	1	—	—	—	—	—	—	—	—	—	—	U 2	O 3	U 3	—	—	—
Wossidlo, Anfangsgründe der Mineralogie . . .	1	80	—	—	—	—	—	—	O 1	U 1	O 2	—	—	—	—	—	—
Thomé, Lehrbuch der Zoologie	3	50	—	—	—	—	—	—	—	—	—	U 2	O 3	—	—	—	—
Schmeil, Leitfaden d. Zoologie	3	—	—	—	—	—	—	U III	—	—	—	—	—	U 3	IV	V	—
Schmeil, Leitfaden der Botanik	3	20	—	—	—	—	—	U III	—	—	—	U 2	O 3	U 3	IV	V	—
Schmeil, Grundriß der Naturgeschichte, Heft 1 (Tierkunde)	—	85	—	—	—	—	—	—	—	—	—	—	—	—	—	—	VI
dasselbe, Heft 2 (Pflanzenkunde)	1	—	—	—	—	—	—	—	—	—	—	—	—	—	—	—	VI
13. Zeichnen.																	
Müller u. Presler, Leitfaden der Projektionslehre, Ausg. für Gymnasien u. 6stufige Realanstalten	2	—	—	—	—	—	—	—	O 1	U 1	O 2	U 2	O 3	—	—	—	—
14. Singen.																	
Neue Jugendklänge, Heft 1	—	30	—	—	—	—	—	—	—	—	—	—	—	—	—	V	VI
A. Müller, vierstimmige Gesänge für höhere Lehranstalten	1	—	[O I]	[U I]	[O II]	[U II]	[O III]	[U III]	[O 1]	[U 1]	[O 2]	[U 2]	[O 3]	[U 3]	IV	—	—

Universitäts- und
Landesbibliothek Düsseldorf

b. Vorschule.

Titel des Buches	Preis geb.		Klassen, in denen es gebraucht wird		
	M	₰	1	2	3
Biblische Geschichten von Decker, Ausgabe A	1	—	1	2	—
Stolte, Prakt. Lehrgang der deutschen Sprache, 1. Stufe .	—	40	1	2	3
dasselbe 2. Stufe .	—	60	1	—	—
Neues Lesebuch für Volks- und Bürgerschulen, 3. Band . .	—	95	1	—	—
dasselbe 2. Band . .	—	90	—	2	—
dasselbe 1. Band . .	—	80	—	—	3
Regeln und Wörterverzeichnis für die deutsche Rechtschreibung	—	15	1	2	—
Schmeil, Grundriß der Naturgeschichte Heft 1 (Tierkunde) .	—	85	1	—	—
dasselbe Heft 2 (Pflanzenkunde)	1	—	1	—	—
Neue Jugendklänge, Neue Ausgabe, Heft 1	—	30	1	2	—
Debes, Schulatlas f. d. mittl. Unterrichtsstufen	1	50	1	—	—
Übungsstoff f. d. Rechenunterricht in Vorschulen, Heft 1 . . .	—	60	—	2	3
dasselbe Heft 2 . . .	—	60	1	2	—
dasselbe Heft 3 . . .	—	60	1	—	—
Erstes Lesebuch (Fibel) von G. Griese, Ausgabe B, Neueste Aufl.	—	50	—	—	3

Nachträge.

1) Bei **Neuanschaffungen** von **Gesangbüchern** ist statt des „Rostocker Gesangbuchs" die „Neue Ausgabe" des „Mecklenburgischen Kirchengesangbuches" zu kaufen. Die Besitzer des Rostocker Gesangbuches haben die „Zusammenstellung der ins Mecklenburgische Kirchengesangbuch neu aufgenommenen Kirchenlieder" anzuschaffen (Preis 10 ₰).

2) Von Bibeln ist bei **Neuanschaffungen** die **revidierte Bibel** zu kaufen.

Neueinführungen zu Ostern 1908.

Siebert, Bibelkunde für höhere Schulen (I—UIII, 1—U3, IV).
Nachse, hebräisches Vokabularium (OII, UI).

Universitäts- und
Landesbibliothek Düsseldorf

Aufsatz-Themen.

I. Sommer 1907.

1. Gymnasium.

Deutsche Aufsätze.

Ober-Prima A: 1. Willst du, daß wir mit hinein Zu das Haus dich bauen, Laß es dir gefallen, Stein, Daß wir dich behauen. 2. Italien, ein Fluch und ein Segen für Deutschland. 3. Werthers Herz, die Quelle seiner Seligkeit und seines Elends. 4. Lessing und die klassische Tragödie der Franzosen. Prof. Dr. Schwarz.

Ober-Prima B: 1. Nicht der ist auf der Welt verwaist, Dessen Vater und Mutter gestorben, Sondern der an Herz und Geist Keine Lieb' und kein Wissen erworben. (Rückert.) 2. Worin liegt die Ursache von Hamlets Untergang? (Klassenaufsatz). 3. Entfernung ist das Wenigste, was die Menschen trennt. (Moltke.) (Abiturientenaufsatz.) Obl. Schupp.

Unter-Prima A: 1. Ulrich von Hutten und der Humanismus. 2. Luther, ein Freund und Meister der deutschen Sprache. 3. Goethe: Dir selbst sei treu und treu den andern! Dann ist die Enge weit genug. (unter Zugrundelegung von A. Sterns Novelle „Die Flut des Lebens"). 4. Was kennzeichnet Hans Sachs als Volksdichter? (Klassenaufsatz). Obl. Ripcke.

Unter-Prima B: 1. Im Kriege selber ist das letzte nicht der Krieg. 2. Wodurch erscheint die Schuld des Prinzen von Homburg gemildert? 3. Hôchvart twingt den kurzen man, daz er muoz ûf den zehen gân (Klassenaufsatz). 4. Riccaut de la Marlinière und Major v. Tellheim. Obl. Doll.

Ober-Sekunda A: 1. Die Entwicklung der ständischen Verfassung in Mecklenburg bis zum L. G. G. E. V. 2. Orests Sühne nach den Eumeniden des Aeschylus. 3. „Das Glück läßt sich nicht jagen von jedem Jägerlein, Mit Wagen und Entsagen muß drum gestritten sein." (Scheffel.) 4. Pylades, ein „ruhiger Freund". Prof. Dr. Rieck.

Ober-Sekunda B: 1. Leben und Dichten Walthers von der Vogelweide. 2. Welches Bild gewinnen wir von Max Piccolomini aus dem Schillerschen Drama „Die Piccolomini" I—II, 4? 3. Die Warnow. 4. Wie reift in Macbeth der Entschluß zur Ermordung des Königs? (Shakespeare, Macbeth, I. Aufzug.) Obl. Eilers.

Unter-Sekunda A: 1. Einst und Jetzt. Bilder vom Rostocker Wall. 2. Der deutsche Wald. 3. Welches Bild von den Zuständen Germaniens entwirft uns der Dichter der Hermannsschlacht? (Klassenaufsatz). 4. Tell und Hermann. Ein Vergleich. Obl. Ripcke.

Universitäts- und
Landesbibliothek Düsseldorf

Unter-Sekunda B: 1. Die Vertreibung der mecklenburgischen Herzöge Adolf Friedrich und Johann Albrecht durch Wallenstein. 2. Was erfahren wir aus dem Vorspiel zu Schillers „Jungfrau von Orleans"? 3. Die Lage und Bedeutung unserer Stadt (Klassenaufsatz). 4. Karls bedrängte Lage (nach Schillers „Jungfrau von Orleans" I, 1—6). Prof. Dr. Raase.

Ober-Tertia A: 1. Wie Herwig und Ortwein Gudrun fanden. 2. Unser Hafen. 3. Die Kaiserwahl (nach Uhlands „Herzog Ernst"). 4. Treue Freundschaft (nach Schillers „Bürgschaft") (Klassenaufsatz). Obl. Dr. Friederichs.

Ober-Tertia B: 1. Weshalb ist eine Feuersbrunst für die meisten Menschen ein so anziehendes Schauspiel? 2. Die Beurteilung der Tat des Ritters nach Schillers „Kampf mit dem Drachen". (Dr. Jasniewicz). 3. Die verschiedenen Arten des Reisens. 4. Zrinys Vorbereitungen zum Todeskampf (Klassenaufsatz). Obl. Dr. Burmeister.

Unter-Tertia A: 1. Bilder nach Uhlands Ballade: Der blinde König. 2. Ein Bauer erzählt die Gefangennahme der „Könige zu Heimsen". 3. Karl der Große. 4. Das Turnier im Mittelalter. Obl. Doll.

Unter-Tertia B: 1. Reden ist Silber, Schweigen ist Gold. 2. König Karls Meerfahrt (Dr. Jasniewicz). 2. Ein Nachmittag in Barnstorf. 4. Heiteres aus dem Leben Eberhards des Greiners (nach den Eberhardliedern von Uhland) (Klassenaufsatz). Obl. Dr. Burmeister.

2. Realgymnasium.

a. Deutsche Aufsätze.

Ober-Prima: 1. Reinholds Gemälde „Slüters Reformationspredigt in Rostock". 2. Hagen in Hebbels Nibelungen. 3. Nicht die Gewalt des Armes, sondern die Kraft des Geistes erobert die Welt (Abituriententhema und Klassenaufsatz). 4. Lord Leicester in Schillers Maria Stuart. Obl. Dr. Krickeberg.

Unter-Prima: 1. Themistokles und der Seriphier. 2. Spiel und Gegenspiel in Schillers „Kabale und Liebe". 3. Das Eisen. 4. Goethe in Straßburg (Klassenaufsatz). Obl. Dr. Krickeberg.

Ober-Sekunda: 1a. Welche Wandlung vollzieht sich in Egmont angesichts des Todes? b. Woher kommt der Haß, den Geßler gegen Tell hegt? 2. Rüdeger von Bechlaren im Streite der Pflichten. 3. Inwiefern kann die nordische Sage das Verständnis des Nibelungenliedes erleichtern? (Klassenaufsatz). 4. Womit macht uns Goethe in den ersten Gesängen von Hermann und Dorothea bekannt? Obl. Dr. Weber.

Unter-Sekunda A: 1. Der rollende Stein, der fliegende Vogel, der gehende Mensch. 2. Elias von Thisbe. 3. Spare im Kleinen. 4. Die Handlung in Schillers „Wilhelm Tell" (Klassenaufsatz). Obl. Wolff.

Unter-Sekunda B: 1. Inwiefern kommt die Glocke nach dem Motto: „vivos voco, mortuos plango, fulgura frango" auch in Schillers „Wilhelm Tell" zur Verwendung? 2. Die Bedeutung der Warnow für Rostock. 3. Ein deutscher Landsknecht (nach Schillers „Wallensteins Lager"). 4. Was erfahren wir aus „Wallensteins Lager" über des Wachtmeisters Leben, Charakter und Stellung im Heer? (Klassenaufsatz). Obl. Schumacher.

Ober-Tertia A: 1. Die Schlacht an der Sambre. 2. Wie Gudrun befreit wurde. 3. Unser Ausflug nach Neubrandenburg. 4. Die Kraniche des Ibykus (Klassenaufsatz). Obl. Wolff.

Universitäts- und
Landesbibliothek Düsseldorf

Ober-Tertia B: 1. Gudruns Befreiung. 2. Das Glück des Polykrates. 3. Die Bedeutung der Kraniche in Schillers Ballade „Die Kraniche des Ibykus". 4. Durch welche Ereignisse wird die Neuzeit herbeigeführt? (Klassenaufsatz). Obl. Sickel.

Unter-Tertia A: Die Ritterburg (Beschreibung eines Bildes). 2. Unser Pfingstausflug. 3. Ein Bild aus Uhlands Ballade „Des Sängers Fluch". 4. Archibald Douglas (Erzählung nach der Ballade von Fontane) (Klassenaufsatz). Obl. Dr. Crull.

Unter-Tertia B: 1. Der Edelknabe erzählt den Überfall im Wildbade. 2. Graf Ulrichs Geschick. 3. Ein Stündchen auf dem Bahnhofe. 4. Fingerhütchens Abenteuer (Klassenaufsatz). Dr. Becker.

b. Englische Aufsätze.

Ober-Prima: 1. Description of the Isle of Wight. 2. Henry IV., King of France. 3. History of Church Reformation in France. 4. Abituriententhema. 5. The Halt, a Sketch after Suida. Prof. Blanchard.

Unter-Prima: 1. Salt-Mines. 2. The American War of Independance. 3. Our Schoolexcursion. 4. The four races in the United States of America. Obl. Dr. Weber.

Ober-Sekunda: 1. The Union of Germany. 2. Air-balloons. Obl. Dr. Szymank.

II. Winter 1907—1908.

1. Gymnasium.

Deutsche Aufsätze.

Ober-Prima A: 1. Erkenne dich selbst. 2. Die beiden Eleonoren in Torquato Tasso (Klassenaufsatz). 3. Abiturientenaufsatz. Prof. Dr. Schwarz.

Ober-Prima B: 1. Götz von Berlichingen — eine Kriegserklärung. 2. Was würde ich einem Freunde, der mich besucht, von Rostock zeigen? 3. Darf man die „Braut von Messina" verantwortlich machen für die Verirrung der späteren Schicksalstragödie? (Klassenaufsatz). 4. Etwas fürchten und hoffen und sorgen muß der Mensch für den kommenden Morgen. Obl. Schupp.

Unter-Prima A: 1. Schwert und Feder in ihrer Bedeutung für die Geschichte der Menschheit. 2a. Das Dämonische in Goethes Egmont. b. Schillers Kritik über Egmont. 3a. Es ist der Geist, der sich den Körper baut. b. Slüter predigt auf dem Petrikirchhof (Beschreibung eines Bildes). 4. Die feindlichen Brüder in der „Braut von Messina" (Klassenaufsatz). Obl. Ripcke.

Unter-Prima B: 1. Welchen Einfluß übt das Meer auf den Charakter seiner Anwohner aus? 2. Was läßt sich zu Gunsten Oktavio Piccolominis anführen? 3. Woran scheitert das Unternehmen Wallensteins? (Klassenaufsatz). 4a. Charakteristik Buttlers. b. Gutta cavat lapidem. Obl. Doll.

Ober-Sekunda A: 1. Die ständische Verfassung Mecklenburgs. 2. Ohne Helden kein Volk (Rousseau). 3. Mächtig ist der Trieb des Vaterlands (Schiller) (Klassenarbeit). 4. Warum muß Siegfried sterben? Prof. Dr. Rieck.

Universitäts- und
Landesbibliothek Düsseldorf

Ober-Sekunda B: 1. Armin schildert seinen Landsleuten Rom und die Römer. 2. Die Gegensätze in der Familie Götz von Berlichingens (nach Goethes „Götz" I, 1—3). 3. Wie wurde Weislingen für den Bamberger Hof dauernd wiedergewonnen? 4. Der Streit der Königinnen im Nibelungenliede (Klassenaufsatz). Obl. Eilers.

Unter-Sekunda A: 1. Götz und Bruder Martin. 2. Weihnachten ein echt deutsches Fest. 3. Die Belagerung von Jaxthausen. 4. Ist Götz selbst an seinem Untergange schuld? (Klassenaufsatz). 5. Von der Stirne heiß Rinnen muß der Schweiß, Soll das Werk den Meister loben; Doch der Segen kommt von oben. Obl. Ripcke.

Unter-Sekunda B: 1. Die Rostocker Domfehde. 2. Der Major von Tellheim im ersten Aufzuge von Lessings „Minna von Barnhelm". 3. Es ist nicht alles Gold, was glänzt. 4. Die Denkmäler unserer Stadt (Klassenaufsatz). 5. Die Dienerschaft des Majors von Tellheim in Lessings „Minna von Barnhelm". Prof. Dr. Raase.

Ober-Tertia A: Gustav Adolfs Siegeszug und Tod. 2. Frau Tamm in Vossens Idyll „Der siebzigste Geburtstag". 3. Unser Marktplatz. 4. Der Nutzen und Schaden des Winters (Klassenaufsatz). 5. Tells Meisterschuß. Obl. Dr. Friederichs.

Ober-Tertia B: 1. Die Macht des Sängers (nach Uhlands „Bertran de Born"). 2. Parzivals Entsühnung. 3. Das Leben und Treiben auf dem Rostocker Bahnhofe zu Beginn der Weihnachtsferien (in Briefform). 4. Ein Morgen auf dem Edelhofe zu Attinghausen (nach Wilhelm Tell II, 1). 5. Walter Tell erzählt daheim die Gefangennahme seines Vaters (nach Wilhelm Tell III, 3) (Klassenaufsatz). Obl. Dr. Burmeister.

Unter-Tertia A: 1. In Seenot (nach Otto Ernsts Ballade „Nis Randers"). 2. Bartels und Fingerhütchen Ein Vergleich. 3. Landsknechts Art und Eigen. 4. Graf und Priester (nach Schillers Ballade „Der Graf von Habsburg"). 5. Siegfried auf der Bärenjagd (Klassenaufsatz). Obl. Dr. Janell.

Unter-Tertia B: 1. Fingerhütchen erzählt im Heimatsdorfe sein Abenteuer (nach dem Gedicht von C. F. Meyer). 2. Die Helden in Walhall. 3. Der gleitende Purpur (eine Erzählung nach dem Gedicht von C. F. Meyer). 4. Ein Spaziergang nach dem Alten Markt. 5. Sonnenstrahls erste Reise zur Erde (Klassenaufsatz). Obl. Dr. Burmeister.

2. Realgymnasium.

a. Deutsche Aufsätze.

Ober-Prima: 1. Vom Nutzen und Schaden der Kultur. 2. Phaons Läuterung in Grillparzers Sappho. 3. Der Dichter und der Geschichtsschreiber. 4. Der Mensch die Krone der Schöpfung? (Klassenaufsatz) (Abituriententhema). Obl. Dr. Krickeberg.

Unter-Prima: 1. Der Krieg ist der Vater aller Dinge (Heraklit). 2. Das Antlitz der Erde in seinem Einfluß auf die Kulturverbreitung. 3. Der Große Kurfürst in Kleists Prinzen von Homburg. 4. Die Grundgedanken von Lessings Laokoon (Klassenaufsatz). Obl. Dr. Krickeberg.

Ober-Sekunda: 1. Das Hildebrandslied. 2. Man sol vollen becher tragen ebene, hör ich dicke sagen (Freidank). 3. Die Verkehrsverhältnisse der Stadt Rostock. 4a. Was für religiöse und gesellschaftliche Verhältnisse zeigt uns das Gudrunlied? b. Siegfried, das Urbild eines deutschen Jünglings. Obl. Dr. Weber.

Universitäts- und
Landesbibliothek Düsseldorf

Unter-Sekunda A: 1. Amicus certus in re incerta cernitur (Chrie). 2. Was beabsichtigte Lessing mit der Rolle Riccauts? 3. Meine Weihnachtsferien. 4. Der erste Akt von „Maria Stuart". 5. Theodor Körner, ein Sänger und ein Held (Klassenaufsatz). Obl. Wolff.

Unter-Sekunda B: 1. Welche Vorteile bietet ein Fluß einer Landschaft? 2. „Glas ist der Erde Stolz und Glück". 3. Plan und Verlauf der Schlacht bei Fehrbellin (nach Kleists „Prinz von Homburg"). 4. Gründung Thebens durch Kadmus, nach der Erzählung Ovids (Klassenaufsatz). 5. Prophetische Worte der Prinzessin Natalie (Kleists „Prinz von Homburg" IV, 1, 53—60). Obl. Schumacher.

Ober-Tertia A: 1. Der Wald im Herbst. 2. Der Aufenthalt des Odysseus bei den Kyklopen. 3. Was Hänschen nicht lernt, lernt Hans nimmermehr. 4. Der Städtebau im Mittelalter (mit Bezug auf die Stadt Rostock). 5. John Maynard (Klassenaufsatz). Obl. Wolff.

Ober-Tertia B: 1. Der Knappe in Schillers „Taucher". 2. Die Blutstraße in Rostock. 3. Wie Gudrun waschen mußte. 4. Die Erlebnisse des Amasis am Hofe des Polykrates. 5. Der Empfang der Gäste (Voß, „Der siebzigste Geburtstag"). Hilfsl. Georg.

Unter-Tertia A: 1. Die Schlacht bei Reutlingen, von einem Mitkämpfer dargestellt. 2. Landschaftliche Reize Kameruns (auf Grund eines Lesestücks). 3. Der Eisenbahnschaffner. 4. Wodurch erregt der Jüngling in Schillers „Taucher" unsere Bewunderung, wodurch erweckt er unser Mitleid? 5. Wie Siegfried erschlagen ward. Obl. Ebeling.

Unter-Tertia B: 1. Ein germanisches Gehöft (Beschreibung eines Bildes). 2. Meine Weihnachtsferien (Briefform). 3. Siegfrieds Tod (Erzählung nach dem Nibelungenlied). 4. Der blinde König (Klassenaufsatz). 5. Rüdeger von Bechlaren. Obl. Dr. Crull.

b. Englische Aufsätze.

Ober-Prima: 1. America Declares Itself Independent. 2a. Necessity is the Mother of Invention. b. An English Review after Ch. Dickens. 3. Theme of my Own Choice. 4. Gustavus Adolphus and Wallenstein (A Parallel). 5. Alexander's Expedition against the Persian Empire. 6. Abiturientenaufsatz. Prof. Blanchard.

Unter-Prima: 1. Napoleon after his Return from the Isle of Elba. 2. The Battle of Sedgemoor (Klassenaufsatz). 3. A Walk through the Wood in Winter. 4. The first Crusade. 5. Julius Caesar. 6. Across the Threshold. Obl. Dr. Weber.

Ober-Sekunda: 1. Alfred the Great and the Danes. 2. Christmas holidays (Letter to a friend). 3. The battle of Waterloo. Obl. Dr. Crull.

Universitäts- und
Landesbibliothek Düsseldorf

Abiturienten-Aufgaben des Gymnasiums.

1. Michaelis 1907.

1. **Deutscher Aufsatz:** Entfernung ist das Wenigste, was die Menschen trennt.

2. **Lateinisches Extemporale.**

3. **Übersetzung aus dem Griechischen:** Thucydides lib. IV., cap. 70 und 71.

4. **Mathematische Aufgaben:**

1. Ein Dreieck zu berechnen aus der Differenz der beiden Abschnitte, die die Höhe auf der Grundlinie bildet, der Differenz der beiden anderen Höhen und dem Winkel an der Spitze.

$$p - q = 26,\ h_b - h_a = 20{,}93,\ \gamma = 107^0\,56'\,42''.$$

2. Zur Erbauung einer Fabrik nimmt eine Gesellschaft bei einer Bank 1 Million Mark auf. Die ausbedungenen $4^1/_2$ % Zinsen werden während des Baues, d. i. in den beiden ersten Jahren, der Schuld zugeschrieben. Darnach soll die Schuld verzinst und in 30 Jahren amortisiert werden. Wie groß ist die zur Verzinsung und Amortisation erforderliche, zuerst am Ende des 3. Jahres fällige Summe, und wieviel % der Anleihe beträgt diese Summe?

3. Jemand kaufte für eine gewisse Summe Waren und verkaufte sie wieder mit 40 ℳ Nutzen. Für die ganze Einnahme kaufte er wieder Waren, für die er 192 ℳ löste und dabei ebensoviel % verlor, als er das erste Mal verdient hatte. Wie groß war die ursprüngliche Summe?

4. Ein Dreieck zu konstruieren aus der Halbierungslinie des Winkels an der Spitze, aus dem Abschnitt der Grundlinie, der von dieser Halbierungslinie gebildet wird und der Seite b anliegt, und der Differenz der beiden Winkel an der Grundlinie. w_c, v, $\alpha - \beta$.

5. Bei einem geraden abgestumpften Kegel, in den sich eine Kugel beschreiben läßt, beträgt der Mantel 3 mal so viel als die Differenz der beiden Grundflächen. Wie verhält sich das Volumen des abgestumpften Kegels zu dem der einbeschriebenen Kugel?

Universitäts- und
Landesbibliothek Düsseldorf

2. Ostern 1908.

1. **Deutscher Aufsatz:** „Es bildet ein Talent sich in der Stille, Sich ein Charakter in dem Strom der Welt". (Nachzuweisen an Goethes Torquato Tasso.)

2. **Lateinisches Extemporale.**

3. **Übersetzung aus dem Griechischen:** Thucydides lib. II., cap. 4.

4. **Mathematische Aufgaben:**

1. Die Entfernung zweier Bergspitzen, deren Höhen über einer zwischen ihnen liegenden Talebene = a und b bekannt sind, soll berechnet werden, wenn man in einem Punkte dieser Talebene, der mit den beiden Bergspitzen in derselben Vertikalebene liegt, die Höhenwinkel α, beziehungsweise β der Bergspitzen gemessen hat.

$$a = 158,\ b = 216,\ \alpha = 63^0\,17'\,28'',\ \beta = 46^0\,11'\,52''.$$

2. Jemand soll nach 3 Jahren 1500 ℳ, nach 5 Jahren, auch von jetzt an gerechnet, 1800 ℳ bezahlen. Durch welche jährlich postnumerando zahlbare Rente könnte er sich in 10 Jahren von dieser Verpflichtung loskaufen, die Zinsen zu 4 % gerechnet?

3. Ein Radfahrer durchfuhr eine gewisse Strecke in 3 Stunden 36 Minuten, ein anderer, der für 10 Kilometer 5 Minuten weniger braucht, würde in jener Zeit eine um 6 km längere Strecke durchfahren haben. Wie lang war die Strecke?

4. Ein Dreieck zu konstruieren aus dem Radius des umgeschriebenen Kreises, der Differenz der Winkel an der Grundlinie und der Summe des Radius des eingeschriebenen und des Radius des der Grundlinie angeschriebenen Kreises.

$$r,\ \alpha - \beta = \delta,\ \varrho_c + \varrho = s.$$

5. Um und in eine Kugel sei ein gleichseitiger Kegel beschrieben; wie verhalten sich die Volumina derselben zu einander?

Abiturienten-Aufgaben des Realgymnasiums.

1. Michaelis 1907.

1. **Deutscher Aufsatz:** Nicht die Gewalt des Armes, sondern die Kraft des Geistes erobert die Welt.

2. **Übersetzung aus dem Lateinischen:** Vergili Aeneid. lib V., 362—393.

3. **Französisches Extemporale.**

4. **Englischer Aufsatz:** Napoleon the First's Rise and Fall.

5. **Mathematische Aufgaben:**

1. Wie lang ist der kürzeste Weg von San Francisco ($\varphi = 37^0\,48'\,30''$ N., $L = 122^0\,27'\,23''$ W.) nach Sydney ($\varphi_1 = 33^0\,50'\,40''$ S., $L_1 = 151^0\,14'\,0''$ O.), und wie groß sind die Strecken, in welche der Äquator den Weg teilt? ($r = 6370$ km.)

Universitäts- und
Landesbibliothek Düsseldorf

2. Jemand hatte ein Kapital zu 4 % eine Reihe von Jahren auf Zinseszins stehen lassen, dann das Doppelte des anfänglichen Kapitals hinzugefügt und nun die ganze Summe noch doppelt soviel Jahre auf Zinseszins ausgeliehen, als das erste Kapital allein auf Zinsen gestanden hatte. Dadurch war das anfängliche Kapital 6,30914 mal so groß geworden. Wieviel Jahre waren im ganzen zur Erreichung des Endkapitals erforderlich gewesen?

3. Ein Dreieck zu konstruieren aus dem Radius des umgeschriebenen Kreises, der Differenz der Projektionen zweier Seiten auf die dritte und der Summe der Radien des dieser dritten Seite angeschriebenen und des eingeschriebenen Kreises.

$$r,\ p - q = d,\ \varrho_c + \varrho = s.$$

4. Unter den der Kugel vom Radius r eingeschriebenen geraden Kegeln denjenigen zu ermitteln, bei welchem der Unterschied zwischen seinem Mantel und der Kalotte, auf welcher der Mantel steht, am größten ist.

5. Es sind zwei wagerechte gerade Linien gegeben, deren Abstand c ist und in der unteren ein Punkt. Man soll den Ort für den zwischen den Geraden befindlichen Punkt bestimmen, dessen Entfernung vom gegebenen Punkte die mittlere Proportionale zwischen seinen Abständen von den beiden Geraden ist.

6. Physikaufgaben:

1. Welchen Vorschaltwiderstand muß man einer Bogenlampe von 45 Volt und 12 Amp. geben, wenn sie an eine Leitung von 110 Volt angeschlossen ist? Wieviel hintereinander geschaltete Lampen derselben Art könnte man bei Verwendung einer Stromquelle von 110 Volt speisen und wie groß ist in jedem Falle der Stromeffekt?

2. Ein schwerer Körper ist an einem Faden von der Länge 1,5 m befestigt; er wird in einer lotrechten Ebene im Kreise gleichförmig herumgeschwungen, so daß seine Bahn die wagerechte Ebene gerade berührt. Nachdem er in einer Sekunde 5 Umläufe gemacht hat und sich im höchsten Punkte seiner Bahn befindet, läßt man den Faden los. In welcher Bahn bewegt sich der Körper weiter, in welchem Punkte und nach welcher Zeit erreicht er die wagerechte Ebene?

Ostern 1908.

1. Deutscher Aufsatz: Die Heilung des Orest in Goethes Iphigenie.

2. Übersetzung aus dem Lateinischen: Sallust, Jugurtha cap. 55 bis 56, 1.

3. Französisches Extemporale.

4. Englischer Aufsatz: Te Crash of the French Empire in 1870.

5. Mathematische Aufgaben:

1. Köln hat eine geographische Breite von $\varphi = 50^0\ 56'\ 30''$; wie lang ist am 3. Juli, an welchem Tage die Sonne eine Deklination von $23^0\ 1'\ 48''$ hat, um 3 Uhr nachmittags nach mitteleuropäischer Zeit der Schatten des 160 m hohen Domes? Die Zeitgleichung beträgt am 3. Juli $g = +\ 0^h\ 3^m\ 52^s$, die Längenzeit von Köln $l = +\ 0^h\ 32^m$.

Universitäts- und
Landesbibliothek Düsseldorf

2. Welche 4 auf einander folgenden Zahlen haben die Eigenschaft, daß das Produkt der 3 letzten 40 mal so groß ist als die erste.

3. Auf der gemeinsamen Zentrale a zweier Kreise mit den Radien r und ϱ denjenigen Punkt zu finden, für welchen die Summe der von ihm an die Kreise gezogenen Tangenten am größten ist.

4. Um eine Kugel ist ein gerader Kegel so beschrieben, daß der von der Spitze bis zum Berührungspunkte reichende obere Abschnitt jeder Seite doppelt so groß ist als der untere. Wie verhält sich der Kegel zur Kugel, und in welchem Verhältnis stehen ihre Oberflächen?

5. Im Kreise vom Halbmesser r ist eine Sehne durch ihren Mittelpunktsabstand a gegeben. Man bestimme den Ort für die Mittelpunkte aller Kreise, welche die Sehne und den dazu gehörigen Bogen berühren.

6. Physikaufgaben:

1. 20 cm von einer bikonvexen Kronglaslinse vom Brechungsverhältnis 1,533 und von den Radien 8 cm und 10 cm liege ein leuchtender Punkt auf der Achse der Linse. Welchen Radius muß eine plankonkave Flintglaslinse haben, welche, dicht hinter die erste Linse gehalten, die Strahlen in der Entfernung 30 cm wieder vereinigt? Der Grenzwinkel der Totalreflexion für Flintglas ist 38° 41′.

2. Eine Leidener Flasche hat die Radien 7,6 cm und 8 cm, ihre Belegung die Höhe 11 cm, die Dielektrizitätskonstante ist 3,5, die Ladung erfolgt mit einer Maschine von 90 elektrostatischen Spannungseinheiten. Welche Elektrizitätsmenge kann die Flasche aufnehmen, und welchen Radius hätte eine Kugel von der Kapazität der Flasche? Welches ist die Energie der Ladung in elektrischem Maß und wie groß ist die ihr äquivalente Wärmemenge?

Universitäts- und
Landesbibliothek Düsseldorf

Bibliothek.

Die Bibliothek der Großen Stadtschule erhielt im abgelaufenen Schuljahre die nachstehend verzeichneten Geschenke, für welche hierdurch verbindlichster Dank gesagt wird:

1. Von der **Landesuniversität** die akademischen Schriften des Jahres 1906 auf 1907.

2. Vom **Großh. Statistischen Amt** Beiträge 15,2 und 15,3.

3. Vom **Germanischen Nationalmuseum** in Nürnberg dessen Anzeiger 1906, 1—4.

4. Vom **Deutschen Flottenverein** durch Herrn Rechnungsrat Hauptmann d. L. **Riedel** hier: Die Flotte 1903 geb., sowie verschiedene Flugschriften und Plakate.

5. Vom **Deutschen Sprachverein**, Gruppe Rostock, durch Herrn Oberlehrer **Ripcke** die Fortsetzung seiner Zeitschrift.

6. Von der Verwaltung der **Öffentlichen Bücher- und Lesehalle** in Rostock ihr Bücherverzeichnis 1908.

7. Von den Herren Verfassern: **Klöpper**, Englische Synonymik und Stilistik; Riegler, Das Tier im Spiegel der Sprache (Klöpper, Neusprachliche Abhandlungen XV/XVI).

Von Herrn Prof. Dr. **Klöpper** ferner eine Reihe französischer und englischer Antiquaria (28 Bände, darunter Webster 1876, Sweet A Dictionary of English Law 1882, Hook-Stephens, A Church Dictionary 1887, Hoppe, Englisch-deutsches Supplement-Lexikon A—Do, 1888 und 1893, Dictionnaire Militaire 1892. Von Herrn Professor **Brandt** Bartels, Das Weimarische Hoftheater als Nationalbühne. Von Herrn Oberlehrer **Ripcke** Grillparzer, Ahnfrau und Sappho, angeb. Kotzebue, 7 Bühnenstücke 1822. Von Herrn Oberlehrer Dr. **Ssymank** Keller, Humanität und Comeniusgesellschaft.

8. Von Herrn Oberlehrer Dr. **Malchin**, vom Obersekundaner des Realg. **Zehrmann** und dem Unterprimaner des Realg. **Schmidt** einige gebrauchte Schulbücher.

9. Vom Obersekundaner des Realg. **Bormann**: D. G. Babst, Allerhand schnakische Saken, Auszug 1843.

10. Von Frau **Babst** durch Vermittlung des Herrn Fielitz sen. Diederich Georg Babst, Allerhand schnaakische Saken tum Tiedverdriev [Erste] Ausgabe von 1788—1790, 3 Teile in 1 Band, Rostock, gedrückt by dem Bookdrücker Müller [selten].

11. Von **Verlagsbuchhandlungen** und zwar von Bruckmann-München: Chamberlains Kant und Lehmann-München: Wäbers Preußen und Polen; außerdem verschiedene Schulbücher.

12. Im **Programmentausch** durch Teubner-Leipzig erhielten wir die Programme der tauschenden Staaten für 1907. Für diesen Tausch sind von unserm diesjährigen Programm 1025 Stück gefordert.

Die **Neuanschaffungen** aus den Mitteln der Bibliothek sind folgende:

1. Allgemeine Deutsche Biographie, Band 53.

2. Rethwisch, Jahresberichte 1906. Mushacke 1907/08. Kunze 1907. Wegener, Wir jungen Männer. Teubnersches Handbuch für höhere Schulen II. Müller, Das höhere Schulwesen. Direktorenversammlungen, Hannover X (Band 72). Burgerstein, Häusliche Gesundheitspflege.

Universitäts- und
Landesbibliothek Düsseldorf

3. Luther (Weimarer Ausgabe), Fortsetzungen.

4. Grimm Wörterbuch, Fortsetzung. Matthias, Handbuch des deutschen Unterrichts I, 1. Wossidlo, Volksüberlieferungen. Golther, Tristan und Isolde im Mittelalter und der neuen Zeit. Wilbrandt von Klemperer. Brinckman von Römer. Weltzien, Kronica van Rostock. Die Wanderer III, 1 und VII, 1. Niedersächsiches Jahrbuch 33.

5. Pauly-Wissowa, Fortsetzung. Krebs-Schmalz, Antibarbarus, Fortsetzungen. Lange, Sokrates. Schulze, Römische Grenzanlagen.

6. Southey, Nelson (11 St.), Green, Englands first century (10 St.), Taine, L'ancien régime (11 St.).

7. Moltke von Jähns. Simonsfeld, Friedrich I. (Jahrbücher). Heeren-Ukert-Lamprecht, Fortsetzungen. Mecklenburgisches Urkundenbuch, Fortsetzung (Band 22). Helmolt, Weltgeschichte, Schluß. Heyck, Deutsche Geschichte, Schluß. Sturmhövel, Zollverein. Haek, Krupp. Opitz, Fugger. Flamm, Schiffbau. Haushofer, Staatsbürger.

8. Ratzel, Deutschland. Oppermann, Einführung in die Kartenwerke. Hübner, Tabellen. Außerdem eine Reihe Wandkarten.

9. Simon, Mathematik (Baumeisters Handbuch IV, 9). Klein-Schimmack, Der mathematische Unterricht. Reidt desgl.

10. Leunis Synopsis III—VII.

Einen ansehnlichen Teil der Mittel nehmen die Fortsetzungen, sowie der wissenschaftliche Lesezirkel in Anspruch; dieser besteht zurzeit aus folgenden Zeitschriften: 1. Preußisches Zentralblatt, 2. Literarisches Zentralblatt, 3. Monatsschrift für höhere Schulen, 4. Zeitschrift für das Gymnasialwesen, 5. Neue Jahrbücher, 6. Zeitschrift für den evangelischen Religionsunterricht, 7. Zeitschrift des Allgemeinen Deutschen Sprachvereins (Geschenk), 8. Hermes, 9. Archäologischer Anzeiger, 10. Herrigs Archiv, 11. Historische Zeitschrift, 12. Zeitschrift für den physikalischen und chemischen Unterricht, 13. Naturwissenschaftliche Rundschau, 14. Globus.

Die Verwaltung der Bibliothek im letzten Schuljahr hat wieder Herr Professor Dr. **Wiegandt** gehabt. Der Katalog ist fertiggestellt. Mit dem Druck kann begonnen werden.

Die **Schülerbibliothek** wurde auch in diesem Jahre von Herrn Obl. Dr. **Janell** verwaltet. Die Ausgabe der Bücher fand täglich 2—3 mal statt und zwar zwischen den einzelnen Stunden. Die Benutzung der Bibl. hat sich auf derselben Höhe gehalten wie 1906/07. Die Zahl der **Benutzer** (bei jedesmal etwa 600 zum Entleihen Berechtigten) betrug im **Sommerhalbjahr 1907** 281, davon aus Abteilung I (Prima und Sekunda) 73, aus Abt. II (Obertertia bis Quinta) 208; im **Winterhalbjahr 1907/08** 283, davon aus Abt. I 67, aus Abt. II 216, oder auf die Anstalten verteilt: im **Sommer** vom **Gymnasium** 100, Realgymn. 70, Unterbau 111; im Winter vom Gymnasium 96, Realgymn. 69, Unterbau 118. Die Zahl der **entliehenen Bücher** betrug insgesamt 3274, davon im **Sommer:** 1447, und zwar Abt. I 308, Abt. II 1139, im **Winter:** 1827, davon Abt. I 248, Abt. II 1579 (davon entfallen auf Gymn. 583 bezw. 587, Realgymn. 291 bezw. 384, Unterbau 573 bezw. 856).

An Geschenken hat die Bibliothek erhalten: von Herrn Professor Dr. Dopp: 1) G. F. Hertzberg, Der Feldzug der Zehntausend; 2) C. Tanera, Der Krieg 1870/71, dargestellt von Mitkämpfern, Bd. 3—7. Von Herrn Oberlehrer Ripcke: 1) Dickens, Zwei Städte; 2) Franzos, Der alte Damian; 3) v. Gaudy, Ausgewählte Erzählungen; 4) P. Graff, Ein Göttermärchen; 5) G. Heine, Aus der silbernen Zeit unserer Literatur; 6) Ibsen, Kaiser und Galiläer; 7) J. Köstlin, Martin Luther; 8) Münch, Gestalten vom Wege; 9) Noack, Bilder aus der Kirchengeschichte; 10) W. H. Riehl, Ovid bei Hofe; 11) Graf Strachwitz,

Universitäts- und
Landesbibliothek Düsseldorf

Gedichte; 12) Treu bis in den Tod. Dramatische Darstellungen aus dem Burenkriege; 13) J. Ziehen, Die Dichtung der Befreiungskriege. Von Herrn Hilfslehrer Georg: H. Heine, Die Harzreise. Von Herrn Hilfslehrer Zimmermann: 1) Dickens, Harte Zeiten; 2) Hauff, Märchen; 3) Th. Storm, Pole Poppenspäter; 4) Wildenstein, Dolf der Burenheld. Von Herrn Lehrer Schultz: Dick Landlord, Die glückliche Insel. Vom Ruderklub an der Gr. Stadtschule: 1) Derboeck, Des Prinzen Heinrich von Preußen Weltumsegelung; 2) H. Elm, Wißmanns Reisen; 3) Fischer-Sallstein, Emin Pascha; 4) W. Horst, Im Feuer.

Von W. Müller (O Ia): Jantzen, Literaturdenkmäler des 14. und 15. Jahrhunderts. Von Jenß, Kahnis, Reichenbach, Walter (U Ia) je 1 Exemplar: Hans Sachs. Auswahl aus seinen Dichtungen. Von St. Gundlach (U Ia): Lessing, Laokoon. Von H. Ackermann (U IIa): 1) O. Hancke, Des Königs Retter; 2) L. Kreutzer, Zehn mecklenburgische Volkserzählungen. Von Harry Ohms (U IIa): M. Pannwitz, Der alte Fritz. Von Ernst Pohl (U IIb): G. Frenssen, Peter Moors Fahrt nach Südwest. Von Walter Zeiß (U IIb): H. Beecher-Stowe, Onkel Toms Hütte. Von Ernst A. Brunnemann (O IIIa): 1) Arnold, Der Königsurlauber; 2) Cooper, Die Prärie; 3) Keil, Pirat und Pflanzer. Von Werner Janell (O IIIa): Deutsches Knabenbuch. Von Fritz Neumann (O IIIa): 1) Niemann, Das Geheimnis der Mumie; 2) Wörishöffer, Lionel Forster. Von Karl H. Strube (O IIIa): Ferry, Der Waldläufer. Von Hans Schmidt (U IIIb): v. Schorlemer, Der Burenkrieg. Von Ernst Bauer (Vc): 1) Scott-Geyer, Der Talisman; 2) Weinland, Rulaman. Erzählung aus der Zeit des Höhlenmenschen. Herzlichster Dank sei auch hier allen Gebern ausgesprochen.

Da für **Anschaffungen** erfreulicherweise im Laufe des letzten Jahres 200 ℳ p. a. bereitgestellt waren, so konnten noch einige größere Werke erworben, konnte manche Lücke ausgefüllt werden. Es sind seit Ostern 1907 hinzugekommen: Für Abteilung I aus dem Gebiete der schönen Literatur: Herder, Cid; Jordan, Nibelungen; Kingsley, Hypatia; C. F. Meyer, Novellen, 1. Band — Huttens letzte Tage; Nibelungenlied. Übers. von Hahn; Scheffel, Ekkehard; Stillfried, In Luft un Leed. Plattdeutsche Gedichte nebst Nachbildungen zu Horaz und Szenen aus Homer; Mark Twain, Skizzen; Wallace, Ben Hur; v. Wildenbruch, Harold. Aus dem Gebiete der Geschichte u. Kulturgeschichte, Länder- und Völkerkunde: v. Duhn, Pompeji; Fuhse, Deutsche Altertümer; Sven Hedin, Meine letzte Reise durch Inner-Asien; Oskar Jäger, Weltgeschichte; M. Jähns, Feldmarschall Moltke; Die Kämpfe der deutschen Truppen in S.-W.-A. Bearb. vom Großen Generalstab. Heft 5—6; W. v. Kügelgen, Jugenderinnerungen eines alten Mannes; Mennell-Garlepp, Bismarck-Denkmal für das deutsche Volk; Much, Deutsche Stammeskunde; K. Schurz, Lebenserinnerungen II; H. v. Treitschke, Ausgewählte Schriften, Band I u. II; O. Weise, Unsere Muttersprache — Schrift- und Buchwesen in alter und neuer Zeit. Aus dem Gebiete der Technik: Max Maria v. Weber, Aus der Welt der Arbeit.

Für Abteilung II: R. Bahmann, Am Römerwall; S. Genthe, Reiseschilderungen aus Marokko; M. Grunert, Der Marsspion; W. Hauff, Lichtenstein; A. O. Klaußmann, Mit Büchse, Spaten und Ochsenstrick in S.-W.-A. — Heiß Flagge und Wimpel; Köhlers Jugend- und Volksbibliothek, Band 26, 51, 58, 67, 68, 72; H. Meschwitz, Boxer und Blaujacke; Münchhausens Reisen und Abenteuer; G. Paysen Petersen, Wahrhaftige Geschichte der Schildbürger; J. v. Puttkamer, Im Panzer-Automobil; O. Ronin, Jagden in fünf Weltteilen; H. Seidel, Reinhard Flemmings Abenteuer zu Wasser und zu Lande; M. Braeß, Tiere unserer Heimat; W. Marshall, Etliche Dutzend Duzfreunde aus der Jugendzeit; H. Meerwarth, Lebensbilder aus der Tierwelt (erscheint in Lieferungen); Vogelkalender; Das große Weltpanorama 1908.

Universitäts- und
Landesbibliothek Düsseldorf

Sammlungen.

Dem vom Direktor verwalteten Physikalischen Kabinett schenkte 1. Frau Konsul Josephi aus dem Nachlasse ihres Vaters zwei sehr gut erhaltene, wertvolle elektrische Rotationsapparate und zwei kleine Dampfmaschinenmodelle; 2. R. Kerner (O 3b) ein Stück von dem Kabel (in Fassung), welches Warnemünde mit Dänemark verbindet.

Dem von Herrn Obl. Dr. Bornhöft verwalteten chemischen Laboratorium schenkte 1. E. Stephan (U IIa) eine deformierte Bleiröhre, die bei der Dömitzer Dynamitexplosion 2 km weit fortgeschleudert wurde; 2. H. Düwel (UI) einen Zylinder mit Salzproben aus dem Kalisalzwerk Aschersleben und einen Alaunkristall; 3. W. Holtz, ein früherer Schüler des Realgymnasiums, diverse Drogen.

Die von Herrn Professor Dr. Berthold verwaltete naturhistorische Sammlung erhielt an Geschenken: 1. von Herrn Obl. Dr. Ssymank: 4 geologische Lehrbücher von Weinschenk; 2. von Herrn Professor Dr. Berthold einen besseren Bergkristall; 3. von Herrn Obl. Dr. Strauß eine monströse Limone; 4. von W. Gieseler (U 3a) einen Pferdeschädel und eine Pelias berus; 5. von W. Plautz (Vc) ein Rehgehörn; 6. von der Verlagsbuchhandlung von G. Freytag in Leipzig die Lehrbücher von Smalian für Zoologie und Botanik; von H. Bruhn (IVc) drei Vögel; 7. von E. A. Brunnemann (O IIIa) einen Kolibri.

Die Sammlung der Modelle für den Zeichenunterricht erhielt von Herrn Revierförster Cornehlsen in Billenhagen eine Eule.

Der Schüler der U 3a K. Michelsen schenkte für den mathematischen Unterricht ein von ihm selbstgefertigtes Modell für den Satz von den Peripheriewinkeln.

G. Barg (U 2a), F. Barg (U 2a) und K. Steenbock (U 2a) rahmten drei große Künstlersteindrucke für ihre Klasse ein.

Den freundlichen Gebern sagt die Schule ihren besten Dank.

Durch Ankauf wurden unsere Sammlungen wiederum wesentlich vermehrt.

Universitäts- und
Landesbibliothek Düsseldorf

Lehrer-Kollegium.

(Wintersemester 1907/08.)

Direktor: Dr. **E. Wrobel.**

Oberlehrer[1])

1. Gymnasium.

Dr. **Cl. Klöpper,** Gymnasialprofessor.
Ad. Brandt, G.-Prof., Ordin. der Unter-Ib.
Dr. **H. Ackermann,** G.-Prof., Ordin. der Ober-Ib.
Dr. **K. Rieck,** G.-Prof., Ordin. der Unter-IIa.
Dr. **J. Raase,** G.-Prof., Ordin. der IVc.
Dr. **Osswald,** Gymnasialprofessor.
Dr. **E. Dopp,** G.-Prof., Ordin. der Ober-Ia.
Dr. **Fr. Strauß,** Ordin. der Unter-Ia[1])
Dr. **Fr. Schwarz,** Gymnasialprofessor.
Dr. **E. Scheel,** Ordin. der Ober-IIb.
Dr. **P. Gerhardt,** Ordin. der Ober-IIa, zugl. Turnlehrer.
Dr. **Fr. Malchin,** Ordin. der Unter-IIb.
Dr. **L. Gartenschläger.**[1])
Fr. Schupp, Ordin. der Unter-IIIb.
K. Eilers, Ordin. der Vb.
L. Ripcke.
A. Doll, Ordin. der Ober-IIIb.
Dr. **K. Friederichs,** Ordin. der Ober-IIIa.
Dr. **W. Janell,** Ordin. der Unter-IIIa.
Dr. **O. Burmeister,** Ordin. der IVb.
Dr. **P. Berger.**

2. Realgymnasium.

Dr. **K. Berthold,** Gymnasialprofessor.
G. Blanchard, G.-Prof., Ordin. der Ober-3b.
Dr. **Fr. Wiegandt,** G.-Prof., Ordin. der Ober-1.
Dr. **E. Bornhöft,** Ordin. der Unter-1, zugleich Turnlehrer.
L. Schumacher, Ordin. der Ober-2, zugleich Turnlehrer.
Dr. **K. Krickeberg,** Ordin. der Unter-2a, zugl. Turnlehrer.
Th. Bagt, Ordin. der Unter-2b.
Dr. **K. Saß,** Ordin. der Ober-3a, zugleich Turnlehrer.
Dr. **Fr. Weber.**
Dr. **P. Ssymank,** Ordin. der Unter-3a.
Dr. **F. Crull,** Ordin. der Unter-3b.
F. F. Wolff, Ordin. der Va.[1])
Dr. **J. Heumann,** Ordin. der Vc.
Dr. **O. Losehand,** Ordin. der IVa.
H. Ebeling, Ordin. der VIb.

Seminarkandidaten (an beiden Anstalten):

E. Suckrow, zugleich Hilfslehrer.
Dr. **L. Pingel,** desgl.
W. Greve.
W. Mie.
Ch. Georg, zugl. Hilfslehrer, Ordin. der VIa.
J. Meyer.

Akad. geb. Zeichen- und Turnlehrer:

vac. (s. w. u.)

Akad. geb. Zeichenlehrer, zugl. Turnlehrer:

G. Kühn.

Ordentliche seminaristisch gebildete Lehrer:[1])

W. Hennings.
W. Laßke, Ordin. der 1. Elem.-Kl.
Fr. Tesch, Ordin. der 2. Elem.-Kl.
K. Fr. Bollow, Ordin. der 3. Elem.-Kl.

Schreiblehrer:

A. Schultz.

Hilfslehrer für 8 Singstunden an beiden Anstalten: **Chr. Ackermann.**
„ „ 8 Zeichenstunden: **F. Völckner.**
Schulgeldberechner: **W. Laßke.**
Schuldiener: **H. Holm.**

[1]) Die Oberlehrer und die seminaristisch gebildeten Lehrer sind nach dem Zeitpunkt ihrer festen Anstellung an der Großen Stadtschule geordnet. — Nach der Anstellung im Dienste der Stadt Rostock rangiert am Gymnasium Dr. Fr. Schwarz vor Dr. Fr. Strauß und Dr. L. Gartenschläger vor Dr. Fr. Malchin. Am Realgymnasium würde Obl. Wolff hinter Obl. Bagt einzureihen sein.

Universitäts- und
Landesbibliothek Düsseldorf

Stundenverteilung im Sommersemester 1907.

Gymnasium.

	Ordin.	O Ia	O Ib	U Ia	U Ib	O IIa	O IIb	U IIa	U IIb	O IIIa	O IIIb
1. Direktor	—	4 Math.	3 Physik								
2. Prof. Dr. Klöpper	—		2 Deutsch 2 Engl.		2 Deutsch 2 Engl.		2 Deutsch. 2 Engl.	2 Engl.	2 Deutsch 2 Engl.		
3. Prof. Brandt	U Ib				1 Latein 6 Relig. Griech						8 Latein
4. Prof. Dr. Ackermann	O Ib		7 Latein 3 Relig. 2 Hebr.				2 Relig.				
5. Prof. Dr. Rieck	U IIa					3 Deutsch		7 Relig.	8 Latein		
6. Prof. Dr. Baule	IV c								2 Deutsch		2 Relig. 2 Relig. 2 Hebr.
7. Prof. Dr. Oswald	—		4 Math.		4 Math. 2 Physik		4 Math. 2 Physik			4 Math.	
8. Prof. Dr. Popp	O Ia	7 Latein		4 Relig.		7 Latein					
9. Ord. Dr. Strauß	U Ia	4 Relig.		7 Latein 2 Relig. 1 Hebr.				3 Relig. 1 Hebr.			
10. Prof. Dr. Schwarz	—	3 Deutsch 2 Gesch. 2 Engl.		2 Gesch. 2 Engl.		2 Deutsch. 2 Engl.		2 Gesch.		2 Gesch.	
11. Ord. Dr. Schiel	O IIb		4 Relig.		2 Relig. 1 Hebr.		7 Latein 1 Hebr.			2 Relig. 1 Hebr.	
12. Ord. Dr. Gerhardt	O IIa	3 Relig. 1 Hebr.				7 Relig.	2 Relig.	8 Latein			
13. Ord. Dr. Malchin	U IIb					3 Relig. 1 Hebr.			1 Relig. 1 Hebr.	8 Latein	
14. Ord. Dr. Gartenschläger	—	2 Physik		4 Math. 2 Physik [1 Chemie]		4 Math. 2 Physik [1 Chemie]		4 Math. 2 Physik			
15. Ord. Schupp	U IIIb		4 Deutsch							4 Relig.	
16. Ord. Göbers	VI		3 Relig. [2 Gesch.]		2 Relig.		2 Relig. 2 Deutsch		2 Relig.		
17. Ord. Pipcke	VI c	2 Relig.		2 Relig. 2 Deutsch		2 Relig. [2 Gesch.]		2 Deutsch			
18. Ord. Hoß	O IIIb				2 Deutsch				2 Relig.		2 Gesch.
19. Ord. Dr. Friederichs	O IIIa				2 Relig. Zeichn.			2 Relig.		2 Relig. 2 Deutsch	
20. Ord. Dr. Zanck	U IIIa und VIb										
21. Ord. Dr. Hammeister	IV b[1]										2 Gesch.[1] 2 Deutsch[1]
22. Ord. Dr. Berger	—								4 Math. 2 Physik		4 Math.
0000. Pastor	—					[2 Religion]					[2 Religion]
0000. Repersbagen	—										
		22	22	22	22	24	22	22	24	20	20
		[von Gymnasiallehrern, Pastor und Religionslehrer erteilt]								[von Gymnasiallehrern erteilt]	

[1] Vom 8. April bis 20. Mai Dr. Lundmann.

Gemeinsamer Unterbau.

	U IIIa	U IIIb	IV a	IV b	IV c	V a	V b	V c	VI a	VI b	VI c	Zahl der Kursteilnehmer	Stundenzahl
												[illegible]	[illegible]
												7	19
												8	19
												8	18
												8	19
		2 Relig. 1 Hebr.			8 Latein 2 Relig.							8	20
													20
												8	20
												8	20
												7	20
												8	21
												8	[illegible]
	3 Deutsch											8	22
													22
	2 Relig. 8 Latein	7 Deutsch 2 Relig.										8	22 + 3 Hebräisch (UIIIa)
							2 Relig. 8 Latein					8	22 + 4 Hebräisch (VVa)
											9 Latein	8	22
	3 Deutsch	8 Latein		2 Deutsch 2 Relig.								8	22 + 4 Hebräisch (UIIIa, IVVa)
				8 Latein								8	22
	2 Relig. 1 Deutsch 7 Relig.		8 Latein		2 Relig.					9 Latein		8	24 + 3 Hebräisch (IVVa)
		2 Deutsch 2 Deutsch		3 Deutsch	3 Deutsch				2 Gesch. 1 Relig.			7	21
	4 Math. 1 Nat.	4 Math. 1 Nat.		4 Math. 2 Nat.	2 Nat.								24 + 4 Hebräisch (IVVa)
und						2 Religion		2 Religion					8
			2 Religion		2 Religion		2 Religion						8
30	30		30 + (28) [illegible]	32 + (1) [illegible]	31 + 8 [illegible]	2 + (28) [illegible]	16 + (28) [illegible]	2 + (28) [illegible]	8 + (28) [illegible]	8 + (28) [illegible]	8 + (28) [illegible]		

Stundenverteilung im Sommersemester 1907.

Realgymnasium.

	Ordin.	O I	U I	O II	U IIa	U IIb	O IIIa	O IIIb	U IIIa	U IIIb	IVa
1. Direktor	—	3 Math.									
2. Prof. Dr. Herkhold	—			2 Chemie		3 Physik 2 Nat. 1 Geogr.		2 Nat. 2 Geogr.		2 Math. 2 Nat. 2 Geogr.	
3. Prof. Hanchard	O IIa	4 Franz. 3 Engl.						4 Franz. 3 Engl.			
4. Prof. Dr. Wiegandt	O I	3 Latein 3 Relig. 2 Geogr.	3 Latein 3 Relig. 2 Geogr.								
5. Ch. Dr. Forstbüchl	U I	3 Physik 3 Chemie	3 Physik 3 Chemie	3 Physik 1 Geogr.	2 Nat. 1 Geogr.		2 Nat.		2 Nat.		2 Nat.
6. Ch. Schumacher	O II			3 Latein 3 Relig.	2 Relig.	3 Latein 3 Deutsch		3 Latein			
7. Ch. Dr. Krickeberg	U IIa	3 Deutsch	3 Deutsch		3 Latein		3 Latein				
8. Ch. Vogt	U IIb		3 Math.	3 Math.		3 Math.		4 Math.			
9. Ch. Dr. Jost	O IIa				2 Math. 3 Physik		2 Geogr. 1 Math.				
10. Ch. Dr. Weber	—		4 Franz. 3 Engl.	3 Deutsch		4 Franz. 3 Engl.				3 Franz.	
11. Ch. Dr. Stennack	U IIa			4 Franz. 3 Engl.	4 Franz. 3 Engl.				3 Franz. 3 Relig.		3 Deutsch
12. Ch. Hikel	U IIa	2 Relig.	2 Relig.			2 Relig. 2 Relig.	2 Relig.	3 Deutsch 3 Relig. 2 Relig.		3 Latein 3 Relig.	2 Relig.
13. Ch. Dr. Crull	IV a						3 Geogr. 3 Franz.		3 Deutsch 3 Engl.	3 Engl.	4 Franz. 3 Relig.
14. Ch. Wolff	V a			2 Relig.	2 Relig. 3 Deutsch		2 Relig. 3 Deutsch		3 Relig.	2 Relig.	
15. Ch. Dr. Hermann	V c								4 Latein		
OHR. Dr. Becker	VI a									3 Deutsch	
OHR. Suckrow	—								2 Math. 2 Geogr.		4 Math. 2 Geogr.
Rbt. geb. Zeichenlehrer, jetzigen Turnlehrer Böhs	—	2 Zeichnen		2 Zeichnen	2 Zeichnen	2 Zeichnen	2 Zeichnen	2 Zeichnen	2 Zeichnen	2 Zeichnen	
Tem. geb. Lehrer											
1. Hennings	—										
2. Schulz	—										
3. Lattke	Kl. I										
4. Reich	Kl. II										
5. Salzer	Kl. II										
Waisenhaus-Inspektor Ackermann		1 Std. gemeinsam über beide Sektionen (O II bis IV a, O I bis U IIa)									
		30	30	31	32	32	31	31	29	31	26 + (2) L. St.

Gemeinsamer Unterbau. Vorschule.

	IV b	IV c	V a	V b	V c	VI a	VII b	VI c	I	II	III	Zahl der Kursus-turne	Stundenzahl
												1	5 + 4 St. = 31
												1	31
		2 Deutsch 2 Geogr.										1	30
												1	29 (inclusive der Militärtechn. Vorbereitung)
												—	31 + 4 Turnen (I a, O II, UII) + 2 Turnen (Gleichl.) UII
												1	31 + 2 Turnen (VIIb) + 2 Turnen (IVa) Gleichzeitig
					4 Relig. 2 Geogr.							1	31 + 2 Turnen (Va u. c)
												1	30
		4 Math.			4 Religion							1	31 + 4 Turnen (VIII, IV c) (Gleichzeitig.)
					3 Deutsch 1 Relig.							1	32 + 4 Gesangst. (IV c)
												1	34
												1	31 + 2 Gesangst. (IV c)
												1	31
												1	31 + 4 Gesangst. (C St. IVb)
3 Relig.			3 Latein									1	34
			3 Deutsch 1 Relig.		4 Latein		3 Deutsch 2 Geogr. 1 Relig.					1	31
3 Deutsch			3 Geogr.	3 Deutsch 1 Relig.		3 Latein						1	31
				4 Religion								1	17
2 Zeichnen												—	28 + 4 Turnen (oft), 2 Gesangst. (OII, UII, IVb, IVa)
			4 Religion 3 Relig.			4 Religion		3 Relig. 1 Geogr.	2 Deutsch	2 Bibl. Relig.		1	32
			2 Gesangst.	2 Gesangst.	2 Gesangst.	2 Gesangst.	4 Religion 2 Gesangst.	2 Gesangst.	2 Gesangst.	2 Gesangst.		—	32
							3 Relig.	3 Deutsch 4 Religion 3 Relig.	7 Deutsch 3 Religion 3 Relig. u. Geogr. 2 Gesangst.			1	34 + 2 Gesangst. (VIII)
			3 Rel.	2 Geogr. 2 Rel.		2 Geogr. 2 Rel.	3 Rel.		2 Rel.	3 Religion 4 Deutsch		—	32 + 4 Gesangst. (Geogr. VIa, Turnen VIa u. c)
					2 Rel.			2 Rel.	Bibl. Relig.	2 Gesangst.	2 Gesangst. (oft) 2 Religion Bibl. Relig.	—	32
				2 Gesangst.		2 Gesangst. mit VIa	2 Gesangst.	2 Gesangst. mit VIa				—	4
7 + (2) L. St.	3 + (2) L. St.	28 + (2) L. St.	16 + (2) L. St.	28 + (2) L. St.	28 + (2) L. St.	19 + (2) L. St.	19 + (2) L. St.	19 + (2) L. St.	16	20	17		

Universitäts- und
Landesbibliothek Düsseldorf

Stundenverteilung im Wintersemester 1907/08.

Gymnasium.

	Ordin.	O Ia	O Ib	U Ia	U Ib	O IIa	O IIb	U IIa	U IIb	O IIIa	O IIIb	U IIIa	U IIIb	IVa	IVb	IVc	Va	Vb	Vc	VIa	VIb	VIc	Zahl der Gerettenen	Stundenzahl
1. Direktor	—	4 Math.	2 Phys.																				1. R.-R.	4 + 2 R.-R. + 1
2. Prof. Dr. Küpper			2 Franz. 2 Engl.		2 Franz. 2 Engl.		2 Franz. 2 Engl.	2 Engl.	2 Franz. 2 Engl.														1	19
3. Prof. Prendel	U Ib				7 Latein. 5 Griech. Deutsch						4 Latein												4	18
4. Prof. Dr. Ackermann	O Ib		7 Latein 3 Griech. 1 Hebr.				7 Griech.																2	19
5. Prof. Dr. Kirch	U IIa					2 Deutsch		2 Gesch.	4 Latein														1	18
6. Prof. Dr. Kaufe	IVc								2 Deutsch		2 Relig. 2 Gesch. 1 Geogr.		2 Gesch. 1 Geogr.		4 Latein 2 Relig.								2	20
7. Prof. Dr. Glosenald	—		4 Math.		4 Math. 2 Phys.		4 Math. 2 Phys.			4 Math.													—	20
8. Prof. Dr. Papp	O Ia	7 Latein		4 Gesch.		7 Latein																	3	20
9. Chl. Dr. Strauß	U Ia	4 Gesch.		7 Latein 3 Gesch. 1 Geogr.				2 Gesch. 1 Geogr.															3	20
10. Prof. Dr. Schwarz	—	2 Deutsch 2 Franz. 2 Engl.			2 Franz. 2 Engl.		2 Franz. 2 Engl.		2 Franz.		4 Franz.												7	20
11. Chl. Dr. Schrel	O IIb		4 Gesch.		4 Gesch. 1 Geogr.			7 Latein 1 Geogr.			2 Gesch. 1 Geogr.												3	21
12. Chl. Dr. Gerhardt	O IIa	2 Gesch. 1 Geogr.					7 Griech.	2 Gesch.	4 Latein														3	21 + 4 Latein (Ord. Chl. OIIb)
13. Chl. Dr. Blaichin	U IIb					2 Gesch. 1 Geogr.				7 Griech. 1 Geogr.	4 Latein												4	22
14. Chl. Dr. Gerhardschläger	—	2 Phys.		4 Math. 2 Phys. (1 Chemie)		4 Math. 2 Phys. (1 Chemie)		4 Math. 2 Phys.															—	22
15. Chl. Schupp	U IIIb		2 Deutsch								2 Relig.												4	23
16. Chl. Eilers	Vc		2 Relig. (2 Gesch.)		2 Relig.		2 Relig. 2 Deutsch																3	26 + 2 R.-R. (aff. 2 Gesch.)
17. Chl. Lipcke	—	2 Relig.		2 Relig. 4 Deutsch		2 Relig. (2 Gesch.)		2 Deutsch	2 Relig.														3	25 + 2 Gesch.
18. Chl. Bell	O IIIb				2 Deutsch				2 Gesch.			2 Gesch.		2 Relig.	2 Gesch.	2 Deutsch.							3 + 1	23 + 2 Gesch.
19. Chl. Dr. Friedrichs	O IIIa				2 Gesch. (Gesch.)			2 Relig.		2 Gesch. 2 Deutsch					4 Latein								3	20
20. Chl. Dr. Jansell	U IIIa											2 Deutsch 2 Gesch.		2 Gesch. 2 Geogr.		2 Gesch. 1 Gesch.							3	24 + 2 Gesch.
21. Chl. Dr. Gurmeiler	IVa										2 Franz. 2 Deutsch		2 Franz. 2 Deutsch		2 Franz.	2 Franz.			2 Deutsch. 1 Gesch.				7	24
22. Chl. Dr. Geiger	—								4 Math. 2 Phys.		4 Math.	4 Math. 4 Nat.			2 Nat.	2 Nat.								24
Gymn. Pöldner	—					(2 Jahren)					(2 Jahren)						2 Jahren.	2 Jahren.						4
		22	22	22	22	22	22	22	22	22	22	24	24	24 + (2) (1 R.-R.)	24 + (2) (1 R.-R.)	24 + (2) (1 R.-R.)	(26) (2 R.-R.)	27 + (2) (1 R.-R.)	27 + (2) (1 R.-R.)	27 + (2) (1 R.-R.)	(26) (2 R.-R.)	(26) (2 R.-R.)		
		Davon Gesamtzahl Stunden von 2 Jahren Inhabern										Davon 2 Jahren Inhabern												

Gemeinsamer Unterbau.

Universitäts- und
Landesbibliothek Düsseldorf

Stundenverteilung im Wintersemester 1907/08.

Realgymnasium.

	Ordin.	O I	U I	O II	U IIa	U IIb	O IIIa	O IIIb	U IIIa	U IIIb	IVa
1. **Direktor**	—	2 Math.									
2. Prof. Dr. **Berthold**				2 Chemie		2 Physik 2 Nat. 1 Biolog.		2 Nat. 2 Biolog.		2 Math. 2 Nat. 2 Biolog.	
3. Prof. **Blanchard**	O IIb	2 Franz. 2 Engl.						2 Franz. 2 Gesch. 2 Engl.			
4. Prof. Dr. **Wiegandt**	O I	2 Deutsch 2 Gesch. 2 Biolog.	2 Deutsch 2 Gesch. 1 Biolog.								
5. Ch. Dr. **Fornhöft**	U I	2 Physik 2 Chemie	2 Physik 2 Chemie	2 Physik 2 Biolog.	2 Nat. 1 Biolog.		2 Nat.		2 Nat.		2 Nat.
6. Ch. **Schumacher**	O II			2 Deutsch 2 Gesch.		2 Deutsch 2 Gesch. 2 Turnlehr.		2 Deutsch			
7. Ch. Dr. **Krickeberg**	U IIa	2 Turnlehr.	2 Turnlehr.		2 Gesch. 2 Deutsch		2 Gesch.				
8. Ch. **Vogt**	U IIb		2 Math.	2 Math.		2 Math.		2 Math.			
9. Ch. Dr. **Fall**	O IIa				2 Math.		2 Biolog. 2 Math.		2 Biolog.		
10. Ch. Dr. **Weber**	—		4 Franz. 2 Engl.	2 Turnlehr.		4 Franz. 2 Engl.				2 Franz.	
11. Ch. Dr. **Schmand**	U IIa				4 Franz. 2 Engl.				2 Franz. 2 Nat.	2 Gesch.	2 Franz. 2 Turnlehr.
12. Ch. Dr. **Graß**	U IIb			4 Franz. 2 Engl.			2 Engl. 2 Franz.		2 Engl.	2 Turnlehr. 2 Engl.	
13. Ch. **Wolff**	Va	2 Religg.	2 Religg.	2 Religg.	2 Religg. 2 Turnlehr.		2 Turnlehr.				
14. Ch. Dr. **Hermann**	Vc						2 Deutsch				
15. Ch. Dr. **Lesebrand**	IVa				2 Physik				2 Math.		2 Math. 2 Biolog.
16. Ch. **Ebeling**	VIb					2 Religg.	2 Religg.		2 Turnlehr. 2 Religg.		
OStR. **Graeg**	VIa							2 Turnlehr. 2 Religg.		2 Religg. 2 Deutsch	
OStR. Dr. **Pingel**	VIa										
OStR. **Sudrow**	—										
Dem. **Gymnasium** Ch. **Eilers**	L. St.								2 Deutsch		
Stub. geb. Lehrerinnen, ungeb. Turnlehrer **Bilz**	—	2 Jeddeloh		2 Jeddeloh	2 Jeddeloh	2 Jeddeloh	2 Jeddeloh	2 Jeddeloh	2 Jeddeloh	2 Jeddeloh	2 Jeddeloh
Zem. geb. Lehrer											
1. **Hennings**	—										
2. **Schulz**	—										
3. **Lehste**	Kl. I										
4. **Teich**	Kl. II										
5. **Sahm**	Kl. III										
Waisenvater **Ackermann**	—	2 Std. gemeinsam über beide Waisenhäuser (O I bis IVa, O I bis U IIIa)									
		31	31	32	32	32	31	31	31	31	18 + 12 L. St.

Gemeinsamer Unterbau. Vorschule.

	IVb	IVc	Va	Vb	Vc	VIa	VIb	VIc	1	2	3	Zahl der Abteilungen	Stundenzahl
												1	1 + 6 St. = 11
												1	32
	2 Turnlehr.											1	30
												2	18 (inclusive der Bibelstunde Unterstufe)
												—	2 + 6 Turnen (I a, OII, U I, U II)
												1	22 + 4 Turnen (IVa, Va u. c)
				2 Religg. 2 Biolog. 1 Gesch.								1	22 + 2 Turnen (VIb)
												1	20
		4 Math.			4 Rechnen							2	22 + 4 Turnen (UIII, IVb, IVc)
												1	22
												1	24
												1	24
			2 Deutsch									1	20
			2 Deutsch 1 Gesch.		2 Deutsch		2 Deutsch 2 Biolog. 1 Gesch.					1	24
	4 Math. 1 Biolog.			4 Rechnen								1	24
				2 Deutsch			2 Religg. 2 Deutsch					1	24
					2 Religg.	2 Deutsch						1	24
					2 Deutsch			2 Deutsch				1	12
								2 Biolog.				—	2
								—					2 (OIIb, IIIaborat.) + 26 St. = 28
	2 Jeddeloh	2 Jeddeloh	2 Jeddeloh									—	24 + 4 Turnen als Arbeit. (OII, UII, OIII)
			2 Religg. 4 Rechnen			2 Religg. 4 Rechnen 2 Biolog.			2 Deutsch	2 Gesch. Religg.		1	22
			2 Gesch.	2 Gesch.	2 Gesch.	2 Gesch.	4 Rechnen 2 Gesch.	2 Religg. 2 Gesch.	2 Gesch.	2 Gesch.		—	22
								2 Deutsch 4 Rechnen 1 Religg.	2 Religg. u. Biolog. 2 Deutsch 2 Rechnen 2 Singen			1	24
			2 Biolog. 2 Nat.	2 Nat.		2 Nat.	2 Nat.		2 Nat.	2 Rechnen 2 Deutsch		—	22 + 4 Turnen (VIa u. c, VIIb)
					2 Nat.			2 Nat.	Religg. Gesch.	2 Singen	2 Deutsch 2 Religg. 2 Rechnen	—	22
			2 Singen			2 Singen mit VIa	2 Singen	2 Singen mit VIa				—	4
	11 + 2 St. L. St.	8 + 2 St. L. St.	20	18 + 2 St. L. St.	20 + 2 St. L. St.	18 + 2 St. L. St.	18	20	22	20	18		

Universitäts- und
Landesbibliothek Düsseldorf

Verordnungen und Mitteilungen der vorgesetzten Behörden.

1907. **23. März.** Löbl. Patronat sendet ein Ministerialreskript vom 18. März 1907, wodurch der Schulamtskandidat E. Suckrow aus Schwerin der Großen Stadtschule zur Ableistung des Seminarjahres von Ostern 1907 an überwiesen wird. — Am 2. April 1907 wird demselben auch die Erteilung von Hilfsunterricht gestattet.

27. März. L. P. genehmigt den vom Direktor mit dem cand. phil. Dr. Jasniewicz aus Mogilno abgeschlossenen Hilfslehrervertrag.

27. März. L. P. teilt die Wahl des Schulamtskandidaten Dr. Losehand aus Wismar zum Oberlehrer an der Großen Stadtschule für Michaelis 1907 mit.

3. April. L. P. schickt in Abschrift eine von E. E. Rat an die Vorsteherinnen des hiesigen Lehrerinnenseminars gerichtete Verfügung betreffend das Aufsichtsrecht E. E. Rats über die höheren Töchterschulen und die Dienstinstruktion des Elementarschuldirektors hinsichtlich der Ausübung solcher Aufsicht — mit dem Auftrage, sämtlichen Oberlehrern der Großen Stadtschule von jener Verfügung und von der dem Elementarschuldirektor von E. E. Rate erteilten Dienstanweisung Kenntnis zu geben. — Geschehen in der allgemeinen Lehrer-Konferenz am 10. 4. 07.

30. April. Mitteilung L. P.'s betreffend Gehaltsaufbesserung der Oberlehrer und der seminaristischen Lehrer:

E. E. Rat und Ehrliebende Bürgervertretung haben beschlossen, vom 1. Juli des laufenden Jahres ab denjenigen Oberlehrern der Großen Stadtschule und der Realschule, welche 12 aufs hiesige Gehalt anzurechnende Dienstjahre vollendet haben, eine Funktionszulage von jährlich 500 ℳ zu gewähren.

Weiter haben E. E. Rat und Ehrl. Bürgervertretung beschlossen, daß für die seminaristisch gebildeten Lehrer vom 1. Juli des laufendes Jahres ab folgende Gehaltsskala in Geltung tritt:

Anfangsgehalt	1200 ℳ
nach 2 Dienstjahren	1400 „
„ 4 „	1600 „
„ 6 „	1900 „
„ 8 „	2200 „
„ 11 „	2400 „
„ 14 „	2600 „
„ 17 „	2800 „
„ 20 „	3000 „
„ 23 „	3200 „
„ 26 „	3400 „

Universitäts- und
Landesbibliothek Düsseldorf

Bei Berechnung der vorstehenden Alterszulagen ist als Anfangstermin der Dienstzeit der erste Oktober desjenigen Kalenderjahres zu Grunde zu legen, in welchem der Lehrer nach bestandener Prüfung bei einem der Seminare als Lehrer oder Hilfslehrer im öffentlichen Schuldienste oder als Elementarlehrer an einer staatlichen Anstalt angestellt worden ist.

Der Direktor wird beauftragt, die betreffenden Oberlehrer der Großen Stadtschule, sowie die seminaristisch gebildeten Lehrer von der Gehaltsveränderung in Kenntnis zu setzen, sowie darüber zu berichten, ob der Turnunterricht sowohl der Oberlehrer wie der seminaristisch gebildeten Lehrer über die dem einzelnen Lehrer gesetzte Zahl der Pflichtstunden hinausgeht. — Bericht erstattet am 3. Mai 1907. (Vgl. 15. Juli.)

8. Mai. L. P. fordert ein Gutachten über einen an E. E Rat gerichteten Antrag des Rostocker Frauenvereins um Einrichtung von Gymnasialkursen für Mädchen, eventl. Gründung eines Mädchengymnasiums. — Bericht erstattet am 16. Mai 1907.

30. Mai. E. E. Rat ordnet Schulfreiheit an für Mittwoch, den 12. Juni, dem Tage der Berufs- und Betriebszählung, weil verschiedene Lehrer zu Zählern bestimmt werden sollen.

24. Juni. E. E. Rat gewährt dem Obl. Dr. Crull Urlaub für eine Woche vor und eine Woche nach den großen Ferien zu einer Studienreise nach England. — Am 22. August noch um 2 Tage (26. und 27. August) verlängert.

24. Juni. E. E. Rat gewährt dem für die höhere Mädchenschule in Görlitz gewählten Obl. Sickel auf seinen Antrag die Entlassung schon zu Michaelis 1907.

27. Juni. Der Schulamtskandidat Dr. Pingel aus Rostock wird durch Verfügung des Großherzoglichen Ministeriums vom 21. Juni der Großen Stadtschule zur Ableistung des Seminarjahres zum sofortigen Antritt überwiesen.

29. Juni. L. P. verfügt auf eine Anfrage des Direktors hin, daß am Tage der Segelregatta vor Warnemünde der Unterricht nicht ausfallen soll.

1. Juli. E. E. Rat verordnet im Einverständnis mit Ehrl. Bürgervertretung, daß das Schulgeld von Michaelis d. J. an

a) in allen Klassen der Großen Stadtschule mit Ausnahme der Vorschulklassen 150 ℳ jährlich,

b) in allen Klassen der Realschule mit Ausnahme der Vorschulklassen 96 ℳ jährlich

betragen soll. Die auswärtigen Schüler, soweit sie nicht in Rostock in Pension oder eingemietet sind, und soweit sie nicht auf Rostocker Gebiet wohnhaft sind, zahlen ein um 50 % erhöhtes Schulgeld. Mit Ausnahme der auswärtigen Schüler, die ein um 50 % erhöhtes Schulgeld entrichten, zahlt das 3. und 4. mehrerer dieselbe höhere Schule besuchenden Geschwister nur die Hälfte des Schulgeldes und ist jedes weitere mehrerer Geschwister von der Zahlung des Schulgeldes ganz befreit.

Gegeben im Rate zu Rostock am 1. Juli 1907.

Dem Direktor zur Kenntnisnahme und Nachachtung von Löblichem Patronate mitgeteilt am 3. Juli 1907.

2. Juli. Dem Direktor wird aufgegeben, für die Zwecke der Feuerversicherung die Ab- und Zugänge des Inventars der Großen Stadtschule während des Etatsjahres vom 1. Juli 1906 bis 30. Juni 1907 bei Angabe des Wertes mitzuteilen. — Bericht erstattet am 12. Juli 1907.

5. Juli. L. P. verlangt infolge einer Ratsverfügung vom 1. Juli d. J. zwecks Benachrichtigung des Superintendenten künftig jedesmal bezüglichen Bericht, wenn neu angestellten Lehrern Religionsunterricht zuerteilt wird.

Universitäts- und
Landesbibliothek Düsseldorf

12. Juli. E. E. Rat erteilt dem Direktor für die Zeit der Sommerferien Urlaub zu einer Erholungsreise. Mit der Vertretung wird Herr Professor Dr. Wiegandt betraut.

15. Juli. E. E. Rat beauftragt den Direktor, am Ende der Ferien eine Dienstreise nach Kolberg zu machen.

15. Juli. E. E. Rat verfügt, daß bezüglich des Turnunterrichts an der Großen Stadtschule die bisherigen Verhältnisse unverändert gelassen werden sollen. Vgl. 30. April 1907.

3. August. L. P. sendet in Abschrift ein an die Direktoren der Großherzoglichen Gymnasien unter dem 26. Juli 1907 gerichtetes Reskript folgenden Inhalts zur Kenntnisnahme:

„Nachdem nach Landesherrlicher Bestimmung die Vorschrift in Ziffer 3, § 14 der Ordnung der Reifeprüfung an den Gymnasien (Anlage A der Verordnung vom 28. November 1903, Regierungsbl. 1903, Nr. 38,[1]) außer Geltung getreten ist (vgl. Bekanntmachung vom 12. Juli 1907, betreffend die Ordnung der Reifeprüfung an Gymnasien, Regierungsbl. 1907, Nr. 24, S. 175) werden Sie hierdurch angewiesen, die hierfür in Betracht kommenden Abiturienten des dortigen Gymnasiums künftig in jedem Falle auf die Vorschrift in § 7, Ziff. 1, Abs. 2 der Verordnung vom 5. April d. J., betreffend die Vorbildung der Theologen (Regierungsbl. 1907, Nr. 14, S. 101 ff.) hinzuweisen."

Die neue Bestimmung (vom 5. April 1907) lautet folgendermaßen:

„Falls sich die Reife- bezw. Ergänzungsprüfung nicht auch auf die Kenntnis der hebräischen Sprache erstreckt hat, ist für dieses Fach die Prüfung an der Universität abzulegen und zwar so rechtzeitig, daß nach dem Bestehen derselben noch volle fünf Semester auf das Studium der Theologie verwandt werden."

15. August. E. E. Rat ordnet für den 2. September eine Schulfeier mit nachfolgendem Schulausfall an.

3. September. L. P. teilt eine Ratsverfügung vom 29. August d. J. mit, wonach auch den Direktoren der Großen Stadtschule und der Realschule eine vom 1. Juli d. J. ab laufende Gehaltserhöhung von jährlich 500 ℳ zu teil werden soll (vgl. 30. 4. 07.)

6. September. L. P. teilt mit, daß nach Rat- und Bürgerschluß auch die Direktoren (ebenso wie die Lehrer[2]) der städtischen Schulen bei der Wahl zur Bürgertretung aktiv und passiv wahlberechtigt sind.

6. September. L. P. erteilt dem Gymnasialprofessor Dr. Ackermann, sowie den Oberlehrern Schupp und Sickel Urlaub für den 13. und 14. September zwecks Teilnahme an den Lehrerinnenprüfungen am hiesigen Seminar.

9. September. L. P. teilt eine Ratsverfügung vom 15. Juli 1907 mit, wodurch das Jahresgehalt der technisch gebildeten Lehrer an der Großen Stadtschule und an der Realschule in folgender Weise geregelt wird:

Anfangsgehalt			2 300 ℳ
Nach	3	Dienstjahren	2 500 „
„	6	„	2 800 „
„	9	„	3 100 „
„	12	„	3 400 „
„	15	„	3 600 „
„	18	„	3 800 „
„	21	„	4 000 „
„	23	„	4 200 „

[1]) Das Rostocker Prüfungsreglement, welches in § 14, 3 denselben Passus enthält, datiert vom 15. Februar 1904.

[2]) Vgl. Ratsverordnung vom 16. Mai 1907, betreffend Abänderung der Artikel VII und VIII des Statuts der Bürgervertretung vom 15. März 1887, publiziert im „Rostocker Anzeiger" 1907, Nr. 115, am 19. Mai 1907.

Universitäts- und
Landesbibliothek Düsseldorf

Die bereits angestellten technischen Lehrer sollen am 1. Juli d. J. mit ihren hiesigen Dienstjahren in die neue Skala einrücken.

11. September. Der Schulamtskandidat W. Greve aus Waren wird durch Verfügung des Großherzoglichen Ministeriums vom 2. September 1907 zur Ableistung des Seminarjahrs von Michaelis 1907 ab der Großen Stadtschule überwiesen.

14. September. Desgl. der Schulamtskandidat W. Mie aus Rostock durch Verfügung vom 10. September 1907 zu sofortigem Antritt.

16. September. E. E. Rat stellt dem Rostocker Frauenverein die Aula der Großen Stadtschule während des Winters 1907/08 für die von ihm beabsichtigten Vorträge unter den üblichen Bedingungen, jedoch unter Vorbehalt jederzeitigen Widerrufs zur Verfügung. Es ist vor jedem Vortrag noch die Erlaubnis des Direktors einzuholen.

27. September. L. P. teilt mit, daß E. E. Rat am 23. September 1907 die drei Bewerber: Dr. Th. Bohner, z. Zt. Hilfslehrer am Grauen Kloster in Berlin, E. Frick, z. Zt. Obl. am Gymnasium in Bremerhaven und H. Ebeling, z. Zt. Seminarkandidat in Kolberg zu Oberlehrern an der Großen Stadtschule gewählt hat. Vgl. 21. 10. 07.

30. September. L. P. sendet eine Verordnung E. E. Rats vom 9. September d. J., wodurch die Lehrer, der Schuldiener und der Heizer eine vom Löbl. Bauamt ausgearbeitete Instruktion über die Lüftung, beziehungsweise Heizung der Schulbaracken erhalten. — Diese Instruktion ist gedruckt und jedem der in den Baracken unterrichtenden Lehrer, sowie dem Diener und Heizer eingehändigt worden; außerdem ist je 1 Exemplar in jedem der 4 Klassenzimmer aufgehängt worden.

5. Oktober. L. P. teilt mit, daß E. E. Rat dem Obl. Dr. Saß, der zum Obl. am Johanneum in Lübeck gewählt ist, auf seinen Antrag die Entlassung aus dem städtischen Schuldienste zu Ostern 1908 gewährt hat.

7. Oktober. E. E. Rat verfügt den direkten Anschluß der Großen Stadtschule an das städtische Feuermeldenetz und weist die Kosten im Betrage von 730 ℳ auf die Stadtkasse an. Das Polizeiamt wird beauftragt, das Erforderliche zu veranlassen. — Bald darauf wurde ein Feuermeldeapparat im Souterrain des Schulgebäudes aufgestellt. (Vgl. Chronik, 7. 3. 08.)

10. Oktober. L. P. genehmigt den vom Direktor mit dem cand. phil. Chr. Georg aus Schlettstadt abgeschlossenen Hilfslehrervertrag sowie den Ersatzplan für Dr. Bohner und den noch fehlenden Zeichenlehrer.

17. Oktober. L. P. sendet in Abschrift ein Reskript des Großherzoglichen Ministeriums, wodurch die Großherzoglichen Gymnasialdirektoren aufs neue angewiesen werden, die Abiturienten vor der Wahl des juristischen Berufes zu warnen. Dieses Reskript lautet folgendermaßen:

Schwerin, den 10. Oktober 1907.

Schon durch Verfügung vom 28. Januar 1905 haben die unterzeichneten Ministerien die Direktoren der Großherzoglichen Gymnasien angewiesen, die Schüler der Prima unter Hinweis auf den bestehenden Überfluß an jungen Juristen vor der Wahl des juristischen Berufes zu warnen. Diese Warnung hat einen wesentlichen Erfolg nicht gehabt, wenn auch seit dem Jahre 1906 ein geringer Rückgang der Zahl der zum juristischen Studium übergehenden Abiturienten zu verzeichnen sein mag. Inzwischen haben sich die Aussichten der jungen Juristen auf Verwendung und Anstellung im

Universitäts- und
Landesbibliothek Düsseldorf

Staatsdienste weiter verschlechtert. In dieser Beziehung ist insbesondere auf die Bekanntmachung vom 7. März 1905 — Regierungsbl., Amtl. Beil. Nr. 12 — hinzuweisen, aus der sich ergibt, daß das Justiz-Ministerium nach Ablauf einer gewissen, für die gegenwärtigen Schüler bedeutungslosen Übergangszeit den bisherigen Verwaltungsgrundsatz, wonach ein Referendar, der die zweite juristische Prüfung bestanden hatte und gegen dessen Bewerbung keine besonderen Bedenken vorlagen, auf seinen Antrag zum Gerichtsassessor ernannt wurde, ohne Rücksicht darauf, wieviel Assessoren bereits vorhanden waren —, verlassen, vielmehr in Zukunft bei Prüfung der Frage, ob ein Gesuch um Ernennung zum Gerichtsassessor zur Berücksichtigung empfohlen werden kann, auch berücksichtigen wird, ob der Bedarf an Assessoren gedeckt ist oder nicht. Diese Einschränkung der Aussichten auf Verwendung im Staatsdienste wird nicht ohne Einfluß auf den Zugang zur Rechtsanwaltschaft bleiben. Aber auch die Zahl der Rechtsanwälte, die schon jetzt an einzelnen Orten das Bedürfnis übersteigt, erträgt eine nennenswerte weitere Vermehrung nicht.

Bei dieser Sachlage muß den Abiturienten, welche sich dem juristischen Studium zuwenden wollen, um später die Laufbahn eines höheren Justiz- oder Verwaltungsbeamten oder eines Rechtsanwalts zu ergreifen, sofern sie nicht eine ganz ausgesprochene Neigung und Befähigung zum juristischen Berufe besitzen und auch über die zum standesgemäßen Unterhalt während der Wartezeit erforderlichen Mittel verfügen, der Zugang zum juristischen Studium dringend widerraten werden.

Sie werden deshalb beauftragt, die Schüler der Prima über die ungünstigen Aussichten, welche das juristische Studium bietet, in geeigneter Weise zu belehren und diese Belehrung bis auf weiteres jedes Jahr bei Wiederaufnahme des Unterrichts nach den Michaelisferien[1]) zu wiederholen. Daß diesem Auftrage genügt ist, ist in dem alljährlich zu Ostern zu veröffentlichenden Jahresberichte zu vermerken.

Großherzoglich Mecklenburgisches Ministerium der Justiz
und Abteilung für Unterrichtsangelegenheiten.

Herrn Direktor Dr. Wrobel wird die Abschrift vorstehenden Ministerial-Reskripts abschriftlich zur Kenntnisnahme und weiteren Veranlassung übersandt.

Rostock, den 17. Oktober 1907.

Das Patronat der Großen Stadtschule.

Den Abiturienten des Gymnasiums mitgeteilt am 21. Oktober 1907.

21. Oktober. L. P. teilt mit, daß E. E. Rat auf die Dienste des Dr. Bohner, der erklärt hat, zu Ostern 1908 noch nicht eintreten zu können, verzichtet hat.

22. Oktober. L. P. sendet ein abschriftlich dem Magistrat in Rostock zugegangenes Schreiben des Großherzoglichen Ministeriums vom 11. Oktober 1907 an den Direktor einer höheren Schule im Lande, betreffend die Erteilung der Prädikate in den Halbjahrszeugnissen, zur Kenntnisnahme und mit dem Auftrage, auch dem Lehrerkollegium davon Mitteilung zu machen. Mitgeteilt in der allgemeinen Lehrerkonferenz am 9. November 1907.

[1]) In Rostock muß dies natürlich auch nach den Osterferien geschehen.

Universitäts- und
Landesbibliothek Düsseldorf

24. Oktober. Dem Seminarkandidaten Dr. Pingel wird durch Reskript Großherzoglichen Ministeriums vom 18. Oktober d. J. gestattet, im Wintersemester 1907/08 Hilfsunterricht an der Großen Stadtschule zu übernehmen.

25. November. Dem Hilfslehrer Georg wird gestattet, sein Seminarjahr an der Großen Stadtschule mit Anrechnung von Michaelis 1907 an abzuleisten. Reskript des Großherzoglichen Ministeriums vom 19. November 1907.

7. Dezember. L. P. teilt mit, daß die für Ostern 1908 ausgeschriebene Oberlehrerstelle für Mathematik zunächst nur mit einem Hilfslehrer und erst zu Ostern 1909 mit einem Oberlehrer besetzt werden soll. (Dekret E. E. Rats vom 5. 12. 07).

1908. 4. Januar. L. P. teilt die Wahl des wissenschaftlichen Hilfslehrers Dr. Alms in Schwerin zum Oberlehrer an der Großen Stadtschule und seinen Eintritt zu Ostern 1908 mit.

20. Januar. E. E. Rat ordnet mit Rücksicht auf die lange Dauer des Schulquartals Schulfreiheit an für den Tag nach dem Bettage (14. 3. 08.)

23. Januar. Durch Verfügung des Großherzoglichen Ministeriums vom 18. Januar 1908 wird der Kandidat des höheren Lehramts Joh. Meyer aus Rostock der Großen Stadtschule zur Ableistung des Seminarjahrs und zwar zu sofortigem Antritt überwiesen.

28. Januar. L. P. bestimmt, dem Antrag eines großen Teils des Lehrerkollegiums entsprechend, daß der Schulanfang im Sommersemester d. J. versuchsweise auf 8 Uhr (statt wie bisher auf 7 Uhr) verlegt werden soll.

28. Januar. L. P. gewährt den beiden Oberlehrern Prof. Dr. Ackermann und Schupp Urlaub am 11., 12., 16., 17., 18., 19. März zur Teilnahme an den Lehrerinnenprüfungen am hiesigen Seminar.

5. Februar. L. P. teilt die Wahl des Zeichen- und Turnlehrers Balzer aus Marienwerder und seinen Eintritt zu Ostern d. J. mit.

26. März. L. P. sendet eine von E. E. Rat erlassene neue Prüfungsordnung für eine Prüfung im Lateinischen auf die Reife für die Obersekunda des Realgymnasiums (dieser Prüfung haben sich Abiturienten einer Oberrealschule zu unterziehen, wenn sie zu den medizinischen oder pharmazeutischen Prüfungen zugelassen werden wollen). Der Erlaß E. E. Rats lautet folgendermaßen:

> Nach den Bestimmungen in § 6 Ziff. 1 Abs. 2 (vgl. § 17 Abs. 3) der Prüfungsordnung für Apotheker vom 18. Mai 1904 (Rgbl. 1904, Nr. 17) und in § 6 Abs. 3 (vgl. § 22) der Prüfungsordnung für die Ärzte vom 28. Mai 1901 in der Fassung vom 12. Februar 1907 (Rgbl. 1901, Nr. 29 und 1907, Nr. 7) haben die Inhaber des Reifezeugnisses einer Oberrealschule bei der Meldung zur pharmazeutischen und zur ärztlichen Vorprüfung nachzuweisen, daß sie in der lateinischen Sprache die Kenntnisse besitzen, welche für die Versetzung in die Obersekunda eines deutschen Realgymnasiums gefordert werden, und diesen Nachweis durch ein auf Grund einer Prüfung ausgestelltes Zeugnis eines deutschen Gymnasiums oder eines deutschen Realgymnasiums zu erbringen, soweit er nicht durch das Zeugnis des Anstaltsleiters einer Oberrealschule mit wahlfreiem Lateinunterricht über die erfolgreiche Teilnahme an diesem Unterricht geführt werden kann. Zu dieser Prüfung werden die Kandidaten in jedem Falle durch das Großherzogliche Ministerium, Abteilung für Unterrichtsangelegenheiten, einem Realgymnasium oder Gymnasium überwiesen. Sollte hiernach ein Kandidat der Großen

Universitäts- und
Landesbibliothek Düsseldorf

Stadtschule zur Prüfung überwiesen werden, so ist auch an dieser die Prüfung vorzunehmen und sind dabei bezüglich des Prüfungsverfahrens folgende Bestimmungen zu beobachten:

1. Zur Abhaltung der Prüfung treten zu dem von dem Großherzoglichen Ministerium, Abteilung für Unterrichtsangelegenheiten, gleichzeitig mit der Überweisung der Prüflinge zu bestimmenden Prüfungstermin der Leiter des Gymnasiums bezw. des Realgymnasiums und der Lehrer des Lateinischen desjenigen Cötus der Untersekunda, welcher in dem betreffenden Semester die Versetzung hat, als besondere Prüfungskommission zusammen.

2. Die Prüfung ist eine schriftliche und eine mündliche.

3. Durch die schriftliche Prüfung soll die Fähigkeit des Prüflings festgestellt werden, einen gegebenen deutschen Text mit hinreichender Sicherheit in der Formenlehre und Syntax in das Lateinische zu übertragen, durch die mündliche Prüfung dagegen die Fähigkeit, einen leichteren lateinischen Schriftsteller (Caesar de bell. Gall., Ovid) zu verstehen und ins Deutsche zu übersetzen.

4. Befreiungen von der mündlichen oder schriftlichen Prüfung finden nicht statt.

5. Auf Grund der Leistungen in beiden Teilen der Prüfung ist das Gesamturteil dahin zusammenzufassen, daß der Prüfling in der Prüfung dargetan hat, daß er diejenigen Kenntnisse, welche für die Versetzung nach der Obersekunda eines Realgymnasiums notwendig sind, mehr als genügend, genügend, nicht genügend besitzt.

6. Fällt die Prüfung nicht genügend aus, so kann die Prüfungskommission dem Prüfling eine Frist bestimmen, nach deren Ablauf er auf Grund der geschehenen Überweisung die Prüfung ohne weiteres noch einmal wiederholen kann.

7. Ein Zeugnis über das Ergebnis der Prüfung wird nur denjenigen Prüflingen ausgestellt, welche sie bestanden haben. Es enthält unter der Bezeichnung der Anstalt die Überschrift: „Zeugnis der Reife im Lateinischen für Obersekunda eines Realgymnasiums“ und ist zu zeichnen „Städtisches Gymnasium (Realgymnasium) zu Rostock“ mit der Unterschrift des Direktors.

8. Über den Gang und das Ergebnis der Prüfung sind unter Anschluß der schriftlichen Prüfungsaufgabe ordnungsmäßige Niederschriften anzufertigen, die von beiden Mitgliedern der Prüfungskommission zu unterzeichnen und bei den Akten der Anstalt aufzubewahren sind.

9. Die Prüflinge haben vor Beginn der schriftlichen Prüfung ohne Rücksicht auf den Ausfall der Prüfung an Gebühren und Stempelverlag 21,70 ℳ an die Direktion des Gymnasiums bezw. Realgymnasiums zu entrichten. Von der Prüfungsgebühr kommen jedem Mitgliede der Prüfungskommission 10 ℳ zu und im Falle der wiederholten Prüfung, falls nicht derselbe Lehrer des Lateinischen an der zweiten Prüfung teilnimmt, 6,66 ℳ. Der Rest dient dem Direktor zur Bestreitung der Verwaltungskosten.

Das Patronat wird beauftragt, den Direktor der Großen Stadtschule von diesen Bestimmungen in Kenntnis zu setzen.

Gegeben im Rate zu Rostock, am 26. März 1908.

H. Oertzen, Ratssekretär.

Universitäts- und
Landesbibliothek Düsseldorf

Ferienordnung für das Schuljahr 1908/09.

Schulschluß vor den Ferien:	Schulanfang nach den Ferien:
Ostern 1908: Freitag, den 10. April, 12 Uhr,	Dienstag, den 28. April, 9 Uhr,
Pfingsten 1908: Freitag, den 5. Juni, 12 Uhr,	Donnerstag, den 11. Juni, 8 Uhr,
Hundstage 1908: Sonnabend, den 12. Juli, 10 Uhr,	Dienstag, den 19. August, 8 Uhr,
Michaelis 1908: Freitag, den 26. September, 12 Uhr,	Dienstag, den 7. Oktober, 9 Uhr,
Weihnachten 1908: Freitag, den 19. Dezember, 12 Uhr,	Dienstag, den 6. Januar 1909, 8 Uhr,
Ostern 1909: Freitag, den 2. April, 10 Uhr,[1])	Dienstag, den 20. April, 9 Uhr.

[1]) Nach dem Schulaktus zur Feier des Geburtstages Sr. Königl. Hoheit des Großherzogs.

Universitäts- und
Landesbibliothek Düsseldorf

Schul-Chronik.

1. Sommerhalbjahr.

Das Sommersemester wurde am Dienstag, den 9. April, gerade an dem Geburtstage Seiner Königlichen Hoheit unseres Großherzogs, mit einem Schulaktus eröffnet; dieser galt naturgemäß in erster Linie der Feier des Tages. Der Direktor beschränkte sich daher in seiner Ansprache an die Schüler auf die notwendigsten Mitteilungen über die Veränderungen im Lehrerkollegium und im Stundenplan und führte zwei neue Lehrer in ihr Amt ein, nämlich Herrn Oberlehrer Dr. Heumann aus Dresden und Herrn Bollow aus Rostock, welche bestimmt waren, die durch den Tod des Professors Stichert und des Lehrers Matz entstandenen Lücken auszufüllen. Darauf begann die Feier. Die Festrede hielt Herr Oberlehrer Dr. Saß. Im weiteren Verlauf machte der Direktor die in Veranlassung des allerhöchsten Geburtstages verliehenen Auszeichnungen bekannt. Die beiden Oberlehrer Herr Dr. Dopp und Herr Dr. Schwarz hatten von Seiner Königlichen Hoheit den Titel „Gymnasialprofessor" erhalten. Die Feier schloß mit der gemeinsam gesungenen Mecklenburgischen Hymne: „Gott segne Friedrich Franz".

Nach Verteilung der Stundenpläne wurden die Schüler für den Rest des Tages entlassen. — Mittags nahm der Direktor auf Einladung des Herrn Regimentskommandeurs an der Parade auf dem Neuen Markt teil.

Da diesmal die sonst an den Schulaktus sich anschließenden Prüfungen der neu aufzunehmenden Schüler erst am folgenden Tage stattfinden konnten, so begann der regelmäßige Unterricht erst am Donnerstag, den 11. April.

Über die zu Ostern 1907 eingetretenen Veränderungen sei noch folgendes bemerkt.

Für die beiden Ostern 1907 abgegangenen Lehrer (s. vor. Jahresbericht) Oberlehrer Meyer und Zeichenlehrer Glendenberg war bedauerlicher Weise kein Ersatz gefunden worden; ferner bestanden aus früheren Semestern noch zwei Vakanzen, die bis dahin durch die beiden Hilfslehrer Dr. Rossow und Zimmermann ausgefüllt worden waren, so daß nunmehr im ganzen vier Stellen unbesetzt waren. Um die Lücken auszufüllen, übernahmen der bisherige Seminarkandidat Herr Dr. Becker und der neu eintretende Seminarkandidat Herr Suckrow (s. Verordn.) eine größere Zahl von Stunden als Hilfsunterricht; der Rest der wissenschaftlichen und Turnstunden wurde durch Überstunden der Oberlehrer und Lehrer der Anstalt gedeckt. Für den Zeichenunterricht gelang es, noch andere Hilfskräfte heranzuziehen; nämlich Herrn Völckner von der St. Georgschule und Herrn Reppenhagen von der Margaretenschule, welche sich erboten, während des Sommersemesters in ihrer freien Zeit 8 respekt. 6 Zeichenstunden wöchentlich als Privatstunden zu erteilen. Auf alle diese Verhältnisse mußte auch im Stundenplan

Universitäts- und
Landesbibliothek Düsseldorf

Rücksicht genommen werden, so daß dieser eine fast völlige Umarbeitung erfuhr. So begann das Semester nicht gerade unter günstigen Auspizien. Es kam noch hinzu, daß Herr Oberlehrer Dr. Burmeister durch eine längere militärische Übung, die schon in den Osterferien begonnen hatte, noch bis zum 30. Mai von seiner Lehrtätigkeit fern gehalten wurde. Als Vertreter für ihn fungierte, da ein pro fac. doc. geprüfter Hilfslehrer für neuere Sprachen schlechterdings nicht zu finden war, Herr cand. phil. Dr. Jasniewicz aus Mogilno.

Die beiden zu Ostern 1907 eingeführten Lehrer haben über ihren bisherigen Lebensgang folgende Angaben gemacht:

Johannes Paul Heumann wurde am 25. April 1880 zu Königsee im Fürstentum Schwarzburg-Rudolstadt geboren. Nach vorbereitendem Unterricht in der „Schola collecta" seiner Vaterstadt besuchte er von Ostern 1893 an das Fürstliche Gymnasium zu Rudolstadt und erhielt dort Ostern 1899 das Zeugnis der Reife. Dann studierte er in Freiburg, Berlin und Leipzig klassische Philologie und Germanistik. In Leipzig promovierte er im August 1904 auf Grund seiner Dissertation „De epyllio Alexandrino" und legte Ende Januar 1905 die Staatsprüfung ab. Von Mitte Februar 1905 bis Ostern 1906 war er als Probelehrer und Vikar am Kgl. Gymnasium zu Chemnitz tätig, von Ostern 1906 bis Ostern 1907 als wissenschaftlicher Lehrer am Annen-Realgymnasium zu Dresden. Im Dezember 1906 wurde er von E. E. Rat der Stadt Rostock zum Oberlehrer an der Großen Stadtschule gewählt. Diese Stellung hat er Ostern 1907 angetreten.

Karl Friedrich Wilhelm Heinrich Bollow wurde am 11. Dezember 1873 zu Sülze, wo sein Vater das Amt eines Küsters und Lehrers bekleidete, geboren. Nachdem er die Bürgerschule seiner Vaterstadt besucht und auch privatim Unterricht genossen hatte, trat er Michaelis 1889 ins Großh. Präparandum zu Neukloster. Ostern 1892 bestand er die Assistentenprüfung und verwaltete nun nach einander eine Lehrerstelle an der Stadtschule in Tessin, das Organisten-, Küster- und Lehreramt in Rethwisch bei Doberan und die zweite Klasse der Schule in Kuhstorf bei Hagenow. Von Michaelis 1894 bis dahin 1896 war er Zögling des Großh. Seminars in Neukloster, genügte seiner Militärpflicht beim Großh. Meckl. Grenadier-Regiment Nr. 89 zu Schwerin und übernahm dann die zweite Lehrerstelle in Groß-Methling bei Gnoien. Schon nach einem halben Jahre fand seine Wirksamkeit hier ihr Ende, da ein Hohes Ministerium ihn Ostern 1897 an die Großh. Seminar-Schule zu Neukloster berief, an welcher Anstalt er die sechste Klasse inne hatte. Ein Jahr später wurde er auf Grund einer Probelektion in Rostock gewählt, wo er zunächst an der Vorstädtischen Knabenschule und nach Eröffnung der Margaretenschule an dieser tätig war. Während der Zeit seines Dienstes an den Elementarschulen wurde er zweimal mit Hilfsunterricht an der Großen Stadtschule betraut: im Sommer 1900 zur Vertretung des erkrankten Herrn Brömse und von Michaelis 1901 bis 1904 für Herrn Angerstein. Zu Ostern 1907 trat er definitiv zur Großen Stadtschule über.

Am Sonnabend, den 20. April ließ E. E. Rat, einem Wunsche Seiner Königlichen Hoheit des Großherzogs, welcher zur Regimentsbesichtigung nach Rostock gekommen war, entsprechend, in allen städtischen Schulen den Unterricht ausfallen. An der Großen Stadtschule traf die frohe Kunde erst um 8½ Uhr ein, worauf die Schüler sofort entlassen wurden. In Scharen wanderten sie nach dem Exerzierplatz hinaus, um dem militärischen Schauspiel beizuwohnen und dem Landesherrn ihre Huldigung darzubringen.

Am 6. Mai wurde eine Feuerprobe abgehalten, die ohne jeden Unfall verlief.

Am 13. Mai mußte wegen großer Hitze, die sich bis auf 29° C. im Freien steigerte, schon von 11 Uhr an aller Unterricht ausgesetzt werden. Es war glücklicherweise im ganzen Sommer der einzige heiße Tag, der zum Aussetzen nötigte.

Vom 17. Mai, mittags, bis zum 22. Mai inkl. dauerten die Pfingstferien. Während dieser Zeit, in welcher der Direktor in Familienangelegenheiten nach Berlin gereist war, führte Herr Professor Dr. Ackermann die Amtsgeschäfte.

Universitäts- und
Landesbibliothek Düsseldorf

In die Zeit vom 27. Mai bis zum 1. Juni fielen die üblichen Schülerausflüge, die unter Leitung der Ordinarien zum weitaus größten Teil in die Rostocker Heide oder in die Kühlung bei Brunshaupten unternommen wurden. Die U Ia hatte sich Neukloster und Warin, die O 3a Neubrandenburg und Stargard, die U 2a (die ihren Ausflug erst später, am 8. Juni, machen konnte) Schwerin zum Ziele gesetzt.

Am 12. Juni fiel wegen der Betriebszählung, an der eine größere Zahl von Lehrern als Zähler beteiligt war, der Unterricht aus. (Vgl. Verordnungen: 30. Mai.)

Am 14. Juni trat Herr Dr. Pingel sein Seminarjahr an; seine Ausbildung übernahm Herr Professor Dr. Schwarz.

Die schriftliche Reifeprüfung wurde am Gymnasium vom 24. bis 27. Juni, am Realgymnasium vom 24. Juni bis zum 1. Juli abgehalten.

Vom 25. bis 27. Juni war der Direktor im Auftrage E. E. Rates in Berlin, um Bewerber um Oberlehrerstellen zu besuchen. Die Vertretung besorgte wiederum Herr Professor Dr. Ackermann.

Am 2. Juli feierte unser langjähriger Patronus dirigens, Herr Bürgermeister Dr. Simonis, sein 50jähriges Senatorenjubiläum; der Direktor gratulierte im Namen des Lehrerkollegiums.

Vom 8. Juli bis zu den Ferien und nach den Ferien noch bis zum 27. August hatte Herr Oberlehrer Dr. Crull Urlaub zu einer Studienreise nach England. Der Ersatz wurde in gewöhnlicher Weise zum Teil mit Hilfe der Seminarkandidaten beschafft.

Die Sommerferien nahmen am Sonnabend, den 13. Juli, um 10 Uhr, ihren Anfang und dauerten bis Montag, den 19. August inkl. Der Direktor benutzte den von E. E. Rat ihm bewilligten Erholungsurlaub zu einer Reise nach Italien und wurde von Herrn Professor Dr. Wiegandt vertreten; dieser führte die Direktorialgeschäfte auch noch weiter bis zum 23. August, als der Direktor am Ende der Ferien noch von Berlin aus eine Dienstreise nach Kolberg unternehmen mußte.

Während der Ferien wurden im Schulgebäude verschiedene bauliche Veränderungen vorgenommen, von denen die Beseitigung zweier Pfeiler, sowie die Erneuerung der Haupttreppe nach dem Hofe Erwähnung finden mögen. Es hat dadurch u. A. auch die Feuersicherheit des Schulgebäudes wesentlich gewonnen.

Die mündliche Reifeprüfung wurde am Realgymnasium am 28., die am Gymnasium vom 29. bis 31. August, an allen 4 Tagen unter dem Vorsitze des Herrn Oberschulrats Dr. Strenge abgehalten. Am ersten Tage wohnte Herr Bürgermeister Dr. Maßmann als Vertreter des Schulpatronats der Prüfung bei. Am Realgymnasium bestanden 4, am Gymnasium 10 Abiturienten die Prüfung; von den letzteren waren 2 von der mündlichen Prüfung befreit. (Vgl. Abit.-Verzeichnis.) — Die am letzten Tage gleichzeitig vorgenommene Prüfung eines Extraneus hatte leider ein ungünstiges Ergebnis.

Am 2. September wurde in üblicher Weise das Sedanfest durch einen Aktus in der Aula gefeiert; Herr Oberlehrer Doll hielt hierbei die Festrede. Der Unterricht fiel an diesem Tage aus. Am Nachmittage beteiligte sich, wie gewöhnlich, auch die Große Stadtschule an dem Ausmarsch nach den Barnstorfer Anlagen.

Am 5. September erfolgte die feierliche Entlassung der Abiturienten beider Anstalten durch den Direktor.

Am 14. September begann der Schulamtskandidat Herr Greve sein Seminarjahr (s. Verordnungen); er wurde Herrn Oberlehrer Eilers zur Ausbildung überwiesen.

Am 14. und 16. September fanden Probelektionen statt, deren Ergebnis die Wahl dreier Bewerber war, nämlich der Herren Dr. Bohner aus Berlin, Oberlehrer Frick aus Bremerhaven und cand. phil. Ebeling aus Kolberg (s. w. u.).

Am 17. September trat der Kandidat des höheren Lehramts Herr W. Mie aus Rostock als Seminarkandidat ein (vgl. Verordnungen); seine Instruktion wurde Herrn Oberlehrer Dr. Saß übertragen.

Universitäts- und
Landesbibliothek Düsseldorf

Der Gesundheitszustand der Schüler war im Sommersemester noch einigermaßen günstig, wenigstens in den oberen und mittleren Klassen; die Statistik ergab für das Gymnasium 2,4, für das Realgymnasium 1,5, für den Unterbau 3,1 und für die Vorschule 4,3 Tage Versäumnis pro Kopf. — Leider hatte die Schule auch den Tod eines Schülers zu beklagen. Am 10. April starb im Elternhause in Berlin der Obertertianer des Gymnasiums Egon Schröder infolge eines Herzleidens. An dem Begräbnis konnten wegen der großen Entfernung leider weder Lehrer noch Schüler teilnehmen.

Von den Lehrern waren durch Krankheit behindert: Obl. Dr. Krickeberg (30. April, 27. August und 16. September), Obl. Schupp (28. Mai), Obl. Sickel (6. Juni und 8. Juli), Obl. Dr. Bornhöft (13. Juni), Obl. Doll (20. bis 22. Juni), Schreiblehrer Schultz (1. und 2., 5. bis 13. Juli), Obl. Eilers (4. und 8. Juli), Prof. Dr. Berthold (21. September) und Obl. Dr. Gartenschläger (21. und 24. bis 26. September). — Beurlaubt waren aus anderen Gründen der Direktor (25. bis 27. Juni und 20. bis 23. August, Dienstreisen, s. w. o.), ferner die Herren: Obl. Dr. Gerhardt (30. April, Geburt eines Kindes), Obl. Dr. Berger (3. Juni, Militaria), Obl. Eilers (4. Juni zu einem Begräbnis), Obl. Dr. Crull (8. bis 13. Juli und 20. bis 27. August, Studienreise nach England, s. w. o.), Prof. Dr. Ackermann, Obl. Schupp, Obl. Sickel (13. und 14. September, Lehrerinnenprüfung).

Das Sommersemester wurde am Freitag den 27. September, mittags, mit der Verteilung der Zeugnisse und Bekanntgebung der Versetzungen geschlossen. Zugleich schied Herr Oberlehrer Sickel nach 2jähriger erfolgreicher Tätigkeit am Realgymnasium aus dem Lehrerkollegium aus, um einem Rufe an die höhere Töchterschule in Görlitz zu folgen. Der lebhafte Wunsch, seiner Heimat näher zu kommen, war die Haupttriebfeder seines Fortganges. Unsere besten Wünsche folgen dem beliebten Kollegen in seinen neuen, ihm infolge seiner Rostocker Privattätigkeit nicht ungewohnten Wirkungskreis. Es verließ uns ferner Herr Dr. Becker nach beendigtem Seminarjahr, um eine Hilfslehrerstelle in Oldenburg anzunehmen.

2. Winterhalbjahr.

Das Wintersemester begann am Dienstag, den 8. Oktober, mit einem Schulaktus, bei welchem zwei neue Oberlehrer: Herr Dr. Losehand aus Wismar und Herr Ebeling aus Colberg in ihr Amt eingeführt wurden; ersterer war bereits nach stattgehabter Probelektion in den Osterferien gewählt worden, konnte jedoch, da er sich bereits in Wilhelmshaven gebunden hatte, erst jetzt eintreten. Von den beiden im September gewählten Oberlehrern Frick und Dr. Bohner (vgl. w. o. 14. u. 16. Sept.) wird der erste zu Ostern 1908, der andere überhaupt nicht eintreten (vgl. Verordn. 21. 10. 07). Bei dem Beginn des Semesters fehlten danach zwei Oberlehrer und ein Zeichenlehrer. Es übernahmen infolgedessen Hilfsunterricht die beiden Seminarkandidaten: Herr Suckrow und Herr Dr. Pingel; außerdem Herr Georg aus Schlettstadt, der bereits während des Sommersemesters 1906 als Hilfslehrer an der Großen Stadtschule fungiert hatte; diesem wurde vom Großh. Ministerium gestattet, gleichzeitig sein Seminarjahr abzuleisten. Einen großen Teil der freigebliebenen wissenschaftlichen und Turnstunden übernahmen Lehrer der Anstalt als Überstunden; auch der Hilfslehrer für Zeichnen, Herr Völkner, behielt seinen Unterricht noch ein Semester bei, doch mußte der Zeichen- und auch der Turnunterricht in mehreren Klassen anders verteilt werden, da Herr Reppenhagen seine Hilfslehrertätigkeit leider nicht weiter fortsetzen konnte.

Der bisherige Lebensgang der beiden neuen Oberlehrer war nach ihren Angaben folgender:

Otto Johann Heinrich Friedrich Losehand, geboren am 12. Mai 1881 zu Malchin i. Meckl., evangelisch, besuchte das Gymnasium der Großen Stadtschule zu Wismar bis zur Reifeprüfung Ostern 1900 und studierte Mathematik und Naturwissenschaften in Hannover, Göttingen und Kiel. Im Mai 1904 erwarb er in Kiel auf Grund seiner Dissertation: „Über Kurven 16. Ordnung und 12. Klasse, die bei

Universitäts- und
Landesbibliothek Düsseldorf

einem Problem der Enveloppentheorie auftreten" die philosophische Doktorwürde und bestand am 10. Februar des folgenden Jahres die Staatsprüfung. Das Seminarjahr leistete er an der Oberrealschule an der Waitzstraße zu Kiel, das Probejahr an der Domschule zu Schleswig ab. Darauf nahm er eine Stelle als Oberlehrer an der Oberrealschule zu Wilhelmshaven an und folgte Michaelis 1907 dem Ruf als Oberlehrer an die Große Stadtschule zu Rostock.

Heinrich Johannes Martin Ebeling wurde am 7. Dezember 1875 als Sohn des Pastors Martin Ebeling zu Zinzelitz, Kreis Lauenburg, in Pommern geboren. Zuerst von seinem Vater unterrichtet, kam er Ostern 1888 in die Quarta des Königlichen und Gröningschen Gymnasiums zu Stargard in Pommern. Diese Anstalt verließ er nach bestandenem Abiturientenexamen Ostern 1895 und wandte sich der Reihe nach nach Greifswald, Berlin und Marburg, um Theologie zu studieren. Ostern 1899 bestand er die erste, im August 1901 die zweite theologische Prüfung. Vom 1. Oktober 1901 bis dahin 1902 genügte er seiner Militärpflicht. Da er nach Absolvierung seiner Studien zuerst als Hauslehrer, dann an privaten und öffentlichen Unterrichtsanstalten als Lehrer tätig gewesen war, beschloß er, sich ganz dem Lehrerberuf zu widmen und wandte sich zu diesem Zweck seit Ostern 1905 an der Universität Greifswald besonders klassisch-philologischen Studien zu. Nachdem er an dieser Universität am 27. Oktober 1906 das Oberlehrerexamen in Religion, Hebräisch und Griechisch bestanden hatte, wurde er vom Königlichen Provinzialschulkollegium in Stettin zur Ableistung seines Seminarjahres dem Königlichen Pädagogischen Seminar am Königlichen Dom- und Realgymnasium in Kolberg überwiesen. Das Seminarjahr absolvierte er bis zum 30. September 1907 und trat dann, durch Beschluß eines Ehrbaren Rates der Stadt Rostock zum Oberlehrer an der Großen Stadtschule gewählt, dieses Amt zu Michaelis 1907 an.

Am 10. November feierten wir in hergebrachter Weise den Luthertag durch einen Festaktus in der Aula, bei welchem Herr Obl. Wolff die Festrede hielt. Nach der Feier war der Tag schulfrei.

Am 12. November folgte der Direktor der Einladung des Herrn Regimentskommandeurs zur Rekrutenvereidigung in der Nikolaikirche. Die kirchliche Feier erhielt diesmal noch eine besondere Weihe dadurch, daß Seine Königliche Hoheit der Großherzog daran teilnahm.

Vom 8. bis 10. Dezember war der Direktor auf einer Dienstreise in Schwerin und Güstrow. Die Vertretung besorgte Herr Professor Dr. Ackermann.

Am 12. Dezember fanden Probelektionen statt, welche die Wahl des Lehramtskandidaten Herrn Dr. Alms aus Schwerin zur Folge hatten.

Am 19. Dezember fand abends in üblicher Weise mit Gesang, Musik und Deklamationen die Weihnachtsfeier der Schule statt. Es nahmen daran alle Klassen bis VIc abwärts teil. Die Ansprache hielt Herr Obl. Ebeling. Vom Löblichen Patronat war Herr Bürgermeister Dr. Maßmann anwesend; als Gäste waren außerdem die Herren Senatoren Zastrow und Wiggers, Herr Superintendent Siegert, Herr Pastor Voß und unser früherer Oberlehrer Herr Prof. Dr. Lindner erschienen. — Die Galerie war den Damen des Lehrerkollegiums und Freunden der Anstalt zur Verfügung gestellt. — Den Schülern der Vorschule und ihren Angehörigen stand der Besuch der Generalprobe am 18. Dezember frei.

Die Weihnachtsferien dauerten von Freitag den 20. Dezember, mittags, bis zum Montag, den 6. Januar 1908 inkl. Vom 22. bis 29. Dezember war der Direktor auf Urlaub in Berlin; es führte während dieser Zeit Herr Prof. Dr. Ackermann das Direktorium.

Am ersten Schultage nach den Ferien hatte der Direktor die Freude, dem Schüler der IVb Hans Schröder aus Tessin, vor versammelter Klasse und in Gegenwart des Ordinarius und des gerade unterrichtenden Lehrers, die Rettungsmedaille, die ihm am Anfange der Ferien von Seiner Königlichen Hoheit dem Großherzog verliehen worden war, überreichen zu können. Schröder hatte im September v. J. beim Baden mit eigener Lebensgefahr einen Mitschüler vom Tode des Ertrinkens gerettet.

Am 22. Januar hatten wir leider den Verlust eines treuen Freundes unserer Schule zu beklagen. Nach kurzer Krankheit starb im Alter von 65 Jahren Herr Geheimer Medizinalrat Dr. med. A. Thierfelder,

Universitäts- und
Landesbibliothek Düsseldorf

ordentl. Professor der Pathologischen Anatomie an der Universität, welcher 10 Jahre Mitglied des „revidierenden Beirats des Hilfsfonds der Großen Stadtschule als außerhalb des Lehrerkollegiums stehender Freund der Anstalt" gewesen ist. Der Verstorbene hat der Großen Stadtschule stets ein warmes Interesse entgegengebracht und an ihrem Wohl und Gedeihen allezeit innigen Anteil genommen. — Direktor und Lehrerkollegium widmeten dem Entschlafenen eine Kranzspende, und bei der Beerdigung am 25. 1. war unsere Schule durch Herrn Professor Dr. Osswald in dem überaus zahlreichen Gefolge vertreten.

An Stelle des Herrn Geheimrats Thierfelder trat in den „Beirat des Hilfsfonds" Herr Landgerichtsdirektor Dr. jur. Kerstenhann hierselbst ein.

Am 23. Januar fanden wiederum Probelektionen statt. Gewählt wurde von E. E. Rat zum Zeichen- und Turnlehrer Herr Balzer aus Marienwerder.

Am 24. Januar trat der Kandidat des höheren Lehramts Herr Meyer sein Seminarjahr an. Die Instruktion und Anleitung übernahm Herr Prof. Dr. Schwarz.

Der Geburtstag Seiner Majestät des Kaisers wurde am 27. Januar in gewohnter Weise durch einen Festaktus in der Aula gefeiert. Das Programm war folgendes: 1) Choral: „Lobe den Herrn". 2) Chor aus „Joseph" von Méhul für Orchester. 3) „Dem Vaterland" für gemischten Chor. 4) Festrede des Herrn Obl. Dr. Friederichs. 5) Gemeinsamer Gesang: „Deutschland, Deutschland über alles".

Die schriftlichen Reifeprüfungen fanden am Gymnasium vom 23. bis 28. Januar, am Realgymnasium vom 29. Januar bis zum 4. Februar statt; ihnen folgten die mündlichen in den Tagen vom 21. bis zum 27. Februar. Den Vorsitz führte an allen 6 Tagen Herr Oberschulrat Dr. Strenge; als Vertreter des Schulpatronats wohnte am 21., 22. und 26. Februar Herr Bürgermeister Dr. Maßmann der Prüfung bei. Die 17 Oberprimaner des Gymnasiums, welche in den ersten 4 Tagen geprüft wurden, bestanden sämtlich die Prüfung, außerdem noch ein Extraneus. Am Realgymnasium nahm die Prüfung, zum ersten Male seit dem Bestehen dieser Abteilung der Großen Stadtschule, zwei Tage in Anspruch. Von den 8 Abiturienten, welche zur Prüfung erschienen waren, wurden zwei von der mündlichen Prüfung befreit; auch die übrigen sechs wurden für reif erklärt. — Der Abiturient des Gymnasiums E. Magnus war nach der schriftlichen Prüfung erkrankt und wurde am 12. März unter dem Vorsitz des Direktors, der für diese Prüfung zum Regierungskommissar ernannt worden war, nachgeprüft; auch er wurde für reif befunden. Ebenso erhielt der erkrankte Abiturient des Realgymnasiums F. Wiegandt in einer Nachprüfung, die wiederum unter dem Vorsitz des Direktors am 23. März abgehalten wurde, das Reifezeugnis. (Vgl. das Verzeichnis der Abiturienten.)

Die feierliche Entlassung der Abiturienten erfolgte am 2. März durch den Direktor.

Am 14. März, dem Sonnabend nach dem Bettage, fiel auf Anordnung E. E. Rats mit Rücksicht auf die lange Dauer des Schulsemesters der Unterricht in allen städtischen Schulen aus.

Die beiden Feuerproben fanden im Wintersemester am 30. Oktober und am 7. März statt. Bei der letzteren Probe, welcher u. a. Herr Baudirektor Kerner und die Herren Senatoren Blanck und Ehmig beiwohnten, wurde auf Wunsch des Direktors der im Schulgebäude aufgestellte Feuermelder probiert. Schon 4 Minuten nach dem Eindrücken der Scheibe rückte die Feuerwehr auf den Hof und veranstaltete zum großen Vergnügen unserer Schüler eine Übung, bei der auch die Dampfspritze in Tätigkeit trat; drei kräftige Wasserstrahlen ergossen sich auf das Dach des Schulgebäudes und über den Hofraum. Alle Apparate funktionierten vortrefflich. — Sicherlich wird diese Probe dazu beitragen, bei Lehrern und Schülern das Gefühl der Sicherheit für den Ernstfall wesentlich zu stärken, und so sei dem Löblichen Bauamt für sein bereitwilliges Entgegenkommen unser verbindlichster Dank ausgesprochen.

Universitäts- und
Landesbibliothek Düsseldorf

Am 30. März unterzog sich der stud. med. Erich Beissert, früherer Abiturient der Oberrealschule in Charlottenburg, der Prüfung auf die Reife im Lateinischen für die Obersekunda eines Realgymnasiums nach der neuen Prüfungs-Ordnung (vergl. Verordn. 26. März 1908). Die Prüfung wurde bestanden.

Der Gesundheitszustand der Schüler ließ im Wintersemester viel zu wünschen übrig. Im Januar und Februar trat die Influenza ziemlich stark auf; auch Scharlach- und Diphtheritisfälle, außerdem Blinddarmentzündungen kamen mehrfach vor. Am 7. Februar fehlte fast die Hälfte der IVa wegen Krankheit. Die Statistik ergab für das Gymnasium 5,1, für das Realgymnasium 4,8, für den Unterbau 5,6 und für die Vorschule 6,5 Krankheitstage pro Kopf. Wegen Diphtheritiserkrankungen im Hause mußten ziemlich häufig Schüler ausgesperrt werden; ihre Wiederzulassung war nur nach Vorlegung eines ärztlichen Attestes gestattet. — Zwei Schüler wurden uns leider durch den Tod entrissen. Am 8. Dezember starb an Scharlach der Schüler der U 2b Ernst Tietz im Alter von 15 Jahren. Bei der Beerdigung am 10. Dezember folgte die Klasse dem Kameraden unter Führung des Ordinarius. — Am 29. Januar erlag Hermann Wagner, Schüler der Vb, seinem langjährigen Herzleiden. Da das Begräbnis (am 31. Januar) in Volkenshagen erfolgte, so gab die Klasse mit ihrem Ordinarius dem Verstorbenen nur bis zum Petritor das Geleite.

Von den Lehrern mußten wegen Krankheit (zum Teil auch Influenza) ihren Unterricht aussetzen die Herren: Obl. Dr. Scheel (10. u. 11. Oktober), Prof. Dr. Schwarz (5. November), Obl. Dr. Burmeister (13.—14. November, 20. März), Obl. Dr. Weber (15. November), Obl. Dr. Saß (21. November), der Direktor (26. November), Obl. Schupp (30. November, 2. Dezember, 29. Januar bis 10. Februar, 29. Februar), Obl. Schumacher (4. Dezember, 14. u. 15. Februar), Prof. Dr. Wiegandt (14. u. 16. Dezember), Obl. Eilers (16. u. 17. Dezember, 11.—14. Februar, 16. März), Obl. Dr. Gartenschläger (17. u. 18. Dezember), Obl. Ripcke (9. u. 10. Januar), Obl. Dr. Krickeberg (25. u. 27. Januar), Prof. Dr. Berthold (27. Januar, 21. u. 24.—28. März), Obl. Dr. Losehand (3.—8. Februar), Obl. Dr. Gerhardt (3.—4. Februar), Obl. Dr. Bornhöft (17.—18. Februar). — Aus andern Gründen erhielten Urlaub: der Direktor (8.—10. Dezember, Dienstreise), ferner die Herren: Obl. Eilers (5. November, Reise in Familienangelegenheiten), Obl. Dr. Janell (14. Dezember, Reise nach Berlin), Obl. Dr. Friederichs (31. Januar und 1. Februar, Begräbnis des Schwiegervaters), Prof. Dr. Klöpper (6. und 7. März, Begräbnis eines Verwandten auswärts), Prof. Dr. Ackermann und Obl. Schupp (11. und 12., 16. bis 19. März, teilweise, Lehrerinnenexamen), Obl. Dr. Saß (16. März, Geburt eines Sohnes), Prof. Dr. Rieck (26. u. 27. März, Teilnahme an einem Begräbnis auswärts).

Wegen des schönen Wetters oder zum Schlittschuhlaufen wurden den Schülern die Nachmittage freigegeben am Gymnasium am 21. November, 13. Januar, 10. Februar und 23. März, am Realgymnasium am 22. November, 10. Januar, 3. und 17. März.

Am Schlusse des Wintersemesters wird bedauerlicher Weise wieder ein ordentlicher Lehrer aus dem Lehrerkollegium ausscheiden, nämlich Herr Oberlehrer Dr. Saß, welcher der Großen Stadtschule 5 Jahre angehört und stets mit großer Pflichttreue und gutem Erfolge als Erzieher und Lehrer, besonders der Mathematik, am Realgymnasium gewirkt hat. Herr Dr. Saß geht als Oberlehrer an das Johanneum (Reform-Realgymnasium) in Lübeck. Die vakante Stelle soll zunächst nur mit einem Hilfslehrer (Herrn Suckrow) besetzt werden.

Ferner geht der Seminarkandidat und Hilfslehrer Herr Dr. Pingel ab, um eine Hilfslehrerstelle in Varel zu übernehmen.

Universitäts- und
Landesbibliothek Düsseldorf

Es werden neu eintreten als Oberlehrer: Herr Oberlehrer Frick aus Bremerhaven und Herr Dr. Alms aus Schwerin, als Zeichenlehrer Herr Balzer aus Marienwerder. Damit werden endlich einmal alle Lücken im Lehrerkollegium ausgefüllt sein, so daß auch die Überstunden der Oberlehrer und Lehrer der Anstalt (abgesehen von einigen ständigen Turnstunden) fortfallen können.

Am 9. April soll der Geburtstag Seiner Königlichen Hoheit des Großherzogs durch einen Festaktus in der Aula gefeiert werden, bei welchem Herr Oberlehrer Dr. Weber die Festrede halten wird.

Am Freitag, den 10. April, mittags, wird das Wintersemester mit der Verteilung der Zeugnisse geschlossen werden.

Abgeschlossen den 30. März 1908.

Universitäts- und
Landesbibliothek Düsseldorf

Schülerbestand des Gymnasiums und des Realgymnasiums 1907/08.

A. Gymnasium.

	O Ia	O Ib	U Ia	U Ib	O IIa	O IIb	U IIa	U IIb	O IIIa	O IIIb	U IIIa
1. **Frequenzziffer am 1. Februar 1907**	**19**	**17**	**18**	**18**	**22**	**13**	**26**	**20**	**44**	**10**	**25**
2. Zugang bis zum Schluß des Schuljahres 1906/07	—	—	—	—	—	—	—	—	—	—	—
2a. Abgang bis zum Schluß des Schuljahres 1906/07	mit / ohne Reifezeugnis 15 / 1	mit / ohne Reifezeugnis — / —	1	1	1	—	mit / ohne Militärzeugnis 2 / 1	mit / ohne Militärzeugnis — / 1	1	—	1 [1]
3. Zugang durch Versetzung zu Ostern 1907	13	—	15	—	16	—	34	—	17	—	26 [2]
3a. Zugang durch Wiederholung aus dem betr. Wiederholungsjahr	—	3	—	4	—	6	—	7	2	9	3
4. Zugang durch Aufnahme zu Ostern 1907	1	—	1	1	2	—	1	—	3	—	3
5. **Frequenzziffer am Anfang des Sommerhalbjahres 1907**	**14**	**20**	**16**	**22**	**18**	**19**	**35**	**26**	**22**	**17**	**32**
6. Zugang im Sommerhalbjahr 1907	—	—	—	1	—	—	—	—	—	—	—
7. Abgang im Sommerhalbjahr 1907	mit / ohne Reifezeugnis — / —	mit / ohne Reifezeugnis 10 / 1	—	3	—	4	mit / ohne Militärzeugnis — / —	mit / ohne Militärzeugnis 4 / 2	—	3	—
8. Zugang durch Versetzung zu Michaelis 1907	—	10	—	18	—	12	—	8	—	10	—
8a. Zugang durch Wiederholung aus dem betr. Wiederholungsjahr	9	—	7	—	2	—	8	7	6	3	7
9. Zugang durch Aufnahme zu Michaelis 1907	—	—	—	—	1	2	1	—	1	—	—
10. **Frequenzziffer am Anfange des Winterhalbjahres 1907/08**	**23**	**10**	**23**	**16**	**21**	**14**	**37**	**15**	**26**	**13**	**35**
11. Zugang im Winterhalbjahr 1907/08	—	—	—	—	—	—	—	1 [3]	—	—	—
12. Abgang bis zum 1. Februar 1908	mit / ohne Reifezeugnis — / —	mit / ohne Reifezeugnis — / —	1	1	1	1	mit / ohne Militärzeugnis — / 1 [4]	mit / ohne Militärzeugnis — / —	1	—	—
13. **Frequenzziffer am 1. Februar 1908**	**23**	**10**	**22**	**15**	**20**	**13**	**36**	**16**	**25**	**13**	**35**
14. Durchschnittsalter am 1. Februar 1908	19 J. 9 M.	18 J. 4 M.	17 J. 0 M.	18 J.	17 J.	17 J.	16 J. 7 M.	15 J. 10 M.	14 J. 10 M.	14 J. 8 M.	13 J. 7 M.

Das Zeugnis über die wissenschaftliche Befähigung zum einjährig-freiwilligen Militärdienst erhielten bei ihrer Versetzung nach Obersekunda | am **Gymnasium** am **Realgymnasium**

[1] 1 16. April 1907.
[2] Versetzung aus IVa und IVc. Von den zu Ostern 1907 nach Tertia versetzten 26 Quartanern traten 26 in das Gymnasium, und 23 in die Realschule über; 3 gingen ab.
[3] Zugang 1 aus U IIIa, 1 aus U IIIb, entlassen.
[4] Versetzung aus IVb. Von den zu Michaelis 1907 nach Tertia versetzten 26 Quartanern traten 16 in das Gymnasium, und 10 in die Realschule über.
[5] Von U IIa nach U IIb entlassen.
[6] Zugang seit 1. September 1907.

B. Realgymnasium.

U IIIb	Summe	O I	U I	O II	U IIa	U IIb	O IIIa	O IIIb	U IIIa	U IIIb	Summe
15	**247**	**10**	**17**	**26**	**27**	**23**	**31**	**17**	**32**	**9**	**192**
—	—	—	—	—	—	—	—	—	—	—	—
—	23	mit / ohne Reifezeugnis 2 / 2	2	7	mit / ohne Reifezeugnis 15 / —	mit / ohne Militärzeugnis — / 1	1	1	6	—	37
—	121	7	5	9	18	—	20	—	22 [1]	—	81
7	41	—	—	—	8	3	4	12	3	6	36
—	12	—	—	2	2	1	2	1	1	—	9
19	**260**	**13**	**13**	**25**	**29**	**18**	**26**	**25**	**26**	**12**	**186**
—	1	1	—	1	—	—	2	—	1	—	5
1	26	mit / ohne Reifezeugnis 4 / —	—	4	mit / ohne Militärzeugnis — / 2	mit / ohne Militärzeugnis 1 / —	2	4	—	1	18
15 [2]	68	5	7	7	—	10	—	9	—	13 [3]	51
3	52	—	—	—	10	6	11	5	2	10 [4]	44
2	7	—	—	3	—	—	1	—	1	1	6
20	**253**	**15**	**15**	**25**	**30**	**16**	**33**	**14**	**22**	**24**	**194**
1	2	—	—	—	—	—	—	—	—	1	1
—	6	mit / ohne Reifezeugnis — / —	—	5	mit / ohne Militärzeugnis — / 1	mit / ohne Militärzeugnis — / 2 [5]	—	—	—	—	8
21	**249**	**15**	**15**	**20**	**29**	**14**	**33**	**14**	**22**	**25**	**187**
13 J. 1 M.	—	19 J. 5 M.	17 J. 10 M.	17 J. 1 M.	17 J. 3 M.	16 J. 1 M.	15 J. 5 M.	15 J. 8 M.	14 J. 1 M.	14 J. 1 M.	—

zu Ostern 1907: 18, zu Michaelis 1907: 15. Hiervon gingen ab: 2, resp. 4.
zu Ostern 1907: 24, zu Michaelis 1907: 8. Hiervon gingen ab: 15, resp. 1.

Universitäts- und
Landesbibliothek Düsseldorf

Schülerbestand des gemeinsamen Unterbaus und der Vorschule 1907/08.

	A. Gemeinsamer Unterbau des Gymnasiums und des Realgymnasiums.										B. Vorschule.					Große Stadtschule überhaupt
	IVa	IVb	IVc	Va	Vb	Vc	VIa	VIb	VIc	Summe	1	2	3	Summe		
1. **Gesamtziffer am 1. Februar 1907**	**38**	**20**	**36**	**29**	**26**	**28**	**21**	**34**	**23**	**255**	**50**	**33**	**46**	**129**		**823**
2. Zugang (bis zum Schluß des Schuljahres 1906/07)	—	—	—	—	—	—	—	—	—	—	—	—	—	—		—
2a. Abgang (bis zum Schluß des Schuljahres 1906/07)	2	—	2	—	1	1	—	3	3	12	8	—	2	10		—
3. Zugang durch Versetzung zu Ostern 1907	24	—	22	17	—	14	11	—	13	101	16	30	—	46		—
3a. Zugang durch Versetzung aus dem betr. Nachbarorte	4	21	—	3	10	1	1	9	3	52	—	—	—	—		—
4. Zugang durch Aufnahme zu Ostern 1907*	4	1	3	2	3	3	20	3	14	53	5	1	18	24		—
5. **Gesamtziffer am Anfange des Sommerhalbjahres 1907**	**32**	**38**	**26**	**23**	**34**	**18**	**33**	**39**	**30**	**273**	**39**	**48**	**32**	**119**		**838**
6. Zugang (im Sommerhalbjahre 1907)	1	—	—	—	—	—	—	—	1	2	2	1[1])	—	3		—
7. Abgang (im Sommerhalbjahre 1907)	2	—	—	1	1	—	1	1	2	8	5[1])	2	—	7		—
8. Zugang durch Versetzung zu Michaelis 1907	—	25	—	—	28	—	—	30	—	73	17	31	—	48		—
8a. Zugang durch Versetzung aus dem betr. Nachbarorte	6	13	4	4	6	4	4	8	6	55	—	—	—	—		—
9. Zugang durch Aufnahme zu Michaelis 1907	—	1	2	2	3	—	5	12	3	28	3	—	8	11		—
10. **Gesamtziffer am Anfange des Winterhalbjahres 1907/08**	**31**	**39**	**25**	**23**	**37**	**21**	**37**	**40**	**34**	**287**	**36**	**41**	**29**	**106**		**840**
11. Zugang (im Winterhalbjahre 1907/08)	—	—	—	—	1	—	—	1[2])	—	2	3	—	—	3		—
12. Abgang (bis zum 1. Februar 1908)	—	1	1	—	1[3])	2	2[3])	2	—	9	1	—	—	1		—
13. **Gesamtziffer am 1. Februar 1908**	**31**	**38**	**24**	**23**	**37**	**19**	**35**	**39**	**34**	**280**	**38**	**41**	**29**	**108**		**824**
14. Turnabteilungen am 1. Februar 1908	12 T. 8 W.	12 T. 7 W.	12 T. 8 W.	11 T. 10 W.	11 T. 1 W.	11 T. 10 W.	10 T. 7 W.	10 T. 4 W.	10 T. 8 W.	—	9 T. 3 W.	8 T. 1 W.	7 T. 2 W.	—		

1) Davon einer am 1. Juli 1907 aus III, 1 nach III, 1 zurückgeschulen.
2) Davon einer aus VIa nach VIb versetzt.
3) † 26. Januar 1908.

Universitäts- und
Landesbibliothek Düsseldorf

Religions- und Heimatsverhältnisse der Schüler.

	Gymnasium (O I—U III)								Realgymnasium (O I—U 3)								Gemeinsamer Unterbau (IV—VI)							
	Lutherische	Unierte	Reformierte	Katholiken	Israeliten	Einheimische[1])	Auswärtige[2])	Ausländer[3])	Lutherische	Unierte	Reformierte	Katholiken	Israeliten	Einheimische	Auswärtige	Ausländer	Lutherische	Unierte	Reformierte	Katholiken	Israeliten	Einheimische	Auswärtige	Ausländer
Am Anfange des Sommerhalbjahres 1907	237	10	—	6	7	195	62	3	179	7	—	—	—	127	59	—	262	4	2	1	4	206	65	2
Am Anfange des Winterhalbjahres 1907/08	232	9	—	5	7	193	59	1	184	6	—	4	—	134	58	2	275	4	3	1	4	218	69	—
1. Februar 1908	228	12	—	4	5	190	59	—	177	6	—	4	—	128	57	2	268	4	3	1	4	215	65	—

	Vorschule (1—3)								Große Stadtschule überhaupt								
	Lutherische	Unierte	Reformierte	Katholiken	Israeliten	Einheimische	Auswärtige	Ausländer	Schüler	Lutherische	Unierte	Reformierte	Katholiken	Israeliten	Einheimische	Auswärtige	Ausländer
Am Anfange des Sommerhalbjahres 1907	115	—	—	2	2	104	15	—	838	793	21	2	9	13	632	201[2])	5[3])
Am Anfange des Winterhalbjahres 1907/08	103	—	—	2	1	98	8	—	840	794	19	3	12	12	643	194[2])	3[3])
1. Februar 1908	105	—	—	2	1	98	10	—	824	778	22	3	11	10	631	191	2[3])

[1]) d. i. solche, deren Eltern auf Rostocker Gebiet (Stadt Rostock, Warnemünde, Kämmerei-, Hospitalgüter ꝛc.) wohnen.
[2]) Nicht-Rostocker, aber Deutsche, davon Ostern 1907: 25, Mich. 1907: 29, am 1. Februar 1908: 28, die erhöhtes Schulgeld bezahlen.
[3]) Nicht-Deutsche (im Sommer 1 Engländer, 4 Balten, im Winter 1 Balte, 2 Spanier).

Universitäts- und Landesbibliothek Düsseldorf

Der Hilfsfonds

besaß bei Abschluß des Programms (30. März 1908) ein Kapital von 8878,13 ℳ.

Die Verwaltung des Fonds liegt in den Händen des Direktors; als Beirat und revidierendes Kollegium fungieren zur Zeit die Herren Professor Dr. Ackermann und Professor Dr. Oswald aus dem Lehrerkollegium, außerdem Herr Landgerichtsdirektor Dr. jur. Kerstenhann als außerhalb der Schule stehender Freund der Anstalt.

Heinrich Friedrich Ernst Dugge's Stipendienfonds

beläuft sich jetzt auf 6114,29 ℳ. Die Stipendien im Betrage von je 33,56 ℳ erhielten:

Michaelis 1907:

1. der Gymnasial-Obersekundaner Friedrich Müller,
2. der Realgymnasial-Oberprimaner Wilhelm Rust.

Ostern 1908:

1. der Gymnasial-Oberprimaner Wilhelm Höppner,
2. der Realgymnasial-Unterprimaner Rudolf Schröder.

Vom nächsten Semester an erhöhen sich die Stipendien auf je 40,59 ℳ.

Poley's Legat

(vergl. Verordnungen 2c. unter 12. Juli 1905). Jährlicher Beitrag 38,50 ℳ, bestimmt zur Anschaffung von Schulbüchern für fleißige bedürftige Schüler. Verwalter: der Direktor.

Kassenbestand (30. März 1908): 42,80 ℳ.

Universitäts- und
Landesbibliothek Düsseldorf

Verzeichnis der Abiturienten.

1. Gymnasium.

Lfd. №	Des Abiturienten: Vor- u. Familien-Name	Alter J.	Alter M.	Geburtsort	Religions-Bekenntnis	Stand und Wohnort des Vaters	Erwählter Beruf oder Studium	Bemerkungen:
	A. Michaelis 1907.							
1	Bruno Wagner	17	10	Rostock	ev.-luth.	Architekt in Rostock	Hochbau	9 Jahre a. d. Gymnasium
2	Bruno Geinitz	18	1	Rostock	„	Dr. phil., ordentl. Professor an der Universität in Rostock	Naturwissenschaften	9 „ „ „ „
3	Hans Entzian	18	2	Märzdorf i. Schlesien	ev.-uniert	Dr. med. et phil., Arzt in Rostock	Germanistik	3 1/2 „ „ „ „
4	Walter Paepcke	19	5	Sternberg	ev.-luth.	† Oberpostschaffner in Güstrow	Kl. Philol. u. Geschichte	1 3/4 „ „ „ „
5	Richard Moeller	17	5	Rostock	„	† Rechtsanwalt und Waisengerichts-sekretär in Rostock	Literatur u. Geschichte	9 „ „ „ „
6	Wilhelm Walther	18	8	Cuxhaven	„	D. theol., ordentl. Professor an der Universität in Rostock	Maschinenbau	9 1/2 „ „ „ „
7	Paul Detlof Moennich	18	6	Gehlsdorf b. Rostock	„	Dr. phil., Universitätsprofessor a. D. zu Gehlsdorf	Mathematik u. Naturwissenschaften	6 „ „ „ „
8	Joachim Siegert	17	9	Rostock	„	Superintendent u. Pastor a. St. Jakobi in Rostock	Jurisprudenz	9 „ „ „ „
9	Dietrich Barfurth	18	2	Göttingen	ev.-uniert	Dr. med. et phil., ordentl. Professor an der Universität, Kaiserl. Russisch. Staatsrat a. D. in Rostock	Marine-Offizier	9 1/2 „ „ „ „
10	Ludwig Prigge	18	7	Pasewalk	ev.-luth.	† Fabrikbesitzer a. D. in Rostock	Marine-Offizier	8 1/2 „ „ „ „

Wagner und Geinitz wurden von der mündlichen Prüfung befreit.

Universitäts- und Landesbibliothek Düsseldorf

Lfd. №	Des Abiturienten: Vor- u. Familien-Name	Alter J.	Alter M.	Geburtsort	Religions-Bekenntnis	Stand und Wohnort des Vaters	Erwählter Beruf oder Studium	Bemerkungen:
	B. Ostern 1908.							
1	Paul Strömer	18	8	Waren	ev.-luth.	Zollinspektor in Warnemünde	Deutsche Sprache und Naturwissenschaften	4 Jahre a. d. Gymnasium
2	Hans Ernst Schröder	19	1	Rostock	„	† Amtsrichter in Rostock	Offizier	10 „ „ „ „
3	Ernst Voigt	17	11	Rostock	„	Kaufmann in Rostock	Mathematik u. Naturwissenschaften	9 „ „ „ „
4	Ernst von Düring	18	—	Rostock	„	† Oberlandesgerichtsrat in Rostock	Offizier	9 „ „ „ „
5	Otto Meilly	19	1	Pasewalk	„	† Dr. med., Generalarzt a. D. in Rostock	Offizier	$4^{7}/_{12}$ „ „ „ „
6	Fritz Passow	19	8	Teterow	„	Landgerichtssekretär in Rostock	Jurisprudenz und Nationalökonomie	$10^{1}/_{2}$ „ „ „ „
7	Erich Magnus	20	4	Hamburg	mosaisch	Bankier in Hamburg	Jurisprudenz und Nationalökonomie	3 „ „ „ „
8	Hartwig Eggers	19	2	Berlin	ev.-luth.	† Senator a. D. in Rostock	Jurisprudenz und Nationalökonomie	10 „ „ „ „
9	Paul Friedr. Brokelmann	18	10	Plau	„	Kaufmann in Rostock	Jurisprudenz	$9^{1}/_{2}$ „ „ „ „
10	Hermann Kossow	20	2	Marlow	„	Gehöftsbesitzer in Marlow	Medizin	6 „ „ „ „
11	Otto von Kühlewein	18	11	Güstrow	„	† Landgerichtsrat in Rostock	Offizier	10 „ „ „ „
12	Ernst Timm	20	9	Grabow	„	Hauptpastor an St. Nikolai und Garnisonprediger in Rostock	Mathematik u. Naturwissenschaften	$11^{1}/_{2}$ „ „ „ „
13	Eberhard Viereck	19	6	Wiek i. Pommern	„	† Buchhändler in Schwedt a. O.	Neuere Sprachen	9 „ „ „ „
14	Gustav Albrecht	22	2	Freudenberg b. Ribnitz	„	Rittergutsbesitzer in Freudenberg	Jurisprudenz	$7^{3}/_{4}$ „ „ „ „
15	Friedrich Moeller	19	11	Rostock	„	† Rechtsanwalt und Waisengerichtssekretär in Rostock	Schiffsbau-Ingenieur	11 „ „ „ „
16	Hans Hubert Schröder	22	10	Wismar	„	Expeditionsvorsteher I. Kl. in Rostock	Medizin	$12^{1}/_{2}$ „ „ „ „
17	Heinrich Grieffenhagen	19	2	Karklauken bei Pillkallen i. Ostpreußen	„	Rittergutsbesitzer auf Zamzow i. Pom.	Offizier	$4^{3}/_{4}$ „ „ „ „
18	Alfred Colas	20	10	Berlin	„	Hotelbesitzer in Warnemünde	Ingenieur	9 „ „ „ „
19	Extr. Hans Scholz	29	—	Breslau	„	Dr. phil., Professor in Frankfurt a. M.	Musikwissenschaften	— — —

Universitäts- und Landesbibliothek Düsseldorf

Verzeichnis der Abiturienten.

2. Realgymnasium.

Lfd. №	Des Abiturienten: Vor- u. Familien-Name	Alter J.	Alter M.	Geburtsort	Religions-Bekenntnis	Stand und Wohnort des Vaters	Erwählter Beruf oder Studium	Bemerkungen:
	A. Michaelis 1907.							
1	Erich Lange	18	9	Ludwigslust	ev.-luth.	Kaufmann in Rostock	Neuere Sprachen	3½ J. a. d. Realgymnasium
2	Hans Seehase	20	6	Warnemünde	„	Gastwirt in Warnemünde	Maschinenbau	11 „ „ „ „
3	Friedrich Schröder	20	5	Ribnitz	„	Kantor in Ribnitz	Neuere Sprachen und Geschichte	4 „ „ „ „
4	Karl August Seyberlich	19	9	Neustrelitz	„	Hofzimmermeister in Neustrelitz	Sanitätsoffizier	1 J. 10 M. a. d. Realgymnasium
	B. Ostern 1908.							
1	Wilhelm Rust	18	11	Schwerin i. M.	ev.-luth.	Amtslandreiter in Rostock	Neuere Sprachen	3 J. a. d. Realgymnasium
2	Karl Moll	18	4	Schwaan	„	Gerichtsvollzieher in Schwaan	„	5 „ „ „ „
3	Ludwig Hahn	18	3	Rostock	„	Werkführer in Rostock	Bankfach	9½ „ „ „ „
4	Fritz Wiegandt	18	10	Rostock	„	Dr. phil. Gymnasialprofessor in Rostock	Deutsch, Gesch. u. Geogr.	10 „ „ „ „
5	Hubert Kienat	22	9	Buchwerder i. Pos.	ev.-uniert	† Forstmeister in Potsdam	Forstfach	1¼ „ „ „ „
6	Johannes Danneberg	20	6	Loitz in Pomm.	„	Rektor in Loitz	Jurisprudenz	6 „ „ „ „
7	Otto Decker	17	9	Teterow	ev.-luth.	Uhrmachermeister in Teterow	Germanistik	3 „ „ „ „
8	Walter Möller	18	4	Rostock	„	Tischlermeister in Rostock	Mathem., Physik u. Chemie	3 „ „ „ „
9	Wilhelm Wendt	19	1	Granzin, D.-A. Lübz	„	Erbpächter in Granzin	Neuere Sprachen	3 „ „ „ „

Rust und Moll wurden von der mündlichen Prüfung befreit.

Mitteilungen an die Eltern.

(Abdruck aus dem Jahresbericht der Großen Stadtschule, Ostern 1898, vom Direktor Dr. R. Lange).

1. Obwohl es gar keinem Zweifel unterliegen kann, daß das schwere Werk der Erziehung der heranwachsenden Jugend nur dann gelingen und zu einem gedeihlichen Abschluß gebracht werden kann, wenn das Haus mit der Schule Hand in Hand geht, müssen wir doch leider nur zu oft bemerken, daß das Elternhaus die Schule nicht in der Weise unterstützt, wie dies notwendig ist, ja daß mitunter die Schüler die Schulgesetze, die doch in den Händen aller Eltern und Pensionsgeber sind und deren genaue Kenntnis für sie erforderlich ist, mit deren Wissen ohne weiteres übertreten. Und doch kann die Pflicht, für die Durchführung der Schulgesetze zu sorgen, ganz gewiß nicht allein den Lehrern obliegen. Eltern, die dies meinen, bedenken nicht, daß die Lehrer garnicht in der Lage sind — und bei einer Anstalt von der Größe der unsrigen am allerwenigsten —, das Leben der Schüler außerhalb der Schule zu überwachen, und daß sie z. B. unmöglich verhüten können, daß diese sich bis in die Nacht hinein in Gasthäusern aufhalten; man müßte ihnen denn geradezu Zumutungen stellen, die ihrer unwürdig wären. Die Eltern aber können dergleichen sehr wohl verhüten, und je mehr sie erkennen, daß die Schule der Unterstützung durch das Elternhaus nicht entraten kann, je mehr sie dafür sorgen, daß die Achtung vor dem Gesetze und den Anordnungen der Schule in jeder Weise aufrecht erhalten wird, desto seltener wird die Schule in die Lage kommen, wegen Übertretung der Schulordnungen einschreiten zu müssen. Gewiß werden, wenn der Fall eintritt, daß ein Schüler schließlich die Anstalt verlassen muß, die Eltern davon meist schwerer betroffen, als dieser selbst — aber die Fälle, wo es ohne Schuld des Elternhauses so weit kommt, werden auch ganz außerordentlich selten sein, und gerade, weil sie unter einer so strengen Maßregel selbst so sehr leiden würden, sollten die Eltern alles tun, um auch ihrerseits derartiges zu vermeiden.

Die Schule richtet demnach an die Eltern und alle, die deren Stelle vertreten, vertrauensvoll die dringende Bitte, in ihrem eigenen Interesse und in dem ihrer Söhne und Pflegebefohlenen dafür zu sorgen, daß diese auch außerhalb der Schule in jeder Beziehung ihre Pflicht erfüllen und nicht auf Abwege irgend welcher Art geraten und Dinge treiben, die oft leicht genommen werden und doch wiederholt zu den schlimmsten Folgen führen. Unsere Schüler erfreuen sich im Vergleiche zu denen der meisten anderen Anstalten großer Freiheiten — und sie sollen ihnen gewahrt bleiben; aber umsomehr können wir auch verlangen, daß sie sich damit begnügen und nicht nach Vergnügungen und Genüssen streben, die zu ihrem Alter und zu der ernsten Arbeit, die sie ihrem Ziele zuführen soll, nicht passen.

2. Sehr wünschenswert ist es, daß die Eltern recht oft, womöglich regelmäßig, die Hefte nachsehen, die die schriftlichen Arbeiten enthalten, um sich aus den erteilten Zensuren über die Fortschritte und Leistungen ihrer Söhne zu unterrichten. Da die Arbeiten den Schülern meist an bestimmten Tagen zurückgegeben werden, so ist eine solche Kontrolle sehr leicht. Wird dieser Rat befolgt, so werden unliebsame Überraschungen zu Ostern oder Michaelis vermieden. Außerdem sind die Lehrer jederzeit gern bereit, den Eltern über Verhalten und Leistungen ihrer Söhne Auskunft zu erteilen.

Universitäts- und
Landesbibliothek Düsseldorf

Die Aufnahme und Prüfung neuer Schüler

findet in der Aula statt und zwar:

1) für die Vorschule und die Oster-Sexten (a und c) Sonnabend, den 11. April, vormittags von 9 Uhr an,
2) für alle übrigen Klassen des Gymnasiums und des Realgymnasiums Dienstag, den 28. April, vormittags von 10 Uhr an.

Die am 28. April aufzunehmenden Schüler haben schon vorher während der Osterferien beim Direktor womöglich schriftlich anzumelden, für welche Klasse sie geprüft werden wollen.

Alle neu eintretenden Schüler haben bei der Aufnahme die standesamtliche Geburtsurkunde und den Impfschein (Wiederimpfschein) vorzulegen, Schüler, die bereits eine höhere Lehranstalt besucht haben, ein ordnungsmäßiges Abgangszeugnis.

Das **Sommerhalbjahr** beginnt Dienstag, den 28. April, morgens 9 Uhr.

Rostock, den 30. März 1908.

Dr. E. Brobel,
Direktor.

Universitäts- und
Landesbibliothek Düsseldorf

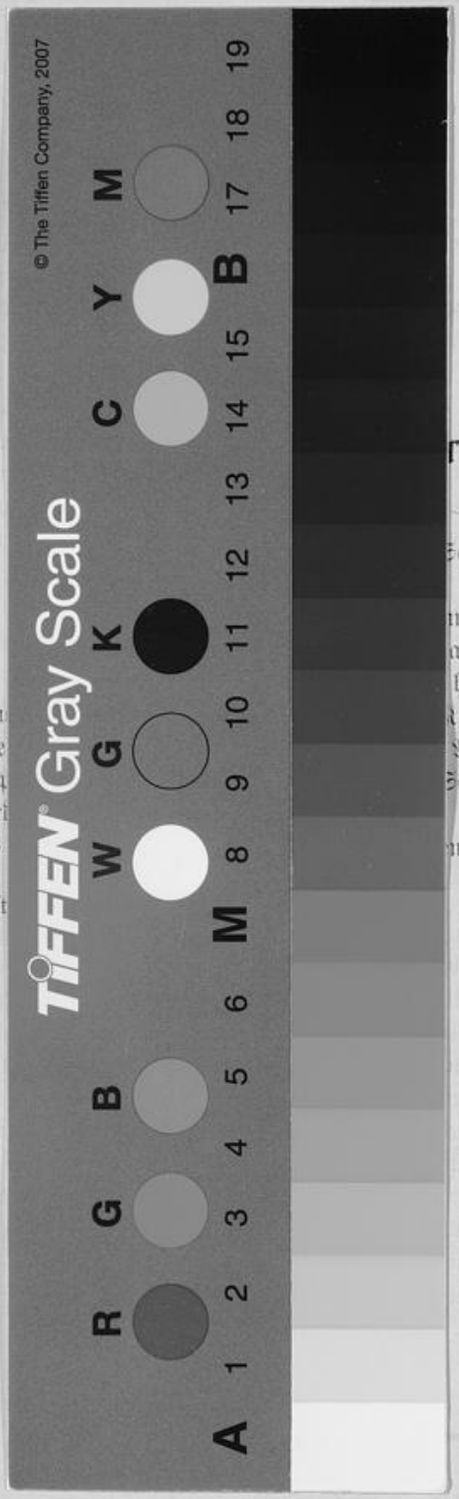

rüfung neuer Schüler

findet in der

Texten (a und c) Sonnabend, den 11. April, vor-

nasiums und des Realgymnasiums Dienstag, den
an.

Die

haben schon vorher während der Osterferien beim

Direktor wom

Klasse sie geprüft werden wollen.

Alle

Aufnahme die standesamtliche Geburtsurkunde

und den Im

Schüler, die bereits eine höhere Lehranstalt besucht

haben, ein ori

Das

n 28. April, morgens 9 Uhr.

Rost

Dr. E. Brobel,
Direktor.

Universitäts- und
Landesbibliothek Düsseldorf