Verzeichnis der in früheren Jahren den Jahresberichten des Gymnasiums in Neuburg a. D. beigegebenen wissenschaftlichen Beilagen:

*1811: J. Ph. Brunnemayr, erläuterte und begründete Ansicht der neuesten Studien-Organisation (v. J. 1808).
*1825: G. A. Heigl, „die auf uns gekommenen Tragödien des Sophokles können überarbeitet sein."
*1830: A. Mang, A. Horatii Flacci satira libri primi nona.
1831: J. G. Grieser, Circuli area cycloidi desumpta.
*1832: A. A. Cammerer, Bernard Gustav, Markgraf zu Baden und Hochberg, der hl. röm. Kirche Cardinal und Fürstabt zu Kempten und Fulda.
1833: F. J. Platzer, Germania und die Bojer des Tacitus.
1834: J. G. Grieser, einige logarithmisch-trigonometrische Relationen.
1836: C. Clesca, Attila nach einem Gesandtschaftsbericht von Priscus.
1839: W. Scheidler, die regulären Polyeder.
1842: Fr. C. Fr. Clesca, Baldes Leben und Schriften.
1845: J. J. Kaiser, über die menschliche Seele.
1846: A. Mang, Vindelicien, Raetien und Noricum zur Zeit der Völkerwanderung.
1847: Fr. v. P. Lechner, sprachliche Bemerkungen zur gotischen Bibelübersetzung.
1848: C. Clesca, das Gymnasium illustre oder die pfalzgräflich Neuburgische Landesschule zu Lauingen v. J. 1561—1616.
1849: W. Scheidler, die normal enteckten regulären Polyeder.
1850: J. J. Kaiser, die Verbindung von Geist und Materie im Menschen.
1851: J. Ratzinger, Versuch einer Geschichte der Studienanstalt in Neuburg a/D.
1852: J. B. Gerlinger, die griechischen Elemente in Schillers Braut von Messina.
1853: F. Kemmer, Andeutungen zu einer englischen Wort- und Satzlehre für Deutsche.
1854: A. Mang, das erste Buch der Aristotelischen Topik.
1856: W. Scheidler, die normal überflächten regulären Polyeder.

*) vergriffen.

Universitäts- und
Landesbibliothek Düsseldorf

*1858: Dr. J. B. Gerlinger, Fatum und Nemesis in der dramatischen Dichtung, eine ästhetische Studie.
1859: F. Kemmer, Beiträge zur Lehre von der englischen Aussprache.
1860: W. P. Nikl, kurze Darstellung der Fehler und Gebrechen, durch welche Athen seine Unabhängigkeit verlor.
1861: Val. Mayring, des Heron aus Alexandrien geometrische Definitionen.
1862: J. Ratzinger, Schicksale Neuburgs zur Zeit des dreissigjährigen Krieges.
1863: F. S. Romeis, de Aiacis Sophoclei compositione.
1865: A. Ducrue, das Parallelogramm der Kräfte.
1866: Fr. X. Binhack, Grundbegriffe des antiken Münzwesens.
1867: W. P. Nickl, Blicke in die Etymologie der deutschen Sprache, erste Abt.
1868: F. S. Romeis, Jakob Balde und seine Dichtungen.
1869: W. P. Nikl, Blicke in die Etymologie der deutschen Sprache, zweite Abteilung.
1870: W. P. Nikl, Blicke in die Etymologie der deutschen Sprache, dritte Abteilung.
*1871: W. P. Nikl, Blicke in die Etymologie der deutschen Sprache, vierte Abteilung.
*1872: H. Loë, Zur Feier des 400jährigen Jubiläums der Ludwig-Maximilians-Universität in München.
1874: Franz Ser. Romeis, Plutarchs Biographien als Schullektüre.
1876: J. Seelos, über den deutschen Unterricht und die deutsche Privatlektüre in der I. und II. Gymnasial-Classe.
1877: J. Seelos, über den deutschen Unterricht und die deutsche Privatlektüre in der I. und II. Gymnasial-Classe, zweite Abteilung.
1880: Dr. Nik. Feeser, Friedrich der Siegreiche, Kurfürst von der Pfalz 1449—1476.
1881: Dr. Fried. Eberl, Studien zur Geschichte der zwei letzten Agilulfinger.
1882: Dr. Ferd Ruess, über griechische Tachygraphie.
1883: Dr. Ferd. Ruess, L und die Durchschneidung in den tironischen Noten.
1884: Alf. Schmitz, aus dem Gebiete der nicht euklidischen Geometrie.
1885: Dr. Specht, die Einheit der Kirche nach dem hl. Augustin.
1886: Fr. Abert, die Komparationsgrade bei Homer und den Tragikern.
1887: Dr. Alf. Schmitz, über eine bemerkenswerte Raumkurve fünfter Ordnung.

*) vergriffen.

Universitäts- und
Landesbibliothek Düsseldorf

1888: Fried. Beck, les epistres sur le Roman de la Rose par Christine de Pizan.
1889: G. Maurer, Kosmologie (1. Teil).
1890: G. Maurer, Kosmologie (2 Teil).
1891: Dr. H. Stadler, Die Quellen des Plinius im 19. Buche der naturalis historia.
1892: A. Patin, Heraklitische Beispiele (1. Hälfte).
1893: A. Patin, Heraklitische Beispiele (2. Hälfte).
1894: G. Froschmaier, Quellenbeiträge zur Geschichte des Pfalzgrafen Wolfgang Wilhelm von Neuburg.
1895: Fried. Beck, Ungedruckte Gedichte des Simone Serdini da Siena nebst einer Kanzone des Leonardo Bruno d'Arezzo.
1896: Fried. Beck, Die Metapher bei Dante, ihr System, ihre Quellen.
1897: Dr. Al. Hämmerle, Studien zu Salvian, Priester von Massilia. II. Teil.
1898: Augustin Hafner, Quaestiunculae Plinianae cum appendice: de Corn. Nepotis librorum de viris illustribus numero.
1899: Dr. Al. Hämmerle, Studien zu Salvian, Priester von Massilia, III. Teil.
1900: Albert Mühl, Quomodo Plutarchus Chaeronensis de poëtis scaenicis Graecorum iudicaverit.
1901: J. Schnetz, Ein Kritiker des Valerius Maximus im 9. Jahrhundert.
1902: Dr. Johannes Wölfle, De adiectivi verbalis praesertim in Iliade usu Homerico.
1903: Dr. Georg Losgar, Studien zu Alcimus Avitus' Gedicht ‚De spiritalis historiae gestis'.

Universitäts- und
Landesbibliothek Düsseldorf

1888: Fried. e la Rose par
Christi
1889: G. Ma
1890: G. Ma
1891: Dr. H. 19. Buche der
natural
1892: A. Pati
1893: A. Pati
1894: G. Fro chte des Pfalz-
grafen
1895: Fried. one Serdini da
Siena r runo d'Arezzo.
1896: Fried. System, ihre
Quelle
1897: Dr. Al. r von Massilia.
II. Tei
1898: August um appendice:
de Cor s numero.
1899: Dr. Al. er von Massilia,
III. Te
1900: Albert ensis de poëtis
scaenic
1901: J. Sch nus im 9. Jahr-
hunder
1902: Dr. Jo s praesertim in
Iliade
1903: Dr. G vitus' Gedicht
,De sp

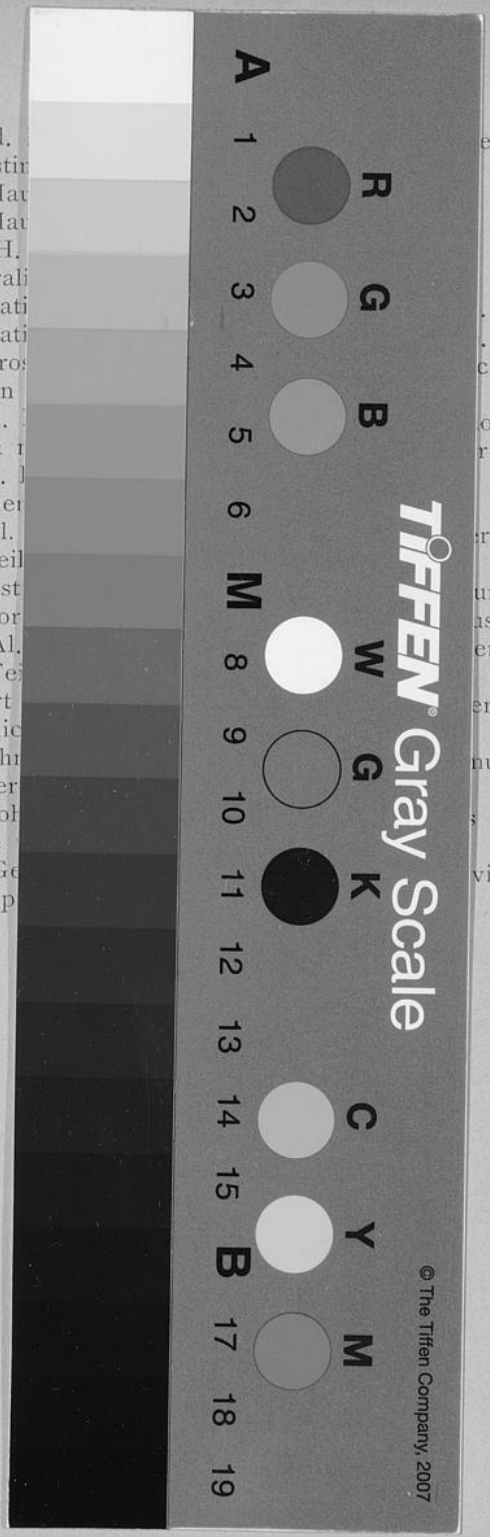

Universitäts- und
Landesbibliothek Düsseldorf