Realschule mit Progymnasium zu Grimma.

39. Jahresbericht

Schuljahr 1914/1915.

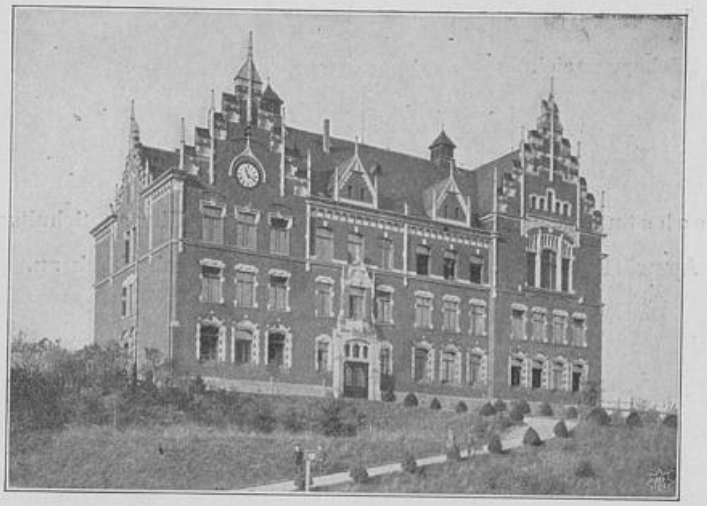

Bibliothek des Städt. Gymnasiums Düsseldorf

GRIMMA,
Druck von Frdr. Bode.
1915.

1915. Progr. Nr. 835.

835

9gr
11 (1915)

Universitäts- und
Landesbibliothek Düsseldorf

Schulnachrichten:

I. Personalverzeichnis . . . . . Seite 1.

II. Lehrbericht . . . . . „ 7.

III. Lehrmittel . . . . . „ 13.

IV. Schulgelderlaß und Stiftungen . . . . . „ 15.

V. Verordnungen des Königl. Kultusministeriums . . „ 15.

VI. Mitteilungen an die Eltern . . . . . „ 16.

VII. Jahresereignisse . . . . . „ 17.

VIII. Öffentliche Prüfungen . . . . . „ 22.

IX. Bücherverzeichnis . . . . . „ 23.

Sprechstunden des Direktors: 10—11 Uhr an Schultagen.

Auswärtige melden sich am besten vorher schriftlich an.

UNIVERSITÄTS- UND LANDESBIBLIOTHEK DÜSSELDORF

Universitäts- und
Landesbibliothek Düsseldorf

I. Personalverzeichnis.

1. Realschulkommission.

Bürgermeister Max Lobeck, AR1 md Kr.
Konrektor der Fürsten- und Landesschule a. D. Studienrat Prof. Ernst Uhlich, AR1.
Archidiakonus emer. Bernhard Thömel, P., AR1.
Der Realschuldirektor.

2. Lehrerkollegium.

Direktor: Professor Dr. Albert Gröppel.
Stellvertreter: Professor Wilhelm Zander, AR1.

Professor Dr. Emil Granz.
Professor Dr. Maximilian Herrmann.
Professor cand. rev. min. Otto Weber, sLRM.
Oberlehrer Dr. Otto Matz.
Oberlehrer Alfred Stein.
† Oberlehrer cand. rev. min. Florentin Dentler.
Oberlehrer Dr. Ernst Göhlert.
Ständ. wiss. Lehrer Dr. Leopold Damm.
Ständ. Fachlehrer Oberlehrer Otto Weller.
Nichtständ. wiss. Lehrer Emil Pilzer (bis Mich. 1914).
Nichtständ. wiss. Lehrer Dr. Alexander Puff.
Nichtständ. wiss. Lehrer Theodor Steinbach.

Kandidaten des höheren Schulamts:
Dr. Alexander Puff (Jan. bis Juli 1914); Dr. Gerhard Dober (Apr. bis Sept. 1914);
Erich Meiselbach (seit Dez. 1914).

3. Schüler.

* = Ost. 1914 aufgenommen, ** = im Laufe des Schuljahres 1914—15 aufgenommen,
° = im Laufe des Schuljahres abgegangen.

Nr.	Name des Schülers	Zeit der Geburt	Geburtsort (*Wohnort der Eltern*)	Stand des Vaters
	Realschule.			
	Klasse I. (Durchschnittsalter am 31. März 1915: 16 J. 8 Mt. 14 Tg.)			
1	Aurich, Rudolf	98, 12. Sept.	Wurzen	Fleischerobermeister
2	Bahrmann, Walter	99, 6. März	Grimma	Oberpostschaffner
3	Birkigt, Robert	98, 14. Okt.	Berlin-Schöneberg (*Grimma*)	Fabrikbesitzer
4	Dornig, Erwin	98, 20. Sept.	Grimma	Kaufmann
5	Fabian, Rudolf	98, 9. April	Bad Lausick (*Grimma*)	† Bürgermeister, Kammerrat
6	Gründel, Rudolf	98, 30. Dez.	Göttwitz b. Mutzschen (*Grimma*)	Privatmann
7	Handel, Arno	99, 24. Juni	Wurzen	Friseurobermeister
8	Höppler, Fritz	97, 29. April	Cannewitz (*Nerchau*)	Lehrer
9	Hottas, Fritz	97, 21. Dez.	Dresden (*Grimma*)	Feldmagazindirektor
10	Kern, Friedrich	99, 7. Aug.	Grimma	Tapezierermeister
11	Nebe, Martin	97, 24. März	Klinga b. Naunhof	Gasthofsbesitzer
12	Nippold, Otto	99, 17. Jan.	Grimma	Kaufmann
13	Quehl, Hans	99, 25. März	Leipzig-Eutritzsch (*Grimma*)	Kaufmann
14	Rabending, William	98, 10. Juli	Grimma	Gerichtsdiener
15	°Richter, Ernst	97, 19. Mai	Crostewitz (*Grimma*)	Vorwerkspächter
16	Riedel, William	98, 11. Juni	Penig	Sanitätsrat, Dr. med.
17	Rost, Herbert	99, 17. Aug.	Grimma	Kaufmann
18	Seyfert, Gerhard	98, 27. Dez.	Seifertshain (*Altmügeln*)	Pfarrer
19	°Werchau, Arno	96, 18. Nov.	Großbardau	Gutsbesitzer

Universitäts- und
Landesbibliothek Düsseldorf

Nr.	Name des Schülers	Zeit der Geburt	Geburtsort (*Wohnort der Eltern*)	Stand des Vaters
	Klasse II. (Durchschnittsalter am 31. März 1915: 15 J. 9 Mt. 17 Tg.)			
1	°Brauer, Wilhelm	99, 17. Sept.	Grimma	Wäschereibesitzer
2	Deininger, Fritz	99, 20. Dez.	Grimma	Sattlermeister
3	*Frank, Hans	99, 23. April	Reichenbach i. V.	Dekorateur
4	°Gränz, Herbert	99, 21. Dez.	Hilbersdorf (*Grossbothen*)	Lokomotivführer
5	Hille, Georg	99, 2. April	Grimma (*Dresden*)	† Schleifermeister
6	*Kielstein, Erich	00, 26. Jan.	Wurzen	Sattlermeister
7	Kießig, Hermann	00, 17. März	Penig	Bäckermeister
8	Kunze, Erich	99, 8. Juni	Grethen	Steinbruchsbesitzer
9	Liebau, Hugo	99, 9. Febr.	Trebsen (*Zöhda b. Trebsen*)	Privatmann
10	Müller, Fritz	99, 13. Jan.	Grimma	† Kaufmann
11	Paul, Fritz	00, 19. April	Grimma	Kaufmann
12	°Pfütze, Martin	97, 9. Okt.	Grottewitz b. Nerchau (*Nerchau*)	† Gutsbesitzer
13	**Prescher, Fritz	96, 23. Nov.	Zittau (*Grimma*)	Oberkontroll-Assistent
14	Richter, Alfred	00, 24. März	Naunhof	Lehrer
15	Stöckel, Fritz	99, 22. Juni	Döbeln (*Mügeln, Bez. Leipz.*)	Ratskellerbesitzer
16	Thalheim, Erich	99, 26. Dez.	Leipzig (*Grimma*)	Professor a. d. Kgl. Bauschul Leipzig
17	*°Ullrich, Carl	99, 31. Juli	Glauchau (*Grimma*)	Oberpostassistent
18	Wessel, Hans	00, 24. Febr.	Johanngeorgenstadt (*Grimma*)	Kgl. Steueraufseher
19	Willer, Kurt	99, 24. Jan.	Elterlein (*Naunhof*)	Bürgermeister
	Klasse III. (Durchschnittsalter am 31. März 1915: 14 J. 10 Mt. 8 Tg.)			
1	**Bergner, Arthur	01, 19. März	Moskau (*Leipzig*)	Kaufmann
2	Bösel, Curt	99, 3. April	Leipzig-Gohlis (*Marienberg*)	Oberpostassistent
3	Buchheim, Max	99, 9. Nov.	Golzern	Gutsbesitzer
4	Bufe, Ehrhard	00, 8. März	Gornewitz	Mühlengutsbesitzer
5	*Degenkolb, Herbert	99, 1. Mai	Grimma	Schneidermeister
6	Emmerich, Georg	99, 9. Febr.	Ostrau b. Döbeln	Sanitätsrat, Dr. med.
7	*Friebel, Albert	00, 6. Sept.	Buchholz i. Erzgeb. (*Grossbothen*)	Bahnhofsvorsteher
8	*Gueffroy, Walter	00, 11. Febr.	Berlin (*Grimma*)	Oberingenieur
9	Haferkorn, Paul	01, 7. Sept.	Nerchau	Drogist
10	Henneberg, Fritz	00, 1. Juli	Grimma	Kantinenpächter
11	Heyde, Ernst	01, 11. April	Naunhof	Schmiedemeister
12	Hoffmann, Karl	01, 28. Mai	Grimma	Malermeister
13	Holzwarth, Gerhard	00, 22. Jan.	Leipzig (*Naunhof*)	Kaufmann
14	Jgel, Martin	00, 3. Febr.	Naunhof (*Meuselwitz*)	Bürgermeister
15	Kauerhof, Johannes	99, 29. Dez.	Dresden (*Nerchau*)	Gastwirt
16	Kauffeldt, Martin	00, 22. Aug.	Grimma	Tapezierermeister
17	Keil, Rudolf	98, 14. Nov.	Nossen (*Naunhof*)	Bahnhofsvorsteher
18	Koch, Rudolf	99, 14. Sept.	Grimma	† Buchbindermeister
19	*Lässig, Ehrhard	99, 15. Nov.	Wednig	Gutsbesitzer
20	Neuber, Gotthold	00, 10. Febr	Satzung (*Greifendorf b. Böhrigen*)	Pfarrer
21	Nitzschke, Curt	01, 2. Febr.	Bröhsen	Obsthändler
22	Richter, Arthur	00, 12. Juni	Naunhof	Prakt. Arzt, Dr. med.
23	Richter, Herbert	00, 12. Nov.	Crostewitz (*Grimma*)	Vorwerkspächter
24	Richter, Walter	00, 3. Juli	Hohnstädt	Gutsbesitzer
25	Ronniger, Kurt	01, 28. Febr.	Rohrbach	Gasthofsbesitzer
26	Rößler, Hans	00, 26. Juli	Grimma (*Warschau*)	Betriebsleiter
27	Rost, Felix	01, 5. Jan.	Grimma	Kaufmann
28	Scheibe, Fritz	01, 4. Febr.	Grimma	Bäckermeister
29	Schneider, Lothar	99, 28. Sept.	Zweinaundorf (*Kleinpösna*)	Gutsbesitzer
30	Stoß, Fritz	99, 12. Nov.	Kleinsteinberg (*Hohnstädt*)	Betriebsleiter
31	Thierbach, Johannes	02, 9. Febr.	Grimma	Schneidermeister
32	Warnecke, Adolf	00, 6. Sept.	Neheim (*Grimma*)	† Ingenieur

Universitäts- und
Landesbibliothek Düsseldorf

Nr.	Name des Schülers	Zeit der Geburt	Geburtsort (*Wohnort der Eltern*)	Stand des Vaters
	Klasse IV. (Durchschnittsalter am 31. März 1915: 13 J. 5 Mt. 17 Tg.)			
1	Bufe, Curt	02, 23. April	Gornewitz	Mühlengutsbesitzer
2	Conrad, Curt	01, 4. Jan.	Nerchau	Maschinenführer
3	Dähne, Kurt	01, 14. Juli	Grimma	Sparkassenkontrolleur
4	Dedekind, Georg	01, 19. Febr.	Leipzig-Reudnitz (*Grimma*)	† Postverwalter
5	Herfurth, Arthur	00, 11. Dez.	Naunhof	Baumeister
6	Heyl, Friedrich	03, 29. April	Darmstadt (*Grimma*)	Ingenieur
7	Holzwarth, Wilhelm	01, 25. März	Leipzig (*Naunhof*)	Kaufmann
8	Köhler, Kurt	01, 20. Aug.	Leipzig (*Grimma*)	Oberpostassistent
9	Koitzsch, Alfred	02, 25. April	Grimma	Uhrmachermeister
10	Krohn, Alfred	01, 9. Juni	Oschatz (*Grimma*)	Hausmeister a. d. Fürstensch.
11	Lehmann, Herbert	02, 1. März	Leipzig-Gohlis (*Grimma*)	Stiefvater: Kaufm. W. Richter
12	**Leuschner, Friedrich	02, 21. März	Dresden (*Grimma*)	Baumeister
13	°Löwensen gen. Schilde, Karl	02, 11. März	Hannover (*Nerchau*)	Betriebsleiter
14	Merz, Hellmuth	02, 17. März	Penig (*Golzern*)	Werkmeister
15	Quenzel, Hans	01, 25. Dez.	Grimma	† Privatmann
16	Rose, Oskar	01, 24. Okt.	Bad Lausick	Kaufmann
17	Ruggaber, Herbert	01, 15. Juli	Grimma	†Gärtnereibesitzer
18	Schaarschmidt, Kurt	00, 18. Dez.	Rasephas (*Grimma*)	Bahnmeister
19	Schlüter, Johannes	02, 28. Juni	Leislau (*Nimbschen*)	Landesschulgutspächter
20	Schmidt, Kurt	01, 12. Juli	Großbardau	Zimmermann
21	Schneider, Curt	00, 29. Nov.	Zweinaundorf (*Kleinpösna*)	Gutsbesitzer
22	Schröber, Max	01, 10. Okt.	Zschadraß (*Grossbothen*)	Ökonomie-Inspektor a. D.
23	Siemon, Erich	02, 13. März	Colditz (*Grimma*)	Ratskellerpächter
24	Spenke, Carl	00, 31. Okt.	Gastewitz	Gutsbesitzer
25	Striegler, Johannes	01, 3. Sept.	Motterwitz	Rittergutsbesitzer
26	Weishorn, Rudolf	02, 26. April	Grimma	Steinbruchsbesitzer
27	Werner, Willi	02, 1. Mai	Grimma	Glasermeister
28	°Wießner, Ehrhard	02, 11. März	Beiersdorf	†Privatmann
29	Zschucke, Otto	01, 21. Aug.	Greifendorf b. Böhrigen (*Dittersdorf b. Rosswein*)	†Kantor
	Klasse V. (Durchschnittsalter am 31. März 1915: 12 J. 8 Mt. 6 Tg.)			
1	Beck, Walter	02, 2. Sept.	Ölschütz (*Neichen*)	Gutsbesitzer
2	*v. Bose, Arthur	02, 2. Febr.	Zwickau (*Grimma*)	Kgl. Amtshauptmann
3	*Böttger, Lothar	01, 28. Aug.	Brandis	Gutspächter
4	Dürichen, Kurt	02, 15. Nov.	Leipzig-Lindenau (*Naunhof*)	Gasthofsbesitzer
5	Gärtner, Gotthold	02, 13. Nov.	Fuchshain	Gutsbesitzer
6	Goede, Horst	03, 21. Juni	Dresden (*Grimma*)	Kaufmann
7	Groeger, Karl	00, 11. Juli	Leipzig (*Naunhof*)	Privatmann
8	Haubold, Gerhard	02, 30. Juni	Trebsen	Kaufmann
9	*Heinrich, Alfred	02, 1. Febr.	Wednig	Gutsbesitzer
10	Herfurth, Erich	02, 25. Dez.	Naunhof	Baumeister
11	Hessel, Erich	03, 15. Jan.	Kleinbothen (*Grossbothen*)	†Gutsbesitzer
12	Jaeger, Arno	02, 29. Aug.	Grimma	Photograph
13	Korb, Horst	02, 2. Juni	Bad Lausick	Kaufmann
14	Lutz, Friedrich-Ernst	01, 24. Sept.	Köhra (*Grimma*)	em. Pfarrer
15	Möbius, Oswald	02, 21. Juli	Oberröblingen (*Fremdis-*	Obersteiger
16	**Mühlig, Herbert	03, 25. Jan.	Großbuch [*walde*)	Freigutsbesitzer
17	Müller, Erich	03, 28. Mai	Grimma	Regimentssattlermeister
18	Müller, Rudolf	02, 21. Nov.	Nerchau	Privatmann
19	Pätz, Herbert	02, 24. Nov.	Freyburg a. U. (*Grimma*)	Kaufmann
20	Pfütze, Kurt	01, 29. April	Nerchau	Zimmerpolier
21	Priemer, Oskar	02, 2. Aug.	Leipzig-Leutzsch (*Grimma*)	Amtsdiener
22	Schirach, Georg	02, 8. Aug.	Naunhof	†Viehhändler
23	*Schlegler, Josef	02, 14. Sept.	Insbruck (*Naunhof*)	Spinnmeister
24	Schmeißer, Hans	00, 22. Nov.	Halle (*Grimma*)	Bergwerksdirektor
25	**Schmidt, Ernst	02, 4. Okt.	Bad Lausick	Getreidehändler
26	*Schöpf, Alfred	02, 16. Juli	Pauschwitz	Werkführer
27	Schulze, Erich	03, 19. April	Naunhof	Glasermeister
28	Schwalbe, Erich	02, 8. Nov.	Nerchau	Baumeister

Universitäts- und
Landesbibliothek Düsseldorf

Nr.	Name des Schülers	Zeit der Geburt	Geburtsort (*Wohnort der Eltern*)	Stand des Vaters
29	Thalheim, Kurt	03, 15. Mai	Leipzig (*Grimma*)	Professor a. d. Bauschule Leipzig
30	Wagner, Rudolf	02, 2. Nov.	Brandis (*Trebsen*)	Zugschaffner
31	*Wahls, Robert	04, 18. April	Leipzig (*Stockheim*)	Bergwerksdirektor
32	Weck, Kurt	02, 10. Nov.	Grimma	Fleischermeister
33	Zehrfeld, Rudolf	03, 28. Febr.	Grossbothen	Lehrer
	Klasse VI. (Durchschnittsalter am 31. März 1915: 11 J. 4 Mt. 34 Tg.)			
1	*Bachmann, Alfred	03, 4. Sept.	Hilbersdorf (*Brandis*)	Bahnmeister
2	*Berthold, Rudolf	03, 16. Aug.	Grimma	Bäckermeister
3	*Bufe, Herbert	03, 17. Dez.	Gornewitz	Mühlengutsbesitzer
4	*°Eppenich, Arthur	03, 13. April	Neustadt a. H. (*Golzern*)	Saalmeister
5	*Erler, Alfred	04, 19. Mai	Riesa (*Grimma*)	Eisenbahnassistent
6	Eydner, Herbert	03, 9. April	Kauerndorf (*Grimma*)	Kaufmann
7	*Fischer, Hans	04, 18. März	Colditz (*Grimma*)	† Gastwirt
8	Fischer, Herbert	03, 5. Jan.	Naunhof (*Grimma*)	Kaufmann
9	*Friedrich, Johannes	03, 8. Aug.	Grimma	Tischlermeister
10	*Guth, Erich	04, 17. April	Brandis	Prokurist
11	*Hofmeister, Conrad	04, 12. Okt.	Herold i. E. (*Merkwitz*)	Pfarrer
12	*Kahle, Johannes	03, 1. Juni	Dornreichenbach (*Beucha*)	Betriebsleiter
13	*Kiesel, Gerhard	03, 22. Juli	Cossebaude (*Naunhof*)	Viehhändler
14	*Knoblauch, Paul	03, 4. Okt.	Kleinsteinberg	Bäckermeister
15	*Koch, Benno	04, 16. Juni	Naunhof	Gastwirt
16	*König, Hellmuth	93, 15. Dez.	Hilbersdorf (*Grimma*)	Postassistent
17	*Koitzsch, Walter	03, 18. Nov.	Grimma	Uhrmachermeister
18	*Kreisel, Erich	03, 19. Jan.	Colditz	Baumeister
19	*Kunze, Hermann	03, 3. Juli	Naunhof	Fleischermeister
20	*Manngatter, Fritz	03, 7. April	Walzig (*Trebsen*)	Gastwirt
21	*Naumann, Erich	04, 10. März	Großquerwitzsch (*Grimma*)	† Gutsbesitzer
22	*Patzschke, Paul	04, 30. Jan.	Leipzig-Reudnitz (*Naunhof*)	Kaufmann
23	**Petzold, Alfred	03, 28. Febr.	Dresden (*Grimma*)	Gerichtswachtmeister
24	*°Pfretzschner, Walter	04, 3. Juni	Penig (*Grossbothen*)	Bahnassistent
25	*Schmidt, Walter	03, 23. Jan.	Grimma	Gutspächter
26	*Schneider, Hellmut	04, 29. Juni	Naunhof	Revisor
27	*Siemon, Werner	04, 30. Jan.	Grimma	Ratskellerpächter
28	*Spenke, Otto	04, 8. Febr.	Reudnitz b. Greiz (*Haubitz*)	Rittergutspächter
29	*Steuber, Hermann	02, 8. Dez.	Halle (*Golzern*)	Gastwirt
30	*Stoffregen, Horst	04, 4. Okt.	Brandis	Fabrikdirektor
31	*Wessel, Erich	04, 7. März	Grimma	Steueraufseher

Progymnasium.

	Quarta. (Durchschnittsalter am 31. März 1915: 13 J. 5 Mt. 26 Tg.)			
1	Bergsträßer, Martin	02, 22. April	Niederlößnitz (*Grimma*)	† Archidiakonus
2	von Böhlau, Otto	01, 26. Nov.	Döben b. Grimma	Rittergutsbesitzer
3	*Böhme, Christoph	01, 1. Juli	Oberwiesenthal	Pfarrer
4	Brunst, Werner	01, 25. Juli	Schmiedeberg (*Glasten*)	Kgl. Oberförster
5	Burck, Erich	01, 30. Nov.	Grimma	Postsekretär
6	Dillner, Ernst-Konrad	02, 12. Juli	Pegau (*Nossen*)	† Pfarrer
7	Engelmann, Hermann	02, 16. März	Grimma	Lehrer
8	Engelmann, Paul	01, 12. Sept.	Grimma	Zahnkünstler
9	Forkel, Hellmuth	01, 31. Aug.	Dresden (*Keetmanshop SWA*)	Rechtsanwalt u. Kaiserl. Notar
10	*Goldhan, Adolf	01, 9. Dez.	Thierfeld b. Hartenstein	Hofprediger
11	Herrmann, Alfred	01, 16. Febr.	Leipzig (*Grimma*)	Privatmann
12	*Herzog, Martin	02, 2. Juli	Erlbach i. Vgtl. (*Zschirla b. Colditz*)	Pfarrer
13	Heyer, Herbert	02, 12. Juni	Reichenbach i. V. (*Zittau*)	Kaufmann
14	Hildsberg, Joachim	02, 15. März	Grimma	Amtsgerichtsrat
15	*Kalich, Gottfried	01, 1. März	Marienberg	Lehrer
16	*Keil, Johannes	00, 24. Febr.	Herzogswalde b. Wilsdruff	Pfarrer
17	Klähr, Kurt	01, 23. Sept.	Grimma	Kassenvorstand d. Kgl. Sächs. Staats-Eisenbahn

Universitäts- und
Landesbibliothek Düsseldorf

Nr.	Name des Schülers	Zeit der Geburt	Geburtsort (*Wohnort der Eltern*)	Stand des Vaters
18	*Lippmann, Kurt	01, 11. Febr.	Marienberg	Lehrer
19	May, Rudolf	02, 1. Juni	Brandis	Kaufmann
20	Müller, Walter	01, 12. Sept.	Madschame (Deutsch-Ostafr.)	Missionar
21	Priemer, Wilhelm	02, 29. März	Grimma	Tierarzt
22	°Proff, Werner	02, 20. Jan.	Schöneck i. V.	Sanitätsrat, Dr. med.
23	Schäfer, Karl	01, 17. Febr.	Naunhof	Schuldirektor
24	*Schröter, Karl	02, 7. April	Waldheim	Anstaltsoberpfarrer
25	Spenke, Hermann	00, 18. Nov.	Gastewitz	Gutsbesitzer
26	**Stoß, Walther	01, 21. Nov.	Satzung (*Wendishain*)	Pfarrer
27	**Tobatzsch, Martin	01, 31. Okt.	Reinsdorf bei Zwickau	Pfarrer
28	*Weber, Alfred	01, 10. Jan.	Marienberg	Stadtsekretär

Quinta. (Durchschnittsalter am 31. März 1915: 12 J. 5 Mt. 13 Tg.)

1	*Bulnheim, Martin	01, 25. April	Dahlen	Apotheker, Dr. phil.
2	Dittrich, Walther	02, 30. Aug.	Rötha (*Hohnstein, Sächs. Schweiz*)	Pfarrer
3	Dornig, Ehrhard	03, 25. Febr.	Grimma	Kaufmann
4	Dusil, Franz	03, 10. Febr.	Stein b. Hartenstein (*Lindhardt*)	Fürstl. Schönburgisch. Revier-Förster
5	Granz, Siegfried	02, 23. Dez.	Grimma	Realschulprofessor, Dr. phil.
6	**Hase, Günter	03, 9. Febr.	Schneeberg (*Marienberg*)	Amtsgerichtsrat, Dr. iur.
7	Jlse, Otto	03, 21. Dez.	Mensdorf b. Eilenburg	Rittergutsbesitzer
8	Kemnitz, Kurt	00, 9. Mai	Klinga b. Naunhof	Naturheilkundiger
9	Köhnke, Lothar	03, 31. Jan.	Grimma	prakt. Arzt, Dr. med.
10	Leicht, Rudolf	02, 10. Aug.	Nerchau	Bürgermeister
11	Müller, Karl	03, 1. Mai	Madschame (Deutsch-Ostafr.)	Missionar
12	Edler von der Planitz, Lothar	02, 22. Aug.	Grimma	Privatmann
13	Reichel, Alexander	02, 8. Juli	Gornau (*Beucha*)	Lehrer
14	Renatus, Heinrich	02, 21. Okt.	Rittersgrün (*Hartha b. Waldheim*)	Diakonus
15	Reyer, Rudolf	03, 24. März	Grimma	Bürgerschullehrer u. Organist
16	Rößler, Willi	02, 11. April	Grimma (*Warschau*)	Betriebsleiter
17	Schmidt, Erich	03, 24. Jan.	Grimma	Bürgerschullehrer
18	Schneider, Kurt	03, 28. April	Grimma	Wagenbauer
19	*Schüller, Friedrich	02, 30. Nov.	Reichenbach i. V.	Kaufmann
20	Uhlemann, Gerhard	03, 26. Juni	Wednig	Gutsbesitzer

Sexta (Durchschnittsalter am 31. März 1915: 11 J. 1 Mt. 17 Tg.)

1	*Barth, Walter	03, 17. Juni	Prösitz	Gutsbesitzer
2	*Berthold, Heinz	04, 31. Mai	Grimma	Kaufmann
3	*Brandt, Hans Georg	03, 4. Nov.	Grimma	† Realschuldirektor, Professor
4	**Brockmann, Heinz	03, 5. Juli	Maxkeim (Ostpr.)	Rittergutsbesitzer
5	**Brockmann, Kuno	05, 4. Aug.	Maxkeim (Ostpr.)	Rittergutsbesitzer
6	*Engelmann, Friedrich	04, 21. Jan.	Grimma	Bürgerschullehrer
7	**Erdmann, Herbert	04, 28. März.	Schönefeld b. Leipzig	Bezirksschullehrer
8	*Gietzelt, Fritz	03, 21. Dez.	Frankenberg (*Grimma*)	Oberpostsekretär
9	*Hildsberg, Günther	03, 16. Juli	Grimma	Amtsgerichtsrat
10	*Langheinrich, Helmut	03, 28. Dez.	Dresden (*Grimma*)	Amtsstraßenmeister
11	*Lutz, Walther	03, 11. Aug.	Köhra (*Grimma*)	Pfarrer a. D.
12	*Mauke, Alexander	04, 5. Jan.	Grimma	Oberstabsveterinär
13	*Meier, Friedrich	05, 19. Febr.	Dresden (*Grimma*)	Professor a. d. Fürstenschule, Dr. phil.
14	*Michel, Reinhart	03, 27. Nov.	Grimma	Kgl. Bezirksschulinspektor, Schulrat, Dr. phil.
15	*Müller, Christian	03, 3. Aug.	Grimma	prakt. Arzt, Dr. med.
16	**Richter, Fritz	05, 16. Juni	Moys b. Görlitz (*Grimma*)	Fabrikdirektor a. D.
17	**Schmiedt, Ernst	04, 4. März	Leipzig-Gohlis (*Noã me toque, Brasilien*)	prakt. Arzt, Dr. med.
18	*von Werlhof, Max	03, 4. Okt.	Großenhain (*Grimma*)	Major im 2. Husaren-Reg. 19
19	*Wonneberger, Walter	04, 9. Jan.	Grimma	Ingenieur, Fabrikdirektor

Universitäts- und
Landesbibliothek Düsseldorf

Abgang und Aufnahme.

a. Abgang.

Ostern 1914.

Aus Kl. I mit dem Reifezeugnis:

31 Schüler: Fritz Barthel, Martin Barthel, Bodechtel, Dornig, Ficke, Ficker, Fickert, Findeisen, Geipel, vom Hau, Klähr, Koch, Kötz, Krohn, Kropf, Kunze, Kupfer, Leicht, Lutz, Obst, Rathsmann, Richter, Schneider, Schöne, Schwarz, Teichert, Walther, Weber, Weller, Woschke, Ziegler.

Aus Klasse II:

Kurt Bräunlich (Ortskrankenkasse), Felix Schüller (Elektrotechniker), Wilhelm Schwarze (Buchhändler).

Aus Klasse III:

Erich Gaudeck (Seminar Grimma), Johannes Heynke (I. Realsch. Leipzig).

Aus Klasse IV R.:

Magnus Ehrlich und Arno Michael (Landw. Schule Wurzen).

Aus Klasse V R:

Rudolf Becker (IV. Realsch. Leipzig).

Aus Klasse VI R:

Ehrhard Pfütze (Tollersche Privatsch. Leipzig), Otto Schaarschmidt (Bürgersch. Grimma).

Aus Klasse IV Progymn.:

Ackermann, Bauer, Beck, Flade, Franke, Gelbke, Gerhard Golde, Johannes Golde, Heyde, Hüttner, Jahn, Nicolai, Plaul, Reinecker, Horst Richter, Schwarz, Sinz, Sturm, Wohlrab (Fürstenschule Grimma);

Lothar Kind (Gymn. Zwickau), Carl Schubert (Realg. Glauchau).

Im Laufe des Schuljahres 1914/15 (s. Schülerverzeichnis °).

Aus Klasse I:

Ernst Richter (Husaren-Regt. Grimma), Arno Werchau (Artillerie-Regt. Dresden).

Aus Klasse II:

Wilh. Brauer (ins väterl. Geschäft), Carl Ullrich (Kaufmann), Martin Pfütze (Kaufmann).

Aus Klasse VI R:

Arthur Eppenich; Walter Pfretzschner (Bürgerschule Grimma).

Aus Klasse IV P:

Werner Proff (Kadettenanstalt), Walther Stoß (Realg. Meißen).

b. Aufnahme.

Ostern 1914 (s. Schülerverzeichnis *).

Nach Klasse II 3, nach Klasse III 4, nach Klasse V R 6, nach Klasse VI R 28; nach Klasse IV Progymn. 9, nach Klasse V Progymn. 2, nach Klasse VI Progymn. 14.

Im Laufe des Schuljahres (s. Schülerverzeichnis **).

Nach Klasse II 1, nach Klasse III 1, nach Klasse IV R 1, nach Klasse V R 2, nach Klasse VI R 1; nach Klasse IV P 1, nach Klasse V P 1, nach Klasse VI P 5.

Universitäts- und
Landesbibliothek Düsseldorf

Schülerzahl.

Ende des Schuljahres 1913/1914		213.
Abgang Ostern 1914	62	
Aufnahme „ „	66	
Anfang des Schuljahres 1914/1915		217.
Abgang im Laufe des Schuljahres	12	
Aufnahme im Laufe des Schuljahres	13	
Ende des Schuljahres 1914/1915		218.

II. Lehrbericht.

Lehrgegenstände	Realschule						Progymnasium		
	VI	V	IV	III	II	I	VI	V	IV
Religion	3[1])	3[1])	2	2	2	2	3[1])	3[1])	2
Deutsch	7	5	5	4	4	4	4	3	3
Lateinisch	—	—	—	—	—	—	9	9	9
Französisch	5	6	7	6	4	4	—	—	5
Englisch	—	—	—	4	4	4	—	—	—
Geschichte	s.Dtsch.	2	2	2	2	2	2	2	2
Erdkunde	2	2	2	2	2	2	1	2	2
Naturbeschreibung	2	2	2	2	1	1	2	2	2
Naturlehre	—	—	—	—	5	5	—	—	—
Rechnen und Mathematik	4	4[2])	6	6	5	5	3	4	3
Zeichnen	2	2	2	2	2	2	—	2	2
Schreiben	2	2	1[3])	—	—	—	2	1	—
Zusammen	27	28	29	30	31	31	26	28	30
Hierüber:									
Turnen	2	2	2	2	2	2	2	2	2
Gesang, Chor:	1	1	1	1	1	1	1	1	1
Gesang, Klassen:	2	2	2	1	1	1	2	2	1
Stenographie (Die Teilnahme an einem dieser Wahlfächer schließt die an einem anderen aus.)	—	—	—	2	1	—	—	—	—
Kaufm. Rechnen	—	—	—	—	1	—	—	—	—
Trigonometrie	—	—	—	—	—	1	—	—	—
Latein	—	—	—	3	3	3	—	—	—
Außerdem 1 wöchentliche Schreibstunde für einzelne Schüler der Klassen I, II, III, IV R, IV P	—	—	—	1	1	1	—	—	1

[1]) Im Winter 1914/15 wöchentlich nur 2 Stunden, [2]) nur 3 Stunden.
[3]) Fiel im Jahre 1914/15 aus, dafür 2 Stunden Stenographie.

Universitäts- und
Landesbibliothek Düsseldorf

2. Übersicht über den behandelten Lehrstoff.

Realschule.

Klasse I.

Klassenlehrer: Oberlehrer Dr. Matz.

Religion. Bis zu den großen Ferien Dentler, dann Weber. Bibelkunde: Im Sommer die Psalmen, im Winter die Apostelgeschichte und Philemonbrief. — Das Wichtigste aus der Glaubens- und Sittenlehre. — Kirchengeschichte von Konstantin bis zur Gegenwart.

Deutsch. Direktor. Abriß der deutschen Literaturgeschichte von Klopstock bis zur Gegenwart mit besonderer Berücksichtigung der klassischen Zeit; Wiederholung der früheren Perioden. — Gedichte und Prosastücke aus dem Lesebuche. Teils im Unterricht, teils zu Haus gelesen: Hermann und Dorothea, Minna von Barnhelm, Götz von Berlichingen, Egmont, Maria Stuart. Im Anschluß Metrik und Poetik. — Klassen- und Hausarbeiten vierwöchentlich, dabei Stilistik und Dispositionslehre. Freie Vorträge. Deklamationen. Wiederholung der Grammatik.

Französisch. Zander. Die zur Vervollständigung der Grammatik noch fehlenden Kapitel nach Schöpke, Scheibner und Gaßmeyer bis zu Ende. — Häusliche Arbeiten abwechselnd mit Klassenarbeiten. — Lektüre: Histoire d' un Conscrit de 1813 par Erckmann-Chatrian. — Sprechübungen.

Englisch. Zander. Grammatik: Deutschbein, Lehrgang (Ausgabe D), Lekt. 19—32. Aller 2 Wochen 1 Reinschrift. — Lektüre: For Faith and Freedom by Walter Besant. — Sprechübungen.

Geschichte. Zander: Geschichte der neuesten Zeit bis zur Gegenwart. — Wiederholungen.

Erdkunde. Damm. Das Deutsche Reich und seine Schutzgebiete.

Naturbeschreibung. Matz. Zerstörung der Gesteine. Edelsteine und Erze. Historische Geologie.

Physik. Im Sommer Stein, dann Damm; im Winter Steinbach. Licht, Wärme (Meteorologie), Magnetismus und Elektrizität.

Chemie. Im Sommer Stein, im Winter Damm. Chemie der Metalle. Ausgewählte Kapitel aus der organischen Chemie.

Rechnen. Matz. Wechselrechnung. Warenrechnung. — Aller 4 Wochen eine Arbeit.

Algebra. Bis zu den großen Ferien Stein, dann Matz. Gleichungen 1. Gr. mit mehreren Unbekannten. Wurzeln. Logarithmen und ihre Anwendung auf Zinseszins- und Rentenrechnung. Quadratische Gleichungen. — Aller 3 Wochen eine Hausarbeit.

Geometrie. Bis zu den großen Ferien Stein, dann Matz. Regelmäßige Vielecke. Kreisausmessung. — Wiederholung der Planimetrie. — Stereometrie. — Aller 3 Wochen eine Hausarbeit.

Trigonometrie. Matz. Einführung in die Goniometrie und die Anfangsgründe der ebenen Trigonometrie.

Linearzeichnen. Matz. Darstellung des Grund- und Aufrisses von Punkten, Strecken, begrenzten Ebenen und einfachen Körpern in verschiedenen Lagen. Einige Schrägbilder einfacher Körper.

Freihandzeichnen. Weller. Skizzieren nach Thieme. Zeichnen von Häusern und Höfen in der Stadt in Blei, Feder und Einfarbenton.

Klasse II.

Klassenlehrer: Oberlehrer Stein, dann Prof. Zander.

Religion. Weber. Im Sommer: Einführung in die alttestamentlichen Schriften. Ausgewählte Abschnitte aus den historischen Büchern des Alten Testaments und besonders aus den Propheten. Zeitgeschichtliches zum Verständnis des Alten Testaments. Im Winter: Die Synoptiker. Lektüre des Matthäusevangeliums; cap. 1—12 der Apostelgeschichte. — Kirchengeschichte: Das christliche Altertum.

Deutsch. Weber. Das Wesentlichste über den Entwicklungsgang der deutschen Sprache und Dichtung bis Klopstock, verbunden mit der Lektüre entsprechender Musterstücke aus dem Lesebuche. Gelesen und erklärt wurden ferner: Wilhelm Tell; Zriny; Jungfrau von Orleans. Daheim gelesen mit schriftlicher Inhaltsangabe der einzelnen Aufzüge: Herzog Ernst. Balladen von Schiller und Uhland, Lieder der Befreiungskriege, das Lied von der Glocke. — Dichtungs- und Versarten. Lesen und Gliedern bestimmter Lesestücke. — Das Wichtigste aus der Stillehre. Wiederholung der Grammatik. Aller 4 Wochen 1 Aufsatz. Freie Vorträge. Deklamationen.

Französisch. Zander. Lehrgang der französischen Sprache von Schöpke-Scheibner-Gaßmeyer II, 101—120 und III, §§ 77—113. — Lektüre: die zusammenhängenden Stücke im Lehrgang II. — Sprechübungen im Anschluß an die Lektüre. — Aller zwei Wochen eine schriftliche Arbeit.

Englisch. Granz. Grammatik: Deutschbein, Lehrgang (Ausgabe D) Lekt. 9—21. — Erweiterte Formen- und Satzlehre. Lektüre: Select Stories by Ascott R. Hope. — Sprechübungen im Anschluß an die Lektüre. Deklamationen. — Aller 2 Wochen 1 Reinschrift.

Geschichte. Herrmann. Vom Augsburger Religionsfrieden bis zum Frieden von Tilsit.

Erdkunde. Damm. Die außereuropäischen Erdteile. Mathematische Geographie. Karten- und Profil-Zeichnen.

Naturbeschreibung. Matz. Sedimente. Gesteinsbildende Silikate. Eruptivgesteine. Vulkanismus.

Universitäts- und
Landesbibliothek Düsseldorf

Physik. Im Sommer Stein, dann Damm; im Winter Steinbach, dann Meiselbach. Mechanik fester, flüssiger und luftförmiger Körper; die Lehre vom Schall.

Chemie. Im Sommer Stein, im Winter Damm. Die Nichtmetalle und ihre Oxyde, Basen und Säuren, einige Salze. Lösungen.

Rechnen. Matz. Zinseszins-, Diskont-, Effektenrechnung, Gold- und Silberrechnung. Wiederholung der bürgerlichen Rechnungsarten. Aller 4 Wochen eine Arbeit.

Algebra. Matz. Verhältnisse und Proportionen. Potenzen mit ganzen positiven Exponenten. Quadratwurzeln, Gleichungen des ersten Grades mit einer und mit zwei Unbekannten. — Angewandte Gleichungen. Graphische Darstellungen. — Aller drei Wochen eine Arbeit.

Geometrie. Matz. Flächenberechnungen. Proportionalität und Ähnlichkeit. Anwendung der Ähnlichkeitslehre auf das Dreieck, das Vieleck und den Kreis. — Aller drei Wochen eine Hausarbeit.

Freihandzeichnen. Weller. Skizzierübungen. Zeichnungen von Natur- und Kunstgegenständen mit breiter Schattenangabe in Kohle und Kreide auf Pack- und Tonpapier; Skizzieren im Freien.

Stenographie. Granz. Wiederholung der Verkehrsschrift. Redeschrift.

Klasse III.

Klassenlehrer: Professor Dr. Granz.

Religion. Weber. Einführung in die neutestamentlichen Schriften. Lebensbild Jesu auf Grund der Evangelien. — Vertiefende Wiederholung und Ergänzung des Katechismusunterrichts der vorhergehenden Klassen. 4. und 5. Hauptstück. — Das Kirchenjahr. Die Gottesdienstordnung. Das Landesgesangbuch. — Bibelsprüche und Kirchenlieder.

Deutsch. Granz. Lesen, Besprechen und Gliedern von Prosastücken und Gedichten aus dem Lesebuch für Realschulen, Teil II. — Deklamieren. — Wiederholung und Erweiterung der Grammatik. — Aller drei Wochen ein Aufsatz.

Französisch. Göhlert. Lehrgang von Schöpke, Scheibner, Gaßmeyer, 2. Teil: L. 70—100. Abschluß der Formenlehre des Zeitwortes. Haupt- und Nebenkonjugation. Lektüre: Toujours prêt par Toreau de Marney. Sprechübungen. — Aller zwei Wochen eine Reinschrift.

Englisch. Zander. Grammatik: Deutschbein, Lehrgang, Ausgabe D, Lekt. 1—9. Methodische Leselehre, einfache und erweiterte Formenlehre. Schwache Konjugation und Hilfszeitwörter. Einige starke und unregelmäßige schwache Formen. Steigerung. Haupt-, Für- und Zahlwort. — Lektüre der dazu gehörigen Lesestücke, von denen die poetischen gelernt wurden. — Sprechübungen. Deklamationen. — Aller vier Wochen drei Reinschriften.

Geschichte. Im Sommer Stein, dann Zander. Von der Gründung des Frankenreiches bis zu den Kreuzzügen.

Erdkunde. Im Sommer Matz, dann Weber; im Winter Damm. Europa mit besonderer Berücksichtigung Mitteleuropas. Karten- und Profilzeichnen.

Naturbeschreibung. Matz. Sommerhalbjahr: Gräser. Nacktsamer. Kryptogamen. Das natürliche Pflanzensystem. Anatomie und Physiologie der Pflanzen. — Winterhalbjahr: Bau und Lebenstätigkeit des menschlichen Körpers. Würmer. Stachelhäuter. Pflanzentiere. Urtiere. Überblick über das Tierreich.

Rechnen. Matz. Zins-, Prozent-, Verteilungs- und Mischungsrechnung. — Aller drei Wochen eine Arbeit.

Algebra. Stein. Einführung der positiven und negativen Zahlen. Die vier Grundrechnungsarten mit allgemeinen Zahlen. Gleichungen ersten Grades mit einer Unbekannten. — Aller drei Wochen eine schriftliche Arbeit.

Geometrie. Stein. Das Viereck. Vom Kreise. Konstruktionsaufgaben. Sätze über die Flächengleichheit. — Aller drei Wochen eine schriftliche Arbeit.

Zeichnen. Weller. Perspektivische Gesetze, Licht- und Schattengesetze. Gebrauchsgegenstände, kleine Skizzen nach der Natur.

Stenographie. Granz. Verkehrsschrift.

Latein. Herrmann. Kasuslehre. — Lektüre: Ausgewählte Stücke aus Caesar de bello Gallico, I. Buch

Klasse IV.

Klassenlehrer: Im Sommer nichtständ. wiss. Lehrer Pilzer, im Winter Steinbach; teilweise Oberl. Weller.

Religion. Weber. Ergänzung und Vertiefung der biblischen Geschichte des Alten und vornehmlich des Neuen Testaments. Das Allgemeinste über die Bibel. Wiederholung des ersten und zweiten, eingehende Behandlung des dritten Hauptstückes. — Palästina zur Zeit Christi. — Sprüche und Kirchenlieder. Das Kirchenjahr.

Deutsch. Dentler, seit Mitte August 1914 Puff. Lesen, Besprechen und Gliedern von Prosastücken und Gedichten aus dem Lesebuche für Realschulen, Teil II. — Mit besonderer Berücksichtigung der weltgeschichtlichen Ereignisse und Kämpfe: Neue Kriegsgedichte. — In Verbindung mit praktischen Übungen die grundlegenden Regeln der Vortragskunst — Konjunktionen. Nebensätze. Das Wichtigste aus der Wortbildungslehre. Wiederholung des Pensums von Kl. VI und V. — Abschließende Einübung bzw. Wiederholung der Regeln über Rechtschreibung und Zeichen-

Universitäts- und
Landesbibliothek Düsseldorf

setzung. — Eingehende Erörterung grammatischer und stilistischer Fragen bei der Zurückgabe der deutschen Arbeiten. — 13 Aufsätze, 12 Nachschriften, 5 Spracharbeiten.

Französisch. Granz. Grammatik: Adjektiv, Adverb, Pronomen, Verbum, Wortstellung, Verben der I. Konjugation mit veränderlichem Stamme. — Lektüre: Lesestücke 45—58 und 59—67 des Lehrgangs von Schöpke-Scheibner-Gaßmeyer, 1. und 2. Teil. — Deklamationen. — Aller 4 Wochen 3 Reinschriften.

Geschichte. Im Sommer Pilzer, dann Göhlert und Weber. Geschichte des Altertums bis zum Ende der Völkerwanderung.

Erdkunde. Damm. Das Wichtigste aus der mathematischen Geographie. Die außereuropäischen Erdteile. Karten- und Profilzeichnen.

Naturbeschreibung. Damm. Sommerhalbjahr: Schwierige und solche Pflanzenfamilien, zu denen wichtige ausländische Nutzpflanzen gehören. Blütenbiologie. — Winterhalbjahr: Gliederfüßler. Niedere Tiere.

Rechnen. Im Sommer Stein, dann Matz; im Winter Steinbach, dann Meiselbach. Wiederholung des Pensums der V. Klasse. Verwandlung gemeiner Brüche in Dezimalbrüche und umgekehrt. Abgekürzte Multiplikation und Division. Einfache und zusammengesetzte Schlußrechnung. — Aller 14 Tage eine schriftliche Arbeit.

Geometrie. Im Sommer Pilzer, dann Matz; im Winter Steinbach, dann Meiselbach. Die geometrischen Grundbegriffe. Lehre von den Geraden und Winkeln. Das Dreieck bis zu den Kongruenzsätzen. Übungen im geometrischen Konstruieren.

Zeichnen. Weller. Blätter, Blumen, Federn und Schmetterlinge nach der Natur. Gedächtniszeichnen. Pinselzeichnen.

Stenographie. Weller. Verkehrsschrift.

Klasse V.

Klassenlehrer: Ständ. wiss. Lehrer Dr. Damm.

Religion. Bis zu den großen Ferien Dentler, dann Puff. Biblische Geschichte des Neuen Testaments. — Wiederholung des 1., Erklärung des 2. Hauptstückes. — Bibelsprüche und Kirchenlieder. — Palästina zur Zeit Christi.

Deutsch. Damm. Wiederholung und Ergänzung des Pensums der VI. Klasse. Der einfache und zusammengesetzte Satz. — Wortlehre. — Rechtschreibung und Interpunktionslehre. — Übungen im Lesen und Vortragen von Gedichten. — In je 5 Wochen 2 Aufsätze, 2 Diktate und 1 Spracharbeit.

Französisch. Granz. Grammatik. Artikel und Teilbegriff. Mehrzahl des Hauptwortes, weibliche Form des Eigenschaftswortes, Steigerung; das verbundene persönliche, das hinweisende, bezügliche und rückbezügliche Fürwort; das Zahlwort. Die regelmäßige Biegung des Zeitwortes mit Ausschluß der zusammengesetzten Zeiten und des Subjonctif. Lesestücke 23—44 des Lehrgangs von Schöpke usw., 1. Teil. Sprechübungen. Deklamationen. — Aller 4 Wochen 3 Reinschriften.

Geschichte. Damm. Ausgewählte Bilder aus der deutschen Geschichte bis zur Gegenwart.

Erdkunde. Im Sommer Damm; im Winter Steinbach, dann Meiselbach. Die Länder Europas. Kartenzeichnen.

Naturbeschreibung. Im Sommer Dober, im Winter Damm. Sommerhalbjahr: Besprechung lebender Pflanzen. Erweiterung der in Klasse VI gewonnenen morphologischen und biologischen Kenntnisse. — Winterhalbjahr: Die wechselwarmen Wirbeltiere und die Weichtiere. Wiederholung der Säugetiere und Vögel.

Rechnen. Im Sommer Pilzer, dann Damm; im Winter Steinbach, dann Meiselbach. Die vier Grundrechnungsarten mit gemeinen Brüchen und mit Dezimalbrüchen. — Aller zwei Wochen eine Reinschrift.

Zeichnen. Weller. Flächenartige Darstellung von Natur- und Kunstgegenständen von vorwiegend krummlinigen Grundformen. Gedächtniszeichnen. Ausschneideübungen.

Klasse VI.

Klassenlehrer: Oberlehrer Dr. Göhlert.

Religion. Bis zu den großen Ferien Weber, dann Puff. Biblische Geschichte des Alten Testaments (mit Geographie Kanaans). — Vor den Hauptfesten die betreffenden Geschichten des Neuen Testaments. Erklärung und Auswendiglernen des ersten Hauptstücks mit den vorgeschriebenen Sprüchen. Erklären und Lernen von Kirchenliedern. Text des Vaterunsers.

Deutsch. Göhlert. Übung der Lesefertigkeit, Wiedererzählung. Lernen von 18 Gedichten und Fabeln. — Wortarten. Deklination und Konjugation. Satzlehre. Der einfache Satz. — Hauptregeln der Rechtschreibung und der Satzzeichensetzung. — In je 5 Wochen 2 Aufsätze, 2 Diktate und 1 Spracharbeit.

Französisch. Göhlert. Grammatik: Artikel, Substantiv, Adjektiv, Zahlwort, Verbum: Présent von avoir und être. — Behandlung der Lesestücke 1—21 des Lehrgangs von Schöpke-Scheibner-Gaßmeyer, 1. Teil. Sprechübungen. Deklamationen. — Aller drei Wochen zwei Reinschriften.

Universitäts- und
Landesbibliothek Düsseldorf

Geschichte. Göhlert. Bilder aus der griechischen und deutschen Heldensage.
Erdkunde. Im Sommer Damm, im Winter Steinbach; dann Meiselbach. Entwicklung der geographischen Grundbegriffe an der Hand der Orts- und Heimatskunde. Sachsen in ausführlicher, Deutschland in übersichtlicher Darstellung. Übungen im Kartenzeichnen.
Naturbeschreibung. Damm. Sommerhalbjahr: Besprechung vorliegender einfach gebauter Blütenpflanzen. Laubbäume nach Blatt und Frucht. — Winterhalbjahr: Behandlung der Säugetiere und Vögel.
Rechnen. Im Sommer Pilzer, im Winter Steinbach; dann Meiselbach. Die vier Grundrechnungsarten mit unbenannten und benannten ganzen Zahlen. — Das Dezimalsystem in Münzen, Maßen und Gewichten. Zeitrechnung. — Kopfrechnen. — Aller drei Wochen zwei Reinschriften.
Zeichnen. Weller. Wiedergabe von flächenhaften Natur- und Kunstformen in geraden Linien. Gedächtniszeichnen. Ausschneideübungen.

Progymnasium.

Quarta.

Klassenlehrer: Professor cand. rev. min. Weber.

Religion. Weber. Ergänzung und Vertiefung der biblischen Geschichte des Alten und vornehmlich des Neuen Testaments im Anschlusse an das Lesen biblischer Abschnitte. Das Allgemeinste über die Bibel. Wiederholung des ersten und zweiten, eingehende Behandlung des dritten Hauptstückes. Sprüche und Kirchenlieder. Das Kirchenjahr. Das Landesgesangbuch. Die Gottesdienstordnung.
Deutsch. Weber. Lesen, Besprechen und Gliedern von Prosastücken und Gedichten aus dem Döbelner Lesebuche, Teil III. Einführung in die deutsche Heldensage. — Ergänzende Wiederholung des grammatischen Pensums der Sexta und Quinta. Konjunktionen. Nebensätze. Einiges aus der Wortbildungslehre. — Abschließende Einübung bzw. Wiederholung der Regeln über Rechtschreibung und Zeichensetzung. — Übungen im Deklamieren. — 10 Aufsätze. Einige Nachschriften.
Latein. Direktor. Grammatik: Wiederholung der gesamten Formenlehre. Das Wesentlichste aus der Syntax mit besonderer Berücksichtigung der Kasuslehre. — Auswendiglernen von Vokabeln und einer Anzahl der gebräuchlichsten Phrasen im Anschluß an die Lektüre. — Mündliches Übersetzen aus dem Deutschen. — 15 Haus- und 15 Klassenarbeiten. — Lektüre: Lesebuch von Ostermann.
Französisch. Weber. Elementarbuch von Plötz (Ausgabe B), Lekt. 1—55. Das Wichtigste aus der Syntax im Anschluß an den Lesestoff. — 12 Haus- und 12 Klassenarbeiten.
Geschichte. Herrmann. Geschichte des Mittelalters. Neuere Geschichte bis zum Ende des Dreißigjährigen Krieges. Das Wichtigste aus der sächsischen Geschichte. Wiederholung der alten Geschichte.
Erdkunde. Herrmann. Das Nötigste aus der mathematischen Geographie. Die außereuropäischen Erdteile. Die deutschen Kolonien. Übungen im Kartenzeichnen.
Naturbeschreibung. Matz. Sommerhalbjahr: Familien mit wichtigen Nutzpflanzen. Kryptogamen. Bau und Leben der Pflanze. Winterhalbjahr: Insekten. Ausgewählte Vertreter der übrigen wirbellosen Tiere.
Rechnen. Im Sommer Stein, dann Weber; im Winter Steinbach, dann Meiselbach. Wiederholung des Pensums der Quinta. Einfache und zusammengesetzte Schlußrechnung. Gesellschaftsrechnung. Mischungsrechnung. Prozent- und Zinsrechnung. — 6 Haus- und 6 Klassenarbeiten.
Geometrie. Im Sommer Stein, dann Direktor; im Winter Steinbach, dann Meiselbach. Entwicklung der einfachsten stereometrischen und planimetrischen Begriffe. Gerade, Winkel, Dreieck bis zu den Kongruenzsätzen. Zeichenübungen.
Zeichnen. Weller. Blätter, Blumen, Federn und Schmetterlinge nach der Natur. Übungen im Pinselzeichnen.

Quinta.

Klassenlehrer: Professor Dr. Herrmann.

Religion. Bis zu den großen Ferien Dentler, dann Puff. Biblische Geschichte des Neuen Testaments. Wiederholung des 1., Erklärung des 2. Hauptstückes. Bibelsprüche und Kirchenlieder. — Palästina zur Zeit Christi.
Deutsch. Herrmann. Wiederholung und Erweiterung der Formen- und Satzlehre, der Regeln der Rechtschreibung und Satzzeichensetzung. — Lese- und Vortragsübungen. 12 Aufsätze, 10 Diktate.
Latein. Herrmann. Wiederholung, Ergänzung und Erweiterung der regelmäßigen Formenlehre. Deponentia. Unregelmäßige Formenlehre. — Präpositionen. Orts- und Zeitbestimmungen. Adverbia. — Accus. c. inf., partic. coni. und abl. abs. — 16 Haus- und 16 Klassenarbeiten.
Geschichte. Herrmann. Wiederholung der römischen Geschichte. Geschichte des Mittelalters bis 870.
Erdkunde. Im Sommer Damm; im Winter Steinbach, dann Meiselbach. Europa unter besonderer Hervorhebung der mitteleuropäischen Staaten. Kartenzeichnen.

Universitäts- und
Landesbibliothek Düsseldorf

Naturbeschreibung. Damm. Sommerhalbjahr: Beschreibung und Vergleichung vorliegender Blütenpflanzen. Erweiterung und Vertiefung der botanischen Grundbegriffe. — Winterhalbjahr: Eingehende Behandlung der wechselwarmen Tiere. Übersicht der Wirbeltiere. Weichtiere.

Rechnen. Im Sommer Pilzer, dann Damm; im Winter Steinbach, dann Meiselbach. Die vier Grundrechnungsarten mit gemeinen Brüchen und Dezimalbrüchen. 7 Hausarbeiten, 7 Klassenarbeiten.

Zeichnen. Weller. Stoff wie in VR.

Sexta.

Klassenlehrer: Oberlehrer cand. rev. min. Dentler, seit den großen Ferier Dr. Puff.

Religion. Siehe Kl. VIR.

Deutsch. Dentler, seit den großen Ferien Puff. Lesen und Besprechen von Prosastücken und Gedichten. — Deklamieren. — Hauptregeln der Rechtschreibung und Zeichensetzung. — Die Wortarten und Satzteile des einfachen und erweiterten Satzes. Haupt- und Nebensatz. — 12 Aufsätze, 16 Diktate.

Latein. Dentler, seit den großen Ferien Puff. Die regelmäßige Formenlehre nach Ostermanns Übungsbuch für Sexta. 15 Hausarbeiten, 15 Klassenarbeiten, außerdem zahlreiche Formenextemporalia.

Geschichte. Im Sommer Pilzer, dann Dober; im Winter Puff. Bilder aus der griechischen und römischen Geschichte.

Erdkunde. Im Sommer Damm; im Winter Puff. Grundbegriffe der Erdkunde in Anlehnung an die nächste örtliche Umgebung. Sachsen in ausführlicher, Deutschland in übersichtlicher Darstellung.

Naturbeschreibung. Siehe Klasse VIR.

Rechnen. Siehe Klasse VIR. — 6 Hausarbeiten, 7 Klassenarbeiten.

Schreiben. Vereinigt waren Kl. VIR mit VIP, im Sommer Pilzer, dann Weller; Kl. VR mit VP, im Sommer Dentler, dann Weller; Kl. IVR dafür Stenographie, Weller. Außerdem ist für einzelne Schüler der Kl. I, II, III, IVR, IVP eine Sammelschreibstunde eingerichtet. Pilzer, dann Herrmann.

Gesang. Weller. Im Klassensingen waren vereinigt Kl. VIR mit VIP, Kl. VR. mit VP, Klasse IVR mit IVP, Kl. I mit II und III. — Stimmbildungs- und Treffübungen, Choräle und Volkslieder ein-, zwei- und dreistimmig. — Im Chorsingen, in dem die stimmbegabten Schüler aller Klassen vereinigt sind, drei- und vierstimmige Lieder und Gesänge für Schulfeierlichkeiten, größere Chorwerke.

Turnen. Die 9 Klassen wurden im Sommer in 7 Abteilungen unterrichtet: Kl. II, IVR, VR und VP Weller; Kl. I, III, VIR und VIP Göhlert; IVP Dr. Puff. Nach den großen Ferien wurden die 9 Klassen in 5 Abteilungen unterrichtet: Kl. IVR und IVP, VR und VP Weller; Kl. I und II, III, VIR und VIP Göhlert. Außerdem von Michaelis ab 1 Kürturnstunde wöchentlich für Kl. I und II. Göhlert.

Themen der deutschen Aufsätze.

Klasse I: Warum baut man Denkmäler? — Der deutsche Spießbürger (nach Goethes „Hermann und Dorothea). — Klassenarbeit: Kenntnisse sind der beste Reichtum. — Über die Bedeutung der Luftschiffahrt. — Der Krieg als Lehrmeister. — Welche Charaktereigenschaften lernen wir in dem I. Aufzug von Goethes „Egmont“ an dem Helden kennen? — Klassenaufsatz: Die Elemente hassen das Gebild der Menschenhand. — Prüfungsaufsatz.

Klasse II: Warum finden wir alte Ruinen so reizvoll? — Was birgt geheimnisvoll die Tiefe des Weltmeeres? — Inhaltswiedergabe der 14. Aventiure des Nibelungenliedes. — Klassenarbeit: Das Saatfeld ein Bild der menschlichen Jugend. — Inhaltswiedergabe der Roseggerschen Erzählung „Das zu Grunde gegangene Dorf.“ — Feldpostbrief. — Inhaltswiedergabe einer Erzählung eines Dichters der Neuzeit. (Eine Anzahl wurden zur Wahl gestellt). — Klassenarbeit: Tell in der hohlen Gasse zu Küßnacht. (Ein Selbstgespräch). — Der deutsche Wald im Winterschmuck. — Die Einnahme Sigeths in Körners ‚Zriny‘ und der Fall Tsingtaus. (Ein Vergleich). — Prüfungsaufsatz: Johanna: die Starke im Bewußtsein ihrer göttlichen Sendung, die Schwache im Gefühl ihrer menschlichen Schuld.

Klasse III: Die Landschaft im Laufe des Jahres. — Was unser Lesebuch von Goethe erzählt. — Klassenaufsatz: Die Treue ist kein leerer Wahn. — Bewegte Gegenwart. — Aus meinem Wanderleben. — Das Lied vom Prinzen Eugen. — Das Fahrzeug. — Klassenaufsatz nach Wahl: Das Wasser; Kunst bringt Gunst. — Wie sich meine Weihnachtswünsche erfüllten. — Was unsere Dichter vom Wandern sagen. — Unsere Freunde in der Natur. — Prüfungsaufsatz: Der Wald.

Klasse IVR: Reiseerlebnisse eines Löwenzahnsamens. — Ein Brief aus den Pfingstferien. — Klassenaufsatz: Vom Gauturnfest. — Sein schwerster Tag. (Nach dem Gedicht „Das Glück von Edenhall“

Universitäts- und
Landesbibliothek Düsseldorf

von Ludwig Uhland.) — Unsere Sedanfeier 1914. — Kriegsbilder vom Bahnhof. — Preis der Jahreszeiten. — Das Automobil im Kriege. — Klassenaufsatz: Wie wollen wir Deutschen 1914 Weihnachten feiern? — Winterfreuden. — Die Schule im Zeichen des Krieges. — Glaube ist besser als Aberglaube. (Nach dem Gedicht von Ferdinand Freiligrath „Aus dem schlesischen Gebirge".) — Prüfungsaufsatz: Ostern im Leben des Kindes und des Schülers.

Klasse IVP: Der alte Turmhahn. (Nach Mörike). — Ein Besuch im Forsthaus. — Gudrun. — Klassenaufsatz: Kamel und Schiff. (Ein Vergleich). — Ein Unwetter. — Feldpostbrief. — Der Richtungspunkt (nach Liliencron). — Klassenaufsatz: Wunderbares Wiederfinden. (Frei erfundenes Kriegserlebnis). — Die Kiesgrube (nach Schönaich-Carolath). — Im Schützengraben. — Prüfungsaufsatz: Morgenrot. (Beschreibung des Bildes von R. v. Haug).

III. Lehrmittel.

1. Schulbibliothek.

Geschenke:

Vom Königl. meteorologischen Institut: Deutsches meteorologisches Jahrbuch. Ergebnisse der meteorologischen Beobachtungen im Jahre 1912. — Dekaden-Monatsberichte 1914.

Vom Königl. Sächs. Statist. Landesamt: Zeitschrift 60. Jahrgang 1914. Erstes Heft.

Vom Königl. Kultusministerium aus der Spende des Flottenvereins „Jungdeutschland" in Bonn: Anschauungsbilder deutscher Kriegsschiffe in 2 Tafeln.

Vom Verlag R. Oldenburg, München und Berlin: Fischer-Geistbeck-Wagner, Erdkunde I./VI.

Vom Verlag List und v. Bressendorf, Leipzig: Bruhns, Allgemeine Erdkunde.

Anschaffungen:

Zeitschriften: Neue Jahrbücher für das klassische Altertum, Geschichte und deutsche Literatur und für Pädagogik. Hrsg. von Ilberg und Gerth 1914. — Zeitschrift für lateinlose höhere Schulen. Hrsg. von Schmidt-Mancy 1913/14. — Monatsschrift für höhere Schulen. Hrsg. von Köpke und Matthias 1914. — Deutsche Literaturzeitung Hrsg. von Hinneberg 1914. — Allgemeine Zeitung (München) 1914. — Das Deutschtum im Auslande. 1909—1913.

Fortsetzungen: Deutsches Wörterbuch von J. u. W. Grimm. — Rethwisch, Jahresbericht über das höhere Schulwesen. Jhrg. XXVIII. — Stat. Jahrbuch der höh. Schulen Deutschlands 13/14 und 14/15. — Enzyklopädie der mathematischen Wissenschaften. Hrsg. im Auftrage der Akademien zu München, Wien usw. — Thesaurus linguae latinae. — Neues Archiv für sächsische Geschichte und Altertumskunde. Hrsg. von Ermisch. — Handwörterbuch der Naturwissenschaften von Teichmann u. a. Jena, Fischer. Bd. IX. — Die Schriften des Alten Testaments in Auswahl neu übersetzt und erklärt von Greßmann u. a. Göttingen, Vandenhoeck & Ruprecht. — Handbuch der Schulstatistik für das Königreich Sachsen 1914. — Handbuch der Kirchenstatistik für das Königreich Sachsen 1914. — Kürschners Jahrbuch 1914. 1915. — Jahrbuch für Volks- und Jugendspiele 1913. 1914. — Jahrbuch der Turnkunst 1914.

Einzelwerke: Deutschland unter Kaiser Wilhelm II. Bd. I—III. — Die Werke Friedrichs des Großen. In deutscher Übersetzung. Bd. I—X. Briefe Friedrichs des Großen. Bd. I/II. — Unser Kaiser. 25 Jahre der Regierung Kaiser Wilhelms II. 1888/1913. — Schulze, 1813/15. Die deutschen Befreiungskriege in zeitgenössischer Schilderung. — Schulze, Die Franzosenzeit in deutschen Landen 1806/1815. I./II. Bd. — Paul de Lagarde: Deutscher Glaube, deutsches Vaterland, deutsche Bildung. — Das Deutsche Reich in Wort und Bild. — Krenkel, Geologischer Führer durch Nordwest-Sachsen. — Zschommler, Unser Körper. Praktische Menschenkunde. — Grimmaisches Ecce (Fürstenschule) 1913 u. 1914. — Bruno Schmidt, Das sächsische Bauernhaus und seine Dorfgenossen. — Tirol, Salzburg und Oberbayern. 325 Photos. — Obst, Geld-, Bank- und Börsenwesen. — Eduard Engel, Deutsche Stilkunst. — Müller-Fraureuth, Wörterbuch der obersächsischen und erzgebirgischen Mundarten. — Berg, Geographisches Wanderbuch. — Litzmann, Geländeübungen zur Förderung der Wehrkraft. — Turnvorschrift für die Infanterie. — Bestimmungen für die größeren Truppenübungen. — Exercier-Reglement für die Infanterie. — Die Ausbildung der Jugend-Kompagnien. — Die militärische Vorbereitung der Jugend. — Illustrierte Kriegsberichte (Verlag J. J. Weber, Leipzig).

2. Schülerbibliothek.

Anschaffungen:

Zeitschriften: Kosmos; Universum; Jungdeutschlandpost. — Hebbel, Agnes Bernauer. — Heyse, Andrea Delfin. — Ludwig, Der Erbförster. — Björnson, Synnöve Solbakken. — Ebner-Eschenbach, Der Kreisphysikus. — Otto Ernst, Arbeit und Freude. — Freytag, Ingo und Ingraban. — Ludwig, Zwischen Himmel und Erde. — Anzengruber, Der Meineidbauer. — Hebbel, Die Nibelungen. — Lagerlöf, Erzählungen. — Rosegger, Waldheimat und Schriften des Waldschulmeisters. — Stifter, Der Hochwald. — Ibsen, Die Helden auf Helgeland. — Bartsch, Novellen. — Kleist, Michael Kohlhaas. — Saar, Innocens. — Ibsen, Die Kronprätendenten. — Grillparzer, König Ottokars Glück und Ende. — Raimund, Der Verschwender. — Droste-Hülshoff, Die Judenbuche. — Reuter, Dörchläuchting. — Keller, Das Fähnlein der sieben Aufrechten

Universitäts- und
Landesbibliothek Düsseldorf

— Polenz, Novellen. — Schmidtbonn, Geschichten vom untern Rhein. — Leitgeb, Novellen. — Kleist, Prinz Friedrich von Homburg. — Stifter, Das Heidedorf. Die Narrenburg. — Kürnberger, Heimlicher Reichtum. Adulis. — Grillparzer, Die Ahnfrau. — Mörike, Mozart auf der Reise nach Prag. — Stifter, Bunte Steine. — Hamerling, Der König von Sion. — Kleist, Die Hermannsschlacht. — Freytag, Bilder aus der deutschen Vergangenheit. — Björnson, Ein froher Bursch. — Eichendorff, Aus dem Leben eines Taugenichts. — Kleist, Das Käthchen von Heilbronn. — E. T. A. Hoffmann, Erzählungen. — Keller, Zigeunerkind. Der Guckkasten. — Wagner, Die Meistersinger von Nürnberg. — Zahn, Der Büßer. — Grillparzer, Das goldene Vließ und des Meeres und der Liebe Wellen. — Hebbel, Maria Magdalena. — Kleist, Der zerbrochene Krug. — Spiero, Deutsche Lyrik seit 1850. — Grillparzer, Sappho. — Immermann, Der Oberhof. — Auerbach, Die Geschichte des Diethelm von Buchenberg. — Eyth, Berufstragik. — Fischer, Mutter Venedig. — Ertl, Drei Novellen. — Andrä-Endemann-Stutzer, Grundriß der Geschichte; Geschichtserzählungen für Sexta und Quinta; Erzählungen aus der griech. und röm. Geschichte. — Döbelner Lesebuch T. I (2 Ex.). — Leipziger Lesebuch T. II. — Löwe-Unger-Richter, Praktisches Rechnen, T. II. — Schöpke-Scheibner-Gaßmeyer, Französische Sprache T. II. — Seydlitz-Muhle, Geographie T. IV und V. — Wagner, Entdeckungsreisen in Berg und Tal. — Floericke, Meeresfische. — Gerstäcker, General Franco. — Freud und Leid im Reiche der Tiere (Heim u. Herd Bd. IX). — Seenot (Heim u. Herd Bd. X). — Fontane, Kriegsgefangen. — Der heilige Krieg. Gedichte aus dem Beginne des Kampfes. — Deutsches Volkstum. Bekenntnisse deutscher Helden und Denker. — Deutscher Glaube. — Religiöse Bekenntnisse aus Vergangenheit und Gegenwart. — Der Kampf. Neue Gedichte aus dem Heiligen Krieg. — Die Heimat. Neue Kriegsgedichte. — Germanisches Heldentum.

Geschenke:

Von den Schülern: Schlüter (IVR): Jung-Siegfried. 2. Bd. — Werner (IVR): Jung-Siegfried. 6. Bd. — Wießner (IVR): Richter, Unsere Marine in China 1900/01. — Dillner (IVP): Mit fliegenden Fahnen Heft 1—11; Horn, Die Pelzjäger. — Forkel (IVP): Schönaich-Carolath, Die Kiesgrube; Döbelner Lesebuch T. II). — Birkigt (I): Friedrich der Große. Denkwürdigkeiten seines Lebens nach seinen Schriften. 2 Bde. Leipzig 1888; Gespräche Friedrichs des Großen mit Henri de Catt. Leipzig 1888; Brandstaedter, Erichs Ferien. — Von den Quartanern 1913/14: Grabein, Die Diamantsucher. — Von den Quartanern 1914/15: Kern, Der Zwingherr von Celebes. — Von Frau Professor Dr. Fleischer eine Anzahl Schulbücher für die Unterstützungsbibliothek.

3. Für den Unterricht in Geschichte, Erdkunde und Naturbeschreibung.

Anschaffungen:

4 Bilder zu „Hermann und Dorothea.“ — Baldamus, Wandkarte zur Geschichte des Frankenreiches 481—911. — Geschichtsbild: Johann Gutenberg. — Haack, Nordwestdeutschland. — Haack, Nordostdeutschland. — Sydow-Habenicht, Balkankarte (phys.). — Weber, Karte vom nördlichen Sternhimmel. — Geistbeck-Engleder, Geographische Typenbilder: 18. Die Fränkische Schweiz bei Pottenstein. 19. Der Bayrische Wald. — Eine größere Zahl von Bildern zum geograph. Unterricht. — Wandtafel für graphische Darstellungen. Präparate: Schädel vom Reh, vom Igel, Blinddarm mit Wurmfortsatz. Zur Anatomie des Menschen: 2 Tafeln mit Röntgenbildern, 1 Zahntafel.

Geschenke:

Von Herrn Schlachthofdirektor Engelmann: 2 Trichinen- und 1 Diatomeenpräparat. Von Herrn Dr. Dober: Flügel des Mauerseglers. — Fickert (I): Solnhofener Kalksteinplatte. Höppler (I): Schwefelkristalle; Kalkgeschiebe, durch Pflanzenwurzeln geätzt. Stöckel (II): Mikroskopisches Präparat vom Kork. Rost (I): Kartoffelflocken. Richter A (III): Kesselstein. Scheibe (III): Bienenwabe mit Drohneneiern. Holzwarth (III): Bartflechte, Rohwolle. Schäfer (IVP): Eier des Seidenspinners. Keil (IVP): Kokons des Seidenspinners.

4. Für den Unterricht in Physik und Chemie.

Eine Akkumulatorenbatterie für den Schulgebrauch mit Pachytrop, bestehend aus 8 Zellen; größte Lade- und Entladestromstärke 8 Amp. für eine Zelle, Kapazität bei 3stündiger Entladung 28 Ampèrestunden. — Ein Funkeninduktor (Type H) mit Platinunterbrecher; Funkenlänge 120—150 mm. — Eine Röntgenröhre mit Holzstativ. — Ein Leuchtschirm mit Bariumplatinzyanür und Bleischutzglas. — Ein Karton mit Streifen aus verschiedenen Metallen und einer mit Glas- und Aluminiumblechstreifen. — Ein Fluoreszenzschirm. — Ein Fingerknochen in Glasrohr nach Weinhold. — Eine Metallscheibe mit Isoliergriff zum Nachweis der Ionisierung der Luft. — 3 Crookesröhren. — Eine Schattenkreuzröhre. — Eine röhrenförmige Magnetspule. — Ein großer Sammlungsschrank.

Ergänzung der Glassachen und Chemikalien. — Ein Wasserbad. — Ein größeres Regal.

5. Für den Musik-, Zeichen- und Turnunterricht.

Für den Musikunterricht: Jauchzet dem Herrn! Carl Reuter, Op. 14. — 2 Klavierauszüge, 20 Sopran I, 10 Sopran II, 10 Alt, 3 Violinstimmen. — Lieder zum Krieg 1914: No. 3 Sturmlied 1914 von Ernst Müller. — Heil Kaiser, Dir! Neue deutsche Nationalhymne von Fritz Lubrich d. Ä., Op. 102.

Universitäts- und
Landesbibliothek Düsseldorf

5 Stimmen. 5 Stimmen mit Klavier, 50 Stimmen ohne Klavier. — No. 4 Bismarck, „der Führer zum Sieg" von Simon Breu. — No. 15 Sieg! Für 2 Singstimmen oder zweistimmigem Chor und Klavier von Max Ludwig.

Für den Zeichenunterricht: 6 Bankmodellhalter von Hartmann, Rochlitz. — 1 Kalender (Deutscher Lieder-Kalender 1915), Herausgegeben vom Bund der Deutschen in Nieder-Österreich. — 1 Schrank. Geschenke: Eichhörnchen von Dietrich (VP).

Für den Turnunterricht: 1 Faustball mit Gummiblase. — 1 Schleuderball. — 6 Schlagbälle. — 1 Rollbandmaß. — 1 Meßlatte. — 1 Meßapparat. — 1 Dezimalwage mit Gewichten.

IV. Schulgelderlass, Prämien, Stiftungen.

Das Schulgeld ist erlassen worden: zu einem Drittel 32, zur Hälfte 4 Schülern.

Bücherprämien haben Ostern 1914 erhalten:
Friedrich Kern (Kl. II): Theod. Körners Briefwechsel mit den Seinen; Hg. von Wedler-Steinberg; Walter Jahn (Kl. IVP): Unser Kaiser; Johannes Beck (Kl. IVP): Wislicenus, Deutschlands Seemacht sonst und jetzt; Curt Conrad (Kl. VR): Stöwer, Kaiser Wilhelm II. und die Marine; Alfred Krohn (Kl. VR): Wislicenus, Deutschlands Seemacht sonst und jetzt; Erich Burck (Kl. VP): Wislicenus, Deutschlands Seemacht sonst und jetzt; Rudolf Reyer (Kl. VIP): Stöwer, Kaiser Wilhelm II. und die Marine; Karl Müller (Kl. VIP): Wagner, Im Grünen und Entdeckungsreisen in Haus und Hof. — Fritz Ficke (Abiturient): Rotschild, Taschenbuch für Kaufleute. Gestiftet von der Freien Vereinigung ehemaliger Abiturienten. — Je 1 Exemplar der „Sachsen-Nummer" der Illustr. Zeitung für gute Leistungen im Zeichnen: Die Abiturienten Bodechtel und Krohn, sowie Gründel (Kl. II), Richter (Kl. III) und Bergsträßer (Kl. VP).

Im Genusse des Stipendiums aus der Wettinstiftung im Betrage von 30 Mark war William Rabending (Kl. I).

Die Abiturientenstiftung. Das Vermögen ist bei der hiesigen Sparkasse angelegt (Einlagebuch Nr. 49911).

Bestand am 31. Dez. 1913	M 3311.62
Davon ab 3 Stipendien zu 30, 20, 20 M.*)	M 70.—
	M 3241.62
Zinsen bis 31. Dez. 1914	M 114.03
Bestand am 31. Dez. 1914	M 3355.65

*) Arth. Teichert (Abiturient) 30 M.; Rud. Fabian (Kl. II), Rud. Hüttner (Kl. IVP) je 20 Mk.

Die Jubiläumsstiftung ehemaliger Schüler. Das Vermögen ist bei der hiesigen Filiale der Allg. Deutschen Credit-Anstalt zu Leipzig angelegt (Rechnungsbuch Ser. III N. 286).

Bestand am 31. Dez. 1913	M 1404.65
Zinsen bis 31. Dez. 1914	M 55.15
	Sa. M 1459.80
Ausgabe Weihn. 1913 (s. Jahresereignisse)	M 40.—
Bestand am 31. Dez. 1913	M 1419.80

Für die Hauskasse (zu Beihülfen bei Schulfestlichkeiten und Ausflügen, sowie zu Verschönerungszwecken) wurden von abgehenden Schülern oder deren Eltern gespendet:
20 M. (Abiturient Weller), 10 M. (Abiturient Martin Barthel), 4 M. (Abiturient Bodechtel), je 3 M. (die Abiturienten Fritz Barthel, Krohn, Scheider, Schöne, Teichert) und 5,50 M. (die Abiturienten Findeisen, Kunze, Kupfer, Schwarz, Ziegler), 10 M. (Richter, Abiturient Sommer 1914); außerdem 15 M. von der Freien Vereinigung ehemaliger Abiturienten und 20 M. von Frau verw. Döche.

Für alle Spenden und Geschenke sei auch hiermit bestens gedankt.

V. Verordnungen des Kgl. Kultusministeriums.

Juni	1914:	Besuch des Sächsischen Armeemuseums in Dresden durch Schulklassen betr.
„	„ :	Besuch der internationalen Ausstellung für Buchgewerbe und Graphik Leipzig betr.
Juli	„ :	Hinweis auf den 6. apologetischen Instruktionskursus in Essen.
„	„ :	Überweisung von zwei Anschauungsbildern deutscher Kriegsschiffe.
August	„ :	Außerordentliche Reifeprüfung für die als dienstpflichtig zum Heere einberufenen oder freiwillig in das Heer eintretenden Schüler betr.

Universitäts- und
Landesbibliothek Düsseldorf

August	1914:	Beteiligung von Schülern an den Erntearbeiten betr.
„	„ :	Ermächtigung der Direktion zu Abweichungen von den gesetzlichen Plänen.
„	„ :	Freiwilliger Heeresdienst der Lehrerschaft nur mit Genehmigung des Königl. Ministeriums gestattet.
„	„ :	Die Pflege der körperlichen Ausbildung und Ertüchtigung der Jugend betr.
September	„ :	Wegfall der diesjährigen Michaeliszensuren.
Dezember	„ :	Zuweisung des Kandidaten des höheren Schulamts Erich Meiselbach zur Ableistung des Probedienstes und zur Übernahme von Vertretungsunterricht.
„	„ :	Vorbereitung der Schüler der höheren Lehranstalten auf den Dienst im Heere.
Januar	1915:	Regelung der Brotversorgung betr.
Februar	„ :	Die mündlichen Klassenprüfungen zu Ostern 1915 betr.
„	„ :	Die diesjährige Osterversetzung betr.
März	„ :	Gedächtnisfeier am hundertjährigen Geburstag des Fürsten von Bismarck betr.

VI. Mitteilung an die Eltern. Berechtigungen.

Unsere Anstalt vereinigt in sich eine Realschule und ein Progymnasium.

Die **Realschule** besteht aus 6 aufsteigenden Klassen.

Über Zweck und Ziel der Realschulen sagt das Gesetz (Lehr- und Prüfungsordnung, Vorbemerkung):

„Die Realschulen sind Lehranstalten mit selbständigen Bildungszwecken, bestimmt, für den unmittelbaren Übergang in das bürgerliche Leben eine über das Ziel der Volksschulen, wie sie dermalen bestehen, hinausgehende allgemeine Bildung zu vermitteln."

„Ihr Lehrziel entspricht im wesentlichen dem der Untersekunda eines Realgymnasiums. Sie erreichen aber dieses Ziel durch vorzugsweise Pflege des deutschen Unterrichts und gewähren ihren als reif entlassenen Schülern in allen Unterrichtsfächern der Schule einen für den unmittelbaren Übergang in das bürgerliche Leben geeigneten Abschluß."

Das **Reifezeugnis** der sächsischen Realschulen **berechtigt:**

1. zum einjährig-freiwilligen Militärdienst;
2. zur Zahlmeister- und Intendantursekretär-Laufbahn im Landheer;
3. zur Marineingenieurlaufbahn;
4. zur Annahme als technischer Sekretariatsaspirant der Kaiserl. Marine; zur Feuerwerks-, Torpedo- und Festungsbau-Offizierslaufbahn zwar nicht erforderlich, aber sehr wertvoll;
5. zum Besuche der fachwissenschaftlichen Kurse an den öffentlichen Handelslehranstalten in Dresden, Leipzig und Chemnitz;
6. zum Besuche der Handelshochschule in Leipzig nach erfolgreich bestandener Lehrzeit und zur Prüfung für Handelslehramtskandidaten (frühestens am Schlusse des 6. Semesters);
7. zum landwirtschaftlichen Studium an der Universität Leipzig nach mindestens dreijähriger praktischer Ausbildung;
8. zum prüfungsfreien Eintritt in die Kgl. Gewerbe-Akademie zu Chemnitz; bei zu starkem Andrange findet zunächst Aufnahme, wer in Mathematik und Deutsch mindestens die Zensur 2 hat;
9. zum prüfungsfreien Eintritt in die Kgl. Baugewerkenschulen zu Chemnitz, Dresden, Leipzig, Plauen i. V., Zittau und die Kgl. Tiefbauschule zu Zittau nach mindestens halbjähriger praktischer Ausbildung;
10. zur Feldmesserlaufbahn;
11. zur Assistenten- und Sekretärprüfung im Anstellungsbereiche des
    a) Ministeriums des Innern,
    b) Justizministeriums,
    c) Ministeriums des Kultus und öffentlichen Unterrichts,
    d) Finanzministeriums nur bei der Verwaltung der Staatseisenbahnen und zwar für Stationsassistenten II. u. I. Klasse, Bureauassistenten und Betriebssekretäre; im übrigen Anstellungsbereiche des Finanzministeriums nur zur Assistentenprüfung;
12. zum Eintritt in die Obersekunda der Oberrealschulen.
    Zeitweilig wird an einem Lehrerseminar eine 4. Klasse eingerichtet, in die solche Realschulabiturienten aufgenommen werden, die im Abgangszeugnis mindestens die Zensur 2 erlangt und eine Aufnahmeprüfung am Seminar bestanden haben.
    Zum Eintritt in den Reichspostdienst genügt zwar der erfolgreiche Besuch der 2. Realschulklasse, doch werden bei den starken Anmeldungen junger Leute mit Realschulreifezeugnis meist nur solche Leute gewählt, so daß hier das Reifezeugnis, auch in Rücksicht auf die künftigen Prüfungen, kaum entbehrlich ist.

Universitäts- und
Landesbibliothek Düsseldorf

Der Besuch der Realschule bis zum vollendeten 15. Lebensjahre befreit von der öffentlichen Fortbildungsschule, falls der Schüler nach der 2. Klasse versetzt worden ist.

Das **Progymnasium** besteht aus drei aufsteigenden Klassen, die nach den Bestimmungen für Gymnasien eingerichtet sind, also den Gymnasialklassen: Sexta, Quinta, Quarta entsprechen, gewährt mithin die Vorbildung für die Fürstenschulen wie für die Untertertia jedes anderen Gymnasiums.

Denjenigen Progymnasiasten, die in die III. Klasse unserer Realschule übertreten, wird Gelegenheit geboten, Latein weiter zu treiben; haben sie an diesem wahlfreien Lateinunterrichte dann bis zuletzt mit Erfolg teilgenommen, so pflegt ihnen nach den bisherigen Erfahrungen der Eintritt in die Obersekunda eines Realgymnasiums keine Schwierigkeit zu bereiten.

§ 6 und 7 der Schulordnung lauten:

§ 6.

Auswärts wohnende Eltern oder ihre Stellvertreter haben für die zu wählende Pension vorher die Genehmigung des Direktors einzuholen.

§ 7.

Die Pensionshalter vertreten der Schule gegenüber die Stelle der Eltern und übernehmen die Verpflichtung, über das Betragen der ihnen anvertrauten Schüler zu wachen und sie zur gewissenhaften Beobachtung der Schulgesetze anzuhalten. Kommen sie diesen Verpflichtungen nicht nach, so kann die Schule das fernere Verbleiben der betreffenden Schüler in der Pension untersagen.

Der Klassenlehrer ist berechtigt, sich vom Fleiß und Verhalten der Schüler seiner Klasse in ihren Pensionswohnungen persönlich zu überzeugen.

Aus § 7 ergibt sich, daß die Aufsicht über die Pensionen nur den Zweck verfolgt, die Schüler vor schädigenden Einflüssen möglichst zu bewahren. Im übrigen ist es Sache der Eltern, sich die für ihren Sohn geeignet erscheinende Pension selbst auszuwählen; daß gewünschtenfalls der Direktor gern bereit sein wird, Auskunft und Rat zu erteilen, braucht nicht erst versichert zu werden. Es sei nur für die mit den hiesigen Verhältnissen Unbekannten noch bemerkt, daß es hierorts gute Pensionen in großer Zahl gibt. Der Pensionspreis ist im Durchschnitt als niedrig zu bezeichnen.

An Eintrittsgeld und Abgangsgebühr sind 5 Mark, für Schulgeld jährlich 150 Mark an die **Stadtkasse** zu entrichten

Gesuche um teilweisen Erlaß des Schulgeldes sind 4 Wochen nach Beginn des Schuljahres beim Stadtrate einzureichen; auch Auswärtige werden berücksichtigt. Vgl. V.

Nach § 31 der Schulordnung ist den Schülern alles Schuldenmachen strengstens untersagt. Die Eltern werden dringend ersucht, falls sie ihren Söhnen bei Geschäftsleuten der Stadt Kredit eröffnen, diesen genau zu bestimmen und seine Ausnützung streng zu überwachen, ingleichen das Taschengeld nicht zu hoch zu bemessen.

Nach § 32 der Schulordnung hat der Schüler über alle Privatstunden, die er nehmen will, dem Direktor zuvor Mitteilung zu machen. Den Eltern wird überdies angeraten, sich vorher mit dem Klassenlehrer oder dem Direktor zu besprechen.

Schließlich sei darauf hingewiesen, **daß es sehr erwünscht ist, wenn die Eltern oder ihre Stellvertreter öfters mit dem Klassenlehrer oder dem Direktor Rücksprache nehmen und durch solch vertrauendes Entgegenkommen der Schule ihre Unterstützung zuteil werden lassen, ohne die sie ihre Aufgabe an den ihr anvertrauten Zöglingen nur unvollkommen zu lösen vermag.**

VII. Jahresereignisse.

Das neue Schuljahr begann Montag, den 20. April 1914, mit der Prüfung und Aufnahme der neu eintretenden Schüler (vergl. S. 6). Die als Probelehrer an der Anstalt wirkenden Kandidaten Dr. Puff und Dr. Dober mußten infolge der vom Königl. Kultusministerium geforderten Trennung einiger Unterrichtsfächer in den 5. und 4. Klassen zu Vertretungsunterricht herangezogen werden.

Am 4. Mai erfolgte die Impfung von 51 Schülern durch Herrn Dr. med. Sigfr. Müller, am 11. Mai die Nachschau.

Universitäts- und
Landesbibliothek Düsseldorf

Mittwoch, den 6. Mai, ließ die Sächsische Missionskonferenz durch den Mund der Herren Pastor Döhler und Missionar Matthes und in Anwesenheit des Herrn Pfarrer Buschbeck die Schüler über die mannigfachen Aufgaben und Ziele der Missionstätigkeit aufklären.

Der Geburtstag Seiner Majestät des Königs wurde am 25. Mai durch einen öffentlichen Schulaktus begangen:

1. Gemeinsamer Gesang. 2. „Morgenstimmung" von Grieg. Klavier zu vier Händen. 3. Deklamationen: „Zum Geburtstage des Landesherrn" (Brandt VI P); „Sachsenlied" von Fritzsche (Dittrich VP). 4. Chorlied: „Hymne" aus Adolf Glasbergers Sammlung. 5. Rede des Oberl. Dr. Matz: „Heimat und Naturschutz." 6. Chorlied: „Dem König" von Richard Müller. 7. Deklamationen: „Gelübde" von Hoffmann von Fallersleben (Goldhan IV P); „Von Vaterland und Freiheit" von E. M. Arndt (Degenkolb Kl. III). 8. Gemeinsamer Gesang.

An diesem Tage wurden die Ostern 1914 abgegangenen Abiturienten Armin Bodechtel und Konrad Dornig vom Verein für Sächsische Volkskunde mit je einer Anerkennungsurkunde „für wohlgelungene Arbeiten im Dienste der Sächsischen Volkskunde" ausgezeichnet.

Die Pfingstferien dauerten vom 29. Mai bis 7. Juni.

Sonntag den 7. Juni, fand die 2. Jahresversammlung der im Jahre 1912 gegründeten Freien Vereinigung ehemaliger Realschulabiturienten statt, wobei Oberl. Stein im Physikzimmer der Schule die neue elektrische Anlage erklärte und einige Versuche vorführte.

Sonntag, den 21. Juni, nahmen 64 Schüler aus den Klassen I—IV an dem in Grimma abgehaltenen Turnfest des Mittelmuldengaues teil.

Dienstag, den 23. Juni, schrieben alle Klassen einen deutschen Aufsatz in der Schule.

Am 26. Juni wurden Klassenausflüge unternommen: von Klasse I in den Harz (2 tägig), von Klasse II nach der Rudelsburg, von Klasse III nach Meißen — Riesa, von Klasse IV R ins Zschopautal von Mittweida bis Frankenberg, von Klasse V R ins Zschopautal von Waldheim bis Mittweida, von Klasse VI R nach Colditz und den Parthequellen, von Klasse IV P ins Muldental von Rochlitz bis Penig, von Klasse V P nach Meißen mit Triebisch- und Saubachtal, von Klasse VI P ins Muldental von Rochlitz bis Rochsburg. Am 22. Juni und 13. Juli wurde der Hitze wegen der Nachmittagsunterricht ausgesetzt.

Am 27. Juni nahm der Direktor an einer Direktorenkonferenz in Dresden teil; vom 1. Juli ab war er zu einer Kur beurlaubt.

Gespielt wurde im Sommer in zwei miteinander abwechselnden Abteilungen an 16 Dienstagnachmittagen mit einem Durchschnittsbesuch von 89 Schülern.

In der Mulde gebadet wurde an 37 Tagen unter Aufsicht von Lehrern.

Die großen Ferien begannen Mittwoch, den 15. Juli, und endigten Sonnabend, den 15. August. Mitten hinein fiel der Ausbruch des Weltkrieges, der unsern Oberlehrer cand. rev. min. Dentler sofort zu seinem bayerischen Regiment nach Passau rief. Oberl. Stein wurde am 22. August eingezogen; der nichtständige wissenschaftliche Lehrer Pilzer, der übrigens vom 1. Oktober ab als ständiger Lehrer an die Studienanstalt nach Chemnitz berufen war, wurde in den großen Ferien auf einer Reise in Rußland als Kriegsgefangener zurückbehalten. In die Vertretung dieser drei Lehrer teilten sich die übrigen Mitglieder des Kollegiums sowie Dr. Puff und Dr. Dober.

An einer außerordentlichen Reifeprüfung am 19. August nahmen von den Schülern der I. Klasse mit Erfolg teil Höppler, Richter, Werchau, von denen die beiden letzteren ins Heer eintraten.

Am 2. September rückten die einzelnen Klassen auf getrennten Wegen zur sogenannten Holzecke, wo der Sedantag in schlichter Weise mit Ansprache des Realschullehrers Göhlert und mit Gesang gefeiert wurde. Am Nachmittag gab eine Fahnenabordnung dem im Kampfe fürs Vaterland gefallenen früheren Schüler Friedrich Buschbeck in Großbardau das Ehrengeleit, wie später Otto Döche und Kurt Bernhardi auf dem Grimmaer Friedhof.

Am 14. September fand eine ehrende Gedächtnisfeier für Oberlehrer Dentler statt, der ebenfalls seine Treue zu Kaiser und Reich mit seinem Blute auf Frankreichs Fluren besiegelte. Realschullehrer Göhlert entwarf ein treffendes Bild von dem Leben und Wirken

Universitäts- und
Landesbibliothek Düsseldorf

des Verewigten, der gerade das 34. Lebensjahr erfüllte, als er am 3. August ins Feld rückte. Über seinen Tod berichtet das Regiment u. a. an die Gattin: „Am Abend des 4. IX. ging unser Regiment bei Mondenschein bis auf 250 m an die feindlichen Schützengräben heran und kam in heftiges Feuer. Wir mußten die ganze Nacht in ununterbrochenem Feuer die gewonnene Stellung festhalten. Bei Morgengrauen gingen wir, nachdem wir im Verein mit Maschinengewehren die feindlichen Gräben mit vernichtendem Feuer überschüttet hatten, zu einem herrlichen Sturm vor. Die Franzosen flohen, ehe wir sie erreichten. Wir drängten nach, immer nach, und kamen dann in furchtbares feindliches Granat- und Infanteriefeuer von der Flanke. Dabei fiel Ihr Gatte, wahrscheinlich von einem Gewehrgeschoß durch die Brust getroffen. Wir mußten anhalten und das Feuer von neuem aufnehmen. Doch bald wich der Feind. Wir waren Sieger. — Unsere Verluste sind enorm. 9 Offiziere tot, noch mehr verwundet. Über 600 Mann tot und verwundet."

Das Kollegium widmete ihm folgenden Nachruf:

Am 5. September fiel im Kampfe gegen Frankreich

der Leutnant d. L. im 2. Bayerischen Res.-Inf.-Regt. Herr Oberlehrer cand. rev. min.

Florentin Dentler,

der unserer Anstalt seit Michaelis 1906 angehörte.

Sein aufrichtiges Wesen, sein ehrlicher Charakter, sein für alle Wissensgebiete lebhaft interessierter Geist, sein väterliches Wohlwollen gegen die Schüler und sein Bestreben, jeden einzelnen nach seiner Eigenart zu fassen und zu fördern, seine schlichte, liebenswürdige Art im Verkehr mit uns lassen uns den Verlust besonders schmerzlich empfinden.

Ehre seinem Andenken!

Ehre ihm, der sein Leben im Dienste fürs Vaterland opferte!

Grimma, im Septemper 1914.

Das Lehrerkollegium der Realschule mit Progymnasium.

Eine Liste ehemaliger Schüler, die den Heldentod fürs Vaterland gestorben sind, möge — soweit die Schule davon Kenntnis erhielt — hier folgen:

I. Realschule:

1. Aurich, Herrmann	Postassistent	abgeg.	Ostern	1907	aus Klasse	I.
2. Beyrich, Max	Bankbeamter	„	„	1890	„ „	I.
3. Böttger, Kurt	Bevollmächtigter der Mitteldeutschen Privatbank	„	„	1905	„ „	I.
4. Döche, Otto	Landwirt	„	„	1909	„ „	I.
5. Eger, Bernhard	Kaufmann	„	„	1895	„ „	I.
6. Glaser, Paul	Druckereibesitzer	„	„	1896	„ „	I.
7. Hanns, Walter	Dr. phil., Kandidat des höheren Schulamts	„	Juni	1901	„ „	II.
8. Herrmann, Johannes	Oberlithograph	„	Mich.	1900	„ „	III.
9. Laue, Hugo	Landwirt	„	Ostern	1910	„ „	I.
10. Lobeck, Johann, Inhaber d. Eisernen Kreuzes	Deckoffizier auf S. M. S. Scharnhorst	„	„	1898	„ „	I.
11. Müller, Arndt	Gärtnereibesitzer	„	„	1887	„ „	I.
12. „ , Fritz	Diätist	„	„	1909	„ „	I.
13. „ , Willy	Kaufmann	„	„	1905	„ „	II.
14. Neufeld, Alfred	Flieger	„	„	1907	„ „	I.
15. Planitz gen. Levecke, Walter	Postassistent	„	„	1905	„ „	I.
16. Raue, Georg	Kaufmann	„	„	1907	„ „	I.
17. Remler, Oskar	Postsekretär	„	„	1903	„ „	I.
18. Schlenker, Kurt	Gastwirt	„	„	1900	„ „	V.
19. Zürn, Walter	Fähnrich	„	„	1910	„ „	II.

Universitäts- und
Landesbibliothek Düsseldorf

II. Progymnasium:

1. Anger, Gerhard	Abiturient der Fürstenschule Grimma	abgeg. Ostern	1909	aus Klasse	IV P.
2. Bernhardi, Edmund	Diplom-Ingenieur, Inhaber des Eisernen Kreuzes	„ „	1902	„ „	IV P.
3. Bernhardi, Kurt	Referendar	„ „	1905	„ „	IV P.
4. Burck, Gerhard	Dr. phil.	„ „	1902	„ „	IV P.
5. Buschbeck, Friedrich	cand. theol., Helfer in Bethel bei Bielefeld	„ „	1902	„ „	IV P.
6. Francke, Friedrich	stud. theol.	„ „	1907	„ „	IV P.
7. Gey, Paul	Finanzamtmann	„ „	1891	„ „	IV P.
8. Graupner, Fritz	Leutnant	„ „	1904	„ „	IV P.
9. Gülde, Alfred	Abiturient der Fürstenschule Grimma	„ „	1909	„ „	IV P.
10. Herold, Walter	Dr. jur., Referendar	„ „	1892	„ „	IV P.
11. Merz, Walther	Referendar, bacc. jur.	„ „	1904	„ „	IV P.
12. Möbius, Walter	Referendar	„ „	1903	„ „	IV P.
13. Müller, Fritz	stud. theol.	„ „	1906	„ „	IV P.
14. Müller, Rudolf	Einjährig-Freiwilliger	„ „	1906	„ „	IV P.
15. Naumann, Theodor	stud. theol.	„ „	1908	„ „	IV P.
16. Schönherr, Kurt	Referendar	„ „	1901	„ „	IV P.
17. Seidel, Wilhelm	Organist in Bonn	„ „	1897	„ „	IV P.
18. Freiherr von Türckheim-Baden, Rudolf	Leutnant und Adjutant, Inhaber des Eisernen Kreuzes	„ „	1903	„ „	IV P.
19. Voigtländer, Walter	stud. phil.	„ „	1905	„ „	IV P.

Mit dem 25. September schloß das ereignisvolle Sommerhalbjahr.

Mit Beginn des Winterhalbjahres, am 5. Oktober, traten die Kandidaten Dr. Puff (an Stelle Dentlers) und Steinbach (an Stelle Pilzers) als nichtständige wissenschaftliche Lehrer ein, während Oberlehrer Stein vom Kollegium weiter vertreten wurde und Dr. Dober nach Beendigung seiner Probezeit am König-Albert-Gymnasium in Leipzig eine Vertretung erhielt.

Am 28. Januar 1887 wurde ich, Hugo Walter Alexander Puff, evangelisch-lutherischer Konfession, als Sohn des Bildhauers Arthur Puff zu Eutritzsch bei Leipzig geboren. Den Elementarunterricht empfing ich in der II. Bürgerschule zu Leipzig Von Ostern 1897 bis Ostern 1906 besuchte ich das König-Albert-Gymnasium zu Leipzig. Nach bestandener Reifeprüfung bezog ich die Universität Leipzig, an der ich Geschichte, vorwiegend Wirtschaftsgeschichte, Germanistik, Geographie und Theologie studierte.

1911 promovierte ich bei der philosophischen Fakultät der Universität Leipzig mit der Dissertation: „Die Finanzen Albrechts des Beherzten".

Am 24. April 1913 bestand ich die Staatsprüfung. Das erste Probehalbjahr leistete ich am König-Albert-Gymnasium zu Leipzig ab. Am 7. Januar 1914 trat ich in die Realschule mit Progymnasium zu Grimma ein; an dieser Anstalt war ich seit Ostern 1914 gleichzeitig als Vikar tätig. Mitte August 1914 übernahm ich vertretungsweise das Ordinariat der Sexta des Progymnasiums, am 1. Oktober 1914 wurde ich als nichtständiger wissenschaftlicher Lehrer angestellt.

Theodor Steinbach, geb. am 7. Februar 1890 zu Leipzig, genoß seine erste Schulbildung in Kötzschenbroda und Niederlößnitz und trat Ostern 1902 in die Untertertia des Königlichen Gymnasiums zu Dresden-N. ein, das er Ostern 1908 mit dem Reifezeugnis verließ. Von da ab widmete er sich bis Ostern 1910 an der Technischen Hochschule zu Dresden, dann an der Universität Leipzig dem Studium der Mathematik, Physik und Erdkunde. Am 25. Juni 1913 bestand er in Leipzig die Prüfung für das höhere Schulamt. Sein Seminarhalbjahr leistete er am Realgymnasium zu Freiberg, sein Probehalbjahr am Realgymnasium in der Lößnitz ab. Kurze Vertretungen übernahm er an der Städtischen höheren Mädchenschule zu Dresden-A. und am Schiller-Realgymnasium zu Leipzig. Am 1. Oktober 1914 wurde ihm die Stelle eines nichtständigen wissenschaftlichen Lehrers an der Realschule mit Progymnasium zu Grimma übertragen.

Mittwoch, den 2. Dezember, schrieben die Klassen einen zweiten deutschen Aufsatz in der Schule.

Am 3. Dezember beteiligten sich Lehrer und Schüler an der Abendmahlsfeier in der Frauenkirche.

Mit Anfang Dezember wurde der Kandidat des höheren Schulamts Erich Meiselbach der Anstalt zur Ableistung des Probedienstes zugewiesen und übernahm vom 1. März ab zugleich

Universitäts- und
Landesbibliothek Düsseldorf

den Unterricht Steinbachs, als dieser zum Heeresdienst einberufen wurde; aber am 11. März bereits mußte Kandidat Meiselbach ebenfalls ins Heer eintreten.

Am 10. Dezember besuchte Prof. Weber mit der II. Klasse eine Aufführung der „Räuber“ im Neuen Stadttheater zu Leipzig.

Anläßlich der Siege in Polen wurde der Unterricht Sonnabend, den 19. Dezember, anordnungsgemäß ausgesetzt; dafür marschierte die gesamte Schule zur „Sorbenschanze“, wo der Direktor eine Ansprache hielt, die Chorgesänge umrahmten.

An die Stelle der herkömmlichen Weihnachtsvorfeier trat am 21. Dezember eine erweiterte Montagsandacht (Sprecher: Dr. Puff). Gleichzeitig erfolgte die Verteilung der Stipendien aus der Jubiläumsstiftung ehemaliger Realschüler und Progymnasiasten und zwar an Karl Hoffmann (Kl. III), Kurt Lippmann, Alfred Weber (IVP) und Karl Müller (Kl. VP).

Die Weihnachtsferien dauerten von Donnerstag, 24. Dezember, bis Mittwoch, 6. Januar.

Mit Neujahr 1915 wurde dem Realschullehrer Göhlert vom Königlichen Kultusministerium der Oberlehrertitel verliehen, nachdem er kurz vorher von der Universität Leipzig zum Dr. phil. promoviert worden war.

Noch vor Schulanfang, am 4. Januar, geleitete eine Fahnenabordnung von Lehrern und Schülern einen früheren Amtsgenossen, den Oberlehrer Friedrich Hermann Saupe, in Rochlitz zur letzten Ruhe, wobei Prof. Weber dem Entschlafenen im Namen der Schule herzliche Worte des Dankes und der Anerkennung widmete. Das Kollegium gedachte seiner in folgendem Nachruf:

Am Neujahrstage verschied in Rochlitz, wo er die letzten Jahre seines Ruhestandes verlebte, unser früherer Amtsgenosse

Herr Realschuloberlehrer

Friedrich Hermann Saupe,

Ritter des K. S. A.-O. I.

im 70. Lebensjahre.

Von Anfang an bis zu seinem Michaelis 1907 erfolgten Abgange hat er seine Kraft in den Dienst unserer Anstalt gestellt und besonders mathematischen und physikalischen Unterricht erteilt. So hat er, ausgerüstet mit natürlichem Lehrgeschicke und tiefem Wissen, in seiner ruhigen, zielbewußten Art eine große Schar von Schülern fürs Leben vorbereitet, die seiner mit uns in Hochachtung gedenken werden.

Grimma, im Januar 1915.

Die Lehrerschaft der Realschule mit Progymnasium.

Am 27. Januar wurde der Geburtstag Seiner Majestät des Kaisers in einem öffentlichen Schulaktus gefeiert.

1. Gemeinsamer Gesang. 2. Klavier zu 4 Händen: Tempelweihe. Fest-Ouvertüre von Kéler-Béla. (Granz, Leicht Kl. VP). 3. Deklamationen: „Deutschlands Beruf“ von Em. Geibel (Warnecke Kl. III; „Mobilmachung“ von Ludw. Thoma (Goldhan Kl. IVP.); „Das neue Reich“ von Rich. Kandt (Müller Kl. VP.). 4. Chorgesang: Lieder zum Deutschen Krieg 1914. „Bismarck, der Führer zum Sieg“ von Siemon Bräu. 5. Rede des Dr. Damm: Das Deutschtum im Ausland. 6. Chorgesang: „Für Kaiser und Reich“ von Reinhold Franke. 7. Deklamationen: „Deutscher Weltkrieg“ von Cäsar Flaischlen (Meier Kl. VIP.); „Deutsches Soldatenlied“ von Adam Beyerlein (Patzschke Kl. VIR). 8. Gemeinsamer Gesang: „Heil, Kaiser, Dir!“ Neue deutsche Nationalhymne von Karl Pätzold, Weise von Fritz Lubrich d. Ä.

Am 12. Februar erfreute uns in unserer Aula Herr Dr. ing. Ulrich mit seiner prächtigen Stimme durch den Vortrag Löwescher Balladen.

Den Konfirmandenunterricht erteilte im Winter an 29 Schüler wiederum Herr Archidiakonus Seidel.

Bei der mit der „Germania“ zu Stettin abgeschlossenen Schüler-Unfall-Versicherung waren im Berichtsjahre 127 Schüler versichert.

Universitäts- und
Landesbibliothek Düsseldorf

Oberlehrer Weller wurde auch in diesem Jahre einige wenige Male zur Ausübung des Schöffenamtes beurlaubt.

Die schriftliche Reifeprüfung wurde vom 13. bis 19. Februar, die mündliche am 22. Februar abgehalten. Zum Königlichen Kommissar war Herr Geh. Schulrat Dr. Lange vom Königlichen Kultusministerium ernannt. Alle 17 Schüler der I. Klasse nahmen an der Prüfung mit Erfolg teil; zwei waren bereits im August 1914 abgegangen (s. o.). Im Betragen erhielten alle die I; in den Wissenschaften wurde fünfmal IIa, zweimal II, dreimal IIb, zweimal IIIa und fünfmal III erteilt. Von den Abgehenden gedenken fünf die Oberrealschule zu besuchen, je vier wollen Postbeamte und Kaufleute, je einer Chemiker, Tapezierer, Bank- und Forstrentamtsbeamter werden.

Die feierliche Entlassung der Abiturienten fand Mittwoch, den 10. März, vormittags 11^{15} Uhr nach folgender Ordnung statt:

1. Allgemeiner Gesang. 2. Chorgesang: Mit dem Herrn. Ged. von Chr. Hohlfeld, komp. von J. Grobe. 3. Ansprache des Direktors. 4. Chorgesang: Befiehl du deine Wege. 5a. Abschiedsworte des Abiturienten Rudolf Gründel; b. Erwiderung des Realschülers Hans Frank (Kl. II). 6. Chorgesang: „Comitat" von Mendelssohn-Bartholdy. 7. Gebet. 8. Allgemeiner Gesang.

Für die schriftlichen Klassenprüfungen sind die Tage vom 6. März ab angesetzt.

Vom 1. März ab wird unsre Turnhalle bis auf weiteres dem Allgemeinen Turnverein zur Mitbenutzung überlassen, da die städtische Turnhalle mit Militär belegt ist.

Zum Schlusse sei noch erwähnt, daß nicht nur die Lehrer, sondern auch die Schüler sich an den Spenden zur Linderung der Kriegsnot wie für das Rote Kreuz beteiligten. Die Schüler steuerten ferner zur Metallsammlung eifrig bei und schenkten fürs hiesige Kriegslazarett eine große Anzahl von Büchern; sie halfen weiter in der Landwirtschaft aus und stählten ihren Körper unter der Leitung von Lehrern durch Ausmärsche, Kriegsspiele und andere militärische Übungen. (Vergl. die Verordnungen des Königl. Kultusministeriums.) Überdies richtete von Michaelis 1914 an Dr. Göhlert eine Kürturnstunde für die beiden Oberklassen ein, und vom Januar ab turnen alle Schüler in der Hauptpause wieder (Leiter: die Oberlehrer Weller u. Dr. Göhlert). Einige Mitglieder des Kollegiums wirkten außerdem bei der Feststellung der Mehlvorräte und bei der Ausgabe der Brotausweiskarten mit.

VIII. Öffentliche Prüfungen.

Fallen in diesem Jahre aus.

Die Zeichnungen werden vom 24. März bis zum Beginn des Unterrichts im neuen Schuljahre wieder im Zeichensaale (II. Stock) ausgestellt sein.

Freitag, den 26. März 11. Uhr:

Verteilung der Zensuren und Prämien, Versetzung, Schulschluß.

Montag, den 12. April, 8 Uhr:

Aufnahmeprüfung.

Dienstag, den 13. April, $7^1/_2$ Uhr:

Beginn des Unterrichts.

Universitäts- und
Landesbibliothek Düsseldorf

IX. Bücher-Verzeichnis.

Lehrfach.	Titel der Bücher.	Wird gebraucht in Realschule VI	V	IV	III	II	I	Progymn. VI	V	IV	Preis gebdn.
Religion.	Bibel in Lederband, revid. Ausg.	—	—	IV	III	II	I	—	—	IV	2,75
	Landesgesangbuch	VI	V	IV	III	II	I	VI	V	IV	1,65
	Goldacker-Hofmann-Kreußler, Leitfaden f. d. evangel Religionsunterricht, Ausg. B.	—	—	IV	III	II	I	—	—	—	3,00
	Berthelt, Jäkel, Petermann, Thomas, Biblische Geschichten. Bearb. von Ostermai, Ausg. B.	VI	V	IV	—	—	—	VI	V	IV	1,30
	Der religiöse Memorierstoff f. d. evangel. Schulen Sachsens	VI	V	IV	III	II	I	VI	V	IV	—,30
Deutsch.	Deutsches Lesebuch f. höh. Lehranstalten. Hrg. v. Lehrern an dem Königl. Realgymn. zu Döbeln. Teil I.	—	—	—	—	—	—	VI	—	—	2,20
	Teil II.	—	—	—	—	—	—	—	V	—	2,60
	Teil III.	—	—	—	—	—	—	—	—	IV	2,60
	Deutsches Lesebuch für Realschulen. Hrg. v. Lehrern an der I. Realschule in Leipzig Teil I	VI	V	—	—	—	—	—	—	—	2,50
	Teil II	—	—	IV	III	—	—	—	—	—	3,—
	Teil III	—	—	—	—	II	I	—	—	—	4,20
	Echtermeyer, Auswahl deutscher Gedichte	—	—	—	—	[II]	[I]	—	—	—	4,—
	Lyon, Handbuch d. deutschen Sprache f. höh. Schulen. Teil I.	VI	V	IV	III	II	I	—	—	—	2,80
	Teil II.	—	—	—	—	II	I	—	—	—	2,80
	Regeln und Wörterverzeichnis f. d. deutsche Rechtschreibung	VI	V	IV	III	II	I	VI	V	IV	—,30
	Zeichensetzung und Fremwörterverdeutschung	VI	V	IV	III	II	I	VI	V	IV	—,30
Latein.	Ellendt-Seyffert, Lat. Schulgrammatik	—	—	—	[III]	[II]	[I]	—	V	IV	2,60
	Ostermann-Müller, Lat. Übungsbuch. Ausg. A. Für Sexta	—	—	—	—	—	—	VI	—	—	1,60
	- Quinta	—	—	—	—	—	—	—	V	—	2,20
	- Quarta	—	—	—	—	—	—	—	—	IV	2,40
	- Unter- und Obertertia	—	—	—	[III]	[II]	[I]	—	—	—	2,40
	Caesars Gallischer Krieg. Bearb. von Kleist (Sammlung Müller-Jäger)	—	—	—	[III]	[II]	[I]	—	—	—	2,—
Französisch.	Gust. Ploetz, Elementarbuch, Ausg. B.	—	—	—	—	—	—	—	—	IV	2,30
	Schöpke-Scheibner-Gaßmeyer, Lehrgang der Französ. Sprache f. lateinl. höhere Lehranstalten. Teil I	VI	V	IV	—	—	—	—	—	—	3,—
	Teil II	—	—	—	III	II	I	—	—	—	4,20
	Teil III	—	—	—	III	II	I	—	—	—	2,60

Universitäts- und
Landesbibliothek Düsseldorf

Lehrfach.	Titel der Bücher.	Wird gebraucht in Realschule VI	V	IV	III	II	I	Progymn. VI	V	IV	Preis gebdn.
Englisch.	Deutschbein, prakt. Lehrgang d. engl. Spr. Ausg. D.	—	—	—	III	II	I	—	—	—	3,—
Erdkunde.	von Seydlitzsche Geographie. Ausg. für das Königr. Sachsen. Teil I	VI	—	—	—	—	—	VI	V		1,—
	Teil II	—	V	—	—	—	—	—	V	—	1,—
	Teil III	—	—	IV	—	—	—	—	—	IV	1,30
	Teil IV	—	—	—	III	—	—	—	—	—	1,30
	Teil V	—	—	—	III	—	I	—	—	—	1,30
	Teil VI	—	—	—	—	II	I	—	—	—	1,30
	Debes, Schulatlas	VI	V	IV	—	—	—	VI	V	IV	1,50
	Debes-Kirchhoff-Kropatscheck, Schulatlas	—	—	—	III	II	I	—	—	—	5,—
Geschichte.	Andrä-Groth, Erzählungen aus der deutschen Gesch. Ausg. A. Ohne Sagen	—	V	—	—	—	—	—	—	—	1,—
	Andrä, Erzählungen aus der griech. u. röm. Gesch.	—	—	—	—	—	—	VI	—		1,40
	Andrä-Endemann-Stutzer, Grundriß d. Gesch. Teil I u. II in einem Bande	—	—	IV	III	II	I	—	V	IV	3,80
Naturbeschreibung.	Pokorny-Schönichen, Tierkunde für höhere Lehranstalten	VI	V	IV	III	—	—	VI	V	IV	4,—
	Schmeil, Leitfaden der Botanik	—	V	IV	III	—	—	—	V	IV	3,60
	Wagner, Lehrbuch der Geologie und Mineralogie für höh. Schulen (kl. Ausg.)	—	—	—	—	II	I	—	—	—	2,40
Physik.	Sumpf, Grundriß der Physik. Neue Ausgabe B.	—	—	—	—	II	I	—	—	—	2,70
Chemie.	Arendt-Doermer, Grundzüge der Chemie und Mineralogie. Neueste Auflage	—	—	—	—	II	I	—	—	—	4,80
Mathematik.	Kambly-Roeder, Planimetrie. Ausg. B.	—	—	—	III	II	I	—	—	—	2,50
	Bardey-Hartenstein, Arithmetische Aufgaben für Realschulen. Neueste Auflage	—	—	—	III	II	I	—	—	—	2,40
	Hartenstein, Fünfstellige logarithmische und trigonometrische Tafeln	—	—	—	—	—	[I]	—	—	—	1,—
Rechnen.	Löwe-Unger-Richter, Praktisches Rechnen. Heft I.	VI	V	—	—	—	—	VI	V	—	1,25
	Heft II	—	—	IV	III	—	—	—	—	IV	1,25
	Heft III.	—	—	—	—	II	I	—	—	—	1,25
Singen.	Rich. Müller, Liederbuch f. höh. Schulen	VI	V	IV	—	—	—	VI	V	IV	1,30
	Friedenberg u. Pöhler, Liedersammlung f. Realschulen. Teil II. **Nur für Chorsänger.**	—	—	—	—	—	—	—	—	—	1,80
Stenographie.	Ahnert, Lehrgang der Gabelsbergerschen Stenographie	—	—	[IV]	III	II	—	—	—	—	1,30

Universitäts- und
Landesbibliothek Düsseldorf

Lehrfach.	T	Wird gebraucht in Realschule V	IV	III	II	I	Progymn. VI	V	IV	Preis gebdn.
Englisch.	Deutschbein, Ausg. D	—	—	III	II	I	—	—	—	3,—
Erdkunde.	von Seydlitz: Königr.	—	—	—	—	—	VI	V		1,—
		V	—	—	—	—	—	V	—	1,—
		—	IV	—	—	—	—	—	IV	1,30
		—	—	III	—	—	—	—	—	1,30
		—	—	III	—	I	—	—	—	1,30
		—	—	—	II	I	—	—	—	1,30
	Debes, Schul	V	IV	—	—	—	VI	V	IV	1,50
	Debes-Kirchl	—	—	III	II	I	—	—	—	5,—
Geschichte.	Andrä-Groth, Gesch.	V	—	—	—	—	—	—	—	1,—
	Andrä, Erzä Gesch.	—	—	—	—	—	VI	—		1,40
	Andrä-Ender Teil I u	—	IV	III	II	I	—	V	IV	3,80
Natur-beschreibung.	Pokorny-Sch Lehrans	V	IV	III	—	—	VI	V	IV	4,—
	Schmeil, Lei	V	IV	III	—	—	—	V	IV	3,60
	Wagner, Le logie fü	—	—	—	II	I	—	—	—	2,40
Physik.	Sumpf, Gru gabe B.	—	—	—	II	I	—	—	—	2,70
Chemie.	Arendt-Doer Mineral	—	—	—	II	I	—	—	—	4,80
Mathematik.	Kambly-Roe	—	—	III	II	I	—	—	—	2,50
	Bardey-Hart für Rea	—	—	III	II	I	—	—	—	2,40
	Hartenstein, trigono	—	—	—	—	[I]	—	—	—	1,—
Rechnen.	Löwe-Unger Heft I.	V	—	—	—	—	VI	V	—	1,25
	Heft II	—	IV	III	—	—	—	—	IV	1,25
	Heft II	—	—	—	II	I	—	—	—	1,25
Singen.	Rich. Müller	V	IV	—	—	—	VI	V	IV	1,30
	Friedenberg schuler	—	—	—	—	—	—	—	—	1,80
Stenographie.	Ahnert, Leh Stenog	—	[IV]	III	II	—	—	—	—	1,30

Universitäts- und
Landesbibliothek Düsseldorf