Realschule mit Progymnasium
zu Grimma.

Jahresbericht

über

das Schuljahr von Ostern 1889 bis Ostern 1890,

erstattet

durch

Dr. A. Scholtze,
Direktor.

REALGYMNASIUM DÜSSELDORF BIBLIOTHEK

Grimma.
Druck von Frdr. Bode.
1890.

1890. Progr. Nr. 557.

99r
11
(1890)

506, 13.

Universitäts- und
Landesbibliothek Düsseldorf

UNIVERSITÄTS- UND LANDESBIBLIOTHEK DÜSSELDORF

Universitäts- und
Landesbibliothek Düsseldorf

I. Statistische Übersichten.

1. Mitglieder der Realschulkommission.

Bürgermeister Lobeck.
Stadtrat Rechtsanwalt Mey.
Rektor Prof. Dr. Schnelle.
Realschuldirektor Dr. ph. Scholtze.

2. Lehrerkollegium.

Direktor Dr. ph. Christian Achmed Scholtze.
Oberlehrer Franz Bernhard Brandt.
Oberlehrer Friedrich Louis Berthold.
Oberlehrer Friedrich Hermann Saupe.
Oberlehrer Friedrich Wilhelm Zander.
Oberlehrer Friedrich Hermann Agsten.
Oberlehrer Friedrich Ernst Winkler.
Oberlehrer Karl Max Kümmel.
Oberlehrer Karl Moritz Classen.
Wissenschaftlicher Hilfslehrer cand. theol. Oskar Alfred Jost.
Ständiger Fachlehrer Franz Hermann Rudorf.

Universitäts- und
Landesbibliothek Düsseldorf

3. Schüler-Cötus.

a. Schülerverzeichnis.

* bedeutet Aufnahme zu Ostern, ** Aufnahme während des Schuljahres, o Abgang während des Schuljahres.

Fortl. Nr.	Klassenplatz im Januar 1890.	Name des Schülers.	Geburtsjahr und -tag.	Geburtsort. (Wohnort der Eltern.)	Stand des Vaters.
		A. Realschule.			
		Klasse I.			
1	5	Beyrich, Max	1872, 5. Dez.	Wermsdorf (Grimma)	Produktenhändler.
2	14	Fischer, Richard	1873, 23. Mai	Hohnstädt	Inspektor.
3	15	Forkel, Paul	1872, 15. Mai	Lengenfeld (Grimma)	Oberamtsrichter.
4	10	Glaser, Max	1873, 6. Apr.	Leipzig	Steindruckereibesitzer.
5	12	*Kleemann, Karl	1872, 6. Juli	Nordhausen (Plagwitz-Leipzig)	†Privatmann.
6	6	Leonhardt, Otto	1875, 5. Apr.	Grimma	Lohgerbermeister.
7	7	Platzmann, Max	1872, 25. Juni	Hohnstädt	Rittergutsbesitzer.
8	8	Platzmann, Walther	1871, 5. Juli		
9	13	Reuther, Max	1872, 14. Aug.	Böhlen b. Leisnig (Beucha)	Kirchschullehrer.
10	4	Schuster, Johannes	1873, 12. Nov.	Leipzig (Grimma)	†Privatmann.
11	9	Stark, Arthur	1873, 21. April	Tautenburg b. Dornburg a. S. (Grimma)	†Pfarrer.
12	2	Stein, Arthur	1873, 7. März	Kuckeland	Gutsbesitzer.
13	3	Vorholz, Max	1874, 27. Juli	Grimma	Buchbindermeister.
14	11	Werner, Ernst	1872, 10. Okt.	Wurzen (Grimma)	†Gasanstaltsdirektor.
15	1	Werner, Rudolf	1874, 14. April	Grimma	Eisenhändler.
		Klasse II.			
16	1	°d'Alinge, Paul	1871, 16. Sept.	Reichenbach i. V. (Copitz b. Pirna)	†Hauptsteueramtsrendant.
17	9	Böhme, Emil	1876, 15. März	Grimma	Hutmacher.
18	14	Dienst, Johannes	1874, 16. Mai	Leipzig-Gohlis	Fabrikant.
19	7	Haferkorn, Karl	1874, 9. April	Grimma	Oberlehrer an d. Bürgerschule.
20	16	Kabitzsch, Victor	1874, 13. Aug.	Altenhain	Rittergutsbesitzer.
21	11	Lindner, Kurt	1875, 28. Febr.	Brandis	Kaufmann.
22	12	Nollau, Arndt	1875, 18. Nov.	Gohris (Ostrau)	Getreidehändler.
23	13	Röder, Oskar	1876, 17. Juni	Geringswalde (Grimma)	† prakt. Arzt.
24	2	Rösch, Paul	1874, 25. Febr.	Lausigk	Holzhändler.
25	15	Schmidt, Martin	1874, 10. Nov.	Grimma	Fabrikant.
26	8	Schroth, Georg	1874, 10. Juli	Grechwitz	Gutsbesitzer.
27	3	Schumann, Paul	1876, 25. Mai	Grimma (Groitzsch)	†Klempnermeister.
28	17	Seidel, Erich	1875, 15. Nov.	Nerchau (Grimma)	†Apotheker.
29	4	Seifert, Bruno	1876, 3. März	Grimma	Produktenhändler.
30	5	Stark, Max	1872, 12. Nov.	Schleinitz b. Osterfeld	Rittergutsbesitzer.
31	6	Striegler, Johannes	1875, 28. Aug.	Mügeln	Bäckermeister.
32	10	Töpfer, Ottokar	1876, 4. Febr.	Dresden (Kötteritzsch)	Pflegevater: Rittergutsbes. Solbrig.

Universitäts- und
Landesbibliothek Düsseldorf

Fortl. Nr.	Klassenplatz im Januar 1890.	Name des Schülers.	Geburtsjahr und -tag.	Geburtsort. (Wohnort der Eltern.)	Stand des Vaters.
		Klasse III.			
33	20	Bachmann, Oskar	1876, 29. Febr.	Rötha	†Kaufmann.
34	21	Bargmann, Otto	1876, 13. Nov.	Grimma	Dekorationsmaler.
35	8	Beaumont, Otto	1876, 4. Aug.	Chemnitz (Grimma)	†Kaufmann.
36	17	Beyer, Kurt	1876, 29. Aug.	Grimma	Regimentszahlmeister.
37	16	Böttcher, Paul	1875, 27. Nov.	Gablenz b. Chemnitz (Colditz)	Fabrikant.
38	13	Crome, Julius	1875, 5. Juli	Blochwitz b. Grossenhain (Wäldgen b. Wurzen)	Rittergutsbesitzer.
39	4	Dürrschmidt, Paul	1876, 23. März	Markneukirchen	Saitenfabrikant.
40	23	Eckardt, Otto	1875, 30. Dez.	Grimma	Gastwirt.
41	10	Gneist, Max	1873, 8. Okt.	Raschwitz b. Leipzig (Lampertswalde bei Dahlen)	Rittergutspachter.
42	3	Grieshammer, Fritz	1875, 16. Mai	Neukirchen b. Wilsdruff (Schandau)	Pfarrer.
43	14	Handtrag, Otto	1875, 14. Sept.	Grimma	Schuhmachermeister.
44	5	Mierisch, Arthur	1874, 7. Aug.	Grumbach b. Hainichen (Grossbothen)	Bahnmeister.
45	19	Nöther, Friedrich	1875, 18. Aug.	Grimma	Drechslermeister.
46	7	Pfütze, Arno	1875, 17. Sept.	Grottewitz	Gutsbesitzer.
47	15	Pöschel, Karl	1875, 27. Mai	Grossböhla	Maurer.
48	12	Reuter, Fritz	1872, 30. Mai	Kaufungen (Wolkenburg)	Rittergutspachter.
49	9	Sachs, Kurt	1875, 7. Nov.	Söllingen in Braunschweig	Maschinenmeister.
50	2	Schiffel, Paul	1876, 23. Aug.	Grimma	Stahlwarenhändler.
51	6	*Schmidt, Franz	1875, 21. Juli	Leipzig	Eisenbaufabrikbesitzer.
52	1	*Schubotz, Hermann	1873, 8. Juni	Mochau b. Wittenberg (Wittenberg)	Amtsvorsteher.
53	11	Schulze, Felix	1874, 7. Okt.	Naunhof	Pfarrer
54	22	Teuchert, Bruno	1875, 16. Juli	Lausigk	Zimmermeister.
55	18	Winkler, Georg	1875, 26. Juli	Kaditzsch	Gutsbesitzer.
		Klasse IV.			
56	24	Baumann, Leopold	1876, 14. April	Pirna (Grimma)	Rendant.
57	27	*Berger, Max	1876, 20. Okt.	Mutzschen	Kaufmann.
58	17	Beyrich, Bruno	1876, 20. Sept.	Hohnstädt	Windmühlenbesitzer.
59	15	Braunroth, Paul	1876, 19. Jan.	Berlin (Grimma)	Bahnhofsrestaurateur.
60	3	*Bühring, Kurt	1875, 5. Aug.	Leipzig	†Kaufmann
61	13	*Bühring, Rudolf	1876, 11. Sept.		
62	5	*Büller, William	1876, 26. Sept.	Bernburg (Berlin)	Theaterregisseur
63	29	Fuss, Max	1875, 23. Juni	Beyersdorf	Vorwerksbesitzer.
64	6	Haferkorn, Felix	1877, 10. Jan.	Altenburg (Düben)	Mühlenbesitzer
65	9	Hentschel, Otto	1877, 26. Aug.	Grimma	Baumeister.
66	19	Höhne, Otto	1875, 8. Juli	Grimma	Sattlermeister.
67	10	Kliemann, Arthur	1876, 6. Febr.	Bröhsen	Kohlenwerksbesitzer.
68	18	Krasselt, Max	1875, 9. Okt.	Grossbardau	Gutsbesitzer.
69	32	Krell, August	1876, 3. Jan.	Grimma	Restaurateur.
70	20	Kresse, Arwed	1878, 7. Febr.	Weissbach b. Königsbrück	Ökonomieinspektor.
71	28	Kührt, Paul	1876, 13. Juni	Grimma	Gastwirt.

Universitäts- und
Landesbibliothek Düsseldorf

Fortl. Nr.	Klassenplatz im Januar 1890.	Name des Schülers.	Geburtsjahr und -tag.	Geburtsort. (Wohnort der Eltern.)	Stand des Vaters.
72	4	Kundt, Max	1878, 10. Jan.	Grimma,	Bäckermeister.
73	26	Kunze, Paul	1876, 21. Mai	Einsiedel b. Chemnitz (Grimma)	Bahnhofsaufseher.
74	25	Neuberg, Kurt	1877, 3. Juli	Grimma	Kupferschmiedereibes.
75	23	Nollau, Ernst	1877, 28. April	Gohris (Ostrau)	Getreidehändler.
76	22	*Schladebach, Richard	1876, 28. Nov.	Wurzen	†Stadtgutsbesitzer
77	31	Schneider, Kurt	1877, 5. März	Grimma	Bahnhofsrestaurateur.
78	2	Schroth, Paul	1875, 7. Juni	Ragewitz	Gutsbesitzer.
79	14	Schumann, Willy	1876, 26. März	Döhlen b. Markranstädt	Gutsbesitzer.
80	16	Spenke, Paul	1876, 8. Febr.	Gerichshain (Haubitz)	Rittergutspachter.
81	8	Steinbach, Ewald	1878, 17. Mai	Mittweida (Grimma)	Produktenhändler.
82	30	*Thierbach, Otto	1876, 30. Sept.	Mutzschen	Sattlermeister.
83	12	Uhlemann, Hans	1878, 13. Juli	Trebsen (Wednig)	Gutsbesitzer.
84	1	*Uhlemann, Max	1875, 25. März	Wermsdorf	Fleischermeister.
85	21	Ulbricht, Paul	1875, 21. Okt.	Rüssen b. Pegau (Baalsdorf)	Kirchschullehrer.
86	11	**Vogt, Konstantin	1874, 17. Aug.	Kriebstein	Prokurist.
87	—	°Winkler, Karl	1874, 21. Sept.	Berthelsdorf b. Stolpen (Bernbruch)	Rittergutsbesitzer.
88	7	Würgau, Kurt	1877, 17. Okt.	Grimma	Stadtgutsbesitzer.
		Klasse V.			
89	9	Böttcher, Alfred	1877, 2. Dez.	Gablenz b. Chemnitz (Colditz)	Fabrikbesitzer.
90	23	Eger, Bernhard	1878, 9. Okt.	Grimma	Kurzwarenhändler.
91	18	Fischer, Paul	1878, 31. Juli	Hohnstädt	Ökonomieinspektor.
92	20	Freygang, Julius	1877, 17. Nov.	Grimma	Materialwarenhändler.
93	3	*George, Robert	1876, 30. Nov.	Grossböhla	†Gutsbesitzer.
94	21	*Heinrich, Fritz	1875, 27. Nov.	Leipzig	Posthalter.
95	4	Hempel, Walther	1878, 9. Okt.	Geithain (Grimma)	Oberrossarzt.
96	13	Hentschel, Georg	1876, 28. Dez.	Grimma	Maschinenfabrikant.
97	17	*Hesse, Franz	1877, 1. Okt.	Wurzen	Fleischermeister.
98	29	Hofmann, Max	1878, 13. Nov.	Grimma	†Tischlermeister.
99	11	Kliemann, Oswin	1876, 30. Juni	Schkortitz	Gutsbesitzer.
100	28	**Kühn, Eugen	1878, 17. Febr.	Leipzig	Kaufmann.
101	2	Lindner, Paul	1876, 15. Juli	Brandis	Kaufmann.
102	—	°Rebner, Arno	1875, 19. Juli	Kleinbardau (Grimma)	Privatmann.
103	8	Riedrich, Camillo	1878, 20. Okt.	Grimma	Mutter: Schnittwarenhdl.
104	25	Ronneberger, Arthur	1878, 25. März	Grimma	Wachtmeister.
105	12	*Rösch, Otto	1878, 28. Mai	Lausigk	Holzhändler.
106	10	*Schindler, Emil	1876, 1. Jan.	Brandis (Colditz)	Getreidehändler.
107	16	Schmidt, Johannes	1877, 2. Sept.	Grimma	Fabrikant.
108	27	Schmidt, Kurt	1879, 30. März	Grimma	Ziegeleibesitzer.
109	19	*Schönherr, Otto	1878, 11. Febr.	Döbeln (Grimma)	Kaufmann.
110	24	Schulze, Oskar	1877, 7. Juni	Grossbothen	†Bahnhofsrestaurateur.
111	15	Semmig, Arno	1877, 23. Dez.	Würschwitz	Gutsbesitzer.
112	22	Springsguth, Max	1876, 27. Nov.	Wermsdorf (Grossbothen)	Pferdehändler.
113	14	Striegler, Kurt	1879, 7. März	Grimma	Exped. a. d. Amtshptmsch.
114	1	*Weber, Ewald	1876, 9. Juli	Naundorf b. Grimma	Gutsbesitzer.
115	5	*Weber, Oswald	1877, 16. Mai	Neichen b. Trebsen	Gutsbesitzer.

Universitäts- und
Landesbibliothek Düsseldorf

Fortl. Nr.	Klassenplatz im Januar 1890.	Name des Schülers.	Geburtsjahr und -tag.	Geburtsort. (Wohnort der Eltern.)	Stand des Vaters.
116	6	Winkler, Otto	1877, 20. Aug.	Mutzschen	Kaufmann.
117	7	Zenker, Otto	1878, 23. Dez.	Grimma	Tapezier.
118	26	Ziegner, Alfred	1878, 8. Febr.	Lausigk (Grimma)	Bäckermeister.
		Klasse VI.			
119	4	*Dietrich, Otto	1878, 18. Okt.	Böhlitz b. Mutzschen	Gutsbesitzer.
120	12	Eckardt, Fritz	1878, 16. Okt.	Grimma	Gastwirt.
121	1	*Ehbock, Hermann	1876, 4. Dez.	Grossböhla	Gutsbesitzer.
122	3	*Günther, Paul	1879, 7. Mai	Golzern	Obermüller.
123	16	**Hädicke, Arthur	1878, 8. Febr.	Harsdorf b. Oppin (Kleinbardau)	Gutsbesitzer
124	6	*Handtrag, Emil	1878, 4. Juli	Grimma	Schuhmachermeister.
125	13	*Heine, Arnold	1880, 18. Jan.	Leipzig (Grimma)	Privatmann.
126	9	*Hessel, Georg	1878, 9. April	Nerchau (Aussig)	Fabrikant.
127	8	*Irrgang, Richard	1879, 27. Juli	Mulda (Grimma)	Buchhalter.
128	11	*Kümmelmann, Hugo	1879, 26. Sept.	Grimma	Kaufmann.
129	7	Kunde, Kurt	1878, 21. Aug.	Grimma	Goldarbeiter.
130	—	*°Lichtenstein, Kurt	1879, 29. Sept.	Delitzsch (Grimma)	Rentier
131	10	Puttrich, Walther	1879, 26. Febr.	Seyde b. Hermsdorf (Zöblitz)	Königl. Unterförster.
132	15	*Remler, Guido	1879, 20. Juni	Fuchshain	Gutsbesitzer.
133	—	*°Richter, Fritz	1879, 30. April	Döben (Golzern)	Monteur.
134	2	*Schreiber, Guido	1878, 4. Dez.	Wurzen (Grossbothen)	Bahnhofsinspektor.
135	5	*Weber, Arthur	1879, 7. Mai	Neichen b. Trebsen	Gutsbesitzer.
136	14	Wilhelm, Paul	1876, 25. Nov.	Grossbothen	Gutsbesitzer.
		B. Progymnasium.			
		Quarta.			
137	22	Becker, Reinhold	1876, 23. Nov.	Geithain	prakt. Arzt.
138	1	Blietz, Alfred	1876, 15. Febr.	Plauen i. V. (Bocka b. Frohburg)	Kirchschullehrer.
139	17	*Blume, Kurt	1875, 20. Juli	Pegau	Dachdecker.
140	12	*Braun, Johannes	1875, 15. Juni	Hamburg-Eppendorf (Grimma)	†Kaufmann.
141	16	Enke, Kurt	1876, 17. Febr.	Leipzig	†Restaurateur.
142	21	*Eyfrig, Rudolf	1877, 7. März	Eibenstock (Döbeln)	Stadtrat.
143	26	*Fraustadt, Albert	1876, 26. Jan.	Dahlen	Pfarrer.
144	29	*Fraustadt, Ludwig	1877, 28. Juni	Dahlen	Pfarrer.
145	15	Gleisberg, Gottfried	1877, 14. Aug.	Leipzig (Grimma)	Mühlenbesitzer.
146	6	*Graf, Felix	1875, 12. Mai	Groitzsch	Kaufmann
147	3	*Gruber, Clemens	1875, 25. Dez.	Werdau	Bürgerschullehrer.
148	27	*Hänchen, Max	1874, 21. Nov.	Oberstützengrün (Königswalde b. Annaberg)	Oberförster.
149	31	Heine, Walther	1878, 6. März	Leipzig (Grimma)	Privatmann.
150	23	*Herrmann, Walther	1876, 5. Juni	Leipzig	Kaufmann.
151	11	Heydenreich, Walther	1877, 18. Mai	Leipzig	† Droguenhändler.
152	2	Kerstan, Theodor	1876, 29. Juni	Annaberg (Dresden)	Oberzollrat.
153	30	*Kleemann, Emil	1876, 10. Aug.	Waldenburg	Seminaroberlehrer.

Universitäts- und
Landesbibliothek Düsseldorf

Fortl. Nr.	Klassenplatz im Januar 1890.	Name des Schülers.	Geburtsjahr und -tag.	Geburtsort. (Wohnort der Eltern.)	Stand des Vaters.
154	8	Krause, Arno	1876, 20. Aug.	Elbisbach (Flemmingen b. Hartha)	Gutsbesitzer.
155	13	*Meusel, Georg	1876, 31. Aug.	Wechselburg (Zschoppach)	Pfarrer.
156	14	*Müller, Wilhelm	1875, 11. März	Schöneck	Tischlermeister.
157	18	**Paulus, David	1876, 3. Jan.	Markneukirchen	Fabrikant.
158	20	Püschel, Paul	1876, 18. Okt.	Grimma	Seminaroberlehrer.
159	7	Reinmuth, Martin	1876, 7. Febr.	Niederhasslau (Grimma)	Seminarlehrer.
160	5	Rossbach, Johannes	1876, 6. Febr.	Rittersgrün (Zschirla b. Colditz)	Pfarrer.
161	25	Scholle, Arno	1876, 20. März	Althen (Wurzen)	†Gutsbesitzer.
162	32	Schroth, Johannes	1876, 22. Dez.	Grechwitz	Gutsbesitzer.
163	4	*Schob, Franz	1877, 15. Jan.	Meerane (Oberwiera b. Waldenburg)	Pfarrer.
164	33	Schulze, Max	1876, 22. Okt.	Zelle b. Aue (Werdau)	Bahnhofsinspektor.
165	9	Täschner, Heinrich	1876, 5. Febr.	Arnoldsgrün (Steinbach b. Lausigk)	Pfarrer.
166	28	*Taubert, Georg	1876, 24. Mai	Oschatz (Taucha)	Amtsrichter.
167	24	*Taubert, Karl	1877, 15. Okt.	Dippoldiswalde (Taucha)	
168	19	Uhlemann, Alwin	1875, 28. Aug.	Bautzen (Grimma)	Amtsstrassenmeister.
169	10	*Wetzig, Reinhold	1875, 4. Okt.	Waldheim	Oberlehrer a. d. Bürgerschule.
		Quinta.			
170	24	Ahnert, Oswald	1877, 6. Aug.	Zwenkau	Bürgermeister.
171	12	*Barth, Otto	1878, 30. März	Lindhardt b. Naunhof	Dr. med. u. prakt. Arzt.
172	23	Becker, Ernst	1878, 10. März	Geithain	prakt. Arzt.
173	15	Beyer, Georg	1878, 8. Nov.	Grimma	Regimentszahlmeister.
174	7	Clarus, Heinrich	1878, 26. Dez.	Grimma	Dr. med. u. prakt. Arzt.
175	2	*Dietze, Richard	1877, 5. Nov.	Lausigk	Kaufmann.
176	26	Döhler, Johannes	1878, 23. Juni	Zschoppach (Grimma)	†Pfarrer.
177	20	Fritsch, Hermann	1876, 30. Sept.	Pegau (Grimma)	†Schuldirektor.
178	10	Groschupf, Eugen	1877, 9. Jan.	Geyer	Kaufmann.
179	13	Grosse, Arthur	1877, 16. Nov.	Grimma	Kanzleisekretär
180	14	**Härtwig, Ernst	1877, 12. Okt.	Meissen (Oschatz)	Bürgermeister.
181	16	*Hagemann, Paul	1878, 27. Mai	Geithain	Kalkwerkbesitzer.
182	3	Hempel, Hugo	1877, 15. Nov.	Zschoppach	Gutsbesitzer.
183	8	Kaden, Walther	1878, 20. Jan.	Mügeln b. Oschatz	Schuldirektor.
184	11	Kindt, Rudolf	1878, 17. März	Grimma	Dr. med. und Bezirksarzt.
185	1	Klein, Kurt	1876, 2. Juni	Leipzig (Penig)	†Apotheker.
186	5	*Krüger, Johannes	1876, 31. Dez.	Pegau	Kaufmann.
187	22	**Kunze, Johannes	1876, 7. Sept.	Chemnitz (Thum)	Schuldirektor.
188	18	*Scholze, Arwed	1877, 19. April	Ehrenfriedersdorf	Kaufmann.
189	6	Schulze, Horst	1876, 5. Okt.	Naunhof	Pfarrer.
190	19	Schulze, Johannes	1878, 16. Juni	Grimma	Seminaroberlehrer.
191	25	Uhlich, Rudolf	1878, 22. Nov.	Grimma	Prof. a. d. Landesschule.
192	17	*Wagner, Gotthelf	1877, 25. Juni	Marienberg	Kaufmann.
193	9	Wappler, Otto	1878, 6. Febr.	Golzern	Mühlenbesitzer.
194	21	*Wendler, Arnold	1876, 15. April	Leipzig	†Dr. iur. u. Rechtsanwalt.
195	4	Winkler, Johannes	1879, 24. Juni	Grimma	Realschuloberlehrer.

Universitäts- und
Landesbibliothek Düsseldorf

Fortl. Nr.	Klassenplatz im Januar 1890.	Name des Schülers.	Geburtsjahr und -tag.	Geburtsort. (Wohnort der Eltern.)	Stand des Vaters.
		Sexta.			
196	15	**Beyrich, Herbert	1878, 28. Dez.	Leipzig	Privatmann.
197	1	**Fritsche, Otto	1878, 28. Aug.	Flössberg b. Borna	Rittergutspachter.
198	13	*Frohberg, Martin	1879, 22. Aug.	Grimma	Brauereibesitzer.
199	10	*Hoffmann, Alexander	1878, 28. Aug.	Grimma	Vermessungsingenieur.
200	7	*Koch, Franz	1879, 23. März	Grimma	Buchbindermeister.
201	2	*Ludwig-Wolf, Leo	1878, 13. Mai	Leipzig	Stadtrat.
202	14	*Merz, Walther	1879, 4. Jan.	Plauen i. V. (Glauchau)	Amtshauptmann.
203	6	*Nietzold, Johannes	1879, 13. Febr.	Grimma	Schuldirektor.
204	11	*Nollau, Max	1879, 8. Juni	Gohris (Ostrau)	Getreidehändler.
205	5	**Oehmichen, Alexander	1878, 2. Nov.	Greusnig b. Döbeln (Flössberg b. Borna)	Rittergutspachter.
206	3	*Püschel, Arthur	1878, 18. Sept.	Grimma	Seminaroberlehrer.
207	4	*Scheerer, Konrad	1877, 3. Febr.	Göritzhain	Fabrikbesitzer.
208	16	*Schmidt, Rudolf	1879, 23. Sept.	Antonsthal b. Bermsgrün (Schlaisdorf b. Lunzenau)	Fabrikbesitzer.
209	9	*Schneider, Karl	1879, 2. Sept.	Mackay, Queensland	Gefängnisdirektor.
210	8	*Schröder, Fritz	1880, 21. Febr.	Leipzig (Grimma)	Fabrikant.
211	12	*Zander, Fritz	1879, 1. Dez.	Schweidnitz (Grimma)	Hauptsteueramtsrendant.

b. Übersicht des Schülerbestandes.

Bestand am Ende des Schuljahres 1888/89	191
Ostern 1889 abgegangen (wovon 13 mit Reifezeugnis)	56
Bestand vor der Aufnahmeprüfung	135
Ostern 1889 aufgenommen	67
Im Laufe des Schuljahres aufgenommen	9
Bestand	211
Im Laufe des Schuljahres abgegangen	5
Gegenwärtiger Bestand	206

c. Abgegangene Schüler.

Gegen Ende des Schuljahres 1888/89 schieden aus der Schule:

Aus Klasse I: Arthur Beyer, Albert Donalies, Kurt Fleck, Max Hessel, Paul Heyde, Alfred Leonhardt, Otto Nollau, Edmund Pfalz, Willy Riedel, Wilhelm Sachs, Wilhelm Stiehl, Friedrich Werner, Georg Wetzig nach bestandener Reifeprüfung (vgl. die vorjährigen Schulnachrichten S. 21); Richard Schmidt (wird Postgehilfe).

Aus Klasse II: Paul Canitz und Friedrich Heyde gehen auf die Handelsschule zu Leipzig, Ernst Papsdorf zur Gastwirtschaft, Max Schreyer zur Landwirtschaft.

Universitäts- und
Landesbibliothek Düsseldorf

Aus Klasse III: Kurt Pfaffendorf wird Maurer, Martin Striegler wird Bäcker, Erwin Probsthain besucht das Seminar zu Grimma.

Aus Klasse IVR.: Walther Bräter besucht das Seminar zu Grimma, Paul Lange das zu Borna; Emil Böttger und Hugo Dähne gehen zur Landwirtschaft; Max Braunroth, Richard Döring, Johannes Janke zur Kaufmannschaft; Albert Schubert (dim.) wird Färber.

Aus Klasse IVP.: Johannes Barthel, Arno Braun, Johannes Höhne, Johannes Köhler, Otto Kötz, Walther Lange, Johannes Roll, Arno Viermetz, Ernst Weissenborn, Felix Winter, Otto Wolf, Walther Woost und Hans Worm gehen auf die Fürstenschule zu Grimma; Walther Demuth und Kurt Kispert auf das Königl. Gymnasium zu Leipzig, Paul Heinzmann auf das Gymnasium zu Chemnitz, Kurt Paul auf das Gymnasium zu Altenburg, Bernhard Müller auf das Realgymnasium zu Leipzig, Theodor Schmidt auf das Realgymnasium zu Annaberg, Richard Heft auf die Landwirtschaftschule zu Döbeln.

Aus Klasse VR.: Willy Herrfurth wird Zimmermann, Martin Thiele wird Müller.

Aus Klasse VP.: Richard Pfeiffer geht auf das Gymnasium zu Freiberg, Johannes Piltz wird Schlosser.

Aus Klasse VIR.: Friedrich Meyer geht zur Volksschule zurück, Gustav Bindig besucht eine Schule in Bautzen, Alfred Wolf stirbt am 5. April.

Im Laufe des Schuljahres gingen ab:

Aus Klasse II: Paul d'Alinge tritt in den Bahndienst.

Aus Klasse IVR.: Karl Winkler wird Landwirt.

Aus Klasse VR.: Arno Rebner geht zur Volksschule zurück.

Aus Klasse VIR.: Kurt Lichtenstein und Fritz Richter gehen zur Volksschule zurück.

II. Erwerbungen.

1. Inventar.

Angeschafft wurden: 16 zweisitzige Bänke, 2 Katheder, ein Schrank für physikalische Apparate, ein Regal.

2. Schulbibliothek.

Geschenkt wurden:

Von dem Königl. Ministerium des Kultus und öffentlichen Unterrichts: Heckert, Leucochloridium Paradoxum. (Doctor-Dissert.) — Hübschmann, die Ringfunktionen. (Doctor-Dissert.)

Von der Handels- und Gewerbekammer zu Dresden: Bericht 1888. 2 Tle. — Einige Ergebnisse der deutschen Gewerbezählung vom 5. Juni 1882.

Von der Direktion des Königl. Sächs. meteorologischen Institutes in Chemnitz: Deutsches meteorologisches Jahrbuch für 1887. Beobachtungs-System des Königreichs Sachsen.

Von der Gehe-Stiftung zu Dresden: Katalog der Bibliothek der Gehe-Stiftung zu Dresden. Abteilung D. Volkswirtschaft.

Von der naturforschenden Gesellschaft zu Leipzig: Statuten. — Aufforderung zur gemeinsamen naturwissenschaftlichen Erforschung der Heimat.

Universitäts- und
Landesbibliothek Düsseldorf

Von der Direktion der öffentlichen Handelslehranstalt zu Chemnitz: Jahresbericht 1888/89.

Von den betr. Verlagshandlungen: Pädagogischer Central-Anzeiger für das deutsche Reich. Jahrg. 1889. (Eberswalde, C. Müller.) — Vogel, Geschichtstafeln für den Religionsunterricht an höheren Lehranstalten. (Berlin, H. Spamer.) — Scheindler, lateinische Schulgrammatik. (Leipzig, G. Freytag.) — Steiner u. Scheindler, lateinisches Lese- und Übungsbuch. (Leipzig, G. Freytag.) — Euling, lateinisches Vokabularium für Sexta. (Göttingen, Vandenhoeck u. Ruprecht.) — K. E. Schmidt, Vokabeln und Phrasen zu Caesars bellum Gallicum. Heft 1. (Königsberg i. Pr., Ferd. Beyer.) — C. Julii Caesaris commentarii de bello Gallico. Hsg. von J. Prammer. (Leipzig, G. Freytag.) — C. Julii Caesaris commentarii de bello civili. Ed. W. Th. Paul. (Leipzig, G. Freytag.) — M. Tullii Ciceronis pro L. Murena, pro P. Sulla, pro A. Licinio Archia orationes. Ed. H. Nohl. (Leipzig, G. Freytag.) — Sophokles' Antigone. Hsg. von Fr. Schubert. (Leipzig, G. Freytag.) — Voigt, Aufgaben zur Einübung der Lehre von den Satzzeichen. (Dresden, A. Huhle.) — Magnin u. Dillmann, praktischer Lehrgang zur Erlernung der französischen Sprache. Abt. I. Wiesbaden, M. Bischkopff.) — Mohrbutter, die Hauptsachen aus der französischen Grammatik und Synonymik. (Oldenburg u. Leipzig, A. Schwartz.) — Otto-Runge, kleine englische Sprachlehre. (Heidelberg, Jul. Groos.) — Wilke, Einführung in die englische Sprache. (Leipzig, C. Reissner.) — Abicht, griechische Geschichte. (Heidelberg, C. Winter.) — Abicht, römische Geschichte. (Heidelberg, C. Winter.) — Simon, Grundzüge der Mythologie der Griechen und Römer. (Schmalkalden, F. Wilisch.) — Ein teures Vermächtnis unsers grossen Kaisers. Mit Vorwort von Dr. Rogge. (Leipzig, Jacobsen u. Peip.) — Lungwitz u. Schröter, Landeskunde des Königreichs Sachsen. (Breslau, F. Hirt.) — Kunath, kurze Geschichte unserer vaterländischen Fürsten aus dem Hause Wettin. (Dresden, A. Huhle.) — Regenten-Tafel des Königl. Hauses Sachsen. (Leipzig, Giesecke u. Devrient.) — Gedenkblatt zur Erinnerung an die 800jährige Herrscherfeier des Hauses Wettin. (Leipzig, Giesecke u. Devrient.) — O. Schmidt, Sachsen unter den Wettinern. Ein Festbeitrag. (Borna, Rob. Noske.) — Wettiner Balladen und Lieder. Hsg. von O. Lyon. (Leipzig, B. G. Teubner.) — Der zoologische Garten. (Leipzig, J. J. Weber.) — Treutlein, Übungsbuch für den Rechenunterricht. 3 Tle. (Lahr, M. Schauenburg.) — Raydt, die Arithmetik auf dem Gymnasium. (Hannover-Linden, C. Manz.)

Angekauft wurden: Litterarisches Centralblatt. Jahrg. 1889. — Zeitung für das höhere Unterrichtswesen Deutschlands. Jahrg. 1889. — Centralorgan für die Interessen des Realschulwesens. Jahrg. 1889. — Neue Jahrbücher für Philologie und Pädagogik. Hsg. von A. Fleckeisen und H. Masius. Jahrg. 1889. — Gymnasium. Hsg. von M. Wetzel. Jahrg. 1889. — Zeitschrift für neufranzösische Sprache und Litteratur. Hsg. von D. Behrens und H. Körting. Jahrg. X. — Zeitschrift für Schulgeographie. Hsg. von A. E. Seibert. Jahrg. X. — Neues Archiv für sächsische Geschichte. Hsg. von H. Ermisch. Bd. X. — Zeitschrift für mathematischen und naturwissenschaftlichen Unterricht. Hsg. von J. C. V. Hoffmann. Jahrg. 1889. — Jahrbücher der deutschen Turnkunst. Hsg. von W. Bier. Jahrg. 1889. — Kalender und statistisches Jahrbuch f. d. Königreich Sachsen auf d. J. 1890. — Philipp, das höhere Schulwesen im Königreiche Sachsen. — Illustrierte Hausbibel. (Berlin, Fr. Pfeilstücker.) — Uhlhorn, der Kampf des Christentums mit dem Heidentum. — Augustinus' Bekenntnisse. Übers. von Dr. Merschmann. — Deutsches Wörterbuch von J. und W. Grimm.

Universitäts- und
Landesbibliothek Düsseldorf

Bd. XI. Lief. 1. Bd. XII. Lief. 3. — Macaulay, Lord Clive. Hsg. von E. Böddeker. — Allgemeine Geschichte in Einzeldarstellungen. Hsg. von W. Oncken. Lief. 157—174. — Schilling, Quellenbuch zur Geschichte der Neuzeit. Mit Übersetzungen dazu. — Kämmel-Donadini, Festschrift zur 800jährigen Jubelfeier des Hauses Wettin. — Geschichte der deutschen Kunst: III. H. Janitschek, Geschichte der deutschen Malerei. — Jahrbuch der Erfindungen. Bd. 25. — Klussmann, systematisches Verzeichnis der Programm-Abhandlungen 1876—85.

3. Schülerbibliothek.

Angekauft wurden: Oppel, Abenteuer des Kapitän Mago. — Pasig, unter dem Rautenkranz. Histor. Erzählungen. — Hähnel, bei den Fahnen des 12. Armeekorps im Feldzug 1870/71. — Das Neue Universum. Bd. X. — Johnston, Chemie des täglichen Lebens. — Lambs Shakespeare-Erzählungen. — Sonnenburg, der Goldschmied von Elbing. — Auf den Galeeren. Memoiren eines Hugenotten.

4. Bibliotheca Pauperum.

Geschenkt wurden: Von Herrn Philipp Meinhardt, Photograph in Grimma: Noack, Hilfsbuch für den evangelischen Religionsunterricht.

Bem. Aus der Bibliotheca Pauperum sollen ärmeren Schülern die nötigen Schulbücher, wenigstens teilweise, geliehen werden. Die Verteilung erfolgt durch den Direktor, an welchen sich die Schüler deshalb zu wenden haben.

5. Für den Unterricht in der Geographie und Geschichte

wurde angekauft: Hölzels geographische Charakterbilder. 1. Supplement: 2 Blatt. Mit Textbeilage. — Ad. Lehmanns kulturgeschichtliche Bilder. Serie II u. III. Mit Textbuch.

Geschenkt wurde vom Schüler Otto Barth (Kl. V P.) eine von ihm selbst hergestellte Reliefkarte der Umgegend von Grimma.

6. Für den Unterricht in den beschreibenden Naturwissenschaften

wurden geschenkt: Vom Schüler Heinrich (Kl. V R.): eine ausgestopfte Fledermaus. — Vom Schüler Neuberg (Kl. IV R.): ein Taschenkrebs. — Vom Schüler Gleisberg (Kl. IV P.): eine Pilzkoralle.

Angekauft wurden: Modell der Arbeitsbiene. — Modell des Kopfes von Carabus violaceus. — Leuckart & Nitsche, zoologische Wandtafeln 72—84. 87.

7. Für den Unterricht in der Physik

wurden angekauft: Eine Dynamo-Maschine. — Ein Kronleuchter dazu mit 5 Lampen.

8. Für den Turnunterricht

wurden in Vereinbarung mit der Direktion der Bürgerschule angeschafft: 10 eiserne Kletterstangen, ein Barren, eine verstellbare Leiter, 2 Leiterschlitten zum Tiefspringen, 2 Leitergestelle zum Auflegen der Leitern, 2 Springständer mit eisernem Kreuzfuss.

Universitäts- und
Landesbibliothek Düsseldorf

III. Übersicht des im Schuljahre 1889/90 erteilten Unterrichts.

A. Realschule.

Klasse I.

Ordinarius: Direktor.

Religion: 2 Stunden. Jost. Kirchengeschichte: Die vorreformatorischen Bewegungen. Reformationsgeschichte Deutschlands und der ausserdeutschen Länder. Orthodoxie, Pietismus; Sektenbildung; Rationalismus und Erneuerung des Glaubenslebens im 19. Jahrh. Die Entwickelung der kathol. Kirche. — Glaubenslehre: Lehre vom heiligen Geist: das Wirken des Geistes am Einzelnen und an der Kirche; Kirche und Gnadenmittel; die letzten Dinge. Ethische Fragen.

Deutsch: 4 Stunden: Direktor. Abriss der deutschen Litteratur von Martin Opitz bis zur Neuzeit mit besonderer Berücksichtigung der klassischen Periode, verbunden mit Lektüre dahin gehöriger Gedichte und Prosastücke aus dem Döbelner Lesebuch, Teil V. — Von grösseren Dichtungen wurden ganz gelesen: Goethes Hermann und Dorothea und Schillers Wallenstein, sowie die wichtigsten kulturgeschichtlichen Gedichte Schillers. — Grundzüge der Metrik und Poetik. — Mündlicher Vortrag memorierter Stücke. — Haus- und Klassenarbeiten. — Themata der deutschen Aufsätze: 1. Ein Gang durch Pompeji. (Nach Schiller.) — 2. Die Segnungen des Ackerbaues. (Nach Schillers kulturgeschichtlichen Dichtungen.) — 3. Martin Opitz und seine Bedeutung für die deutsche Litteratur. — 4. Die Stadt als Wiege der höheren menschlichen Gesittung. Nach Schiller. (Klassenprüfung Mich. 1889.) — 5. Das höchste Glück des Lebens. (Nach Schillers Siegesfest.) — 6. Frankreichs Lage beim Auftreten der Jungfrau von Orleans. — 7. Goethes Jugend. — 8. Das Strassburg Goethes. — 9. Euch, ihr Götter, gehört der Kaufmann. Güter zu suchen geht er, doch an sein Schiff knüpfet das Gute sich an. (Reifeprüfung Ostern 1890.)

Französisch: 5 Stunden. Zander. Plötz, Schulgrammatik, Abschnitt VI—VIII. Häusliche und Klassenarbeiten wöchentlich wechselnd. 2 St. — Lektüre: a. Prosa: Souvestre, Confessions d'un Ouvrier; Duruy, Histoire de France de 1789 à 1795. 2 St. — b. Poesie: eine Anzahl Gedichte aus der Auswahl von Gropp und Hausknecht, dabei das Wichtigste aus der Verslehre. 1 St.

Englisch: 4 Stunden. Zander. Deutschbein, Lehrgang, Abschnitt V und VI. Wöchentlich ein Extemporale oder Exercitium. 2 St. — Lektüre: a. Prosa: Marryat, The Children of the New Forest; Macaulay, Lord Clive. 1 St. — b. Poesie: verschiedene Gedichte aus der Auswahl von Gropp und Hausknecht. 1 St.

Geographie: 2 Stunden. Agsten. Die aussereuropäischen Erdteile in erweiterter Darstellung,

Geschichte: 2 Stunden. Direktor. Geschichte der neuesten Zeit von der französischen Revolution bis zur Errichtung des deutschen Kaiserreichs.

Naturbeschreibung: 1 Stunde. Agsten. Fortsetzung der Mineralogie. Abriss der Geologie. Wiederholungen aus den Gebieten der Botanik, Zoologie und Anatomie.

Physik: 3 Stunden. Saupe. Wiederholung und Erweiterung des in Klasse II behandelten Unterrichtsstoffes. Magnetismus. Elektricität. Grundzüge der Meteorologie.

Universitäts- und
Landesbibliothek Düsseldorf

Chemie: 2 Stunden. Saupe. Die basischen und Säurehydrate. Hydrüre. Salze mit Berücksichtigung ihres Vorkommens in Mineralogie und Gewerbe. Beleuchtung und Heizung.

Rechnen: 1 Stunde. Saupe. Wechselrechnung. Warenrechnung. Kontokorrenten. Aller 3 Wochen 1 schriftliche Arbeit.

Algebra: 2 Stunden. Saupe. Wurzeln und Logarithmen. — Gleichungen ersten Grades mit mehreren Unbekannten. Gleichungen des zweiten Grades. — Aller 3 Wochen 1 schriftliche Arbeit.

Geometrie: 2 Stunden. Saupe. Kreisberechnung. Wiederholung der Planimetrie. Stereometrie. — Aller 3 Wochen 1 schriftliche Arbeit.

Geometrisches Zeichnen: 1 Stunde. Saupe. Darstellung des Grund- und Aufrisses einfacher Körper in verschiedenen Stellungen. Ebene Schnitte.

Freies Handzeichnen: 1 Stunde. Rudorf. Komb. mit Kl. II. — Kreidezeichnungen. Flachornamente. Konstruktive Flächenmuster.

Stenographie (fakultativ): 1 Stunde. Rudorf. Wortkürzung bis zum Abschluss der Korrespondenzschrift. Schnellschriftliche Übungen.

Chorsingen: 1 Stunde. Jost. An den Chorsingstunden nahmen die stimmbefähigten Schüler sämtlicher Klassen teil. — Übungen von Tönen und Intervallen; Choräle, dreistimmige Lieder.

Turnen: 2 Stunden. Rudorf. Komb. mit Kl. II. — Schwierigere Folgen von Ordnungs- und Freiübungen mit und ohne Belastung der Arme. Gerätturnen. Spiele.

Klasse II.

Ordinarius: Oberlehrer Saupe.

Religion: 2 Stunden. Jost. Kirchengeschichte von ihren Anfängen bis zum päpstlichen Schisma (1409). — Glaubenslehre: Einleitung: Religion, Christentum, allgemeine und Sonderbekenntnisschriften; Lehre von Gott; Gesetz und Sünde; Christi Person und Werk.

Deutsch: 4 Stunden. Winkler. Geschichte der deutschen Litteratur bis auf Opitz. Eingehendere Betrachtung des Nibelungenliedes. — Gelesen, erklärt und auswendig gelernt wurden ausser anderen klassischen Gedichten namentlich die Balladen Schillers und Goethes, sowie Schillers Lied von der Glocke. Mündlicher Vortrag memorierter Stücke. — Ausserdem wurden gelesen Schillers Wilhelm Tell und dessen Jungfrau von Orleans, sowie mehrfache Musterstücke aus dem Döbelner Lesebuche. Tl. IV. — Wiederholung der Satzlehre. Die Periode. — Grundzüge der Poetik und Metrik. — Anleitung zum Disponieren. — Alle 4 Wochen ein Aufsatz. — Themata der deutschen Aufsätze: 1. Welchen Nutzen gewähren uns die Wälder? — 2. Die mannigfachen Arten des Reisens. — 3. Die Vorteile einer grossen Stadt. — 4. Warum liegen so viele Städte an den Ufern der Flüsse? — 5. Wie Siegfried erschlagen ward. (Klassenarbeit.) — 6. Lob der Tanne. (Klassenprüfung Mich. 1889.) — 7. Leiden und Freuden des Landmanns. — 8. Wie gelangt man am sichersten zum Wohlstande? — 9. Die Sprache des Herbstes. — 10. Degen und Feder. — 11. Gold und Eisen. — 12. Die Kunst zu schweigen. — 13. Die Zunge, das wohlthätigste und verderblichste Glied des Menschen. (Klassenprüfung Ostern 1890.)

Universitäts- und
Landesbibliothek Düsseldorf

Französisch: 5 Stunden. Classen. Plötz, Schulgrammatik, Lekt. 29—50. Mündliche und schriftliche Übersetzungen. — Lektüre: Proben aus Bretschneider, Lectures et Exercices français, I. Teil; 3 Erzählungen aus Souvestre, Au Coin du Feu (Ausgabe von K. Kaiser, Friedberg u. Mode). Im Anschluss daran Versuche im mündlichen Gebrauch der französischen Sprache. Einige Gedichte (aus Gropp u. Hausknecht, Auswahl französischer Gedichte) gelernt. — Haus- und Klassenarbeiten, wöchentlich abwechselnd.

Englisch: 4 Stunden. Classen. Deutschbein, Lehrgang der englischen Sprache, Abschnitt III—IV. Mündliche und schriftliche Übersetzungen. — Lektüre aus Wershoven und Becker, Englisches Lesebuch für höhere Lehranstalten. Sprechversuche im Anschluss an die Lektüre. Auswendiglernen von Gedichten und Prosastücken. — Haus- und Klassenarbeiten, wöchentlich abwechselnd.

Geographie: 2 Stunden. Direktor. Die ausserdeutschen Länder Europas in erweiterter Darstellung.

Geschichte: 2 Stunden. Kümmel. Neuere Geschichte bis zum Beginn der französischen Revolution.

Naturbeschreibung: 1 Stunde. Agsten. Sommerhalbjahr: Anatomie und Physiologie der Pflanzen. Kryptogamen. Winterhalbjahr: Krystallographie und specielle Mineralogie.

Physik: 3 Stunden. Saupe. Einleitung in die Physik. Die wichtigsten Erscheinungen aus den Gebieten des Gleichgewichts und der Bewegung, des Druckes in Flüssigkeiten und Gasen, des Schalles, der Wärme und des Lichts.

Chemie: 2 Stunden. Saupe. Die wichtigsten Elemente und ihre Sulfide, Oxyde und Haloide. Reduktionen. Einführung in die Stöchiometrie.

Rechnen: 1 Stunde. Saupe. Zins-, Diskont-, Gesellschafts-, Mischungs-, Termin- und Effekten-Rechnung. Aller 3 Wochen eine schriftliche Arbeit.

Algebra: 2 Stunden. Saupe. Aggregatbrüche. Potenzen. Quadratwurzeln. Gleichungen des ersten Grades mit einer Unbekannten. Angewandte Gleichungen. — Aller drei Wochen eine schriftliche Arbeit.

Geometrie: 2 Stunden. Saupe. Flächenberechnungen. Die Linien und Winkel des Kreises. Ähnlichkeit geradliniger Figuren. — Aller drei Wochen eine schriftliche Arbeit.

Geometrisches Zeichnen: 1 Stunde. Saupe. Darstellung des Grund- und Aufrisses von Punkten, Strecken und Figuren in verschiedenen Lagen.

Freies Handzeichnen: 1 Stunde. Rudorf. Komb. mit Kl. I. S. Kl. I.

Stenographie (fakultativ): 1 Stunde. Rudorf. Wortlehre. Vor- und Nachsilben. Präpositionen.

Chorsingen: 1 Stunde. Jost. S. Kl. I.

Turnen: 2 Stunden. Rudorf. Komb. mit Kl. I. S. Kl. I.

Klasse III.

Ordinarius: Oberlehrer Zander.

Religion: 2 Stunden. Winkler. Wiederholung der Hauptstücke. Einführung in die Schriften des Alten und Neuen Testaments. Memorieren von Sprüchen und Kirchenliedern.

Deutsch: 4 Stunden. Zander. Lesen, mündliches und schriftliches Nacherzählen und Disponieren von Prosastücken und Gedichten. Deklamationen. — Grammatik: Laut- und Wortbildungs-, sowie Satzlehre nach Lyon, Handbuch der deutschen Sprache. Abt. IV.

Universitäts- und
Landesbibliothek Düsseldorf

Alle drei Wochen ein Aufsatz. Themata der Aufsätze: 1. Die Eroberung Englands durch Wilhelm von der Normandie und ihre Folgen. — 2. Lebensgeschichte des Meisters Nikolas. -- Eberhard der Greiner im Wildbad. — 4. Wie der Graf von Limburg ein Schenk von Limburg geworden ist. — 5. Die Kraniche des Ibykus. — 6. Scipio als Angeklagter vor dem Senat. (Klassenprüfung Mich. 1889.) — 7. Wodurch zog sich Graf Ulrich seines Vaters Zorn zu und wodurch wusste er ihn wieder zu versöhnen? — 8. Zwei Thaten treuer Vaterlandsliebe. — 9. Freie Wiedergabe zweier französischer Lesestücke. — 10. Napoleon und der General Soulès. — 11. Ein Beispiel edler Menschenliebe. (Nach Bürgers „Lied vom braven Mann" vom Zöllner selbst erzählt.) — 12. Die Kartoffel und ihre Verwendung im häuslichen und bürgerlichen Leben. — 13. Die Verwendung des Eisens beim Bau und der Einrichtung eines Wohnhauses. — 14. Zu welchem Zwecke gebraucht der Mensch im häuslichen und gewerblichen Leben das Feuer? (Klassenprüfung Ostern 1890.)

Französisch: 6 Stunden. Zander. Schulgrammatik in kurzer Fassung von Plötz und Kares, Lekt. 1—36. Wöchentlich ein Exercitium oder Extemporale. — Lektüre: Bretschneider, Lectures et Exercices Français, I. Teil, IV Anecdotes et Récits. Eine Anzahl kleinerer Stücke wurde memoriert.

Englisch: 4 Stunden. Zander. Deutschbein, Lehrgang, Lekt. 1—43. Gelesen wurden die dazu gehörigen Stücke im II. Teile, von denen die poetischen sowie mehrere prosaische auswendig gelernt wurden. Exercitien, wöchentlich wechselnd mit Extemporalien.

Geographie: 2 Stunden. Agsten. Mitteleuropa physisch und Deutschland politisch.

Geschichte: 2 Stunden. Kümmel. Geschichte des Mittelalters.

Naturbeschreibung: 2 Stunden. Agsten. Sommerhalbjahr: Bestimmen von Pflanzen; das natürliche Pflanzensystem. Rosifloren, Gramineen und Koniferen. Winterhalbjahr: Bau und Leben des menschlichen Körpers; vergleichende Rückblicke auf den Tierkörper.

Rechnen: 2 Stunden. Winkler. Prozent-, Zins- und Diskontorechnung. — Alle 3 Wochen eine schriftliche Arbeit. Extemporalien.

Algebra: 2 Stunden. Classen. Allgemeine Vorbegriffe. Gebrauch der Vorzeichen und Klammern. Die vier Spezies in Buchstaben. Leichte Gleichungen ersten Grades mit einer Unbekannten. — Alle drei Wochen eine schriftliche Hausarbeit. Klassenarbeiten.

Geometrie: 2 Stunden. Saupe. Anwendung der Kongruenzsätze auf Vier- und Vielecke. Gleichheit der Figuren bis zum pythagoräischen Lehrsatz. — Aller drei Wochen eine schriftliche Arbeit.

Zeichnen: 2 Stunden. Rudorf. Perspektivische Erscheinungen an den Dupuis'schen Drahtmodellen und an anderen Gegenständen. Die Wirkung des einfallenden und reflektierten Lichtes. Plastische Darstellung von Vollkörpern. Flachornamente.

Stenographie (fakultativ): 1 Stunde. Rudorf. Lautlehre. Symbolisierung der Vokale und Diphthonge.

Chorsingen: 1 Stunde. Jost. S. Kl. I.

Turnen: 2 Stunden. Rudorf. Zusammengesetzte Ordnungs- und Freiübungen. Handel- und Eisenstabübungen. Gerätturnen. Spiele.

Universitäts- und
Landesbibliothek Düsseldorf

Klasse IV.

Ordinarius: Oberlehrer Winkler.

Religion: 3 Stunden. Winkler. Biblische Geschichte des Alten und Neuen Testaments. Geographie von Palästina. Einübung und Erklärung des 3., 4. und 5. Hauptstückes. Memorieren von Sprüchen und Kirchenliedern.

Deutsch: 5 Stunden. Direktor. Lektüre und Erläuterung prosaischer und poetischer Lesestücke aus dem Döbelner Lesebuche, Teil II. 15 Gedichte wurden auswendig gelernt. — Regeln über Orthographie und Interpunktion. — Das Notwendigste aus der Satzlehre. — 14 Aufsätze, 17 Diktate.

Französisch: 6 Stunden. Classen. Abschluss der regelmässigen Formenlehre. Einiges aus der unregelmässigen Formenlehre. Mündliche und schriftliche Übersetzungen aus Plötz, Elementargrammatik, Lekt. 61—112. — Lektüre aus Bretschneider, Lectures et Exercices français, I. Teil. Auswendiglernen einiger prosaischer und poetischer Lesestücke. — Haus- und Klassenarbeiten (Übersetzungen oder französische Diktate), wöchentlich abwechselnd.

Geographie: 2 Stunden. Agsten. Die aussereuropäischen Erdteile.

Geschichte: 2 Stunden. Berthold. Geschichte der Griechen und Römer.

Naturbeschreibung: 2 Stunden. Agsten. Sommerhalbjahr: Das Linnésche Pflanzensystem. Übungen im Pflanzenbestimmen. Übersicht über die Morphologie der Pflanzen. Winterhalbjahr: Die wirbellosen Tiere.

Rechnen: 4 Stunden. Winkler. Wiederholung der Bruchrechnung. Einfache und zusammengesetzte Regel de tri. — Alle 14 Tage eine schriftliche Arbeit. Extemporalien.

Geometrie: 2 Stunden. Winkler. Die geometrischen Begriffe. Lehre von den Linien und Winkeln. Sätze über durchschnittene Parallelen. Das Dreieck. Kongruenzsätze. — Schriftliche Arbeiten.

Zeichnen: 2 Stunden. Rudorf. Spiral- und Schneckenlinie. Stilisierung einiger Blätter und Blüten. Composition von farbigen Flachornamenten nach Motiven der wichtigsten Stilarten.

Schreiben: 2 Stunden. Rudorf. Deutsche und lateinische Schrift. Von Michaelis an Einübung der Rundschrift.

Gesang: 2 Stunden. Jost. Chorsingen: 1 Stunde. S. Kl. I. — Klassensingen: 1 Stunde. Komb. mit Kl. V und VI. Übungen von Tönen und Intervallen; cdur, g-, d-, a-, edur; Choräle, dreistimmige Lieder.

Turnen: 2 Stunden. Rudorf. Dem Alter und den Leistungen der Klasse angemessene Ordnungs-, Frei- und Gerätübungen. Spiele.

Klasse V.

Ordinarius: Oberlehrer Agsten.

Religion: 3 Stunden. Jost. Biblische Geschichte des Neuen Testamentes (mit Geographie Palästinas). — Erklärung des zweiten Hauptstückes nebst den dazu gehörigen Sprüchen und Kirchenliedern.

Universitäts- und
Landesbibliothek Düsseldorf

Deutsch: 6 Stunden. Kümmel. Lesen, Erklären und Nacherzählen ausgewählter Prosastücke und Gedichte aus dem Döbelner Lesebuche, Teil I u. II. — Lernen und Deklamieren besprochener Gedichte und Prosastücke. — Wiederholung und Erweiterung des für Kl. VIR vorgeschriebenen grammatischen Lernstoffes. — Vervollständigung der Hauptregeln der Rechtschreibung und der Zeichensetzung. — Wöchentlich ein Diktat, aller zwei Wochen ein Aufsatz.

Französisch: 6 Stunden. Classen. Regeln über Aussprache und Rechtschreibung. Avoir und être. Die einfachen Formen der regelmässigen Verben. Mündliche und schriftliche Übersetzungen aus Plötz, Elementargrammatik, Lekt. 1—65. — Einige leichte Stücke aus dem Anhange gelesen, übersetzt und auswendig gelernt. — Haus- und Klassenarbeiten (Übersetzungen oder französische Diktate), wöchentlich abwechselnd.

Geographie: 2 Stunden. Agsten. Die ausserdeutschen Länder Europas.

Geschichte: 2 Stunden. Berthold. Mittelalter und Neuzeit unter besonderer Berücksichtigung der deutschen Geschichte.

Naturbeschreibung: 2 Stunden. Agsten. Sommerhalbjahr: Beschreiben einzelner Pflanzen. Erweiterung der in Klasse VI gewonnenen morphologischen und biologischen Kenntnisse. Winterhalbjahr: Die Wirbeltiere.

Rechnen: 4 Stunden. Agsten. Die vier Spezies mit gemeinen Brüchen und mit Decimalbrüchen.

Zeichnen: 2 Stunden. Rudorf. Zusammenstellung kreis-, oval-, ellipsen- und wellenförmiger Linien zu Centralornamenten und Bordüren. Verwendung der Deckfarben.

Schreiben: 2 Stunden. Rudorf. Deutsche und lateinische Schrift.

Gesang: 2 Stunden. Jost. S. Kl. IV.

Turnen: 2 Stunden. Rudorf. Ordnungs- und Freiübungen. Gerätturnen. Spiele.

Klasse VI.

Ordinarius: Oberlehrer Kümmel.

Religion: 3 Stunden. Jost. Biblische Geschichte des Alten Testamentes (mit Geographie Palästinas). — Erklärung des ersten Hauptstückes nebst den dazu gehörigen Sprüchen und Kirchenliedern.

Deutsch: 8 Stunden. Kümmel. Übung der Lesefertigkeit; deutliche Aussprache der Laute und Silben, besonders der Nach- und Bildungssilben. Lesen, Erklären und Wiedererzählen ausgewählter Prosastücke und Gedichte aus dem Döbelner Lesebuche, Teil I. — Lernen und Deklamieren besprochener Gedichte und Prosastücke. — Regelmässige Formenlehre und Lehre vom einfachen Satz, seinen Teilen und Erweiterungen (unter Anwendung der lateinischen Bezeichnungen). — Einübung der Hauptregeln der Rechtschreibung und der Zeichensetzung. — Wöchentlich ein Diktat, aller zwei Wochen eine Hausarbeit.

Geographie: 2 Stunden. Berthold. Orts- und Heimatskunde. Die Erdteile. Die Weltmeere. Übersicht der Staaten Europas. Die Hauptgebirge und Ströme Europas. Sachsen in ausführlicher, Deutschland in übersichtlicher Darstellung.

Geschichte: 1 Stunde. Jost. Bilder aus der griechischen und römischen Geschichte.

Naturbeschreibung: 2 Stunden. Agsten. Sommerhalbjahr: Ausbildung der botanischen

Universitäts- und
Landesbibliothek Düsseldorf

Grundbegriffe durch Anschauung und Beschreibung lebender Pflanzen. Winterhalbjahr: Vertreter der wichtigsten Familien aus allen Klassen der Wirbeltiere.

Rechnen: 5 Stunden. Kümmel. Übungen im Lesen und Schreiben vier- und mehrstelliger Zahlen. Die vier Grundrechnungsarten in unbenannten und benannten ganzen Zahlen. Einübung des schriftlichen Rechnens. Kopfrechnen. Münzen, Masse und Gewichte. Wöchentlich eine Hausarbeit. Klassenarbeiten.

Zeichnen: 2 Stunden. Rudorf. Die gerade Linie in verschiedener Richtung. Mäanderzüge. Quadrat. Achteck. Dreieck. Sechseck. Geradlinige Ornamente. Verwendung der Lasurfarben.

Schreiben: 3 Stunden. Rudorf. Die Buchstabengruppen der deutschen und lateinischen Schrift. Taktschreiben.

Gesang: 2 Stunden. Jost. S. Kl. IV.

Turnen: 2 Stunden. Rudorf. Einfache Ordnungs- und Freiübungen. Gerätturnen. Spiele.

B. Progymnasium.

Quarta.

Ordinarius: Oberlehrer Brandt.

Religion: 3 Stunden. Winkler. Biblische Geschichte des Alten und Neuen Testaments. Geographie von Palästina. Erklärung und Einübung des 3., 4. und 5. Hauptstückes. Memorieren von Sprüchen und Kirchenliedern.

Deutsch: 3 Stunden. Brandt. Satzlehre im Anschluss an den im Anhange des Lesebuchs von Hopf und Paulsiek gegebenen Abriss. Interpunktion. Leseübungen und Erklärung des Gelesenen. Aufsuchen der Disposition, kurze Inhaltsangabe, Wiedererzählen. Deklamieren. — Alle 3 Wochen eine schriftliche Arbeit.

Latein: 9 Stunden. Brandt. Grammatik: Wiederholung der gesamten Formenlehre. Das Wesentlichste aus der Syntax mit besonderer Berücksichtigung der Kasuslehre. Auswendiglernen von Vokabeln, sowie der Musterbeispiele im Übungsbuche und einer Anzahl der gebräuchlichsten Phrasen im Anschluss an die Lektüre. Mündliches Übersetzen aus dem Deutschen. Pensa oder Extemporalia, wöchentlich abwechselnd. — Lektüre: Cornelius Nepos (Miltiades, Themistocles, Pausanias, Alcibiades, Epaminondas, Pelopidas, Hamilcar, Hannibal).

Französisch: 5 Stunden. Brandt. Einübung des in Plötz' systematischer Elementargrammatik (nebst Abschnitt B des Anhangs) gegebenen Stoffes. Einiges aus der Syntax im Anschluss an die Lektüre. Mündliches Übersetzen aus Plötz. Rückübersetzen. Auswendiglernen der erforderlichen Vokabeln, einzelner Sätze, kleiner zusammenhängender Stücke. — Exercitien und Extemporalien oder Diktate, wöchentlich abwechselnd.

Geographie: 2 Stunden. Brandt. Wiederholung des Pensums der Quinta. Europa.

Geschichte: 2 Stunden. Brandt. Wiederholung der alten und mittlern Geschichte. Neuere Geschichte bis zur Errichtung des deutschen Kaiserreichs.

Naturbeschreibung: 2 Stunden. Agsten. Sommerhalbjahr: Das Linnésche Pflanzensystem. Übungen im Pflanzenbestimmen. Übersicht über die Morphologie und Biologie der Pflanzen. Winterhalbjahr: Die wirbellosen Tiere.

Universitäts- und
Landesbibliothek Düsseldorf

Rechnen: 3 Stunden. Winkler. Wiederholung des Quintapensums. Einfache und zusammengesetzte Regel de tri. Zinsrechnung. Leichtere Aufgaben aus der Gesellschaftsrechnung. — Alle 14 Tage eine schriftliche Arbeit. Extemporalien.

Geometrie: 1 Stunde. Winkler. Die geometrischen Begriffe. Lehre von den Linien und Winkeln. Sätze über durchschnittene Parallelen. Konstruktionen.

Gesang: 2 Stunden. Jost. Komb. mit Realkl. IV.

Turnen: 2 Stunden. Rudorf. Dem Alter und den Leistungen der Klasse angemessene Übungen aller Gattungen.

Quinta.

Ordinarius: Oberlehrer Berthold.

Religion: 3 Stunden. Jost. Komb. mit Realklasse V.

Deutsch: 3 Stunden. Berthold. Grammatik meist im Anschlusse an den lateinischen Unterricht. Interpunktion. Einübung der Rechtschreibung nach dem Hilfsbuche. Der nackte, erweiterte, zusammengesetzte Satz. Übungen im Lesen, Wiedererzählen und Vortragen von Gedichten (letzteres im Anschlusse an den Kanon im Lesebuche von Hopf und Paulsiek). — Wöchentlich abwechselnd ein Aufsatz und ein Diktat.

Latein: 9 Stunden. Berthold. Wiederholung des Pensums der Sexta. Das Pensum der Quinta nach dem Übungsbuche von Ostermann durchgenommen. Einige syntaktische Regeln. Auswendiglernen einer Anzahl von Mustersätzen. Lektüre zusammenhängender Abschnitte aus dem Anhange des Übungsbuches. Wöchentlich abwechselnd eine Haus- und eine Klassenarbeit.

Französisch: 5 Stunden. Berthold. Plötz, Elementargrammatik, Lekt. 1—60. Ausserdem Einübung des Activums der vier Konjugationen. Einige leichtere Stücke des Anhangs wurden gelesen und zum Teil auswendig gelernt. Wöchentlich abwechselnd eine Haus- und eine Klassenarbeit.

Geographie: 2 Stunden. Agsten.
Geschichte: 2 Stunden. Berthold.
Naturbeschreibung: 2 Stunden. Agsten.
Rechnen: 3 Stunden. Agsten.
Zeichnen: 2 Stunden. Rudorf.
Schreiben: 1 Stunde. Rudorf.
Gesang: 2 Stunden. Jost.
Turnen: 2 Stunden. Rudorf.
} Kombiniert mit Realklasse V.

Sexta.

Ordinarius: Cand. theol. Jost.

Religion: 3 Stunden. Jost. Kombiniert mit Realkl. VI.

Deutsch: 4 Stunden. Jost. Übung der Lesefertigkeit. Lesen und Erklären ausgewählter Prosastücke und Gedichte aus dem Döbelner Lesebuche, I. Teil. Lernen und Deklamieren von Gedichten. — Grammatik: Der einfache und erweiterte Satz; Haupt- und Nebensätze. — Die Hauptregeln der Orthographie und Interpunktion. — Abwechselnd wöchentlich ein Aufsatz (Wiedererzählungen, Beschreibungen) und ein Diktat.

Universitäts- und
Landesbibliothek Düsseldorf

Latein: 9 Stunden. Jost. Regelmässige Formenlehre; Deklination der Substantiva und Adjektiva; Komparation; Hilfszeitwort esse; Numeralia; Pronomina personalia, possessiva, demonstrativa, relativa, interrogativa; die 4 Konjugationen. Übungen im Übersetzen nach Ostermann, 1. Teil. Wöchentlich ein Extemporale, alle 2 Wochen eine Hausarbeit.

Geographie: 2 Stunden. Berthold.
Geschichte: 1 Stunde. Jost.
Naturbeschreibung: 2 Stunden. Agsten.
Rechnen: 4 Stunden. Kümmel.
Zeichnen: 2 Stunden. Rudorf.
Schreiben: 2 Stunden. Rudorf.
Gesang: 2 Stunden. Jost.
Turnen: 2 Stunden. Rudorf.
} Kombiniert mit Realklasse VI.

IV. Chronik.

Die schriftlichen Klassenprüfungen am Ende des Schuljahres 1888/89 fanden vom 23.—27. März statt. Am 28. März wurden die mit dem Reifezeugnis abgehenden Schüler der Kl. I in einem besonderen Festaktus verabschiedet. Hierbei wurden Alfred Leonhardt und Wilhelm Stiehl durch Verleihung von Bücherprämien ausgezeichnet.

Der Abiturienten-Stiftung überwiesen Arthur Beyer 10, Albert Donalies 20, Kurt Fleck 10, Max Hessel 10, Paul Heyde 25, Alfred Leonhardt 10, Otto Nollau 10, Edmund Pfalz 10, Willy Riedel 10, Wilhelm Sachs 10, Wilhelm Stiehl 10, Friedrich Werner 10, Georg Wetzig 10 Mark. Für diese ansehnliche Spende (insgesamt 155 Mark) wird den Schenkgebern im Namen der Schule auch an dieser Stelle der herzlichste Dank ausgesprochen.

Am 1. April brach Herr Kandidat Max Alexander Siegert unter Genehmigung der obersten Schulbehörde sein Probejahr ab, um einem ehrenvollen Rufe an die Realschule von C. W. Debbe in Bremen Folge zu leisten. Für den Eifer und die Geschicklichkeit, die er im Unterrichten erwies, und für die Erfolge, die er erzielte, ist ihm die Schule zu aufrichtigem Danke verpflichtet.

Am 5. April verschied nach schwerem Krankenlager der Realsextaner Alfred Wolf aus Naunhof, ein durch Fleiss und Charakter gleich ausgezeichneter Schüler, der zu den schönsten Hoffnungen berechtigte. Dem Begräbnisse, welches am 7. April in Naunhof stattfand, wohnten in Vertretung der Schule ausser dem Berichterstatter der Klassenlehrer des Verewigten, Herr Oberlehrer Kümmel, Herr Kandidat Jost und eine ansehnliche Zahl von Schülern bei.

Die mündlichen Klassenprüfungen wurden am 10. und 11. April abgehalten; Censurverteilung und Schulschluss erfolgten am 12. April. Mit Bücherprämien wurden hierbei bedacht die Schüler Rudolf Werner (Kl. II), Paul Lange (Kl. IV R.), Hans Worm (Kl. IV P.), Arno Viermetz (Kl. IV P.), Max Reinmuth (Kl. V P.), Kurt Klein (Kl. VI P.).

Während zum Schluss des Schuljahres 55 Schüler die Anstalt verliessen, wurden ihr durch die Aufnahmeprüfung am 29. April 66 neue Schüler zugeführt: 1 nach Kl. I, 2 nach Kl. III, 6 nach Kl. IV R., 8 nach Kl. V R., 12 nach Kl. VI R., 16 nach Kl. IV P., 7 nach Kl. V P., 14 nach Kl. VI P. Im Laufe des Schuljahres fanden 9 Schüler Aufnahme (1 nach Kl. IV R., 1 nach Kl. V R., 1 nach Kl. VI R., 1 nach Kl. IV P., 2 nach Kl. V P., 3 nach Kl. VI P.), während 5 die Schul verliessen.

Universitäts- und
Landesbibliothek Düsseldorf

Mit Beginn des neuen Schuljahres trat der bisherige wissenschaftliche Hilfslehrer, Herr Classen, in die achte Oberlehrerstelle ein.

Die Nachfeier des Geburtstages Sr. Majestät des Königs wurde am 30. April durch Abhaltung eines öffentlichen Aktus begangen. Die Festrede des Herrn Oberlehrer Winkler feierte den König Johann in Hinweis auf die bevorstehende Enthüllung des Denkmals dieses erlauchten Fürsten.

An dem grossen Festzuge, welcher sich zur Feier des 800jährigen Herrscherjubiläums des Hauses Wettin am 19. Juni durch die Strassen Dresdens bewegte, nahmen unter Führung des Berichterstatters und der Herren Oberlehrer Zander und Fachlehrer Rudorf 10 Schüler der Oberklassen teil: Karl Kleemann, Max Reuther, Johannes Schuster, Arthur Stein aus Kl. I, Paul d'Alinge, Johannes Dienst, Viktor Kabitzsch, Paul Rösch, Martin Schmidt, Max Stark aus Kl. II; die Schulfahne wurde von Arthur Stein (Kl. I) getragen. In der Schule selbst ward am 20. Juni ein öffentlicher Festaktus abgehalten. Der Festredner, Herr Oberlehrer Kümmel, sprach über die Begründung der Mark Meissen und führte aus, wie die Baugeschichte der Burg Meissen ein Abbild der Geschichte unsers erhabenen Fürstenhauses sei, das nach mannigfachem Wechsel zwischen Auf- und Niedergang in der Gegenwart in erneutem Glanze strahle.

Ebenso fand am 2. September zur Feier des Sedantages ein öffentlicher Aktus statt, bei welchem Herr Oberlehrer Classen über die Auflösung des heiligen römischen Reiches deutscher Nation sprach.

Wie seit Jahren üblich, wurde einige Tage nach dieser vaterländischen Gedenkfeier, am 5. September, unter zahlreicher Beteiligung werter Gäste der Schulausflug unternommen. Das Ziel desselben war das freundlich gelegene Leisnig, welches nach mehrstündigem Marsche von Grossbothen aus durch den Thümmlitz-Wald erreicht wurde. In der Mitte des Waldes wurde auf dem Wettinplatz, den Herr Oberförster von Lindenau freundlichst für diesen Zweck empfohlen, längere Rast gehalten.

Aus den bei den letzten Schulausflügen übrig gebliebenen Kassenresten ward eine Festkasse begründet, deren Gelder, im Augenblick 143 Mk. 10 Pf., bei hiesiger Sparkasse (Buch 33045) zinstragend angelegt sind.

Die schriftliche Halbjahrsprüfung fand vom 14.—17. September statt. Die Censurenverteilung erfolgte am 27. September.

Da das Befinden des Herrn Kandidat Jost, welcher, an Gelenkrheumatismus erkrankt, seit den grossen Ferien zu wiederholten Malen den Unterricht hatte aussetzen müssen, auf das dringendste Ruhe und Schonung erheischte, so ward ihm auf sein Ansuchen zur Herstellung seiner Gesundheit ein längerer Urlaub vom 7. Oktober bis zum 3. November erteilt. Herr Kandidat Schürer-Stolle*) trat während dieser Zeit als Vikar in den Unterricht des Herrn Kand. Jost ein. Er erfüllte seine Lehraufgabe mit solcher Gewissenhaftigkeit und solchem Eifer, dass ihm die Schule aufrichtigen Dank schuldet.

---

*) Gottfried Hermann Schürer-Stolle, am 28. Juli 1863 in Waldheim geboren, besuchte von Ostern 1875—77 das Gymnasium zu Freiberg und darnach bis Ostern 1883 die Fürstenschule zu Meissen. Nachdem er sein Militärjahr beendigt hatte, widmete er sich auf den Universitäten zu Leipzig und Erlangen dem Studium der Theologie. Im Juli 1887 bestand er die Kandidatenprüfung. Von Oktober 1887 bis Juli 1889 war er als Lehrer an der Herrnhuter Knabenerziehungsanstalt zu Château de Prangins bei Nyon in der französischen Schweiz angestellt.

Universitäts- und
Landesbibliothek Düsseldorf

Nachdem das Königl. Ministerium des Kultus und öffentlichen Unterrichts durch Zuschrift vom 25. September den unterzeichneten Berichterstatter für die Leitung der Ostern 1890 zu eröffnenden städtischen Realschule zu Plauen i. V. in Aussicht genommen und denselben auf seine am 12. Oktober erfolgte Erklärung, dass er zur Übernahme dieses Amtes bereit sei, dazu berufen hatte, wurde im Dezember Herr Realschuldirektor Gesell in Mittweida vom Hohen Ministerium zum Direktor der Realschule zu Grimma ernannt.

Eine sehr störende Unterbrechung erfuhr der Unterricht durch das Auftreten der Influenza in Grimma. Wenn sich auch die Schliessung der Schule nicht nötig machte und die oberen Klassen von der Krankheit fast ganz verschont blieben, so erreichte doch die Zahl der erkrankten Schüler in den Tagen vom 10.–15. Januar die Höhe von 25 % des gesamten Bestandes. Auch 4 Lehrer wurden von der Seuche ergriffen. Bei dem ohnehin ziemlich kurzen Schuljahre ist es deshalb in den Unterklassen nicht überall möglich gewesen, die gesteckten Lehrziele zu erreichen.

Ende Februar begann die Reifeprüfung, für welche Herr Rektor Prof. Dr. Schnelle vom Königl. Ministerium des Kultus und öffentlichen Unterrichts zum Kommissar ernannt worden war. Die schriftliche Prüfung wurde vom 27. Februar bis zum 6. März, die mündliche am 21. März abgehalten. Allen für die Prüfung angemeldeten Schülern, 12 an der Zahl, konnte das Reifezeugnis erteilt werden. Das Ergebnis ist aus nachstehender Tabelle ersichtlich:

Name	Geburtstag	Geburtsort (Heimat)	Sitten-Censur	Wissensch. Hauptcensur	Künftiger Beruf.
Beyrich, Max	1872, 5. Dez.	Wermsdorf (Grimma)	I	III^{a}	Bankfach.
Glaser, Max	1873, 6. April	Leipzig	I^{b}	III	Maschinenbau.
Kleemann, Karl	1872, 6. Juli	Nordhausen (Plagwitz bei Leipzig)	I	III	Landwirtschaft.
Leonhardt, Otto	1875, 5. April	Grimma	I	III^{a}	Gerberei.
Platzmann, Max	1872, 25. Juni	Hohnstädt	I	III^{a}	Landwirtschaft.
Platzmann, Walther	1871, 5. Juli		I	III^{a}	
Schuster, Johannes	1873, 12. Nov.	Leipzig (Grimma)	I	II^{b}	Landwirtschaft.
Stark, Arthur	1873, 21. April	Tautenburg b. Dornburg a. S. (Grimma)	II^{a}	III^{a}	Maschinenbau.
Stein, Arthur	1873, 7. März	Kuckeland	I	II	Besucht ein Realgymgymnasium.
Vorholz, Max	1874, 27. Juli	Grimma	I	II	Baufach.
Werner, Ernst	1872, 10. Okt.	Wurzen (Grimma)	I	III	Technik.
Werner, Rudolf	1874, 14. April	Grimma	I	II	Bahndienst.

Der Abiturientenstiftung überwiesen Max Beyrich 10, Max Glaser 10, Karl Kleemann 10, Otto Leonhardt 10, die Gebrüder Platzmann 50, Johannes Schuster 10, Arthur Stark 10, Arthur

Universitäts- und
Landesbibliothek Düsseldorf

Stein 10, Max Vorholz 5, Ernst Werner 10 und Rudolf Werner 10 Mark. Für diese ansehnliche Gabe (insgesammt 145 Mark) spricht der Berichterstatter den herzlichsten Dank der Schule aus.

Die Abiturientenstiftung verfügt unter Einschluss der aufgelaufenen Zinsen zur Zeit über ein Kapital von 826 Mk. 1 Pf., welches auf das Buch Nr. 41892 der hiesigen Sparkasse eingetragen ist.

Ausserdem schenkte Herr Rittergutsbesitzer Platzmann auf Hohnstädt, dessen Söhne die Prüfung bestanden hatten, der Schule 50 Mark zu Ankäufen für die Bibliothek. Auch für diese Gabe sei der wärmste Dank der Schule dargebracht.

Die schriftlichen Klassenprüfungen wurden vom 8. bis 12. März, die öffentlichen Prüfungen in der weiter unten mitgeteilten Reihenfolge am 26. und 27. März abgehalten. Die Censuren wurden am 28. März verteilt.

An dem gleichen Tage fand in öffentlichem Aktus die Entlassung der abgehenden Schüler statt. Dabei wurden mit Bücherprämien bedacht die Schüler Rudolf Werner (Kl. I), Max Vorholz (Kl. I), Max Uhlemann (Kl. IV R.), Alfred Blietz (Kl. IV P.), Franz Schob (Kl. IV P.), Felix Graf (Klasse IV P.), Ewald Weber (Kl. V R.). Zugleich verabschiedete sich der Unterzeichnete von der Schule, indem er einen Rückblick auf die sechs Jahre seiner Amtsführung warf und den hohen Behörden, den Lehrern und den Schülern aus Herzensgrunde Dank und Lebewohl sagte. Im Namen des Lehrerkollegiums spendete Herr Oberlehrer Brandt dem Scheidenden Worte herzlichster Anerkennung und wärmsten Dankes; Herr Bürgermeister Lobeck entledigte sich der gleichen Aufgabe seitens der städtischen Behörden und der Realschulkommission. Am Nachmittag fand im Wiesenthal ein vom Lehrerkollegium zu Ehren des Unterzeichneten veranstaltetes Festmahl statt.

Für die vielen Beweise des Vertrauens, der Achtung, Freundschaft und Liebe, welche der Unterzeichnete während seiner ganzen Amtsführung und besonders in diesen schweren Tagen des Scheidens aus einer dankbaren und lieb gewordenen Stellung von den verschiedensten Seiten erhalten hat, bringt derselbe seinen aufrichtigsten Dank dar. Möge die Schule unter Gottes gnädigem Schutze, unter dem Wohlwollen und der Einsicht der städtischen Behörden, unter der Leitung des erfahrenen Schulmannes, den das Königl. Ministerium zum Nachfolger des Unterzeichneten ausersehen, unter der bereiten Beihilfe treuer und bewährter Lehrer auch in Zukunft eines fröhlichen Gedeihens sich erfreuen und ihre Arbeit eine erfolgreiche sein! Möge ihr der Geist der Wohlanständigkeit und guten Sitte, der die grosse Mehrzahl der Schüler auszeichnete, immerdar erhalten bleiben!

V. Ordnung der öffentlichen Osterprüfungen.

Mittwoch, den 26. März.

Vormittags 8—9 Uhr:	Kl. IV R.	Religion	Oberl. Winkler.
		Geschichte	„ Berthold.
9—10½ Uhr:	Kl. II.	Naturlehre	„ Saupe.
		Deutsch	„ Winkler.
		Englisch	„ Classen.

Universitäts- und
Landesbibliothek Düsseldorf

Vormittags 10½—12 Uhr:	Kl. III.	Französisch	Oberl.	Zander.
		Geschichte	„	Kümmel.
		Naturbeschreibung	„	Agsten.
Nachmittags 4—5 Uhr:	Turnen aller Klassen		Fachl.	Rudorf.

Donnerstag, den 27. März.

Vormittags 8—8½ Uhr:	Kl. VI R. u. P.	Religion	Cand.	Jost.
8½—9 Uhr:	Kl. VI P.	Latein	Cand.	Jost.
9—9½ Uhr:	Kl. V R.	Deutsch	Oberl.	Kümmel.
9½—10 Uhr:	Kl. V R. u. P.	Geographie	„	Agsten.
10—10½ Uhr:	K. V P.	Latein	„	Berthold.
10½—11½ Uhr:	Kl. IV P.	Latein	„	Brandt.
		Französisch	„	Brandt.

Dr. **A. Scholtze,** Direktor.

Universitäts- und
Landesbibliothek Düsseldorf

Vormittags 10½—12 Uhr: K .

Nachmittags 4—5 Uhr:

Donners

Vormittags 8—8½ Uhr: Kl. Jost.
8½—9 Uhr: Kl. Jost.
9—9½ Uhr: Kl. Kümmel.
9½—10 Uhr: Kl. Agsten.
10—10½ Uhr: K. Berthold.
10½—11½ Uhr: Kl. Brandt.
Brandt.

ektor.

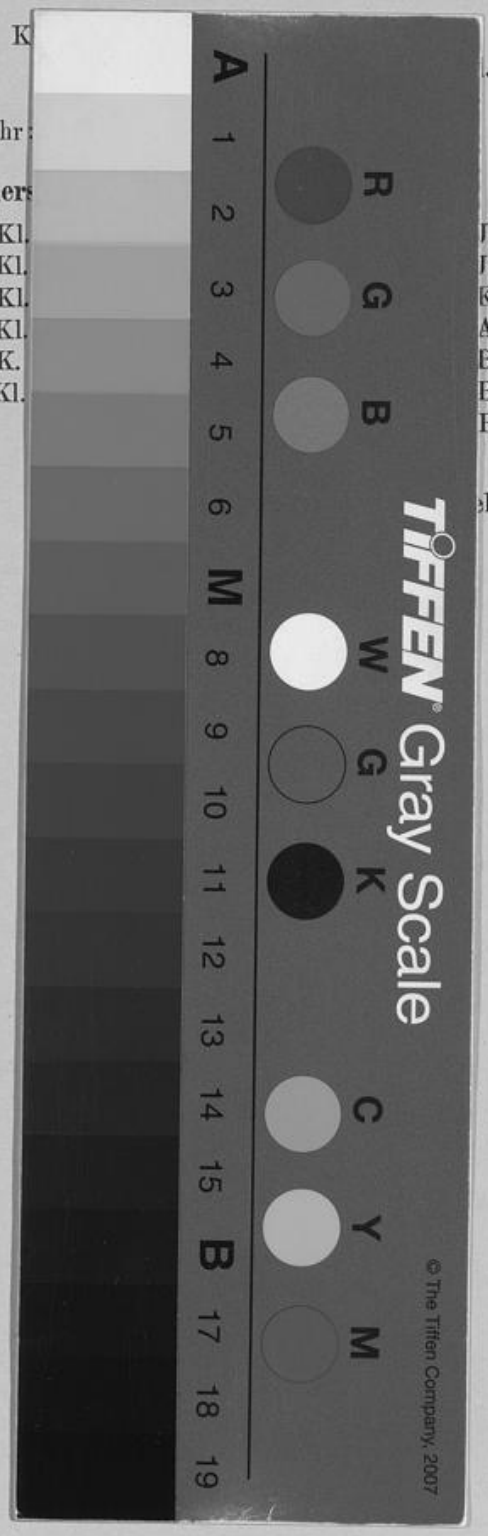

Universitäts- und
Landesbibliothek Düsseldorf

Universitäts- und
Landesbibliothek Düsseldorf