Nelle loquis materia sequit omne genus stultu
Et scripturae docis generalia litigia nocis

Otto bone memorie electus Traiectensis filius suo dno Gerardo comiti de Gelre et heredibus in feudum decimas de novalibus in Rimenalt et hanc adicionem imposuit quod ipse comes manum non debet mittere in decimas alias aliquas ecclesias vel alias personas prius possessas et sicubi terra aliqua seminare nitatur duos agros et sicubi agros aliquos extirpare et augere et longum est latius ipse comes decimas accipere non debet sed tantum de illis novalibus accipere debet decimas que in locis palustribus et silvestribus excolerentur nisi dicte sue quae excolli non possent nisi deliberata ipsis assensu hac adicione ipse comes quante accepitur et eis servatur et se promisit pontifices plates et ministeriales ecclesie Traiectensis quorum maxima multitudo affuit ubi comes ipse decimas novalium in terra sua potestatis sue dictus sub tali adicione recepit testibus hiis presentibus et Rembodo maiore decano Traiectensis Walterio iuniore sci Salvatoris Walterio scholastico sce Martini Johanne sce Petri Theodorico sce Johannis non

Decime debet clericis de iure divino et apostolico publice ducte veteris et novi testamenti et eas sibi dns in signum universalis dominii esse iuxta c. tua ij. de decimis. clericis qui suo cultui cederent iura sui vulgi et sed quia prediales decime spectant ad parochiale ecclesiam et ex constitutione ecclesie xvi. q. j. statuimus. c. de decimis. c. Hi quibus laici. c. q. c. cum quingent de decis. ecclesia igitur parochiali habet in tenore fundatum de iure quod sicut decimis existentibus infra parochiam ut habet de decis. totis similiter et sicut novalibus quia decime novalium debent ecclesie parochiali in cuius parochia surgunt si parochia fuerit limitata. c. quia. c. cum quingent de decimis. et reliqua cum pertinent decimae pertineat ad ecclesiam parochialem de iure quod decime novalium que in surgunt infra parochiam alicuius eccle. ad ipsa quia dubio pertinere noscuntur. c. quia sicut alle. nec debet una et eadem res duplici iure cedere. c. cum in tua. de decis. Causa ubi magis accedit minus accessio esse videtur. l. non debet. ff. de regu. iu. c. tua. c. et in vi. laici ea cum sint in capitis. Iure speciali hodie non possunt decimae in feudum vel emphiteosim tenere vel ad magnum tempus quod quod utile seu directum possit transferri dominium. c. ad hec de decis. c. cum apostolica de hiis qui fi. a. p. si. conse. ca. tristitia decimandi accedat laico ex privilegio apostolico. Nec decimas prescribere possunt. c. causa de prescrip. licet cum detinet antiquas an quidem laici non et feudum accessit. c. ad hec. c. quibus de decis. dum de ro. quod. qui in no

Et si laici decimas antiquas possideant et sua decimacione novalia in surgunt non accrescit laico quia istud privilegium cum sit odiosum non extendit ea quae alias venirent in dispositione favorabili. c. tua de decis. Hec in questione facta clericis Insuper ipso statuto synodali sub pena ex excomunicacionis late sentencie prohibet ne laici se intromittant de decimis novalium

non

canonicis capellanis electis Gyslberto de Amstel Arnoldo hoeff Alberto et Arnoldo de Wlucci Escando de monforde et Lubberto et fratre Lubberto Luberto de Ewerdinge Rodulpho de boyssinge Gerardo de gelria Theodorico de byelporst et Hermano de worst et aliis quam pluribus datum anno dni millesimo ducentesimo sexto

Quemadmodum ipse fidelis atque
orthodoxe sancte mihi ecclesie
fidei cultoribus hoc breve
pendendum inspectoribus pbi
Jacobus de Theramo Archi
episcopus Ianuensis addiscamus et amo
nitus apostolicis in hunc eundem Padue
discipulorum nimirum sub vitarum remedia
tione due et corporis in eo salutem quam morti
fieret et vinculis deducat ad inferos et
reducat adaperuit dominus cor suum in lege
sua et in preceptis suis et fecit pacem equi
dium ordines vitam et regnum dicit. Nolite nec
vos deferat in tempore malo quia de magnis
periculis ab eo liberati non magnificetur gra
tias agamus utpote qui adhuc pathmam
tenebras atque infernorum regis per nobis li
berandis acumen potestatem potestatem domi
cum qui nuddum vinculis sub fraudibus
et verumque pervenit et deducebat ad lacum
regnante Deum nito aliud postea cum sanguine
liberati sumus per infita fraudis sed et

Postea per sacrum lignum duplice habuit
mortis dampnacionis quam amorosso
morsu in primodo loco de paradiso
in paradiso diab Dei depasset unde erat
per ligni mors illa morte puncti
per quam operatione tribus Dilunij sub figura pri
Judei qua Deus carne aqua necando abyssi
but. Et sicut per aquam omnis ceto mortis
talis recepit Definitum sic erit per aquam
unde est ut sit ceto vite eterne recipere re
medium et dicit figuratur per Judei De ysaye
luce prio ad tertium principium iter hinc
per medium maris rubri aquam illesi huius
quid Nichil aliud quam nisi unde regina
nostis sacri baptismatis aquam et sicut ille
populus ad principium introeundi non poterat
nisi primo per medium maris rubri transisset
aquam. Sic populus christianus paradisum ei ianua
principium intrare non poterat nisi transeat
per medium regnantis baptismalis Judaey
Dei nobis omnia fuit per virtutem redemptio
nem et Dei pietas vinculum in eius nuncia
tam morientem et a mortuis resurgente
nos quod ad fructum promissum patriarche
patriarche cui Deus ait per menetrinum in
ram quia magnum rem fecisti non deprecisti
unico filio tuo ysaac per me quasi dicit
dicit et ego aliud rem tibi fiendum maiorem
quam non peccam unico filio meo aliquid propter te

Et semen tuum in quo omnes gentes in ma
ledictione dampnate recipient benedictionem de quo
semine in extremis positis Jacob Jude eius
filio ait cum dicens non auferetur sceptrum
de Juda et dux de femore eius donec ve
niet qui mittendus est et ipse erit expectatio
gentium et benedictio et ipse expectabunt gentes
venturum nisi humana et ethrea pelle et carne
pectus ait de medio ignis Deus mesti
bus subpyrum fuit locutus ipsum suscitabo
eis de medio fratrum tuorum sicut tui et ponam
verba mea in ore eius loquetur ei ad eos omnia
quecumque illi et hoc est signum ipse illuis
Et in nocte Dominus ipsum dilexerunt et non
invenit hunc Dominus non est locutus quo Dominus
de medio fratrum suorum suscitabit illum Judei
prayam Ecce virgo concipiet et pariet filium
et vocabitur nomen eius Emanuel Et quo
concipiet et pariet illum virgo Dei quia virgo
filium Judei eidem Egredietur virga de
radice yesse et flos de radice eius in quo
erit spiritus Domini et Dei super eum vocabitur
Et in spiritu illa cytharizabunt David prophet
dicens ipse invocabit me pater meus es tu et
ego primogenitum ponam illum excelsum per re
gibus terre Et quia per ecclesiam habet eis
peccatorum remissionem esse factus corum miserabilibus
clamoribus degentes in infinito celos inferna
bant dicentes Obsecramus te Domine mitte quem
mittendum es vide afflictionem populi tui sicut locutus
est veni et libera nos ipsum quod Dei clamo
ribus corum fecit pre intentate sicut fuit lo
cutus Cum ibit eo nobis filio filius Judei
per in capite libri septimi est Tu me ut fi
lium noluntate tuam placerat in hoc et in
ut pater placerat Cui ait filius supdicte
clamatibus de infinito ad patrem dicens ho
locausta et peccata non postulasti Cui ipse
dixit Ecce venio Cuius auditu in letitia
magna regentes in infinito cum ad filium
Dominum eudo in Dominum locutus in Dominum
tu vehiet et saluabis nos prosperi hoc Deo
ait filio suo Ergo fili accingere gladio tuo
super femur tuum potentissime pulcre et regina
Cui appicatus ad virginem Joseph desponsatus
et quia per omnia elegant et missus de cum
angelus indio quia ecclesia auste audiendo
credidit corde in eo filium Dei credendo, pepit
et ut tantum quantum hostis Judei gens esset
relatum preter Joseph virum ipsum nutri Dei sibi
copulauit in prosa Et ait angelus ad

pt nos et familia suam. quos in archa
homen. pbirta aqua indemptus pluuit

LANDES-
UND STADT-
BIBLIOTHEK
DÜSSELDORF

Universitäts- und
Landesbibliothek Düsseldorf

tobiam lynx nam qui quicqd suspicit ut deus
a se z sua mente excludat z libidini seruiat
habet patrem suum eos demones qui sancte
et honeste quicqd obstiuat ab eius fugant
demones. Vt demon michil de mutuatione
dni scie potuit illud uere credens filiu io
seph et uenente tpe quo puerpa pareret
apud pepli deu et hoiem petu eruna
sicut libidine uteri ugnis mittit se sne
frozumpione ab eq thalamo foras egressus
hominibq quesiando in quo ab eo in tempta
tionibq superatq pdiuit et uenit mpo signiu
moysi dauid pdiuit mozituis surge et ene
mit surgentes eius illuminid leprosis mundauit
et omnes curabant. Primus fuit moysi
in humilitate et legis datione z preceptoru q
potens inuidia iudoru capiq a preside pu
lato eo falsis testibq ed crucifigendo mani
bus et pedibq penetratis uiluerit die pa
rasceue. Deprauit ad crucem in qua crucis pe
dens et heli heli clamas p nobis pendens
suum emisit et suu corpq mortuu ut iam
pdiuat in corpe tue reliquit sepeliendu.
sicut angelorum ueritas plenq testat. Et
qui tpali morte superatq fortibq inferis
angelorum z archangelorum celestiu exercitu
mundiq z victorie uexillu in manu
tenens z sicut potens in pelio mop des
cendit ad inferos. cosq ad modu torto
re in sua potentia eterndedit quoq mf
norum principes suam eius uocem clamado
amonuit. Tollite portas principes uras
et eleuamini porte eternales z introibit
rex gloie. Ad quam uocem principes infernoru
tremefacti ceciderunt de infernis. Dicentes
Quis est iste rex gloie. Ait rex. Dns for
tis z potens dns potens in pelio. Vt ipi pri
ceps infernales in unum redacti interpeterint
dicentes quis esset iste rex gloie ita fortis
z potens. z inuadant multitudo ad mulcs tam
terribilis mortiq descendit ad infernos cum tanta
uibus z potentia. Deterrere portas fmazi et
muros. Et turres omnes melq soluto custo
dim. Que uidens dns ihsus z emissa ad
eos principes alia uoce d. Tollite portas. Et
et dni principes infernales reuerti et portis
aperte. Et eis porig in melius fmaiet aye
bant. Quis est iste rex gloie. Et dns ihs
uidens se a dns principibq eludi tanqm diuq
debellatoz in medio exercitum z in eos
principes impetu fro portas eterna z pertes
fecit eos eidem resistentes uim uitpellendo
qfregit z in albo uexillo crucis subuente
p muros et turres ex tribus principatus domus
tanqm victor exultans cepit pda dicta mfi
nu mittit z quos eos q gnouit fore capti
uos exnd foras potens eripuit quoqz
in paradiso dei honorifice collocauit. Non non
sathanas omnd malorum patratorem uni
uersis mortifere in pfundo laci pb fuma
claua relegauit. Et abeuntes deo ihsu de
loco infernali eadem receptibq primis patribus
patriarchis regibq z prophetis. Non non z alij
qui in lege dni ambulauerunt z in ea me
ditabant die ac nocte pparentibq z di
centibq. Adueniat redemptor. Ubi gaudium
sine tristicia. Ubi luxus plenus. Ubi voces no
dulacum organorum. Ubi lacrimi iocundi amo
ris. Ubi odor suauitatis z cytharum z psalte
rum in cantibus non defuerunt. Dicentes et cen
tantes. Confitemini dno quoniam bonu quoniam in
seculum misericordia eius. Dicant nunc qui redempti
sunt a dno quos redemit de manu inimici
et de regionibq congregauit eos. Et totum
lege se uiri tue adimplentur. Quid prophe
rum. Ad uesperum demorabit fletus z ad ma
tutinum letitia. Eruna captiuum duxit capti
uitatem z dedit dona hominibq ad corpus
resumendum qd reliquerat in corpe tue triq
diebus z triq noctibq ad tyos ut non detui
ci uide corruptioni. Quo corpe resupto et
a morte resuscitato z adiecentibq deorsum
ad uidendum eis q dnus ihsus in ea dei mfino
fuerit opatq z non repsit ibi pnibq patri
bus z prophetis atq eis uide inferis sathanas
cum regem in uinculis ferreis in profundo fouee
abissalis captiuatum pnuteria ipsi demonia
mang ad mang et dauria rugiq ut leo
nes amarissimis lacrimis flebant z in qbq
uale ululabant. Vt non ualentia qq cordi
remedio possent cogitare mole uiuacitatis
pb signo plorum dedmoq omnd q congregata
multitudine z pugnate in cordi medio astra
roth sic prudentes fuit locuty sicut mei et
amabiles podia modicum oculos aperuere z
capite mere valuerunt ad mestitiae mre cessep
sicut piudi z segnes michil aliud pne
dicunt agamq nisi de retributione unum
modo petuerid nos scimq bn q dny iusty
est et apud ipm non est acceptio personoq
iusticia habuerimq illud enim ab ipo
qsequimur nos simq spoliati bn suo qlia

probatione tam de possessione quam de violencia
quibus probatis in quantum iudicialis sequet
restitucio iuris sicut satis sup hoc clara de
petente filii habenti claudicat iacobi sup hoc
sit pagano vrid principio quibus absurdum dnus
omnia domina quasi cum gladia a ferrea
gaudia incepitur retinere ¶ Vicini videt
ait absorodi oldhuc habenti nobis sed vios
qui in vis doctas habit quod quoq habeamus
aliquid | 2 fim nos dicere p pos ita obsec
uando de iniuriis iuris publicis paganis et
advocatis in corp pidcia prius filii eidem
ipsi dedere quod ¶ Est enim quod vlis qsa
thatq vnus prinatore uel plures indicos
puidos et sagaces qui iudice prie vniuersitq
age 2 defendere possit 2 ualeat qz vniu
sitas siue collectio iuro pq pcure uel sin
dicus age habet ut de iura calup 1 pcu
tendis et c. impatorq ipo q. nj eo scimus
et vnj q nj quia cpo et iuo in c. i de iudi
li vj ¶ Quibus dnis et ab oibus placido
eo receptus in qtuncti dni infernorum
vniuersitas qstituit pcurem uel sindicum
belial iuic pro presentem volente et
acceptantem sub instro pub. in pdca ca
dmis qz ei vniuersitas pdca specialem pta
tem impetendi agendi 2 defendendi cum ad
et destruo obiciendi iurandi qz de calup
ma 2 vinte dicendi 2 qualit 2 pmit
tens zalu qtum 2 firmum tenere et habe
re ut de pcu c. i de offi dele coram de
resip edoti de pcu q ad agendi li vj
et eo tp iuo pt inclemc ¶ Cum procuratori
infernalis sitis pcuacione mora postposita
vniuersi dei adiec qsistorum in quo pop
mor. circumquaq erant senores 2 predicche
in cyro sedentes milia milium ministrabat
ei 2 decies milies centena milia assiste
bant Coram quo voce intrepida 2 alta
melliflue sic epistit locuti

¶ Altissime Dnorq dni et rex
regum cui nihil latet secretum
et cui voluntas nulli resistere
pd in vnis iusti et in omnibus operibus suis
placeat ad nie infernum 2 totis infernalis
hierarchiarum penaze vre pietatis aures
inclinare audientes q vre altitudi sim
sum dicturi ¶ Ad satham 2 alia domina
in infimo degentia mediante vrid traditione
sicut nouit vrid satan possidit habuit
et tenuit homines in tribus degentes et
eorum animas eo oi iurisdione 2 ire dni
uel quasi tanto tpe cum qiq memoria
hoim ne existit et iudad qui dicit ihus filius
ioseph 2 marie sub demeritis a sub ipsis
mortis in mundo eo tantis vrubus 2 potes
descendit ad infros q omnia domina
de eo vehemet fuit tremefacta impl qz
diuera q nudis sit potenti talis mortis
descendit ad infros dicens 2 clamans ¶ Aperite
portas regi glorie 2 eo ipsa demonia di
cent ¶ Quis est iste rex glorie ipse uero dnus
dnus fortis 2 potens dnus potens in plus
qm ad videlicet domina tantum in eo po
tencia seris ferreis portas ereas plus
soluto fortis seratus ¶ Que videns dnus
ihus subitanea in eis ipetu sed predens
portis in multiplo redigendo qsregit 2 to
infernum domum plute 2 iurisdione uel qi
totalit spoliauit 2 satham cathenis ignis
multis crudeliter captiuauit ¶ Quae altissime
dne pnatorio nomine quo sup petitum
ihm peto epetuaq michi infirmie fieri con
plemetum et qq altissime dne vos hq
tanq audire deberet eligat tu alme pat
ut es si sic fidone predere dni ut de epcep
mis porre et in q. v. quia suspecti 2 causa
filij est causa prius et eo ut de testi sup
eo in 2 in q. vj bidum uel palam ¶ Dz ipse
ihus pluribus vrubus dixit in mundo verbis
q deus est pri meq quae peto p vrum
fratrem vni uo nouit pta suspecto q iuris
habeat pcum causa descendendi
dimittis seu si placeat delegari ¶ Cum pcu
dnus sic ait cum dixit est iste ihs ait
pcu nazarene dixit qz bethleem natus
nazareth mittatis ait dnus dimittat causa
in dixit theodoritma q nodum dissolat
abinde p dicta ut de resip statutum
sed aut li vj ait belial respiciens patet
¶ Dicit satan vrid q res de qua agitur
est alibi ait dnus ne est curandum qz quis
dicit trahi a loco oiginis uel ubi habet
domicilium vigore resipti infert ¶ Dicta ut
in sup ded c. in glo. olim Dicbamus
¶ Ni ne dicitis si in christum retuses indi
cem impetere qui suspicione qz cuitus

m

est in signis et ubi spetat copia puerorum sicut
patet quia tentor ubi cum quinti dicit dns qui
tarib de salomone ihsu rege dicit prui
ta dne quia iudicium tuum et iustitiam
dilexit et equitatem vidit voluntas eius Vn
dns sub vto suo talem eum delegauit

Alpha ro Salom ihsu rex salutem
cum ad ueritendam mihi pruzem
mirabile mihi et ipse totum infin
gita ihsu mihi filium et iosephi Dyoy naza
rene de quibusda violencias et spolis per
dim ihsu ut asserit in mirabilis facte tum de
pomio mundi pulte et uiri sedione uel quasi
omnium hominum catuagi mundi talem duximus
quittendam ut voluit si fuerit emendi au
tem omnia ad possessorum ipsi ad petitorium
iudicium pertinetia et vtiq; pt dimittit ipsum
pa et causam ipsam fine debito finietis
testis uero qui fuerunt notandi si se odio
amore uel timore subtraxerunt et David pudisi
me proui mazi iudice her forma pla
te testi spo tu ad eum

Vi peru hito rescripto uoyo hora
debita cum nouio et testibus dictum
regem salomonem accessit et genu
flexis coram eo sic humiliter fiunt loquuti omni
potens dns vos salutat et hanc tam et tam
indignitate mittit Salom uero bureto regali
deposito et capite inclinato dnm tam sue
reuerenter suscepit qua pleta et cartha et
bulla sibi et filio satis diligenter perpetis
put ad eius spectat officium per oz iudicem
cuncta zimazi proq; v iudicatem et in c ad
hoes de fide mistu et nullo mihi demoris
repiens vicum falpitate mandauit damch eg
tatie actorum notario idem respectum apud
acta redigi et instribi hanc eam putationem
et trepanonem eumde ut de pba quid gt ac de
omnibus id dns peru publicum iam fecit fieri
instrum et p hunc actum salom spetnatu est
sum iurisdictione vt c licet de offi dele et
in c ne aliqui de tyre li vi et q ad michi
dz vacie actori pnte rescripto mi ad citacioz
ad quid hudam dns mirabilis peru coram iudice
supplicit instabat cum peru salom sic ait
cuo iudicio vis eppm per alit non dimi
te admitte ad citacionem mi co oppsso vt
p q i pnates et in q vo iudicatis coruetus
peru peru ait possessio dne cuo au
dito mandauit indep actor notario in septi
more curie fieri citacioz et eam apud acta

redigi et instribi ut in supdo c qm i hac for
Salom rex ihsu iudeo dele tyra ge
Dauid dati in caupa vrete mihi behal
pruzem mirabilem eo vna pte et
ihsu eo alia azahel velocissimo cuzo ei salutem
ad mandatum dni seu tras primum mihi rex
misse nouerus in hac for Alpha ro salom
ut sup voletes ge ut decet in mandatis dni
humiliter obedie tibi auete qua in hac pte fid
dim perpiendo in mandatis quatenus pfectum ihsu
eo pte in dno primo veri dni citae cites
vt 40 die pq zeteptioz pruum coram nobis
in domo mihi hitacionis p se uel p pru
zem [illegible] se putet sue tum ei p dnoby
dns et eao pemptorio ppt viarum defenda
z ut peru pranu laboribus et expensis assig
namus in eius de iure behal pruzem mirabi
le de quibusda violencias et spolis in
dno mirabilis p eum ihsu facts in pundum
z iurium dicte mirabilis ggregationis pt
in supdo respto qtinet alioqui pm for
mum mandati nostri traditi primo verum dim
iusitum de iure potium predemus eugenius
absencia no obstante p se idem tum in decit
in die fei ata sequen die no fei ata quod
ei p pemptoria assignum student apparere
die aut tue citacionis et forum et quitum in
ferere et coram quibus fidelit cites fere
qm tue relacioi dabimus plenum fidem in
tum rei testio in pntes litis sigilli mei im
pressione fecimus datum hzhud ge
die proui mazi iudice her for pla
te integre res cum eo tus in fi z de do
lo et qtin c si Ut citato ihsu uno formam
pnctum et azahele citatione reuso z pdem
citacionis relacione fuit ayo apud acta
redacta fuit atq; cupta scripta in hac forma
infrascripta azahel retulit se citasse dnm
ihsu ut in citacionis for qtinet ut de pba
in qt de appel cum parati vn ihsus cita
ti videns ap personalit adesse no poterat
qua ad mita vacabat vz ad missos suos
fi in aplos p eum missos in oem terram
ad predicandum verbum dei Constituit ad istam
causam pruzem trium cum publico cyro gplp
oyen magnum legum mitrum valente et
acceptatem ad agendum defendendum iuxta
dicta de calumpnia z punte dicenda z qua
liter zu hus latum gladij z fimum z teleuas
eum ab oi onere satisfacionis pmittens

sub ypoteca omn bonorum quorumq de iudicio sisti
et de iudicato soluendo ꝗ ꝰ hꝰ fori ꝯ ff. de
iudi. pol. l. sed ad defendendum et insti. de ca
tispo. §. si. aut. z in c. mandato de preb. et e
ty. c. i. inclemen.

Termino citationis adueniente ca
hora qua solutus est iudicibus ius
reddi, mediate per vesperas et
an noctis tenebras ut in c. quoniam de offi.
dele. Ad petitorium principis infinitus in iudi.
prome. Dum ihesus exiuit verbum ut z more
ut in c. virtute de dolo et qtu. Cum ihesus
ait de pace sua nō apparuit sed erat eius
prui qui credidit septem diebus huiusmodi cita
tionis esse peremptorium ipse qd petit. Dum
principis infinitus scribi apud acta quod ap
pellationem et sui aduersarii quantum ipse quam
petebat se possessione ea rei set
tuad. dicens q hoc dz fieri nō obstante q
causa sit possessoria ut lite nō ꝗtes. accedēs
i. Cum petrus iudeo salomonis rudit. Se p
nunc nolle fieri talem missionem nisi gratie
specione ipse qd Dum prius vociferas ait
O sapientissime salomon. vbi est iusti. nonne
iuste peto. Ait salomon iuste petis. si hanc
iustitiam retinere possis. sed differtur quantum
in aliud diem. nemo faciendo iniuria ut in
c. quoniam de offi. dele. vii mandauit scribe
actor q scribet huiusmodi dilationem in
aliud diem.

Altera enim die vii. Eodem eiusdem
hora iudicii soluta. moyses p
nuntium ihesu letitie apparuit. eo
rupando se q nō apparuit errore ducti hei
hora debita ad hodie credidit sine cita
tionis fore peremptorium offerens apud acta
quod legitimum procuratorium petens q idem
apud acta redigi et inscribi. Et sed alia
clamatione rudit moyses dicens. Ausum
et requiritis si aliquid habeatis qd restituat
vel pronas obiciat vel opponat. ipse nunc ait
Cum moyses ridens ait. Dico bid posse
qd pronas et qd restituo oppono. sed nunc
nolo. Cum prius infinitus nunc ait. Rudi
obiciat posse dic nunc palam. Ait moyses.
vis ut obiciam. Ait alius volo. Ait moyses
aperiens os suum ait. Rudi tu es egiptius. sed qui
te instituerunt principem. Rudi ego egiptius
eiectus fuisti. Ite celo tamq egiptius et
separa a gratia Dei z sororum angelorum ut
apostolus ponit. Rudi hoc est notorium vnuiq
mundo. Certe nō ipse hoc tenebat citatus ad tuam
petitionem apparere quia pronas nō habet tuendi
in iudicio ut in c. intelleximus de iudi. z ff.
si quis cum le. sequitur. Eo maxime cum tuum pri
tipium sit vacuum. ipse est. z ipsa impetrio sua
q egiptius g. et citatio q secuta est ex eo
dz esse vicioza. et p nulla reputari. vt c. i. de
resci. li. vi. Item q missio cause fuit de i loco
immoto. Dum nud. ihesus opposuit quod iudi. ihesus
solomitam ad presentia sunt. z cum occiderunt
ipse qd vehemens est huius loci suspicio. vt
in c. accedens. ut lite nō ꝗtes. de appel. ex
pte. ff. de iudi. l. si longius. z in q. vo hoc
tenuit. Item ubi iudex reperit q Dus iuxta
ihesum potuit die feriata citari. vz die pas
che azimorum. ubique est in signis. z celebrus
nene ea die vox horrida prorumpit debuit
quiescere ut ff. de feri. l. i. z. ex ty. li. si
z de feri. c. fi. z v. q. i. c. i. Tamen nolentem
iudicis volui acquiescere. tali die citatus qua
zui licet nō teneat ut nō in c. vemens
de acci. et p q. ii. c. i. et de resci. statuit
Sed aut in glo. sup verbo citet. preb. li. vi.
dz ad ista nō adiecto tem. de ista causa
notere vniuersitas infinitus inter disceptare

Ovibus quibusq audiuis p principem
infinitum. z tp nō iudicibus hoc
patitur tale moyses suaue dedit res
ponsum. q moyses interpretes sapiens a
hic dempis bene z nō possum sustinere tuum
sapiendum esse in tali errore. ne audiatis pro
iustitia simulat. qe errorem nō resistitis. ipsum
et iudicis. sed mihi defensa. oppinis ut ho
prius di. error et c. gentis. Ad tu dicis
me z constituetis me principem ego iniustus
esse. quia pietas a celis qd. Cum constituerit
me in vnum reducti est vniuersitas z ubi iuxta
reperit q vniuersitas sine collegium possit
cogitari. nisi ex iure sapiendi. ut pro
lis q. ii. s. hes. et de seu cogi. romana
s. vniuersitate li. vi. Inde ius vniuersitatis
infinitum cogitatum fuit vere sicut iudicis
vniuersitas fuit tum segregata ab angelis dei
tamq hij qui sortis sunt sicut iudei z pa
gani a popinis seu ab ecclia romana ut
ii. q. i. multa et pl. vi. qui sunt certa
dz dic nō si fuit ma tua iudex uel prin
ceps q iusta debita iudicat popinam citare
Certe hoc nō repio phibitum. nec z ora
te cuiusq nō in c. iudei de iudiis facit

c lucet ¶ de testibus ¶ de sac pag ¶ primus
Ergo valde bis tenebaris ad meam petitionem
citatus apparere qz tamen separati ab angelis
padipi poenam demonia ad id qd diab de
loco suppetto hoc respondeat in tua solutione
scriptis mutare loco ad de eo in prudit
ille qui est omnd opifex ¶ Ad aliud qd dicis
p ihus no debuit nec potuit citari die se
riata ymo debuit et potuit tali die citari
cui ipse fecit in infinito autem turiad atq
captiuauit regem infinorum ¶ De tali atri
tuzia atq deliberati causa potuit die
feriata citari De ferie ij z iij et no pv ¶
iiij Ergo tue obiectiones no obstant Sz
vnum tibi O moyses no obmitto nione tu
es infamis qd hoc eum occidisti z in fabulo
eum credens a nemine videri abstodisti z qd exp
natus a pharaone penal effugisti aut exodi
ij ppt qd te licite tamen infamie priuare
ab isto iudicio repellere possem ut iij ¶
vij infamet Sz nolo nec peto ymo po
tius teneo p eum alio De hac causa mihi do
cere ¶ Ad tiug Dum stupefactus moyses
fuit vm saloy videns tresse gtuerpa
in blasphemiis voluit vti suo officio vz
reducere ptes ad gordiam ut v ¶ ij si primates
et popi ij ¶ iiij si quis membrorum ff De iusticia
¶ cessimus et De tiffac c ult ubi De hoc
Cui saloy ait belial Dne saloy licet vnum
sit officium primo si potest ptes reducere ad
gordiam Ego tu p me gtentor gordiam resu
mat primus mira infinita copulata p ihum
et fit ipse p suos suos z infing p suos Cu
valde citat ait moyses qz infing z omnes
qui hitant in eo sunt ihu no infin ait
belial ergo intendamus ad litigium ait moy
ses intendamus Et belial tamen puisq
omnibus aliis obmissis stens q coepenh
sus debeat libello offerre tres sub eade
forma in libello iudicio illico obtulit ¶ qd
vnum p se huit aliud iudex in actis tenuit
reliquum uero moyses manualis obtulit ¶ vt
iij ¶ ij offerat z De phat qm qt cuig teor
talis est

Quam nobis illustris Dno Dno
saloy ihsu rege z po nit
belial primi nobis z p pte tong
infinalis congregationis qt ihu z quadz
alia poenam p eo legitime inuenietur
dicens p eu sed infinalis vnitas temu
erit et possidebit homines z eam aliis tam
in terris qm eam in corpe infinito degentes
ac in pratem z iuriscoz exercendas
in pdis p eandem Cui dd qui di ihus
filius ioseph et marie quoda cursu tene
ralo ducto pdcam vnitatem infinalem
de possessione pdictorum violent placet
ac eis spoliant qc no ipsa spolia detiz
indebite occupa qd iuis debitum z iustie
voluntatem Nec no sathan eorum prin
cipem in eadem violentia in fouea abissa
li turpiter captiuat ac eam nunc ipse re
detinet captiuatio quae pductq petit
noie quo fuit pfatus ihus p vranu turiad
petit sibi adeptari z se restitui
ad dcm pctorum possessione nec quasi
in omnibus hominibus et eorum audacia precepte
et qui prepi potuerunt p ut iustum fuerit
et equitas roib pterunt De expensis dap
nis et cost interesse Ly formaq plaitur
De fo. gpe. eppte b De ordi ggm c ij
De resti spo. tranis et c eu ad sedem Et
ibi dum dicit ut quasi ppt iurisdictione
et pratem q sunt interpalia q non posse
dent sz qd ut De causa poss. z ipse eu
ercla z De iudi c ultio

Vo oblato z plecto moyses
perit tum dicto libello respo
dendum ait belial Dne iudex
si placet abbreuiet dilaciones qz me
lius e causa sub breui qpedio expedire
q sub longo dispedio progari Hoc dico
qz bona habeo causa z pbationes z iura
alia in promptu parata ait moyses fiat
ait petit belial tu melius spo habes iura
ymo Dne iudex eu vrgeat neutris qz ad
dnm meum ihum ascendisset in celum z mi
sisset spm sctum in apostolos p eum missiones
ad predicandum De regno Dei p saluatione
hominum cum eo quo magis urgent neutras
nec no et pietas suadeat eum ipsum longis
simis tribus captiuatum tenuerit hominem
gen
g missse qz eum affugendo ppt qd pium qt
p eundem liberatum me tali no eum
defendi q diebus feriatis sine no feriatis
pcedi causa agat ait belial multum de
hoc gtentor ut de feriis c ultio vnum ait
iudex z iuerit se ad moyse Dns t tum

Deiente

assignamq; ad diem pmd aplis ad rudendum
libello et ad omnd alia agenda et q mtia
desuisom negoci indubitum mro te ppetu
des pnitare ut de dolo et qtu venis et ap
acta pscribamus septu est et redactu ¶ Cuo
filo dicente et ptibus in iudicio pditibus
instate insinuatu pfiere petit moyses libel
lo rudere et preptq a iudice hiudit se in
chmis talid fuit locutus papi et sic ac illus
tris pdecessis suis pmadbo vindicu de pro
dictacoz ut ad fraudulenta iba et frau
dulenta fnd ipsq necessium placerat non
dubito quia mellifluna pus eo intq quoq
amara ¶ Quid scptu est fel draconis vi
coz et venenu aspidis insanabile et qd
nouit vird diabolus pe posuit in celo bel
lum in padiso fraude cedes in me fmos fres
et in oi mro ope zizania seradiuit Nam i
questione gulam posuit In gulacione po
suit lasciuia In paulacione acidia In gu
racione iudia In pfnd sciu dampna ce
superbia Iuc aut temptat pulsat corpa
In vigilando mouet ad pua opa In dor
mendo ad sompina turpia letos mouet
ad dissolutione tristes aut ad desperacoz
Quid plura omnd mala mundi sunt sua
punitate gmissa facta et hz hoc ppd sq mq
et de sd eim finis est Diabolq so placeat
sudme cruce ne a pdeo decipi possite

Sabati sue belial tale dedit
moysi zudsum Cotidiana
fornaxo ligua tua quid illud
nelle loqui multu sapit di tpe stultu vt
scptura docet garrula lingua nocet sacp
et si vtor polmq di Dittamq esta apt be
lial rudenti libello dlyt moyses libet et
quidq te obtinere possem de ipetate obiaudo
qd tlud petitione ingtuendi pbaudo ut ff.
De solu l. iij s. ibid ar. de ordi. qd sup et
qd apparet Nmo in c ad ultu de causa
spe et pos Sz uolo q dicte in tua ne
cia qf indam te coerpido dico q satha
z ggregu diabolicu z tu primo ihud spo
liastis omnibus sup p te petit in libello
claudendo et eudem spoliado de eisdem

portas hiddrat sue et cons
en dgn et dum cumidoz
abscedo

Nu ihus iudex in nos tuud rebellione
in gtnetu nos a pdeo iseditate pua et pos
sessione vim vi repellendo reuocat cumdq
recuperado quid coercitioz offerre me legitime
decumeth appre ad quod pbandum dicit de
iure admitti atq peto actione possessoria
no obstante ut in c olim de resti spo. De
homi. significasti et in c Dilecti De sen
epgi. li vi et mdto de calumpnia q moyses
fecit et De iure ut de resti spo l. ii et c fi

Vt belial palma zuchina tua
et iurid tuarid qz no pc. dm
ignoras q causa spoliationis
est punctigiata et nulla coercitione admissa
si agens possessoriu petet possessione et
detectioz in gtnuetu vz restitui ut in c
gulacionibus De offi dele et De resti spo.
olim et qui sil sui legi causqdq Ntq nonne
iudex ip pdeo eiud De iure est restituendq
ut in c in litis De resti spo et ff De vi et
vi ar. l. ii s et a me Ergo iure iudeo rogatq
eid litem gtestide ppd mam repulsa coerc
cione Cui rudens moyses apt O belial tu
Dicis q nulla coercio admitti in causa
possessoria no sic te fugis De corpe quid nil
te coercioes admittit ipmo De alia spo
liacione ut De orgg et si stem cogitacio
ins pitt De eo petendo et alie q no in c
eo insinuatione De pitt in glo si Nt
si possessoria est sub dotione Nt si eo praeo
uel eo gtuid hoiud obiectio impedit restituq
po q iij vel qz si obicia ip in gtnuetu reicit
ut in c olim De resti spo ff De vi et vi ar
l. i. uiud et d sup allegatq iuzubq Nta q eo
coercio mea dz admitti Replicas belial
tale moysi dedit rudsum O moyses nudq
ipd coercio sit De illis coercionibus pcq
tozib quibq impedit hiuit gtestatio De
quibq et cag in c coercioz De lit gtes
li vi Ce ibi ipa no notat go si placet eo
testide litem dlyt moyses audie uiud re
uendia palma qz ita dia possi De coerc
cione q frugmtq que impedit resti vnoib
si pbetur impedit quo agere ut in c lite
De resti spo et tud no est coercio De eo
coercionibus in Ded c p te allatu nouidud
Item De coercione mea est coercissum

coerci

pacti

in uide qd si phetiu impedit ymo agere pos
sessio excludit ut in deo et omni z iuribus
sup attat

Ide belial genu flexus et ad sa
lom sic exiuit dilatet loquitur sic p
sapientissime radij vite sapie p
totu repleuerunt orbem ad cuius sapie
fama z ceteria salute de finibus terre ad domi
ni miserabiles cunde ueni audiuit cuius no
bis uenit questiones z dubia huius solue
Benedastis in sapia et diuicias sup omes
reges terre generabile hunc sp magnificauit
et tota vniuersa vrbs voluit audire deu
derabat ut vite sapie affluentia quod dis
vobis fuerat eloquio uide possit z ipse quod
diuisa z ceteri do nauit si a mudo vniuerso
hunc sp vos z audiere sapiam probo qbq
possit deprom ut vtq sapia videat si potest
exercere deinde admiti debeat uel sup ca
braz int loquentia postulans Cum medi
tatu salom iuppit libri iuris appetiti z vi
dens ut usq ptis allata et ca bu digesta
In cade instancia talis fuit loquitur int ptibq
pudibus Nos salom et Ego in causa quidem
int belial prudem in fm ego vna pte et
moyse prudem ihu ego altera p pte ipsi
moysi fuit talis exercitio pemptorum ad
posita Nos uero ihu pitorio gsilio et dicit
ptibq pudibq p tribunali sedentes int loqdo
fundiamus sup dnm exercitioz esse ad
mittendam her sed pbatur de libel ob
c. q et nij z apud acta pscriba fuit redac
tu Ego quo inferias belial dyoit quor
quor Non quatis aut salom gsile pitos
et si quatis int loquentia zuocabo sit de
appel. ad cessante quibq a salom dicti sluit
belial vid dei salom dedit tum pemptorum
moysi usq ad die v. aplus ad ponendum arti
culum pudiu n. uno ad vltiora pretendi
ut sup hec dilaciones pitt in c. in cuius de
tesa et c. pudiu li vj. o. et usq luxuriandum
obiuat hoc q pone et luxurie sud de que
placionum ut possi uno m ceu iste et de fi
nistru data sepe dad dilaciones moyses
ipse tamp collaty int septem positiones et
articulos in uidno obtulit tenor septis

Positiones et articuli oblati pro
die et mf. tum p moyse ihu p
citem ybacione sue exercitiones
posita et. et aduersi pertioz oblata gra

dam moyse p belial. mfuoz pruzem sup
quibq iure pmittere petiit moyses belial
medio iuamento sigilati interrogari
et rudes ut in sus pbationibq p eiusd
belial gessione valeat eleuari ut in c. fa
gessi li vj et ff de iui int l. eiu qui
Ponit et pbare intendit dnus moyses p po
ep inobedientia reddit in morte ut gen.
iij c. et pb. c. vj sedentes z tenebre z umbra
mortis uiti in media et ferro z epaci
bauerunt eloquium dni et gsilium altissimi
irritauerunt item ponit et pce intendit
q mors ex natura cit Deo filiq dei
euenit et pb c. iij hydiauerunt in gpedi
bus pedes eius ferro pcusuit aiaz eius
donec euenit uerbum eq sicut pb c. vj
aspit ibi sud z sanauit eos et eripuit
eos de interiorib qrum item ponit q
deus dnus est tre pobis tract z infern
et istanciu in eis et in eis fecit quidq
uolut et eiusd insin possessione huius
et hij ut pb xo iij Dnd est tra et plen
tudo eius z. et pb c. xcvj regnum tuum dnu
regnum omni seculoru et ij sicut iij dnus mortis
ficat et uiuificat deduxit ad infos et re
duxit z pb c. lvj Deus in p omnibq dns
oid quidq uolut fecit in celo et in tra
et in omnibq abiss Ite ponit ut sup q
ipse deus tadq dnus dnnd z possessoz
infm ihu ad pces elizei iuand puerz
filij vidue id defuncti ipse dedit de m
filio exercitiorum et ab eo dnd puerum viui
ficando resuscitauit ut iij sp iij sicut et
iuand latrudinis de mfno exercitiorum vt
et iij sp xiij sicut ponit ut sup q deus ge
nuit mete filiu sud ut pb c. xcix dnd luxu
riu gemu te Ite pbij dyoit dnus ad me
filius meus es tu et. ||: et ysaye vltio sicut
ego qui alios parere facio ipse uo pariam
dicit dnus si potes Ecce ego qui gliaciz
cuctis trebq sideralib es dicit dnus Ite po
ut sup q deus omnd potestate dedit fi
lio in hereditate sud ut pb ij postula
a me et dabo tibi gentes in hereditate tuam et
et pb hoppi Et dnabit a mari usq ad
mare et a flumine usq ad fines terre
Et ysaye lxxxvij Dedi te in fedus ut
sustinaret tra z possides hereditates

||: Et ysaye xlvij ego me no e sortes
z q me no erit. Ego sum dnus. et no
e pter me saluator |

nil dominu

disputatibus ut dicens hijs qui vincti sunt
erite et qui in tenebris tenebamini item poit
ius sup. q. domus filij dei p redemptione
sedent in tenebris et ut terre et orbis terra
et habitantes in eis plene tangere possit possessi
one sum omnia sup. ipha. eo dignie
hin mundo natus est mortuusq. et resuscitatus
et a mortuis resurrexit sicut plenius ipse
testatur ex euangelio et quasi hoc notio
est mundo vnde posse ponit at sup. q. pre
dicti dei filij hijs in fin dominum z pos
sessionem atq. puelle eiusdem filij vidue
adolescentis et iuuenis lazari de dno in fin
vinces in tribus exemplis et cosis de morte
ad vitam resuscitauit sicut notorium est et
euangelium hoc plenius testatur. matth. ix luc
viij et vij et jo. vj. ipse ponit ut s. dno
simili et eos nos vnd et eundem de posse
de ind pius in solidum ut de pba. licet et
ff. de grad. poss. possidet. s. cuio ipse poit
ut sup. q. si deus possedebat in fin ind quo
sathan et demonia ipsi ipsa demonia non
dei eis possidissent et me ecclesiam q. ipse
possidet. cum non possid. et de testi. spo
ni vemisset et de pcep. diligen. et ff. de
acq. poss. l. q. in eo et l. gualutet item
ponit ut s. q. sathan z demonia sua ad
gregia. claus. et firmat portis infernum
dicit filium dei nolentem z clamantem
dirpite portas tui gloriae in deum in fin
intrare in p. ingressus eiusq. sua hereditate
possessione et inde spoliando ipse ponit
ut s. q. in gradu vim vi repellendo
iuris dei filius in fin portis sibi rebel
les potent. gressus et in eis intrauit
et stat de eo et aliis ibi reptis ut de
suis hereditate et possessione ut de hoc
iusticia. de testi. spo. olim et de sen
tentia. dilec. li. vj item poit ut sup. q. de
iuris est publica voce et fama intel
horis et p. horis et q. adhuc pon. de
fama qua pbata ind vno teste in eius
libus pcedit indicium ut in c. venit de
testi. eid similibus.

Quibus positionibus z arti
culis p. moysen in iudicio
oblatis et apud acta pscriba
redactis z reptis. salvo iure in. mptiendi
et non admittendo ut de clc. gsidem i
glo. fi. in. perijt deus moyses ritui pte
et testes ta ad iudendum eisde. q. ad iud
dni testium in ametatu vt in c. in nolo dnd de
testi. eid. quibus quid citatio iudicauit saloy
mg. tuen. fiendi cuius sor. talis est

Saloy qui ipse iudeo a sat
dnd datus in causa iustete ut
belial pcite in fin alem ex vna
pte et moyse pcitem ihu ex alia azaheh
velocissimo cursori salute mandatis dni
sui ihu mas nos retetisse nouerit hij
tenoris et gtuerie alpha et o. q. vetu
q. tis et peremptorijs coram nos in iudicio
p. moysen ihu pcite exceptionibus ipsius
gt. libellum et in eo petita p belial pcite
in fin sup quibus pbandis in no hij testes
pduci. quae tibi iuste pdeum iniuncti atq
iudicij ut infra scriptos testes peremp
torie citis defendi ut prima die pg citatio
tui coram nobis in domo mte institutionis
pronalis debent apparere sub pena expul
sionis iudicari et prohibiturum testium. dicitur
sup hijs de quibus p. nos et p. iuramentum
fuerunt interrogati qui eiusd peremptorie citati
sunt deum belial p. sub eidem pena in
eodem die coram nobis apparuerit coram deum
testium iuramentum iuratum atq. iudicium poiby
z articulis p. pdeum moysen p. eius iuris
phacione in iudicio oblatis cites z ieseab
q. d. ad ihu die q. a plus et h. pte
de testi. in nolo dnd et de testi. reg. c.
ij et iij. quorum nomina sunt hi. q. abra
ham ysaac iacob dauid. ihoes baptis
trusio les vgilij et ypotis

Quibus testibus citatis z indu
et apud acta relat. nec no
iudice p. tribunali sedente pro
me notario et pronali apparentibus belial
vna cum eis oppidis et interrogatis sup pos
tionibus pditis iudex retinebatur in iuris
iudicio tunc ne p. confesso haberet ut de confes
c. ij li. vj. Confessi fuit pces exceptis qui
bus dd. primo q. sathan et gregario q.
diabolica fuerunt vera possessores z no
deus 2o. q. dei filius in dno venit ne
natus ne mortuus item 3o. q. deus ihus
no vim vi repellendo si spoliatus in fin
intrut. Tunc hijs iudicibus iudeo
in forma iuris pactis testibus sigillatis

incepit reprehendere inimicitia sacrosancta evan
gelii corporalibus tactibus sup iam dictis pos
tiombus et articulis dicere veritatem p illis
pte et nullo modo metu salutate ze minis pao
timore vel amore odio vel quomodo tpali
ut in q. xx. hortam. in q. iiij illud et in c
fideiussiones de testi. Et nota quod si inimicitia sit
a teste postilla de dicenda veritate sup posi
tiombus et articulis et ulterius potest aliud dopo
eius dicendum quod dopoit ulterius nota viz quod depositum
non iniatur sed sub cautela quod testem se fa
cias iurare de dicenda veritate sup positio
nibus et totum tamen fiat ad hor. de testi
bus et testibus

Quibus sic factis videns belial
quod testes admittebantur ad iurandum
sine mora se opposuit dicens
Domine iudex domine iste in testes receptis
non sunt moyses aut quare non dicit belial non
ne causa sportulae quod sint de sportulis
et nemo testis in causa sua ut in q. iij
ite nullus dicit moyses salua sententia quia
exceptionem non dicit vere quam de mutis
testibus si dicit respondeat tpe sportulis quia
non expedit nunc testes tali non respondere
donec constet cum ipsi te deposuerint ze tunc
possit responsum in primis quod in dictis
protestatione audi emissa ut in c. pudendum de testi.
et c. eo pte a. et de excep. demum ze de
spiritu licet hely nisi in casibus ut ad oppo
quod testis est odiosus eo causa inimicitie et tuo
stando hoc dz probari ut in c. de testi. auc
si dicat. Item si obiecta testi quod sit servus
et si dicat se liberum non dz admitti nisi
ostensa carta manumissionis Eo ty. aut
si dicat. ad hoc quod dicis quod causa sit prima
sportulae testium ad quod sint de sportulis non bo
dicit quin agis hic illud et non ipsos et
tuum sed non potest extendi ad alias personas
pter ad exceptionem in eo ut in c. p. et g. de
offi. dele. tu si bo quod p. p. alios non ita bo
sicut p. istos posset de iure in eo probari ze
in unum fuerunt quia domum fuit si non
pnt p. alios probari p. illos de domo probari
sicut ea quae fuit in capitulo vt in c. in. de
pba et de testi. nemo in fi. ze Et de re
pudiis l. generis sup plagis et Et de offi
omnibus l. interrogatio dicit belial tu non adduc
ad aliud quod isti testes primum sint de fide

lia illud qui omnio recipi non debent ut ff. de
testi. l. penultimo et adhuc ipsum illud domestica
ut Eo. ty. l. ii et iij q. v. c. j et iij dicit mo
ses si sint familiares non tunc sunt habentes
in domo ipsa illum pro eis pro illis nisi ff.
de iure primitiae impube ut in q. v. in sedina
et c. in literis de testi. quia ipsi eos appellant
amicos et non filios dicit belial Nonne ihesus
est dominus ipsis moyses ait Ita ergo respondeo testes
sunt eius familiares ergo ut Et quando ipse
pater fuit l. una dicit moyses Verum est
filius ihesus esset ita quoliz sportulae
quoliz iporum eius filius filius vel amicus sit
Et una filius leges filius in pater pater
quousque sit emancipatus eo emancipato
esset quilibz alius et tu est eius filius
ita ihesus pri filius sub suis emancipatus
eos dominus dedit eis liberum arbitrium facere
di quilibz libz bonum sine malum ut de pen
di. ij libere pte modica familiaritas non
nocet ut ff. de v. sig. l. late. g. amicos de
appel. eo insinuatione et ut li non testes
accedes ij Nonne iudex quod si dicit indeo simile
alicui testimonium tpe sportulae quod
testes deposuerint sup hoc ze non quod iudi
fugerent ad invadendum illico belial fuit
protestatus est pronus ze diceriba quod eos ut
in c. pudendum de testi. et protestatione fuit
in quinde belial se pomit ad interrogationem
dandam ze quia india optulit quod rogans ut
fiat ea dicos testes diligenter et quia
placet quod formatis erat in primis
Et deposuit testes vim esse quod ihesus est na
tus in mundo mortuus et sepultus atque resu
rexit a mortuis Nuncti ab eo quo fit
sit et si ibi pnt fuit et ad quod ipse ibi cat
et si audit Item quo anno natus et quo mor
tuus et in quo resurrexit in qua domo
et in qua pte domus vel quo loco vel quod
pte loci et qui erant ibi pnites Item si genus
fit illud dicit et cuius etatis est statura vel
colorus et ut in c. pudendum de testi. li. vi Item
quod ipse sit filius Dei quo sit ut si Item
si deposit vim esse quod vim vi repellendo

Die xvna Sterilitas z viduitas vnusq; te
nerint sup te ppter multitudinem maleficior
et ppter Duritie mentorum tuorum uelpe
nient z fiducia habuisti in malicia tua et
dixisti in corde tuo ego sum et pt me non e
ulli uerset sup te malum z nescies ortum eius
et irruet sup te calamitas quam non poteris
expiare Veniet sup te interitus repente quem
nescies in exitorum suis z cum multitudine
maleficiorum tuorum stent et paluerit z augu
res celi qui inplant sidera celi z sub pa
tibulis metes ut ego eis annuiarem betuza
tibi Ecce fiet quasi stipula ignis ebussit
illos non liberabitur anima suam de manu flam
me non erit prunis quibus calefiat neq; focus
ut sedeant ad eum Hec facta sunt tibi in qui
bus fuisti laborauerunt negociatores tui ab ado
lescentia tua vnusquisq; in via sua erraui
non est qui te saluet propter meum erroris app
hendi Deprecatus ut subiacam ante faciem eius
gentes z porta terrae uertit z apud ante eum
ianuas z porte non claudent Et dixit in tpe
placito exaudiui te et in die salutis ex
auxiliatus sum tui seruam te in fedus ppli
ut suscitarem terram et possidere hereditates dis
paratas ut dicas hijs qui uincti sunt egrete
et hijs qui tenebris reuelamini Vnuo ego
dicit Dnus quia omnibus hijs uelut ornamento
vestieris z cuncta habes tibi eos quasi sponsa
et ornabis tua z sollicitudines tue et
terra ruinie tue nunc angusta erunt p ipsita
tionibus z large ingrediemur qui absorbebant
te ut ipsa solitudo Et ecce sunt ante faciem eius lea
petrit moyses cum apud acta sibi z ridigi
Ait belial Dnus iudicio michi sto
pe hac sunt z non credo nychil
ire latet quia indigi ad eum alii de
sathan id est infimalis qui ceciderunt fuerunt ratio
nem uocati dixit moyses nonne ipsum p
hijs q a iudice sunt facta uel acta ut De
eleg. bone De iudic in iudicia z in c post
tessione De phat et ij q. vj. hoc erat
belial vim est quia credit sine iudice ubi co
stat De presu cause ubi z nuncia in Dn.
De presu iudice non est pstituendum De
iusto ordine sed probetur quia acta sunt metaes
non alii poenitentiae sunt nisi eas ordinerint ire
latas in auctoritate hijs q ingrate ad app sed
et minore ad altera pte non fuit uel prius
quia si fuisset puti z non appellasset tue iusta
tem dicens ut non iniuste in c quod de phat
et spe mtg De instru edi Q resistit in
iudicium non in c t De phat mediante Sed
si uelles dicere quia acta sunt pdita pta pdiaco
uel pressio p testes ut De pnu ad old de
testi. albeity De ze iudi sicut c De testi.
sed dixit moyses quia dicis tu nonne videbis
quia hijs epi credituri et si non probetur De
pressu ut De phat post cessionem et pq
q in cuze dixit belial Distingue tpa z horas
dabis septuas ut q q j si permiserit si quas
eis De eqnimitatibus z tue eius septuae ere
ditur sine alio admiculo p De iudiciis
z tue non credit nisi habet testem sponsionem
uel quia statuit legatus Dominus ut in Deu
c qui De phat z De testi ad a nobis vij
ipt saloy iuste petit belial Doce tu moy
ses z iustificia mea tua ego ueris qa aliis
te non admittere ad Deum sinas libere
dum Tunc ait moyses ad belial O
belial Dic mihi necessime dixit belial O moy
ses esto simplex Dic quisq; vis z corde in
dice non loquerit De me vitiose qa pa
rentes audiui Dixit moyses sicut Deus mad
fesse vidit totam hominum malicia q cum intra
et cuncta cogitationes cordis intentio esse ad
malum oi tpe post primum hominem et ait Di
luuium dixit eum penitet me fecisse hominem
Delebo nam hominem quem creauit a facie
tre Et omnis homines in diluuio aquarum
deleuit ut gen vj et vij c Item pq Di
luuium qd dixit Deus Clamor Sodomorum
et gomorrhorum multiplicatus e et peccatum eorum
aggrauatum est nimis Descendam z videbo
et. Nonne pluit Deus ego hac nube igne
z sulphur z pupulit ciuitates has ut gen
xviij z xix De actiuae qualis z si q j
Deus sed iste hoc quot iudicia quot
hereditas quot pdiciones quot ciuitates
depolate quot gentes mala a mundo sint
uehuisse ptracta ad quam radicem cor gaze
ineus premeditus z lingua dicit non suffi
cit prout clarius in codice biblie pz Nudq;

Universitäts- und
Landesbibliothek Düsseldorf

mundo sic exorbitans ab aquis et civitates
sic exposite fuerunt de regno infim ac sathan
qui tu diab sathanas et infinis imperatore et
principe mundi sicut in propriis tuis sup
in actis populis plenius ostendimus Nunc infinis et
sathan tenetur de quo pg mundo sub ordine
regnum erat quod per tua exorcisma vale quod
mundo sub eorum manu a sanctissime hoc ut
hypocrisim dispersi ophesis pg sub eorum erat
regnum Item dic in o belial an si regis
aut principis fuit dissipatori uel neglecti regni
sui regimen si ipse hoc posset et deberent regno
puniri si diversis quid mendacium dicis ut de
electo qui potest in fi poni q. ij vincerunt et hypo
poni di dictum est de hoc ipse ulti hoc nisi
sathan et infinis prius fecerunt se per deos celi in
mundo nisi ipsi hoc fuerit deliquit in
deum dnm suum qui precepit se solum in mundo
adorari ut ego pp. et deus vi c. ipse qd
sathan et infinis potuerunt mundo primari et
eius regno ut de re indi ad apldm pv. q. vi
alii et de voto luet Dic in o ypphane no
ne ista fuerunt manifesta deo ut iudici ac
ceteris et aliis cui ipse deus descendit ad vi
dendum clamorem sodomorum et gomorrorum
videlicet si opere applicuit ut gen xviij et
xix Atque videt cuncta homini malicia prona
esse ad malum et ut gen vi Ecce nisi ipse
cultura pudicis infinalis ipse deus infim
tos regis occiderit et gentes multas prosse
rit Ecce con regis amorreorum et oh rege basan
et omnia regna chanaan ipse cultura sathae
et infim et predorum eius ut iosue xij et ipse
Exxxv ipse ne hoc triginta quod relari ad
apldm testes sunt celum et terra et ipsius vni
uersi ut de purga. cuno. ad Claus nisi
in hiis oportuit accusatorem humiliare Certe no
ut ij q. j. manifesta et in c. cuncta de accu
lt ceteris in hiis ordine iudiciorum obiciuntur Ecce
nisi ut de mrd inn. ad mand iij Et nisi credas
o belial quia iusti deus sathane et infinis se
cerit iustitiam quid vis nisi egit ipse
audi ihesum i c. Ecce ego ad te sicut dicit
dns eccentum qui veniet diebus tuis tyb tue
visitationis et corruet et no erit qui suscitet
eum Et qui talia manifesta no egent de inte
testium depositionibus declaratis ad probandum
uel ordine iudiciario no requirunt ad fuerunt
notoria deo et iudicia et aliis ut de testi. cog

sup eo Et si no fuissent notoria iudiciario
non requirunt eum fuerunt notoria deo et iudicia
et aliis ut de testi cog sup eo ut in iudicia
et aliis tum oportuisset tale notorium seu
manifestum probari ut de elect bone ij et in c
predicti de calup Et si quid in hiis ipsum
cuiq notorius fuit nisi ut de diuor. por
io et de app. ad sit et ij t. deus ipse deo vnus
porro dns ad eum audiendum sathanas et
infinis citati fecit ac ep de eorum delicto
ac regni iniquitate valde in ea ipse dey qd
luit cuiq tenor sic requirit

Audite verbum dei principes sodomorum
et predicti percipite auribus dei
nostri populo gomorrorum Cum facta
est nuper ciuitas fidelis plena iudicio iustitia
tunc in ea nunc autem homicide argentum des
cum est in stercora vinum tuum mixtum cum aqua
principes tui infideles sunt facti omnes di
lexerunt munera sequuntur retributiones pupillo
non iudicant et vidue non intredit ad eos
ipse hoc ait dns eccentum sortes vestit heu
ego consolabor de hostibus meis et vindicabor
de inimicis meis et gladium manum ad te
et convertam ad primum stercora tuum ut aufe
rat dnus stannum tuum et ut ipse i c. Ecce
sathan citatus fecit ipse deus per ezechielem
propheta eo quia ipse dicebat quia deus
sit in hac alba Et verbum factum est verbum dni
ad me fili hominis dic principi tyri hoc dicit
dns dey eo quia elevatum est cor tuum et dixisti
dey ego sum et in cathedra sedi in corde
maris cum sis homo et non deus et dedisti
cor tuum quasi cor dei Ecce sapiencior es
tu Danielem omne secretum non est absconditum
a te sapiencia et prudencia tua fecisti tibi for
titudinem et elevatum es cor tuum in robore
tuo ipsum hec dicit dns eo quia elevatum es
cor tuum quasi cor dei ideo ego adducam
super te alienos robustissimos gentium et
nudabunt gladios suos super pulchritudinem
sapiencie tue et pollucent decorem tuum interficient
et deicient te moriente in interitu occiso
rum in corde maris mundi dicens loquere
deus ego sum Item. iij. sathan pre
dictum citatus fecit super superbia et arrogantia
eius per eadem ezechiel prophetam et jeremiam c. sancta
Verbum dni ad me dicens fili hominis

p^a citacio

z^a citacio

z^a citacio

loquẽ qꝫ pharaonꝭ z dicet hꝰ dicit dñs
ecce ad te pharo rex egypti draco magne
qui cubas in medio fluminꝭ tuoꝝ Et dicis
meus est fluuius et ego feci memetipsum
et posui frenum in maxillis tuis leoni ge
nui assilaꝝ es et draconi qui est in mari
et ventilabas corpus in fluuiis tuis et
gurgites aquas pedibus tuis z gurgites flu
minꝭ eorꝝ ꝓpter eos pandam super te retiaculum
in multitudine populorꝝ tuorꝝ multoꝝ et
eorum te in sagena mea et piscabo te et tra
bo de gurgite tuo et erit dñs in sanguine eorum
tres successiue ad quadrandum eius malum
fieri fecit et ita dñs ut ter ꝓpter de eo z gen
ti aut ut ter de ap. eo quo ꝓ ꝓ tij collo vij
ter de iudi. aut iubemq et in c. eo olim de
po et contul

Ait belial ipse nationes loquitur
qꝫ regem tyri z qꝫ pharaonꝭ
regem egypti et ne q. pathanꝭ
et insanꝭ dicit moyses nisi in posteribus
tuis apud acta dni z predicit dñs pathaz
regem tyri et regem egypti ꝑ qꝫ dicit ipse
o belial opperta modicum q. tibi necessitate
indam z iustificabor sine eo nec pressi
bus Dic mi nisi deus elegit abraham eo
et primus simes eo in sinu atq fedq fiens
eo eiq dicens ego multiplicabo te uche
mentꝭ nimis et ulti eo vocabere abraham
abram si abrahad q. prenum multarum est
eum ostitum te z statuam patrem gentium
eo in gentibus sunt sedere sempiterno
deus vt sim deus tuus et semini tui po
te z tu z semen tuum ꝓpter nos erit erit
imponet eum scipiorum z cerimonias mul
tas ut gen. xxvij. c. Ergo dic mi qꝫ fecit
aut pater z predicens insanus in dicto
ꝓpter dei domino eius et regno eiusdem
dei eo plus ducebat deus ꝓpter dei
de tra egypti ad terram promissionis qd q.
mutus fuit in deo ꝓpter nisi ipse insa
nus princeps fecit eo ydola adorare dicit
hi sunt dij tui isti qui eduxerunt te de
tra egypti ut exo. xxxij. c. et ps. c. v.
Et fecerunt vitulum in oreb z adoraverunt
sculptile ꝓt qd in dei populo cecidit
gladio plusq xxxiij milia ipse nisi deus
insanus princeps in ꝓpter dei ꝓ filios
israhel indelicat dathan et abiron fecit superna
insurgere volentes contra moysen succedere
aaron ꝓt qd terra aperuit os suum et ipsos eo
synagoga eorum vivos absorbuit ut nu. xvi
z ps. c. v. et apta est terra et deglutiuit dathan
z operuit super ipsorum abiron Ite nisi ipse
insanus princeps fecit ꝓpter dei moriar
belphegor et cuius formam fecit eo filiabus
moab qꝫ legem dei ut nu. xxv. c. item
nisi insanus princeps ysraelitis fuit David
vnctus deo ꝓ quod malum spiritum in se habuit
usq ad mortem exclusive ut i. ꝓ xxviij item
nisi suscepit nathan qꝫ iussit ut David nu
meraret ꝓpter qd pestem perierunt eo ꝓpter
ille lxx. milia item nisi princeps deus insa
nus separauit decem tribus israel a iuo rege
roboam eligentes eis ieroboam in regem
et qui tribus eo preter dna deo principe isti
gnite discessit eo ieroboam a cultura veri
dei ydola q. adorantes deo principe dicente
ei si ascenderit ꝓpter ipse ad domum suum roboam
interficet te et redient ad dominum ꝓt qd po
suit in gilio suo ut faciet duos vitulos aureos
z dicet eorum ꝓpter nolite ultra ascendere in
hierusalem ecce dij tui qui eduxerunt te de tra
egypti ut in ꝓ xxij. c. Ite nisi ipse dicens princeps
ascendit in abiorad z super altare stetit sedens
z ubi p deo vi. altare ꝓpter dei se fecit ado
rari Quot tibi adulteria z homicidia quot
depolationes ciuitatum quot oppiones predorum
z ꝓpter sit facti fuerunt ut iudicum j et ij libro
item dic mi nisi ipse ꝓpter deus princeps vi
dente lege maiestatis in deum temeraria pre
sumptione regnum eius de dei sit occupando
z dest. iudeo quippe Si quid dixerit mi
David dicens Quid loquitur iuda super hiis
iudeis de mi ꝓpter ipse insanus princeps regno
qꝫ tenebat a deo super omnes gentes potuit
a deo deo z omnipotente deo final et eum
eius morte iudicia sunt dampnari et festo
dei ꝓpetuo regnum et eis dominum applicare
ut C. ad f. mi enim f. quippe vi q. j q. vero
et in c. vergite de hereti. z iudeis in. pas
toralis de sent. excomu. in cle. Quia ipse legit
insanus princeps in regno dei z qꝫ ipse pa
legerat eo omnibus gentibus z regnis z hoc
ipse princeps negare non ꝓt nisi ipse ꝓpter timo
dyoit credens potestate regnum dei pend

sede mea in aquilone et ero similis altissimo
ut ysa xiiij Nonne ipse hoc plectu fiunt de
sepulchro suo quasi stirpes inutiles qui semi
polluti et obvoluti cum hijs qui interfecti
sunt gladio Descendisti ad fundamenta qui
cadauer putridum Nonne tunc tessuit opac
rio quemcumque tributum quia Dnus contriuit baculum
impiorum virgam dominantium redentem
populos gentes qui percutiebat eos crudeliter ut ysa
xiiij et quae non stabat sub virgo et lib ut
de ci c. j xxv q. iij si et ij. Ex qua sup dicto
Deus non erit publica et mai tu Deo Au
dia et alijs sicut sup acta fuerunt Sed ipse
Deus tp iusti indeo p pbacione Dei noto
rietatis promie ezechi et Dei peniteoie
fecit citari nunc Deum principe vinum ut
coram testium miranda videret ut de testi
in nomine Dni et tenor est

Fili hominis dic moti seu hi dicit
Dnus Deus audiui vniuersa ob
probria tua quae locuti es de mon
tibus israel Dicens Desiti nobis data sunt
ad deuorandum et in iuriosi ipsi adiecisti me
ore vestro et iactasti aduersum me verba mea
Ego audiui hoc Die Dnus letamur vniu
sa in solitudine te redigam sicut gaudium
es sup hereditate domus israel eo quod fuit dispe
pata sit funiculus tibi Et erit citum David
et ezechiele ut cordi nobis aparcat medio
ira Deportum vitate ut ezechi xxxvi
c Et quid cordi sit Deo et vniuersi Duo
fuit testificati audiat eum pbi xxxviij
Deus vlcionum Dnus Deus vlcionum vsquequo
peccatores Dni vsquequo gloriabuntur iniqui tui
Dni hiniquauerunt et hereditate tua inpauere
runt vidua et aduenam interfecerunt et pupil
los occiderunt et dixerunt Non videbit Dnus
nec intelligat Deus iacob pollueruntque
sanctuarium tuum posuerunt illi in pomorum custo
diam mortuum suorum escas volatilibus cae
lorum carnes sanctorum tuorum bestiis terre Effude
runt sanguinem eorum tanquam aquam in circuitu
hierusalem et non erat qui sepeliret interfecerunt
igne sanctuarium tuum in terra polluerunt
tabernaculum nominis tui Dixerunt in corde eorum
nacio eorum simul quiescere faciamus omnes
dies festos a terra vide Dni quanta ma
lignatus es inimici in sancto eorum quod testis
fidelis ezechiel fuit testificatus Obolial

audi eundem c xxxvi Ecce principes israel sin
gili in brachio suo fuerunt in hierusalem et effu
derunt sanguinem pecunia et mercedem iniquitatis af
ferentes in ea aduenam calumniati sunt in me
dio eius et pupillum et viduam contristauerunt apud
te quasi sanctuarium tuum Dni spreuerunt
et sabbata polluerunt sicutus oculi sunt in me
dio eius verumtamen propter diuisiones israel indi
cium mestruate habuerunt et vnusquisque in uxo
re proximi operati es abhominationem et sordi
dum suum pollunt mechatae sit sororem suam
filiam patris sui oppressit in te et hic Dominus
fuerunt obliti

Dic mi o belial quat ne ad plenum
Dni testes de nequicia et scelerib
et principe infernalem in regno Dei
quissis atque patris eius in de Dnorum stet
omne iubeo ut de testi c in nomine et eliat A
quibus testibus plenissime Deus et indeo informatus
gemitibus et dolens de iniuria pacione
tong imperij principis infernalis quasi ladno
re sic fiat locuti ezechi xxxviij c Ecce
tu es signaculum similitudinis plenus sapia
et perfectus decore in deliciis paradisi fuisti omnis
lapis pretiosi operimentum tuum sardius topacius
iaspis onyx et berillus saphirus carbunculus
et smaragdus aurum opus decoris tui et foramina
tua in die qua factus es parata sunt
tu cherub extentus et protegens et posui te in
monte sancto Dei in medio lapidum ignitorum
ambulasti perfectus in viis tuis a die creationis
tue donec inuenta est iniquitas in te in multi
tudine negotiationis tue repleta sunt mi
seria tua iniquitate et peccasti et eieci te de
monte sancto Dei et perdidi te cherub protegens
te de medio lapidum ignitorum et ecce gloria
te ad faciem regis dedi te ut exterrerent te
et adhuc mala priorum aggredienda Du
plicauit in eius malum quod petit p Deus
vniuersorum Dnus principem infernalem ad finem
audiendum sicut citatus in forma que sequitur
ut ezechi xxxi c hec dicit Dnus Deus tu autem
ephane ipse Dux ut ri

Hec dicit Dnus Deus Tu autem
ephane ipse Dux es et eius ve
nit dies in tempore iniquitatis ipsius
te hec dicit Dnus auferam diadema tolle co
rona iniquitate pondo ad Ve qui predatus
nonne et ipse spoliabitur et qui spernit nonne

superbis
et ipse superaberis et ad fatigatis deficeris con
tempne contemnis ad assimilaueris ad de
structione destruaberis et ad fatigatis desi
deris contemne contemnis ut ysa xxxvij c. Ve corone superbie et flori decidenti gloriosi
exaltationis eius qui sunt in capite pinguium
et erit flos decidens gloriosi exaltationis eius ut ysa xxxvij c. Descende
ad iudicium o iphane quia hodie destructus es
superbia imperij tui

Dic nunc o belial iudex princeps infernalis quid sit iustitia ad suam au
diendam Tu dyoscoli quid fuit
ipse princeps iustitia si esset quale ipse fuit
iustitia si non apparuit quinimo fuit si quid
bni fecisti in iustitia peremptorie et quadrem
ut de offi dele. consuluit in glo. et in c. iustitia
de dolo et culpa. et inclemen. sepe de iuris
dictione Iz ipse deus iudex tui principis
quadrat suam iam David in septus sedens
pbemidi tulit quit sup quinque de sen et
re iudi c. si li vj et sathanud et infinid oriri
sup zelatis petiuo fuiant z Dno meo
ihu sibi regna petie adiudicauit Teste
Daniele dicente Tronos positi sunt z anti
quus dierum sedet in iudicio et libri aperti sunt
et iudicium datum est bestie et perisset
corpus eius et traditum est ad combustionem
igni aliarum quoque bestiarum ablata est potestas et
tempora uite usque ad filij dei constituta sunt essent ab
iste beste sunt regna babilonica et sathane
et eius tpa uite usque ad filij Dei constituta sunt
quia apparebat in visione noctis et ecce cum nu
bibus celi quasi filius hominis veniebat et
usque ad antiquum dierum peruenit z in conspectu
eius obtulerunt eum Iste antiquus dierum
deus pri est Iste filius hominis z filius
dei et homis et dedit ei potestatem honorem
et regnum ut omnes populi tribus ac linguae ipsi
seruirent potestas eius potestas eterna quae non auferetur
et regnum eius quod non corrumpetur ut Dan
vij Vid nyt moyses Dic nunc o belial est
iustitia supradicta quid ex actis dyoscoli
belial nescio dyoscoli moyses Dic iudex pro
prium interlocutorum sup iustitia dicta
sunt z. scribi fecit apud acta ipse quod saloy
respiciens principem allegata et ca bij retempo
ta atque digesta pulcherrime fuit quia principem
acta David suam iustificarent z sic apud
acta scribi fecit

O Ve audiens belial inhemet fuit
stupefactus et genuflexus coram
iudice patrone lacrimabiliter nutu ma
nibus ab eodem postulauit ut eum in sua iustitia
habeat quia dictum eum aliquis intendebat obiceret
quod superiorem Cumque obiecisset et probatum credebat
illico suum obtinere intentum Cum saloy dyoscoli
diuidacit loquendo quod si iustitiam habuerit causam
exercitus sequentis dyoscoli belial principem moyses
iudex iustificasse sic prout ipse asserit z ipse
ut loquitur fuisse sup David suam exercitus Cum
ihus eius Dns in exercitus eius qui ad debi
tum iuris et iustitiae modum excessit capiens
insuper tres orbis z ysraelem in eis possessionem
principe mundi nel alio eo noste atque est infinito
requisitum ut ceteris ad eundem pondus sui sum
Dicto dyoscoli belial quod principes seu institutio
fuit de ipse quatenus omnibus principibus qui de
eo possidebat debuit ne ipse sic emoueat
a possessione illo citatis quia forte poterit
aliquis sibi quereta de iure retinendi eundem
ceteris talem emouet illo debuit ut xxxvij q. iij
volumus de gres. ybem. cum nunc de restitu
in trib de ca pos. z ipse c. ij et est expressum
Cum de rei vex. l. si. Ideo si ipse ihus ut assyr
sunt dicit tradita fuerunt vniuersi mundi infinis
et hostes z due sibi regnantes debuit agere
ut sibi tradat possessionem pacifice tui pos
sessione voto ut Cum quia nec alio modo fuit
de ybem licet cpus li vj Nemo enim licet
suum rem ipsa dicta occupare Cum vi l. si qui
in ratam xxxvij q. iij placuit et Re ybe. cum
qui li vj et De Dnos porro Iz ipsum
ihus Dns moyses in multis sepe dicit obser
uat omnia iudicia temeritate quam prima
Dicte l. si quis z aliorum mutuo tertia mutu
rando illicite occupauit atque Dominus occupa
Cum nunc instituit iudex cum sim patris ipsa in
si cuetis ybae quia eisdem ybatis placuit Do
ihu temerario et violento possessione excluso
ut noste quo sup plene eundem adiudicare
Cumque ipse belial dicit z collectaneum
moyses audiens hoc nec Dns moyses in
Dia saloy fiducialiter fuit locutus

Eo principissime ipse verba belial bu

z subtilis plata videatur audiendum aurem de
midere nō salua eius grā qz put nazrnus
de Dno meo ihū nō sunt vcā Prima be
lial dz scie q epercitio prudēdi ē Dnq lego s
metra z mipota ygera epercitio est qd pribq
pūtibq qgnitū est De caupa ab aliquo mide
te z ipe maddat alicui q sūdz eo equatur
ut De epercitio rei indi epercitioz z l p
put pomb z talib epercitor nō dz audire
epercitioz q illam hz qgnitione ē si tūd
mera epercitioz ut in c pastoralis De offi
dele mpitalis epercitor faciet sūdz q eū
epercitēdū lata erūt mūte gladū tradū
ut De eo falsi sup eodem et q falsa insteu
metra uel q Dolū adūgatq et si ipsa obi
ciatur coram tali epercitore dz ipe sup
ceē et nō agnoscē De epercitione q porq
negotiū superiori referre ut de pan z ie
iudi De cātō z in c si qd De offi dele Si
epercitio sit impia puto q hz qgnitione
diuīnā ut eū maddat alicui restituē qd
uel maddat alicui dari benficiū cōrd tali epe
cutore admittēdū epercitioēb z hz ipe eūdē
qgnitione ut De offi dele cp pte z pp q ij
z si qgnio De rescip si qd de in c licet epe
De pben li vj Et tale tua epercio o belial
dz intelligi nō nō et ymā q te suppig allata
Qtūd epercitioz qua hnit Dnū meq ihūm
hnit a mero epercitore sz angelo dei si
nulla hnit qgnitioz nisi mera epercitioz
sūt Dei Cōrd quo angelo assistit cp et
satyd ut testat zach in c iij D. Et
ait nō Dnū ihū sacerdotem magnū sed
tem cōrd angelo Dei et sathā stabat a dē
tris eig ut adūgatur ei z Dixit Dnūs ad
sathā Et increpet Dnūs in te qui elegit
ihrlm z ihū induti ēt vestibq sordidis
z stabat ante faciē angeli qui zūt z ait
ad eos qui stabāt coram se Dicens Auferte
vestimēta sordida ab eo et Dixit ad eum
Ecce abstulī te iniquitātē tuā z indui te mutis
toriis z Dixit ponite cidarim mundam
sup caput eius z imposuerūt eū vestibq Et
angelq Dni stabat z testabat ihū Dicens
hec Dicit Dnūs Dei exercituū Si in viis
meis ambulaueris z custodiā meā custo
dieris Tu quoq iudicabis Domū meam
z custodiēs atria mea z dabo tē ambu
lantes De hijs qui nunc assistūt huic ihū
sacerdos magne tu et amici tui qui habitat
coram te quia viri potentes sunt Ecce eū
ego adducam ad me oriētem qz ecce
lapis quē dedi coram ihū super lapidē vnū
septē oculi sunt Ego zelabo sculpturam eius
ait Dnūs z auferam iniquitātē terre illius die
vna Quod videtur tibi o belial sunt ne
legitimū sufficiēs Dei sūdz q Deūs angelū
epercitat in eo epercitioē eius z sathanā
affuit ut supra patuit

Quid Diabolus q Dicis o belial qui
terris te iudice esse iniquū aut
belial Ecce nōq quia q tu dicis
z Deūs sunt vcā De uero messia qd z
saluator ipsum ysaias ait in quo messia
requiescet spiritus Dni spiritus sapiēcie z intellectus
spiritus consilij z fortitudinis spiritus scie et pietatis
z replebit eū spiritus timoris Dni Ipse
non iuxta visionē oculorū iudicabit
neq secundū auditū aurium arguet sed iusti
cia arguet z percutiet terram virga oris sui
z spiritū labiorū suorū interficiet impium ipse
erit in instanti hūilitabit semitas impij eū aqua
z pardus cū aqua ouibus vitulus z leo
et ouis simul morabūtur z puer parvulus
minabit eos ut ysa. xj c. Sz ipe qui dicit
se ymnū et principem in lege messiam
nō solū q ipe pacem nō dederit alijs
atq fortē instituit sed a ipso iudeorū gē
mina hnit regnū Cum ipsius Deūs ymnū
cuius superbia diminuit z regnū ab
eode ipso usq in hodiernū diem est
hinc etc eūdē ipe ihūs esse in hūdinis
q fuit locutus non veni mittē pacem
sed gladū veni enim separare hominē adūs
patrem suū ut mt. xj c. Si ipe ihūs
alia signa et miracula in terris fecit ma
iora hijs forsan tu moyses in egypto
in aspectu pharaonis et eūdē eliam adq
rapta est a curru igneo ac cp ipse
discipulis helyseus Ergo si dz saluator
ymnū iudaicū messias et ipe ab eode
ipso est ostensus quo ipe fuit messias et
moyses ergo

Belial q stulte z q insanū
mentem tua loquis et temerario

Dñs grecu minal
lugq dñs dñs mina

mete motu aspy finsh os tuo in celo
pone Domine et admirabile quere tuo
ita yphane et ore sacrilego noiadre Ve
lingua tua tusibit sup terra Ad ignoro
ras p creator humani generis corpus
nostri suppt de vngue de q nasci dig
nat est homo sine semine predes 2 quod
Deitate nobis largitus 2 atq ut homo p
hudno sue morte volut Ayt velual
edisse rogo qz forte extreme oppinit Ait
moyses ignoras os quod ayt hor no ignoro
ras q Deus fecit horem de pulvere et
vgine ela q ad hue in se nos retrepezat
macula aliq peccti si aliquis in ea pt
quod Deus fuerat si fuit opinty ut sb q
c Item plene nosti p Deus horem sine
iniquitate 2 labe pcti De Deus era ad similitu
dinem suam fecit Item q Deus ho exp
padiso ad Dei similitudinem formaty i anty
quitate in padiso sine labe aliq peccti pe
pit mulierem eum eide horem Item p ptp
bity a Deo ne de ligno scie quederet
qz in eo erat mors 2 nos verens mortem
Dyabolus Deceptor q phibitum de ligno
quedit Item q ppt illug ligni erat fructus plus
Deo scens bonum et malum Item ipse in
structis preceptum contempnit 2 Dei timorem
ppt quem in medio ligni a facie Dei se
abscondit Item p ppt eiusdem horis mo
bedientiam ipse homo a Deo expulsus fuit
de padiso ut laboribus 2 pudoribus fatigatus
morte infinali morietur Ipse p Deus
ho expulsus a Deo venditus fuit i manu
infm ut gen ij et iij c

Unde o belial dicis ipsum
horem 2 creatum ex vngue
2 corrupta mte sed aliquo
pcto displicuit Deo suggestione Dyabolo
in padiso permittente 2 Dyabulo venditum
potuisse redimi ab aliquo cuto i mysta
rio atq in pcto cepto Nonne Deus
ppcepit suis filios hominum si cum intelli
gant a rapuerit Deus 2 omnes Dei mu
nera simul inutiles fti sunt non est
qui faciat bonum 2 non est usq ad vnum ut
ps xiij Item unde o belial mirio oportebat
p quod horis predis redempto fiet p
aliud natum ex vgine sine pcto concepta
q carpet et puniet abysm Dolore 2 libidine
aliq pcto horum Deo placuit Et post add
formaty De terra si pcto peperit mulier
sine Dolore 2 labe aliq pcto p quod mgsa
fuit mors in orbem terrarum ut gen iij et iij
c Ipse filius maie oportebat mulierem
nasci sed aliquo pcto q virtus Deo placuit
parere sine Dolore et labe aliq pcto p
quod mors in orbem Destruet 2 vita re
parare a missa qz licet nonnulli fuit vnus
posse ferum reperiri virum ut Ne. xxxxvj
Cum creavit Deus nomen suum terra
ferum circumdabit virum 2 post add peccatum
in padiso 2 ppiaqu Dyabolico in gula
et superbia ipse ueo ex padiso omno non
permittit ut ysa. liij ex p in statu ito fecit
nam Deus fuit in ore eius si porro Dya
bolus et morte in filiis suis tyrannis et filos
psuasionibus Destruxit Et add 2 cum q
phibitum Dei De ligno scie quedit ad
suggestione Dyabolu ut morte moriet 2
ipse ueo ad preceptum Dei quedit De ligno
mortis Dissuadere Dyabolu ut eum vita
temperet ut ysa liij Et Deus voluit gre
tere eum in similitudine si posuerit p pcto
aliquid sed 2 si adam p esu ligni facty
fuit filius Deo in superiori ipse ueo in esu
ligni mortis ydit ipsum similitudine sa
pientie et sicut prestinat similitudine ad
ditum p pcto in morte temperet ut
ysa liij Et posuit Deus in similitudine omnis
virtus oblata 2 qua voluit Et si adam
contento suo pcto in Dei timore constituty
in medio ligni se abscondit Ipse ueo
contempti Dei mandata in sua cultate in qua
eum expulsit timore in medio ligni
virtus paradisi in facie Dei se constituit ut ps
c Venite mittam ligna in panem eius
xl. Et si add fuit exp pcto a Deo expul
sus a padiso Ipse morte sua Destruet
illud pcto eudem adam redemptauit aid
ut ysa liij ppt scelus ppli mei percussi eum
et Dabit impios p sepultura 2 diuitis
p morte sua si autem id ppt Deum pcto

repudiatq est z uendituq fuit Diabolo atq
infino ipe uero mortedo eiddem De manibq
Diaboli z infiu liberauit ut ysa liij c. Graui
Venidau estis z sine argento redimemi Et
ipe add totu mundu pi lignu Dulcia suauiter
marra saluauit ut hya liij Sicut omis ad
occipiq Duca De iugisti z De iudicio sub
latq est Et ne timeret o belial id uo ignoras
q omis res q quasidq causas nasciq per
castae quiab Dissolui ut de re ne omis
fuit Dicere et uerio oportebat in redemp
tione hiudui gtis opdi suie obfuiat gracio
q res De fuide reuiuit ad suu naturd sq
ad libitate pristinu qqqqv Ri ab eqordio
z ff De res q q uiq Sz iste homo natq
est ex iugine grepta sine pcto z ipse
natq ex ea sine pcto sione fuit ihus filq
Dei qui tu sic pfiqris o belial

Nonne hi gaudiaro uel redepro
pmissa fuit abrahe pazehe
qui obediendo deo ymolauit
ysaac In cuiq abedia Deus ade inobedie
tia deleuit Dicens eidem abrahe in semine
tuo bidicitur omis gtes z eiddem qstituit
multaru gentiu preuu quap uolens q to
tale pilegio ade ipudet ut ctis xpiij Et
qua bidicitur ipe Deus voluit in figura
ipi abrahe oddi in filio sterilis z finem
accipet in semine eusdem abrahe q filiu
ugine Sz si q obedientia inobedientia
ade fuit deleta bid sequit q Deus semi
abrahe tam ex pte Dmi q suspicienie
Deus esse a pcto mundu sicut fuerit adam
et eua ante pcto Sz quia eid ipe abrahe
qset grepti in iquitate uo poterat horiu
abrq ulla iniqtate natu informatu redime
z maxime Deo plenu et Zuis Displiis deo
poterat horiu abrq ullo pcto natu et
formatu redime Nonne omit pq add suing
grepti z nati in iquitatib z pcto q pe
t mudq ipe hoc suing Displiis Deo in quo
nulla est iniqtas si omis equitas habi
dat Deo uero fuit ut ipe ihus Dei filq
tpe pfuito homo fiet De ugine orta
ite horiu sibi plenu De ugine tira natu
redimet Audi me o belial si placet pa
rienti Nonne Deus iussit abrahe di
rens ei egrede De tira tua q De ygna
tua z De domo pris tui z qui obedie
deo omia reliquit Dei uoluitate pfiniens
Et ex hoc bidicitis ei Deq ait In te bid
Dicentur omis ygnationes vniuse tre ut
gen xvij Et subsequens ait ei Dis leua
oculos tuos z vide a loco in quo nunc es
ad aqlonem ad meridie z oriente omes
tra quas aspicis tibi dabo q semi tuo
usq in sempiternu ut gen xiij c. Quid
dixit abrahe deo atq Dis deq q dabis
mihi Ego nadd abscq liberis in quos uo de
disti semine erit ymaculq meq heres meq
erit Cui aut Dis uo erit hic heres tuus
si qui egredit De utero tuo iste habebis
hedem ut gen xv Non intelligens de
vtero sue et q uo est De semine abrahe si
intelligit De utero altiq semine q oriturus
De hoc semine in abrahe bidicito Ego tuus
vtero abscq alio semine nasciz hic heres abra
he qui erit heres vniuso id abrahe ut
ad hebreos c. Ecce abraham relinquens
suu tram z De mu suis est ipe Dis z
suus Dis heres Dis vniuse tre z in hoc
semine Dicit pi multaru gentiu in bid
dione omi ygnationu vniuse tre ut
gen xxv z xxvij c. Hoc declarans aplus
dicit abrahe Dicte sunt pmissiones et
semini eius Non dicit et seminibq qi in
multis si quasi in uno z semini tuo q est
xpus hoc eni dico testamentu qfirmatu
a Deo sz in abrahe ut gen xvij xxv z ad
gal iij Quidde g. bitudinis bidicionis
et sanctis est hoc semen abscq macula z labe
alicuiq pcti z qd egredieiu est abraham
et ex eo formaddq est vtrozq uel feminid
ex quo uel ex qua nasciti abscq alio
virili semine filius z heres vniuso abra
he in omi gentiu bidictione salute et
pcti eiu eiusdaiore mens humana qsidet
et zudnet hoc q suu semen descendit
in abraham ysaac z iacob z in iudam ut
gen xxv xxvi et xxvij Et alios pa
tres usq ad David In quo q sicut i abra
ham quo ad hedem vniuso sic quo ad
regnu vniuscale in eidem semine firmat
pmissiones Deo eidem David dicente
Cudq xpleti fuerit dies tui q dormieris

Universitäts- und
Landesbibliothek Düsseldorf

tu prubus tuis s. abraham et ysaac iacob
et iuda suscitabo semen tuum post te dicens
primo promissio et sanctificatio in abraham
descendet ipse p preces in David ut mt. i
et no intelligas p salone qui vocat a deo
in filium ut i paralip. xxviii et qui facta
a rege vnctus David ut i. paralip. vii c. Sed
intelligat de alio semine et filio pg morte
David nasituro et qd sit semen egredietur
de utero tuo sit David et firmabo regnum
eius usque in sempiternum Quod dixit David
hoc audiens dixitque hoc a lege addit dne
deus i. faciet me sicut addit ego cum uero
egressa est ecce semen alio virili semine
et p quod ingressa est mors in orbem terra
sit ego uero meo egredietur vir abque alio
virili semine p quod ingressa est mors in
orbem terra
egredietur intra in orbem terra
morte expulsa et ro dicit ihs est lex addit
ut ii xx vii Tunc dixit p ipsum dicta
zens tunc vterum dicens ecce ego i. fiat
de semine abrahe bndicta formada et
qd semen p preces in David descendit et
ideo dicit audite domus dd. i. vniuersa
domus David ecce ego concipiet in vtero
abque virili semine et pariet filium et vocabitur
emanuel i. deus et homo nobiscum
ut ysa vii hoc qd semen formadum in ve
ro uel in virgine ferand abrahe et David
de qua virgine et uero abque alio virili
semine formadum erit emanuel deus et ho
mo deus no elegit nasituro in genealogia
nathan filii David et fuit uterum salomonis
ut ii. Re. v. usque ad heli huius vtero et
virginis abrahe et David prouenit nasituro
ut luc iii et quod lucas dicit huic heli pre
posui zoe virginis seu filie ipsaque dicitur
esse filius esset ihsus adoptiuus ipse qui pu
tabat filius ioseph qui fuit filius heli illud
qui fuit heli non deberet referri ad ioseph pa
tre putatiuum sed ad ihsum filium heli prouen
ientem hoc ut sit dicit nec prouenit
et putatiuum zoe virginis et quod more scp
ture in genealogia ipse no expressit ut
paleg i et ii c. et no p huius semen in
abrahe bndicta repromissum qd in David
nullo innuit ipse formatus fuit in vtero
uel mulierem nisi in ista virgine maria

salomonis usque ad ioseph vir beate virginis ut mat. i. c. ii. elegit p genealogia

De qua natus est abque alio virili semine ihs
qui nomen populus ut mt. i et luc iii et ipse
ipse dixit btuum me dicent omnes generatio
nes i. mundo abque od sorde et pnd oiginali
et dotatum od sanctitate et bndicte celesti
et p me sine illud semen bndictum in abra
ham et ego me ponit in puerperio delic
tori et pnd recipiet et in filio meo ob
generationes emissione ut luc i et sicut pre
dicta bnd probat qd populus et uirgo fuerunt
De domus et semine David et qui promisit
ioachim virginis prouenit virgo et luc
quod ipse uirgo sic docuit lucas quod genealo
gia mea ut dicit et qui quod quilibet et quod
sine tenebra ut semine vi et quod p septuaginta
undecim annis lucas scribisset nisi ego zelatus
virginis ut testat lucas in argumento sui
euangelii et que lucas eius docuit ipsa
ego De natiuitate ihsu et adtio puri et de
aduentione filii Dei et adtio matris De
eiusdem puritatione in templo et adtio sheo
nis item ipse docuit lucas genealogia
sua p nathan filium David usque ad heli pa
trem huius virginis ad ybandum qui ipse et
eius filius erant De domus David et ecce
p ego et lucas videruntur prouenit et quod ipse
virginis et ipse eos ultrius in genealogia
expressit quod si sic no fuisset ihsus frater
germanus ego tali natiuitate luce ecce illi
et eu mathey ego auctoris septuaginta natiuitatis
genealogia saluis nuptiis ab abraham
usque ad zarobabel ut i. pal. iii et mt. i
et zarobabel usque ad ioseph quibus docuit
ad eu illa plus septuaginta ecce ioseph do
cuit eu quod docuit De iuss receptis i
sompnum et alius secretis ut mt. i et ii et
no p pg bndictione semen in abraham
undecim Dei filii in spiritu sancto illud quod
bndictum fuit ide quousque
formatum fuit in utero seu fetus et
qua ipse recepit omnia hnadum p. quod
ipsum Deus abraham iudit in hunitate et
in domo sua et vitabit quod edit tenet
vinum ut gen xxvii Ysaac apparuit et
promisiones abrahe in ipso repromisiones
ut gen xxvi Iam et iacob dormiebat
apparuit et repromisiones abraham et ysaac

ze finauit dicens q ipi Jacob Ego custos
tuus ns dimittar te i terra tua Deus apleuco
uniuersa hoc q dicit scr de semine bndicto
vt ipsi poeuin solitus q Jacob in egypto
quid dicit ei Dei filius semp illud semen
sequetur dicit q ego descendam tecum illud 2
ego inde adducam te reuertetem ut ploy ab
eo ptu Jacob i ipsi de egypto usq ad David
dicit ipe Deus non edificabis mi domum ad
habitandum neq enim mansi in domo ex eo
tpe quo eduxi isl de egypto usq ad hanc
diem sed fui mutans loca tabernaculi et
in tentorio manens cum omi isl ut i psal xvi
Edificabo templa dicit salom dicit q
ne credibile 2 ut habitet deus cum hominibus
sicut ipse ut i psal xiii Destructo q templo
et ppl in duco cusmugbo in babilonia ut in
ix ulti Ubone q Dei filius sequens semen
descendit cum eo q p nabugodonosor vrbs
est in fornace ardente ut dan iii 2 eudem
in defensione dicti seminis quint i bestia
ut dan iii Cum rege pharao q defensor
dni seminis pluraq est ut dan xi ex alia auta
in cruce suspendit qui totum genus Jacob ex
tigue de cruce liberauit ut habet iii et vi
Cum rege assuero p defensione huius semis
bella finia quipe ut i mach vi 2 xi et
antiochum qm mirabiliter se theosolimam
venturum q ggerie sepulchri in oriu cum
facturum qm in infinitate pauperis ita ut in
statu suo morere ut i mach i i Cum iud
mis sanctam 2 iniciam p stabilitate huius se
mis gaudet 2 finauit ut i mach viii et
eidem impium tocq donauit et in qua pace
sequens David semen et in vgine puella for
mata ipe ppinquo a ypheris se in vterum
eius reclusit 2 ypheris diebus natiue puer
de eadem nato est nob angelo predicante hue
euangelizo vobis gaudium magnum qd
erit omi ppl q hodie vobis natus est sal
uator qui est xpus dnus in ciuitate da
uid ut luc ii Ergo si ego grepta 2 de illo
semine bndicto in abraham 2 ch ff secuti
est Dei filius Cum audet dicit vigilate
ex illo sed semen grepta et ex ea xpus
in pcm originali et ex massa corrupti
fuisse grepta Hinc ch audiens belial

hoc mo moysi rudit Tu moyses dicis
q illud semen in abraham bndcm formam
didq in uterum abrahe 2 David q nidq ex
illo tpe fuit formatum in vterum et mulierem
mpi in hanc vgnem mariam ex qua natus
est filius yhsus 2 ihes abrahe 2 David et q
virgo sponsata fuit joseph Nidq luce ex
natus fuit porro 2 matthe omes mistas nat
tiones ab adam usq ad abraham 2 ab abra
ham usq ad David 2 a David p natham
eius filium usq ad yheli prem joseph dicitur
luca 2 ihsus qm putabat filius ioseph et q
ioseph fuit yheli ut luc iii matheus tripices
ab abraham usq ad David p salomonem filium
qui usq ad jacob prem joseph vnde ma
ne de qua natus est xpus ihsus ut ns i
Ergo si lucas diffinit sup genealogias
in yheli pre ioseph 2 matheus diffi
suas genealogias in iacob pre ioseph se
de ipis q ioseph duos habuit videlicet
yheli et jacob et ipse hoc ipse se ioseph
est de domo David 2 de maria ex ipsa
et nullo autentico legimus q de domo fuit
David genere quidem habemus ad hoc ut
ipse ihsus dicatur de domo David q
ipse fuit filius ioseph pqm maria de q natus
est non fuit de domo David nec fuit ipse
ioseph et p quos ipse non fuit prem abra
he 2 David de quo nasci debuit filius et
heres abrahe 2 dd sicut tu moyses dicis

O Ve audiens moyses tale be
lial dedit responsum dicens o belial
q in tua opinione nondum
fuerunt tres a natiuitate zerede tres 2 q dicit
ut q mathan i matheo pr jacob idem fuit
et matha habuit duos filios vz jacob et
yheli Moriuo jacob yheli ut fr suscitauit
2 vxore jacob mortua semen uno legis
iudaici vz joseph ut deut xxv Et ipse
hoc dicit ipse q ioseph in luca fuit filius
yheli 2 in matheo fuit filius jacob et q ipse
non sit natus secundum maiestate quia me
mathan in matheo 2 mathat magis est
dicit Nam mathan in ns mi ipse ex do
natione grie Mathat in luca interpretatur

LANDES- UND STADT-BIBLIOTHEK DÜSSELDORF

Universitäts- und Landesbibliothek Düsseldorf

Universitäts- und
Landesbibliothek Düsseldorf

Universitäts- und
Landesbibliothek Düsseldorf

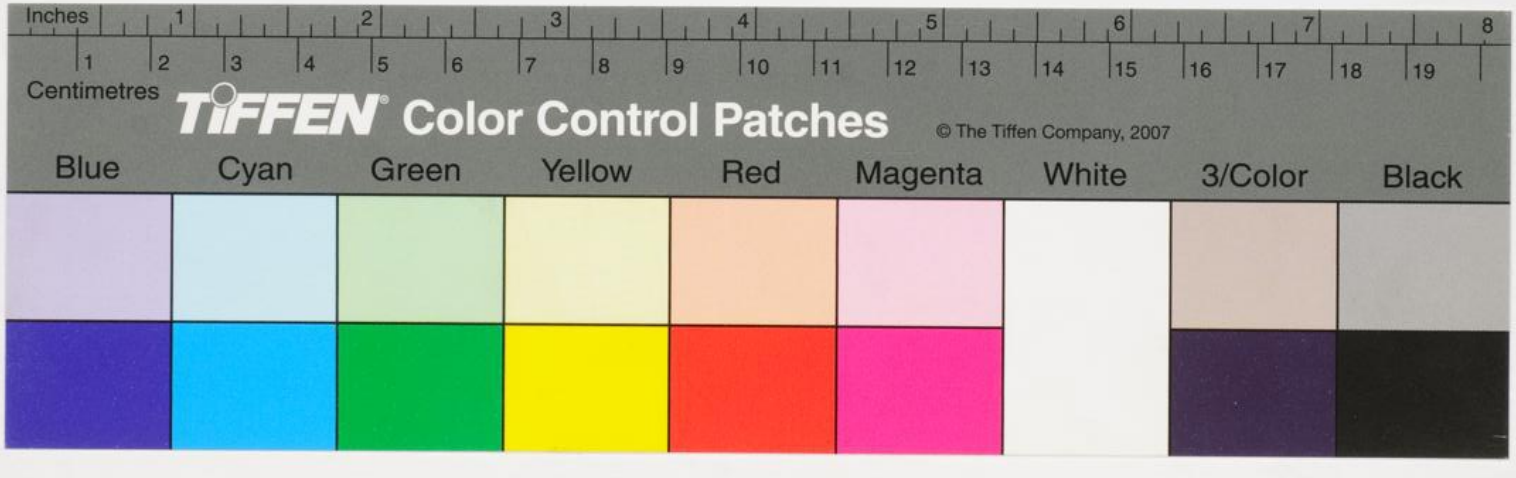

Universitäts- und Landesbibliothek Düsseldorf