Ehemalige Schüler als Kriegsteilnehmer:

Ehrentafel

für die auf dem Felde der Ehre Gefallenen,
soweit sie bekannt geworden sind.

1. Bauer, Hermann, Oberstleutnant, abgeg. 1872.
2. Borchardt, Joachim, Unteroffizier d. Res., abgeg. 1909.
3. Düsterbeck, Hans, Offiziers-Aspir., abgeg. 1904.
4. Fricke, Hans, Offiziers-Stellv.
5. Fuchs, Alfred, Kriegsfreiw., abgeg. 1913.
6. Gems, Alfred, abgeg. 1912.
7. Gerloff, Alfred, Kriegsfreiw., abgeg. 1914.
8. Dr. Kaden, Hans, Leutnant d. Res., Eis. Kreuz, abgeg. 1906.
9. Roschild, Kriegsfreiw.
10. Dr. Rothenbach, Martin, Unteroff., abgeg. 1908.
11. Schafmann, Otto, Kriegsfreiw. Gefr., abgeg. 1911.
12. Schiller, Erich, Kriegsfreiw., abg. 1914.
13. Schlottmann, Bernhard, Hauptm. u. Brigade-Adj.
14. Simon, Julius, Kriegsfreiw., abg. 1910.
15. Tormin, Otto, Vizefeldwebel, abgeg. 1890.
16. Dr. Tornau, Friedrich, Oberleutn., Eis. Kreuz, abgeg. 1896.
17. Weiß, Kurt, Hauptmann, abgeg. 1893.
18. Wenzel, Fritz, Leutn. d. Res., abgeg. 1903.
19. Zeise, Willi, Offiziers-Stellv., abgeg. 1905.

Lfd. Nr.	Zuname	Vorname	Militär. Grad	Zusätze	Abg.
1	Abrahamsohn		Kriegsfreiw.	verwundet	1914
2	Adam	Walter	"	"	1914
3	Dr. Ahrens	Franz	Leutnant d. Res.	Eis. Kreuz, schwer verw.	1904
4	Ansorge	Kurt	Kriegsfreiw.		
5	Apel	Georg	"		1912
6	Apel	Walter	"		1912
7	Appelt	Georg	Kanonier		Ost. 1912
8	Ball	Walther	Kriegsfreiw.		Ost. 1914
9	Bartels		Leutnant	verwundet	Ost. 1912
10	Bass	Rudolf	Kriegsfreiw.		1909
11	Behr	Hermann	Maschinistenmaat		
12	Bergmann	Ernst	Kriegsfreiw.		
13	Bergmann	Hans	Kriegsfreiw., Sanit.-Unteroff.		1914
14	Binte	Georg	Kriegsfreiw.		
15	Bleckmann	Ernst	"		
16	Boese	Carl	"		
17	Borgmann	Herbert	"		1914
18	Borsdorf	Fritz	Leutnant u. Bataill.-Adj.		1909

Universitäts- und
Landesbibliothek Düsseldorf

Lfd. Nr.	Zuname	Vorname	Militär. Grad	Zusätze	Abg.
19	Borsdorf	Werner	Kriegsfreiw.		Mich.1910
20	Böttcher	Hellmut	"	krank, entlassen	1914
21	Böttcher	Gerhard	"		1914
22	Brehm	Alfred	Einj.-Freiw.-Unteroffizier	kriegsgefangen	Ost. 1912
23	Brock	Ernst	Kriegsfreiw.		Mich.1912
24	Clauditz	Günther	"		
25	Claus	Richard	Wehrmann		
26	Conen		Kriegsfreiw.		
27	Conrad, Referendar	Fritz	Unteroffizier, Einjähr.	verwundet, kriegsgef.	Mich.1907
28	Deckert	Walter	Kriegsfreiw.		Mich.1906
29	Degen		"		
30	Dersin	Hans	Kriegsfreiw., Unteroffizier		1914
31	Dittmann	Paul	Unteroffizier d. Landw.		
32	Dönicke	Karl	Kriegsfreiw.		1914
33	Drechsler	Willy	"	verwundet	1914
34	Drescher	Joh.	"		1914
35	Engel	Kurt	"		1914
36	Falkson	Erich	"		Ost. 1912
37	Falkson	Fritz	Unterarzt	Eis. Kreuz	Ost. 1908
38	Finger	Fritz	Leutnant	" "	1912
39	Fleischer	Wilhelm	Leutnant d. Artillerie		Mich.1911
40	Friedrich	Wilhelm	Kriegsfreiw.		1914
41	Fuhrmann	Alfred	Einj.-Freiw.	verwundet	Ost. 1914
42	Fuhrmann	Georg	Kriegsfreiw.		
43	Führ	Fritz	Kriegsfreiw., Unteroff. d. L.		1902
44	Fuchs	Hans	Musketier		
45	Gattwinkel	Hans	Kriegsfreiw.		
46	Gerhardt	Martin	"		1911
47	Gerhardt	Oswald	"		Mich.1911
48	Gerner	Franz	"		1898
49	Giessel	Richard	"	verwundet	Ost. 1914
50	Giesemann			Eis. Kreuz	1905
51	Goldmann	Kurt	"	verwundet u. gefangen	1912
52	Günther	Werner	"		Mich.1912
53	Hahn	Willy	Ob.-Leutnant u. Reg.-Adj.	Eis. Kreuz	
54	Haß	Richard	Offizier-Stellvertreter	verwundet	1906
55	Heynacher	Rudolf	Kriegsfreiw.		
56	Hickstein	Erich	Kriegsfreiw., Fahnenjunker	Eis. Kreuz	Mich.1910
57	Hirschberg	Ernst	Munitions-Kolonne		Ost. 1913
58	Hirschberg	Martin	Kriegsfreiw. in d. Krankenpflege		
59	Hrabowski	Franz	Inspektor		
60	Husse	Werner	Kriegsfreiw.		Ost. 1913
61	Joseph	Erich	"		1914
62	Dr. Kemnitz	Georg	"		Ost. 1906
63	Kintze	Wilhelm	"	verwundet	Mich.1912
64	Kittel	Werner	"		
65	Knaut	Martin	"		1914
66	Knoll	Walter	"		1909
67	Knoop		Leutnant u. Komp.-Führer	Eis. Kreuz, verwundet	
68	Knorr	Arthur	Einjähr.	schwer verwundet	
69	Kreutziger	Otto	Kriegsfreiw.		1914
70	Krüger	Gerhard	"		1914
71	Dr. Kupfer	Wilhelm	Leutnant	Eis. Kreuz, verwundet	Mich.1909
72	Kutschera	Konrad	Kriegsfreiw.		1914
73	Langenscheidt	Franz	Vizefeldwebel		
74	Legeler		Fahnenjunker, Unteroffizier		1914
75	Leu	Erich	Kriegsfreiw.		1914
76	Leuscher	Julius	Einjähr.-Freiw., Gefr.	verwundet	1907
77	Leyser	Felix	Kriegsfreiw.		1914
78	Lillinger	Hans	beim roten Kreuz		

Universitäts- und
Landesbibliothek Düsseldorf

Lfd. Nr.	Zuname	Vorname	Militär. Grad	Zusätze	Abg.
79	Loerzer	Bruno	Leutnant	Eis. Kreuz I. Kl.	Mich.1911
80	Löwy	Hans	Kriegsfreiw.	schwer verwundet	Mich.1912
81	Dr. Frh. v. Maltzahn	Kurt	Oberarzt	Eis. Kreuz	Ost. 1905
82	stud. phil. Manns	Erich	Kriegsfreiw.		Ost. 1912
83	Manns	Otto	"		
84	Manntz	Georg	"		Mich.1909
85	Meyer	Ferdinand	"	krank, entlassen	
86	Miethe	Oskar	"		1914
87	Mildbrand	Joh.	"		1914
88	von Moltke	Wilhelm	Hauptmann	verwundet	
89	Neumann	Willy	Medizin-Praktikant		Ost. 1913
90	Nitschke	Walter	Kriegsfreiw., Gefr.		Ost. 1913
91	Ollbrich	Willi	Leutnant d. Res.	Eis. Kreuz	Mich.1907
92	Otto	Ernst	Leutnant u. Adjut.	" "	Ost. 1910
93	Ottow		Kriegsfreiw.		
94	Pasch		"	verwundet	
95	Pflug	Wilhelm	Offizier		Mich.1911
96	Dr. Pfuhl	Erich	Leutnant d. Res.	Eis. Kreuz	1905
97	Pilz	Wilhelm	Unterarzt		Mich.1908
98	Prescher	Walter	Gefreiter, Fernspr.-Abteilung	kriegsgefangen	1906
99	Pritzkow	Wilhelm	Matrosenartill.		
100	Pruchtnow	Richard	Kriegsfreiw.		
101	Pruchtnow	Werner	"	verwundet	
102	Rabe	Karl	"		Mich.1910
103	Radtke, Referendar	Otto	"		Mich.1911
104	Raemisch	Hermann	"	verwundet	1914
105	Rauch	Max	"		Mich.1911
106	Rebsch	Gerhard	"		Ost. 1915
107	Reinecke	Wilhelm	"		Ost. 1914
108	Reinicke	Fritz	"		1914
109	Reinkelürs	Hans	"		1914
110	Riesenfeld	Fritz	Unterarzt		1914
111	Rohde	Curt	Kriegsfreiw.		Mich.1911
112	Röseler	Fritz	"		1914
113	Rudert	Werner	"		
114	Rudert	Willi	Vizefeldwebel		
115	Ruthenberg	Werner	Unteroffizier		
116	Salingré	Fritz	Leutnant d. Res.	schwer verwundet	
117	Senss	Willy	" " "	Eis. Kreuz, verwundet	
118	Schellkopf	Richard	Einjähriger		
119	Schenk	Ewald	Kriegsfreiw.		1914
120	Scherff	Wilhelm	Leutnant d. Res.		1908
121	Schlesener	Kurt	Kriegsfreiw.		1914
122	Schley	Richard	Hauptmann	Eis. Kreuz, verwundet	
123	Schneider	Ernst	Kriegsfreiw.		1914
124	Scholz	Paul			Mich.1913
125	Schön	Walter	Reservist	verwundet	
126	Schöne	Walter	Kriegsfreiw.		
127	Schuster	Ernst	"	verwundet	Mich.1911
128	Stangenberg	Hellmut	"	schwer verwundet	Ost. 1913
129	Stutzer	Gerhard	"		1914
130	Stutzer	Hellmut	Matrosenartill.		Ost. 1910
131	Theinert	Friedrich	Gefreiter		Ost. 1914
132	Dr. Thiemke	Hermann	Kriegsfreiw., Gefr.		Ost. 1909
133	Tolksdorf	Fritz	Vizefeldwebel	Eis. Kreuz	1906
134	Trewendt	Gert	Kriegsfreiw.		1914
135	Tunnat	Hans	"		
136	Vobach, Referendar	Gustav		verwundet	Ost. 1906
137	Dr. Warnack	Max	Leutnant d. Res.	Eis. Kreuz	1901
138	Weitenauer	Fritz	Vize-Wachtmeister	" "	Okt. 1907

Universitäts- und
Landesbibliothek Düsseldorf

Lfd. Nr.	Zuname	Vorname	Militär. Grad	Zusätze	Abg.
139	Wendt	Bernhard	Kriegsfreiw.		Mich.1909
140	Dr. Wendt	Robert	Unteroffizier	Eis. Kreuz	Mich.1909
141	Will	Karl	Kriegsfreiw.		Mich.1913
142	Wilzopolski	Edmund	"		Mich.1912
143	Wohlenberg	Max	Zahlmeister		
144	Wolff	Walter	Kriegsfreiw.		Ost. 1912
145	Wollert	Conrad	"	verwundet	1914
146	Zank	Hermann	Rittmeister	Eis. Kreuz	
147	Zeeden	Walter	Einjähr.-Freiw.	schwer verwundet	1910
148	Zehn	Werner	Offiz.-Aspirant		Ost. 1914
149	Zeise	August	Depotschreiber b. Train		Ost. 1914
150	Zeise	Otto	Unterarzt		Ost. 1909
151	Zogmann	Joh.	Kriegsfreiw.	verwundet	Ost. 1912

IV. Statistische Mitteilungen.

1. Zahl und Durchschnittsalter der Schüler.

	A. Hauptanstalt.																	B. Vorschule.				
	I A.	I B.	O. II O.	O. II M.	U. II O.	U. II M.	O. III O.	O. III M.	U. III O.	U. III M.	IV O.	IV M.	V O.	V M.	VI O.	VI M.	Sa.	1.	2.	3O	3M	Sa.
1. Am Anfang des Sommerhalbjahres	20	35	9	9	28	21	31	26	33	27	37	28	35	19	40	39	437	58	55	28	30	171
2. Am Anfang des Winterhalbjahres	19	12	9	13	26	25	32	19	36	27	38	23	34	36	37	40	426	52	57	31	25	165
3. Am 1. Februar 1915	17	3	9	12	26	25	32	20	36	27	38	23	34	39	37	41	419	52	57	31	23	163
4. Durchschnittsalter am 1. Februar 1915	17,3	18,8	17	16,9	16,5	15,4	14,4	14,4	14	13,6	13,3	12,4	11,6	11,1	10,6	9,8		8,8	7,7	7	6,3	

2. Religions-, Staatsangehörigkeits- und Heimatsverhältnisse der Schüler.

	Konfession bezw. Religion								Staatsangehörigkeit						Heimat			
	A. Hauptanstalt				B. Vorschule				A. Hauptanstalt			B. Vorschule			A. Hauptanstalt		B. Vorschule	
	evangelisch	katholisch	Dissident	jüdisch	evangelisch	katholisch	Dissident	jüdisch	Preußen	nicht preußische Reichsangehörige	Ausländer	Preußen	nicht preußische Reichsangehörige	Ausländer	aus dem Schulort	von außerhalb	aus dem Schulort	von außerhalb
1. Am Anfang des Sommerhalbjahres	312	13	1	111	110	10	1	50	415	6	16	167	1	3	408	29	163	8
2. Am Anfang des Winterhalbjahres	297	14	2	113	109	8	1	47	403	8	15	162	—	3	403	23	159	6
3. Am 1. Februar 1915	293	13	2	111	107	8	1	47	394	10	15	160	—	3	392	27	155	8

Von den Schülern, deren Eltern außerhalb ihren Wohnsitz haben, waren am 1. Febr. 1915 in Berlin in voller Pension: 6 Schüler der Hauptanstalt, 2 Schüler der Vorschule.

Universitäts- und
Landesbibliothek Düsseldorf

3. Abiturienten.

a) **Die erste Notreifeprüfung** wurde am 6. August unter dem Vorsitz des Direktors abgehalten. Mit dem Zeugnis der Reife wurden entlassen:

Name	Geburtstag	Geburtsort	Konfession	Stand des Vaters	Aufd. Anst.	In Prima	In Oberprima	Gewählter Beruf
1. Bergmann, Hans	21. 9. 95	Berlin	mos.	Kaufmann	10 J.	1¾ J.	¾ J.	Medizin
2. Borgmann, Herbert	16. 6. 94	„	ev.	„	7 „	1¾ „	¾ „	Kaufmann
3. Dersin, Hans	31. 5. 94	„	fr.-ref.	Küster	6½ „	1¾ „	¾ „	Chemie
4. Dönicke, Karl	3. 11. 94	„	ev.	Bäckermeister	9½ „	1¾ „	¾ „	Bankfach
5. Kreutziger, Otto	11. 4. 95	„	„	Kaufmann	10 „	1¾ „	¾ „	Medizin
6. Leyser, Felix	21. 4. 96	„	mos.	„	9 „	1¾ „	¾ „	Ingenieur
7. Miethe, Oskar	9. 2. 93	„	ev.	Fleischermeister	9 „	1¾ „	¾ „	Ingenieur
8. Schlesener, Kurt	12. 8. 95	Reinfeld i. Pom.	„	Ober-Tel.-Ass.	9 „	1¾ „	¾ „	Neuere Sprachen
9. Reinicke, Fritz	28. 10. 95	Charlottenbg.	„	Postsek.	1 „	1¾ „	¾ „	Baufach

Von der mündlichen Prüfung wurde befreit: Schlesener.

Sämtliche Prüflinge traten als Kriegsfreiwillige in das Heer ein.

b) **Die zweite Notreifeprüfung** wurde am 10. August unter dem Vorsitz des Direktors abgehalten. Mit dem Zeugnis der Reife wurden entlassen:

1. Drechsler, Willi	4. 8. 93	Berlin	ev.	Postsekretär	10¼ J.	1¼ J.	¼ J.	Medizin
2. Hirschberg, Martin	25. 8. 96	„	mos.	Kaufmann	8¼ „	1¼ „	¼ „	„
3. Joseph, Erich	24. 11. 95	Wriezen	ev.	Tierarzt	2¼ „	1¼ „	¼ „	„
4. Kutschera, Konrad	28. 3. 95	Berlin	„	Kaufmann	9¼ „	1¼ „	¼ „	Ingenieur
5. Leu, Erich	4. 5. 94	„	„	Architekt	6¼ „	1¼ „	¼ „	Medizin
6. Raemisch, Hermann	1. 7. 94	„	„	Kaufmann	10¼ „	1¼ „	¼ „	Bankfach
7. Reinkelürs, Hans	14. 3. 96	„	„	„	8¾ „	1¼ „	¼ „	Kaufmann
8. Röseler, Fritz	15. 2. 97	„	„	Lyzeal-Direktor	8¼ „	1¼ „	¼ „	Medizin
9. Schöne, Walter	29. 6. 95	„	„	Kaufmann	9¼ „	1¼ „	¼ „	Jura
10. Stutzer, Gerhard	3. 9. 96	„	„	Geh.Rechnungsr.	8¾ „	1¼ „	¼ „	Seeoffizier
11. Trewendt, Gert	25. 11. 96	„	„	Ratszimmermstr.	8¼ „	1¼ „	¼ „	Tiefbaufach

Von der mündlichen Prüfung wurden befreit: Hirschberg, Reinkelürs, Stutzer, Trewendt.

Sämtliche Prüflinge traten als Kriegsfreiwillige ins Heer ein.

c) **Die dritte Notreifeprüfung** wurde am 22. August unter dem Vorsitz des Direktors abgehalten. Mit dem Zeugnis der Reife wurden entlassen:

1. Böttcher, Helmuth	12. 1. 95	Berlin	ev.	Schriftsteller	9½ J.	1½ J.	½ J.	Jura u. Cameralia
2. Friedrich, Wilhelm	4. 6. 96	Ahrensfelde b. Berlin	„	Schlächtermstr.	8½ „	1½ „	½ „	Medizin
3. Knaut, Martin	3. 4. 94	Berlin	„	Schutzmann	10 „	1½ „	½ „	„
4. Krüger, Gerhard	25. 8. 96	„	„	Rechnungsrat	8½ „	1½ „	½ „	Jura
5. Schenk, Ewald	24. 5. 95	„	„	Zahntechniker	9 „	2 „	½ „	Zahnheilkunde
6. Schneider, Ernst	23. 5. 95	Luckau	„	Schauspieler	2½ „	1½ „	½ „	Gesch. Dtsch. Rel.

Von der mündlichen Prüfung wurde befreit: Krüger.

Sämtliche Prüflinge traten als Kriegsfreiwillige in das Heer ein.

d) **Die ordentliche Michaelis-Reifeprüfung** wurde für Engel am 26. September, für Zisch am 21. November unter dem Vorsitz des Direktors abgehalten. — Mit dem Zeugnis der Reife wurden entlassen:

1. Engel, Kurt	2. 8. 95	Berlin	kth.	Kaufmann	6½ J.	2 J.	1 J.	Jura
2. Zisch, Walter	20. 4. 96	„	ev.	„	9 „	2 „	1 „	Math. u. Nat.

Beide Prüflinge wurden von der mündlichen Prüfung befreit.

Universitäts- und
Landesbibliothek Düsseldorf

e) **Die vierte Notreifeprüfung** wurde am 9. Dezember unter dem Vorsitz des Direktors abgehalten. Mit dem Zeugnis der Reife wurden entlassen:

Name	Geburtstag	Geburtsort	Konfession	Stand des Vaters	Aufd. Anst.	In Prima	In Oberprima	Gewählter Beruf
1. Böttcher, Gerhard	28. 10. 96	Berlin	ev.	Schriftsteller	$8\frac{1}{4}$ J.	$1\frac{1}{4}$ J.	$\frac{1}{4}$ J.	Jura
2. Degen, Friedrich	18. 9. 96	„	„	Magistratsbeamt.	$8\frac{1}{4}$ „	$1\frac{1}{4}$ „	$\frac{1}{4}$ „	Neuere Sprachen
3. Haberland, Curt	17. 10. 96	„	mos.	Klg.Kommerzrt.	$1\frac{1}{4}$ „	$1\frac{1}{4}$ „	$\frac{1}{2}$ „	Jura
4. Knoblanch, Joh.	7. 9. 94	„	ev.	„	$5\frac{3}{4}$ „	$1\frac{1}{4}$ „	$\frac{1}{4}$ „	Ingenieur
5. v. Kolkow, Werner	15. 4. 95	Schöneberg	kth.	Kaufmann	$9\frac{1}{4}$ „	$1\frac{1}{4}$ „	$\frac{1}{4}$ „	Offizier
6. Meenen, Kurt	29. 12. 95	Berlin	ev.	„	$9\frac{3}{4}$ „	$1\frac{1}{4}$ „	$\frac{1}{4}$ „	Ingenieur
7. Mildbrand, Hans	13. 1. 96	„	„	Börsensekr.	$9\frac{1}{4}$ „	$1\frac{1}{4}$ „	$\frac{1}{4}$ „	Chemie
8. Pilz, Bruno	22. 5. 97	„	„	Buchdruck.-Bes.	$8\frac{1}{4}$ „	$1\frac{1}{4}$ „	$\frac{1}{4}$ „	Jura
9. Rohland, Hans	27. 4. 96	„	„	Stadtsekr.	$9\frac{1}{4}$ „	$1\frac{1}{4}$ „	$\frac{1}{4}$ „	Baufach

Sämtliche Prüflinge traten als Kriegsfreiwillige in das Heer ein.

f) **Die ordentliche Oster-Reifeprüfung** wurde am 17. Februar unter dem Vorsitz des Direktors abgehalten. Mit dem Zeugnis der Reife unter Befreiung von der mündlichen Prüfung wurde entlassen:

1. Kleinmann, Hans	28. 9. 95	Berlin	mos.	Rentier	10 J.	2 J.	1 J.	Medizin u. Chem.

g) **Ein Notreifezeugnis erhielten ferner:** 1 Schüler für O I, 2 Schüler für U I und 4 Schüler für O II.

Das Zeugnis für den einjährigen Militärdienst haben erhalten:

Ostern 1914: 19 Schüler, wovon 11 Schüler zu einem praktischen Beruf übergegangen sind.
Michaelis 1914: 21 „ „ 9 „ „ „ „ „ „ „

V. Stiftungen.

1. Das Kapital der Lehrer-Pensions-, Witwen- und Waisen-Unterstützungskasse hat sich auf 42 800 M vermehrt. Davon sind 42 000 M in dem Preußischen Staatschuldbuch als $3\frac{1}{2}$ % Buchschuld, 300 M zu 5 % im Reichsschuldbuch eingetragen. Die Zinsen des Kapitals kamen im Betrage von 1470 M an die nach den Statuten berechtigten Empfänger zur Verteilung.

2. Der Stipendienfonds der Wenzlaff-Stiftung besteht aus einem Kapital von 14 500 M. Zur Verteilung gelangten 2 Stipendien von zusammen 300 M an ehemalige Schüler der Anstalt. Die Wertpapiere befinden sich im Depositorium des Magistrats, die Zinsbogen werden von dem Rechnungsführer der Stiftung Prof. Dr. Nitzer aufbewahrt.

3. Die Peisker-Stiftung besitzt ein Vermögen von 3075,66 M, die Mette-Henze-Stiftung 1 708,73 M. Für Unterstützungen und sonstige Ausgaben wurde in diesem Jahre nichts ausgegeben.

4. Das Stammkapital der Vogel-Stiftung beträgt 13 800 M, die in $3\frac{1}{2}$ % Pr. Kons. angelegt sind, wozu 534,68 M der Kurt Irmer-Stiftung kommen. An Unterstützungen wurden ausgegeben 486,80 M, aus der Irmer-Stiftung nichts.

5. Die Delschau-Stiftung gewährte auch in diesem Jahre dem Stipendienfonds der Wenzlaff-Stiftung einen Zuschuß von 75 M.

6. Die Boek-Stiftung für bedürftige Schüler, die der Ruderriege beitreten möchten, erhielt ein Geschenk von 200 M, sodaß ihr Vermögen jetzt 742 M beträgt.

Universitäts- und
Landesbibliothek Düsseldorf

VI. An die Eltern unserer Schüler.

1. Zu meinem großen Bedauern habe ich feststellen müssen, daß manche Schüler noch immer ihr Taschengeld für Näschereien ausgeben. Dies ist den Anforderungen der großen Zeit, die sie gewürdigt sind zu durchleben und die an jeden, auch an die Knaben, gestellt werden, nicht angemessen. Ich bitte daher die Eltern, das Erziehungswerk der Schule auch dadurch zu unterstützen, daß sie ihren Söhnen diese Geldausgaben verbieten. Insbesondere habe ich Veranlassung, den Schülern den Besuch des Konfitürenladens Elisabethstr. 59 b zu verbieten. Wer hier betroffen wird, hat strenge Bestrafung zu gewärtigen. Auch mache ich darauf aufmerksam, daß die Schule nicht in der Lage ist, Freischulgesuche solcher Schüler, die ihr Geld für Näschereien ausgeben, zu befürworten.

2. Bei ansteckenden Krankheiten dürfen weder die betroffenen Kinder selbst noch deren Geschwister und Angehörige vor der vorschriftsmäßig erfolgten Desinfektion und nur mit ärztlicher Bescheinigung, daß keine Ansteckungsgefahr mehr vorliegt, die Schulräume betreten. — Das Spucken auf den Fußboden der Schulzimmer, Korridore, Treppen sowie auf den Schulhof ist streng untersagt.

3. **Ich mache darauf aufmerksam, daß aus unseren Stiftungen jährlich 7—800 M zus Verfügung stehen, aus denen Schüler der Anstalt während ihrer Schulzeit und bei der Vorbereitung auf ihren Beruf, sei es in akademischem Studium oder in praktischem Dienst, unterstützt werden können.**

4. Anmeldungen können für den Michaelistermin vom 1. Mai, für den Ostertermin vom 1. November an erfolgen.

Abmeldungen sind **schriftlich** dem **Ordinarius** einzureichen. **Sie müssen Vor- und Zunamen und die Bezeichnung der Klasse enthalten.** Überhaupt ist bei **jeder Meldung** über einen Schüler, auch bei den Freischulgesuchen, der **Vorname** und die **Klasse** anzugeben.

5. Das Schulgeld ist am Fälligkeitstage, der jedesmal bekannt gemacht wird, persönlich an den Herrn Schulgelderheber zu zahlen. Geschieht dies nicht, so ist es ungesäumt durch die Post an den Schulgelderheber, Herrn Turnwart Kregenow, Elisabethstraße 57-58 zu senden.

6. Wenn die Eltern unserer Schüler mit den Lehrern Rücksprache nehmen wollen, so müssen sie sich nach deren Sprechzeit durch den Schüler oder beim Schuldiener erkundigen. Es geht nicht an, daß die Herren durch unzeitige Besuche von ihrem Dienst abgehalten werden. Es kommt sogar vor, daß die Herren während des Unterrichts in der Klasse aufgesucht werden. Dies ist unbedingt verboten. Werden die Eltern selbst von den Herren zur Rücksprache eingeladen, so müssen sie sich genau nach der angegebenen Zeit richten. Die Eltern haben außer bei schweren Bestrafungen keinen Anspruch darauf, von den Herren Ordinarien über Leistungen und Verhalten ihrer Söhne benachrichtigt zu werden; sie müssen sich vielmehr selbst danach erkundigen, und es ist wünschenswert, daß dies recht oft geschieht.

7. Schülern ist nicht gestattet, ohne Erlaubnis des Ordinarius und des Direktors entgeltlichen Privatunterricht zu erteilen. Wenn Schüler in Lehrgegenständen der Schule Privatunterricht nehmen wollen, so wird empfohlen, vorher mit dem Ordinarius Rücksprache zu nehmen. In jedem Falle ist dem Ordinarius Mitteilung zu machen.

8. Ein Schüler kann, solange das Schulgeld nach eingetretener Fälligkeit und nach einmaliger Mahnung nicht gezahlt wird, vom Schulbesuch ausgeschlossen werden. (Verfügung des Magistrats vom 14. August 1906).

9. Für die Turnstunde muß jeder Schüler mit Turnjacke und Turnschuhen versehen sein.

10. Kein Schüler darf Mitglied irgend eines Vereins ohne Wissen ev. Erlaubnis seines Ordinarius und des Direktors sein. Dazu gehören auch Bibelkränzchen, Turnvereine, Wandervogel, Pfadfinder und dergl.

Universitäts- und
Landesbibliothek Düsseldorf

11. Für das bevorstehende Sommerhalbjahr weise ich wiederum auf die im Programm 1906 (S. 20) mitgeteilte Verfügung des Kgl. Provinzialschulkollegiums hin, wonach früherer Antritt der Sommerferien nur in ganz unzweifelhaften und dringend notwendigen Fällen gestattet werden darf. Insbesondere bemerke ich, daß allgemeine ärztliche Bescheinigungen über Blutarmut, Nervosität, Erholungsbedürftigkeit und dergl. für eine solche Beurlaubung nicht ausreichen.

Endlich mache ich auch an dieser Stelle auf die verschärfte Ministerialverfügung vom 18. November 1910 (Programm 1907 S. 20) aufmerksam. Beschwerden darüber, daß ein Schüler auf ein Jahr sitzen bleibt, haben demnach in keinem Falle Aussicht auf Berücksichtigung.

Das neue Schuljahr beginnt Donnerstag, den 8. April, vormittags 9 Uhr.

Prof. Dr. G. Boetticher,
Direktor.

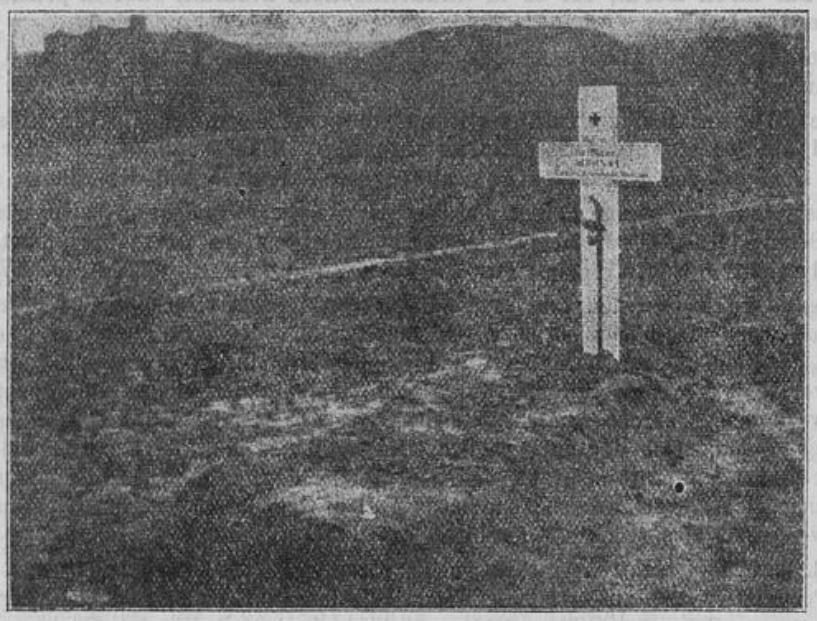

Grab des Herrn Oberlehrers Wenzel in Feindesland.

Universitäts- und
Landesbibliothek Düsseldorf

11. Für das bevor[illegible] wiederum auf die im Programm 1906 (S. 20) mitgeteilte Verfüg[illegible] hin, wonach früherer Antritt der Sommerferien nur in gan[illegible]igen Fällen gestattet werden darf. Insbesondere bemerke ich, [illegible]ngen über Blutarmut, Nervosität, Erholungsbedürftigkeit und [illegible]icht ausreichen.

Endlich mache ic[illegible] schärfte Ministerialverfügung vom 18. November 1910 (Prog[illegible] werden darüber, daß ein Schüler auf ein Jahr sitzen bleibt. [illegible]icht auf Berücksichtigung.

Das neue Schuljal[illegible]rmittags 9 Uhr.

Dr. G. Boetticher,
Direktor.

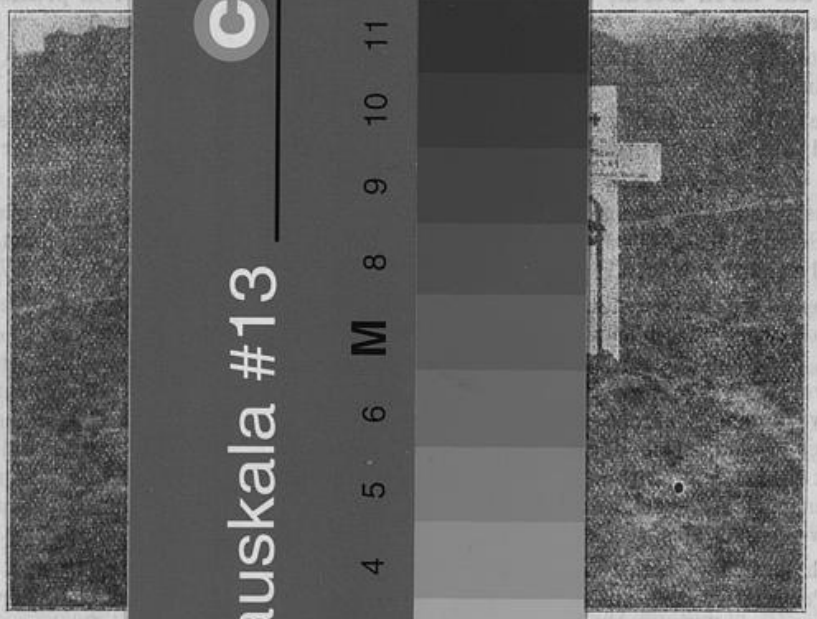

Gr[illegible] Feindesland.

Grauskala #13 B.I.G.
C Y M
A 1 2 3 4 5 6 M 8 9 10 11 12 13 14 15 B 17 18 19

Universitäts- und
Landesbibliothek Düsseldorf

Universitäts- und
Landesbibliothek Düsseldorf

Universitäts- und
Landesbibliothek Düsseldorf