JAARBOEK

VAN DEN

NEDERLANDSCHEN

ADEL

Universitäts- und
Landesbibliothek Düsseldorf

UB Düsseldorf

+4106 310 01

Universitäts- und
Landesbibliothek Düsseldorf

Universitäts- und
Landesbibliothek Düsseldorf

Universitäts- und
Landesbibliothek Düsseldorf

Universitäts- und
Landesbibliothek Düsseldorf

Universitäts- und
Landesbibliothek Düsseldorf

JAARBOEK

VAN DEN

NEDERLANDSCHEN ADEL.

21/03852

Universitäts- und
Landesbibliothek Düsseldorf

Universitäts- und
Landesbibliothek Düsseldorf

Universitäts- und
Landesbibliothek Düsseldorf

Jhr. Mr. J. B. A. J. M. VERHEYEN,

Inspecteur van het Lager Onderwijs.

Universitäts- und
Landesbibliothek Düsseldorf

JAARBOEK

VAN DEN

NEDERLANDSCHEN ADEL,

ONDER REDACTIE VAN

A. A. VORSTERMAN VAN OYEN,

JOH. B. G. VAN EPEN

EN

J. G. VAN DER MUELEN.

9e JAARGANG.

OISTERWIJK,
GENEALOGISCH EN HERALDISCH ARCHIEF,
1894.

Universitäts- und
Landesbibliothek Düsseldorf

Universitäts- und
Landesbibliothek Düsseldorf

JAARBOEK

VAN DEN

NEDERLANDSCHEN ADEL,

ONDER REDACTIE VAN

A. A. VORSTERMAN VAN OYEN,

JOH. D. G. VAN EPEN

EN

J. C. VAN DER MUELEN.

6e JAARGANG.

OISTERWIJK,
GENEALOGISCH EN HERALDISCH ARCHIEF,
1894.

Universitäts- und
Landesbibliothek Düsseldorf

H. H. W. 3568
7 SU

LANDES-
UND STADT-
BIBLIOTHEK
DÜSSELDORF

61. 3989

Universitäts- und
Landesbibliothek Düsseldorf

VOORBERICHT.

Ditmaal zijn wij zoo gelukkig den zesden jaargang spoediger te doen verschijnen, dan met den vorigen het geval was.

Aan den heer kapitein-ingenieur Chr. J. Polvliet danken wij wederom de zoo belangrijke genealogie van Tuyll, omtrent welk geslacht nog nimmer iets in druk verscheen, dat eenigszins op volledigheid kon bogen.

Het artikel Calkoen is met de meeste zorg bewerkt uit de rijke gegevens in het archief berustend en werd geverifieerd met de manuscript-geslachtslijsten in het bezit der verschillende takken van dit geslacht, alsmede met de oude kerkregisters in ons land, voornamelijk die van Amsterdam. Ofschoon door een en ander de genealogie vrij volledig mag genoemd worden, bevelen wij ons toch aan voor eventueele aanvullingen of verbeteringen. Vele leden dezer familie behooren nog niet tot

Universitäts- und
Landesbibliothek Düsseldorf

den Nederlandschen adelstand, zooals die te Amsterdam, Edam, Haarlem, Sloterdijk, enz. enz.

Voor de vier wapens in kleurendruk hebben wij ons dit jaar veel moeite gegeven, door deze op getint papier te doen afdrukken, vermeenen wij, dat de chromolithographie beter voldoet.

Wij hopen dat de inhoudsopgave der zes verschenen jaargangen onzen lezers het naslaan zal vergemakkelijken, regelmatig zullen wij daarmede voortgaan, terwijl het in ons plan ligt eventueel in een volgenden jaargang een naamlijst te geven der familiën, welke thans deel uitmaken van den Nederlandschen adelstand.

Het is te betreuren, dat het aantal onzer inteekenaren nog niet voldoende toeneemt, hetgeen o. i. te wijten is aan de onbekendheid met den inhoud van het jaarboek. Vriendelijk noodigen wij daarom onzen inteekenaren uit, de uitgave bij hunne familieleden aan te bevelen.

Voorts dienen wij er op te wijzen, dat de opname der artikels geheel kosteloos geschiedt, tenzij daaraan eene chromolithographie van het wapen moet worden toegevoegd of afzonderlijke afdrukken worden verlangd, daar alsdan in de daardoor ontstane kosten dient te worden te gemoet gekomen.

De familiën wier geslachtslijsten zijn opgenomen, zullen ons zeer verplichten met de opgaven van geboorten, huwelijken en overlijden, die sedert de opname plaats grepen in hun geslacht.

REDACTIE.

Universitäts- und
Landesbibliothek Düsseldorf

NAAMLIJST

DER IN DE

zes verschenen jaargangen behandelde geslachten.

	JAARGANG.
Ablaing en d'Ablaing van Giessenburg (d')	I, II, V.
Aebinga van Humalda	IV.
Aerssen Beyeren (van)	V.
Akerlaken (van)	V.
Alberda, Alberda van Ekenstein enz.	II, IV, V.
Alderwerelt (van)	VI.
Alemans	I.
Alewijn en Opperdoes Alewijn	I, IV.
Alphen (van)	I, IV, V.
Asbeck (van)	III, IV, V.
Asch van Wijck (van)	II, IV, V.
Aubremé (d')	IV.
Aulnis de Bourouill (d')	II.
Aylva (van)	V.
Backer	VI.
Balveren (van)	III, IV.
Bangeman Huygens	I.
Barnaart	I, IV, V.

Universitäts- und
Landesbibliothek Düsseldorf

JAARGANG.

Beaufort (de) . . . . . II, IV, V.
Beeck Calkoen (van . . . . . VI.
Beelaerts en Beelaerts van Blokland . I, IV, V, VI.
Beeldsnijder . . . . . VI.
Berch van Heemstede (van den) . . IV.
Berckmans de Weert . . . . . II.
Bevervoorden (van) . . . . . I, IV.
Beyer (de) . . . . . IV.
Bieberstein Rogalla Zawadsky (de) . IV.
Boecop (van) . . . . . IV.
Boer (de) . . . . . IV.
Boeye en Schuurbeque Boeye . . . I, IV, V.
Bogaerde (van den). . . . . IV, IV.
Bönninghausen (von) . . , ... II, V.
Borch en van der Borch van Rouwenoort (van der). . . . . III, IV, V.
Bosch en Bosch van Drakestein . . VI.
Bosch (van den) . . . . . VI.
Bosch van Rosenthal . . . . . VI.
Bowier . . . . . IV.
Brakell (van) . . . . . I, V.
Brauw (de) . . . . . II, IV.
Brugghen (van der). . . . . V.
Bülow (von) . . . . . III.
Bylandt (van en von) . . . . . IV, V.

Calkoen en van Beeck Calkoen . . VI.
Cammingha (van) . . . . . VI.
Chassé . . . . . IV, V.
Cats de Raet (van) . . . . . IV, VI.
Chastel (du) . . . . . VI.

Universitäts- und
Landesbibliothek Düsseldorf

JAARGANG.

Coenen en Coenen van 's-Gravesloot. I, IV, V.
Collot d'Escury . . . . . II, IV, V.
Constant Rebecque (de) . . . . . IV, V.
Cornets de Groot . . . . . IV, V.
Crassier (de) . . . . . IV, V.
Creutz . . . . . I, V, VI.

Daehne (von) . . . . . IV, V.
Delen (van) . . . . . II, V.
Derfelden (von) . . . . . III.
Dibbets . . . . . II, IV, V.
Does (van der) . . . . . V, VI.
Does de Willebois (van der) . . . II, IV, V.
Dommer en Dommer van Poldersveldt. V.
Druyvesteyn . . . . . III, IV, V.

Echten (van Holthe tot) . . . . . VI.
Engelen . . . . . III. IV, V.
Everts . . . . . V.
Eysinga (van) . . . . . I, III, IV, V.

Fabricius . . . . . VI.
Fagel. . . . . I.
Feltz (van der) . . . . . II, IV, V.
Fisenne (von) . . . . . III.
Franckenberg en Proschlitz (van). . VI.

Geen (van). . . . . IV.
Geer (de) . . . . . V.
Geloes (de). . . . . II, IV, V, VI.
Gevaerts . . . . . I, IV, V.
Goltstein (van) . . . . . II.

Universitäts- und
Landesbibliothek Düsseldorf

JAARGANG.

Graafland . . . . . I, V.
Goltz (van der) . . . . . VI.

Hall (van). . . . . I.
Hangest d'Yvoy (van). . . . . VI.
Heemstra (van) VI
Heerdt (van) . . . . . I, IV, V.
Herzeele (van) . . . . . III.
Holthe en van Holthe tot Echten (van) IV.
Hugenpoth (van) . . . . . I.
Huygens (Bangeman) . . . . . I.

Imhoff (van) . . . . . III.
Isendoorn à Blois (van) . . . . . III.
Ittersum (van). . . . . I, IV, VI.

Kinschot (van) . . . . . III.
Kretschmar (van en von). . . . . III, IV, V.

Lamsweerde (van) . . . . . III.
Lewe, Lewe van Aduard, Lewe van Middelstum en Lewe van Nijenstein. II, IV, V.
Lijnden (van). . . . . V, VI.

Marees van Swinderen (de) . . . . III, IV, V.
Macaré (Rethaan) . . . . . VI.
Meer de Walcheren (van der) . . . IV, V,
Mey, de Mey van Alkemade, de Mey van Gerwen en de Mey van Streefkerk (de) . . . . . VI.
Milly (de) . . . . . III.

Universitäts- und
Landesbibliothek Düsseldorf

JAARGANG.

Mock . . . . . I.

Nassau (van) . . . . . VI.
Nedermeyer van Rosenthal . . . . VI.

Opperdoes Alewijn . . . . . I, IV.

Pelser Berensberg (van en von). . . V.
Pesters en Godin de Pesters (de) . . II, IV, V.
Quintus. . . . . I, IV, V.

Raab van Canstein (van). . . . . VI.
Raet en van Cats de Raet (de) . . IV, VI.
Randwijck (van). . . . . VI.
Rendorp en Rendorp van Marquette. IV, V.
Rethaan Macaré. . . . . VI.
Rhemen (van). . . . . II, IV.
Röell en van Gheel Röell . . . . II, IV, V, VI.
Rosenthal (Bosch en Nedermeyer van) VI.

Salvador. . . . . IV, V.
Schuurbeque Boeye . . . . . I, IV, V.
Schueren (de van der). . . . . III.
Smissaert . . . . . III.
Snoeck, Snouck van Loosen en Snoeck
van Toll. . . . . I, IV, V.
Snouckaert van Schauburg . . . . II, IV.
Spaen (van) . . . . . I, V.
Spengler (van) . . . . . II, IV.
Steengracht . . . . . III, IV, V.
Stuers (de). . . . . III, IV.

Universitäts- und
Landesbibliothek Düsseldorf

JAARGANG.

Sweerts de Landas . . . . . II, IV, V.
Swinderen en de Marees van Swinderen (van) . . . . . III, IV, V.

Tindal . . . . . IV.
Tombe (des) . . . . . IV.
Torck . . . . . IV.
Tour en du Tour van Bellinchave (du) I, IV, V.
Trip . . . . . III, V.
Tuyll van Serooskerken (van) . . . VI.
Velden (van den) . . . . . III, V.
Verheyen . . . . . VI.
Verschuer (van) . . . . . IV, V, VI.
Verschuir (Fontein). . . . . VI.
Voocht (de) . . . . . III.
Vrijthoff. . . . . II, IV, V.

Waubert de Puiseau . . . . . III.
Weert (Berckmans de). . . . . II.
Weiler (von) . . . . . I, IV, V.
Wentholt . . . . . VI.
Willebois (van der Does de). . . . II, IV, V, VI.
Wijck (van der) . . . . . II, IV, V, VI.
Wijck (van Asch van). . . . . II, IV, V.
Wymar (de) . . . . . III.

Ziegenhirt von Rosenthal. . . . . VI.

Universitäts- und
Landesbibliothek Düsseldorf

INHOUD.

	BLZ.
Voorbericht	V.
Register der in de zes verschenen jaargangen behandelde geslachten	VII.
Inhoud	XIII.
Alderwerelt (van)	1
Backer	6
Beeldsnijder	15
Bosch en Bosch van Drakestein	18
Bosch (van den)	33
Calkoen en van Beeck Calkoen	45
Cammingha (van)	134
Chastel (du)	147
Fabricius	150
Franckenberg en Proschlitz (van)	157
Goltz (van der)	160
Hangest d'Yvoy (van)	164
Heemstra (van)	183
Holthe en van Holthe tot Echten (van)	207
Macaré (Rethaan)	220
Mey, de Mey van Alkemade, de Mey van Gerwen, en de Mey van Streefkerk (de)	226

Universitäts- und
Landesbibliothek Düsseldorf

BLZ.

Nassau (van). 238
Raab van Canstein (van) 240
Randwijck (van) 247
Rosenthal (van), Bosch van Rosenthal,
en Nedermeyer van Rosenthal. . . . 258
Tuyll van Serooskerken (van). 266
Verheyen 342
Verschuir (Fontein) 381
Wentholt 386
Naamlijst der personen opgenomen in den
Nederlandschen Adelstand sedert 1889. 393
Addenda en errata 397
Alphabetisch register der familienamen . 403

Universitäts- und
Landesbibliothek Düsseldorf

VAN ALDERWERELT.

Wapen: *In zilver drie groene papegaaien, 2 en 1. In een rood hartschild een zilveren leeuw. Twee gekroonde helmen met zilver-roode dekkleeden. Helmteekens: 1° een omgewende uitkomende zilveren leeuw. 2° een groene papegaai. Schildhouders: twee omziende rood-getongde bruine leeuwen.*

Het geslacht van Alderwerelt is afkomstig uit Vlaanderen, verplaatste zich naar Middelburg, waaruit zich verschillende takken in de 17e eeuw naar Holland hebben verspreid (1).

Jan Cornelis van Alderwerelt, geboren te Middelburg

(1) Omtrent den niet adellijken tak dezer familie kan men nagaan het artikel voorkomend in: A. A. VORSTERMAN VAN OYEN, *Stam- en wapenboek van aanzienlijke Nederlandsche geslachten.*

Universitäts- und
Landesbibliothek Düsseldorf

in 1586, huwde te Amsterdam 3 September 1606 met Elisabeth Adriana Block Adriaansdochter en won o. a. bij haar vijf zoons.

De oudste zoon Jean, geboren 18 Juli 1614, was schout der stad Naarden en huwde 3 Januari 1638 met Hester van Zevenbergen.

Jean Louis van Alderwerelt, heer van Heenvliet, burgemeester van Hattum en lid der gedeputeerden van Gelderland, geboren 8 October 1709, was zijn achterkleinzoon en verkreeg bij keizerlijk diploma van 16 Januari 1755 den titel van baron des Heiligen Roomschen Rijks. In 1737 was hij door aankoop eigenaar geworden der hooge en vrije heerlijkheid Heenvliet en liet in het wapen op zijn diploma dan ook als hartschild het wapen dier heerlijkheid aanbrengen, terwijl hij ook aan zijn familiewapen den tweeden helm deed toevoegen (n. l. die met den uitkomenden leeuw als helmteeken). Hij was 15 Juli 1738 gehuwd met Susanna Maria Houtuyn, die hem schonk Jean Constantijn baron van Alderwerelt, die volgt I.

I. Jean Constantijn baron van Alderwerelt, geboren te 's-Gravenhage 13 en gedoopt 21 April 1748, overleden te 's-Gravenhage den 23 Maart 1825, was raadsheer bij het hof van Gelderland, later raad in het hoog-gerechtshof te 's-Gravenhage, werd bij koninklijk besluit van 15 April 1815 ingelijfd in den Nederlandschen adel, terwijl bij besluit van 6 Juli 1822 zijn titel van baron werd erkend, overgaande op alle zijne wettige nakomelingen.

Hij huwde te Renkum 19 April 1779 Petronella van Leyden, geboren te Arnhem 29 April 1755, over-

Universitäts- und
Landesbibliothek Düsseldorf

leden te Delftshaven 1 Juni 1843, dochter van Jurriaan en van Johanna de Lange.

Hunne kinderen waren :

1. Louise Maria barones van Alderwerelt, geboren te Wageningen 25 en aldaar gedoopt 29 Februari 1780, overleden te 's-Gravenhage den 14 Februari 1821, huwde 1° 24 October 1806 Carolus Petrus van Tricht, geboren te Zalt-Bommel in 1781, medicinae doctor, overleden aldaar den 5 December 1806.

Zij huwde 2° te 's-Gravenhage in Februari 1819 met Henricus Wijnbeek (1), geboren te Leiden 17 November 1772, overleden te 's-Gravenhage den 11 December 1866, in 1814 directeur der Nederlandsche staatscourant, 1816 commissaris der Latijnsche scholen, welke titel in 1818 veranderd werd in inspecteur, later inspecteur van het middelbaar en lager onderwijs, in 1858 nam hij zijn eervol ontslag. Hij was ridder in de orde van den Nederlandschen Leeuw en zoon van Johannes en van Johanna van de Kasteele.

2. Johanna Adriana barones van Alderwerelt, geboren te Wageningen 22 April 1781, overleden te Amsterdam 23 Mei 1814, huwde te Velp 4 Juni 1805 Isaac Cornelis Farret, geboren te Amsterdam 1 November 1778, aldaar overleden 14 Maart 1820, secretaris van schepenen van Amsterdam, commiesgriffier bij de rechtbank van eersten aanleg aldaar, zoon van mr. Johan Pieter, raad en wethouder der stad Amsterdam, en van Susanna Cornelia Graafland.

---

(1) Zie omtrent hem: A. J. VAN DER AA, *Biographisch Woordenboek in voce.*

Universitäts- und
Landesbibliothek Düsseldorf

3. Mr. Marinus Constantijn baron van Alderwerelt, die volgt II.

4 Petronella Susanna Elizabeth des H. R. R. barones van Alderwerelt, geboren te Wageningen 27 November 1788, overleden te 's-Gravenhage 2 April 1812.

5. Louis Anthonie baron van Alderwerelt, geboren te Wageningen 17 Januari 1792, commiesgriffier bij het parket van het hoog-gerechtshof te 's-Gravenhage, overleden te Weltevreden bij Batavia 4 Maart 1828.

II. Mr. Marinus Constantijn baron van Alderwerelt, geboren te Wageningen 14 October 1783, overleden te Arnhem 26 Juli 1871. Bij koninklijk besluit van 19 December 1824 verkreeg hij het recht den naam Houtuyn achter den zijnen te voegen. Hij was advocaat te 's-Gravenhage; na in 1813 door keizer Napoleon te zijn geprest als garde d'honneur, werd hij 23 Januari 1814 benoemd tot 2e luitenant der dragonders N°. 4, 2 September 1815 1e luitenant, 26 Augustus 1824 ritmeester, 22 October 1836 majoor en 14 Augustus 1843 luitenant-kolonel der lanciers. Hij onderscheidde zich zoowel in den slag bij Waterloo, waar onder hem twee paarden werden doodgeschoten, terwijl een kogel zijn schako doorboorde, als later bij het bloedig treffen te Hasselt en Leuven (1) en was ridder der Militaire Willemsorde, versierd met de St. Helenamedaille en het Metalen Kruis, lid der ridderschap van Gelderland en kamer-

(1) De door hem gedragen sabel en de afgeschoten schako bevinden zich in de verzameling van A. C. baron Snouckaert van Schauburg, op het rijksmuseum te Amsterdam.

Universitäts- und
Landesbibliothek Düsseldorf

heer des konings in buitengewonen dienst. Hij huwde te 's-Gravenhage 25 Januari 1825 Cornelia Jacoba Radermacher, geboren te Vlissingen 27 November 1796, overleden te Arnhem 2 October 1882, dochter van mr. François Reinier en van Anna Margaretha van Hoorn van Burgh.

Uit dat huwelijk werden twee zoons geboren:

1. Jan Constantijn Pieter baron van Alderwerelt Houtuyn, die volgt III.

2. Jan Cornelius baron van Alderwerelt Houtuyn, geboren te 's-Hertogenbosch 13 April 1834, overleden te Beesd (Gelderland) 16 Juli 1865 als rijksontvanger.

III. Jan Constantijn Pieter baron van Alderwerelt Houtuyn, gepensionneerd rijksontvanger van Renkum, Oosterbeek en Doorwerth en der domeinen, geboren te Maastricht 1 April 1828, huwde te Arnhem 1 September 1864 Elise van Gennep, geboren te Arnhem 6 Januari 1831, dochter van mr. Hendrik Johannes, lid van den gemeenteraad aldaar, en van diens 2e vrouw Sara Gijsbertha Elizabeth Bosch.

Hun eenige zoon werd geboren op den huize Loil onder Didam bij Doesburg 26 Februari 1872, overleden denzelfden dag.

Universitäts- und
Landesbibliothek Düsseldorf

BACKER.

Wapen: *Doorsneden:* 1 *in zilver een halve roode leeuw, opkomende uit de doorsnijdingslijn en een kleinen gouden bol (penning) tusschen de pooten houdende,* 2 *in rood een zilveren linkerschuinbalk, die, uitgaande van den rechterbenedenhoek, niet uitkomt in den linkerbovenhoek, maar tegen het midden der doorsnijdingslijn.*

Helm met zilver-roode wrong en zilver-roode dekkleeden.

Helmteeken: de halve leeuw met den bol (penning).

Eene zeer uitvoerige genealogie dezer Amsterdamsche regeeringsfamilie, vroeger Roodhoorn geheeten, komt voor in jaargang 1874 van de *Heraldieke Bibliotheek*, terwijl ook de niet genobiliteerde branches vermeld zijn in het *Stam- en Wapenboek van aanzienlijke Nederlandsche geslachten.*

Universitäts- und
Landesbibliothek Düsseldorf

Mr. Hendrik Backer, geboren te Amsterdam 23 Mei 1730, aldaar overleden 24 November 1779 en begraven 30 d. a. v., commies-generaal der convoyen en licenten, regent van het oude mannen- en vrouwenhuis aldaar, huwde te Amsterdam 31 Juli 1753 Cornelia Maria Elias, geboren aldaar 21 September 1732 en er overleden 16 Mei 1769, dochter van Aernout en Maria Schaeck.

Zij schonk hem behalve drie dochters, die tot jaren kwamen, ook één zoon Cornelis, die volgt I.

I. Jhr. mr. Cornelis Backer, geboren te Amsterdam 13 April 1766, aldaar overleden 23 Februari 1819, secretaris der stad Amsterdam, werd bij besluit van 16 September 1815 tot den adelstand verheven met het praedicaat van jonkheer. Hij huwde te Amsterdam 8 November 1789 Agnes Maria Dedel, geboren alsvoren 18 December 1767 en te Amsterdam overleden 12 Mei 1827, dochter van mr. Willem Gerrit, schepen, raad, burgemeester en hoofdofficier van Amsterdam, en van Jacoba Elisabeth Crommelin.

Zij werden de ouders van zes kinderen:

1. Jkvr. Jacoba Elisabeth Backer, geboren te Amsterdam 10 October 1790, aldaar ongehuwd overleden 7 April 1860.

2. Jhr. Hendrik Backer, geboren alsvoren 15 Augustus 1792, overleden te 's-Graveland 30 November 1846, lid en later president der tweede kamer der staten-generaal, bij de inhuldiging van Z. M. Willem II kommandeur in de orde van den Nederlandschen Leeuw. Hij maakte deel uit van de ridderschap der

Universitäts- und
Landesbibliothek Düsseldorf

provincie Noord-Holland en was lid van den gemeenteraad te Amsterdam.

Den 23 December 1812 huwde hij met jkvr. Wilhelmina Cornelia Dedel, geboren 7 Augustus 1792, overleden te 's-Gravenhage 25 December 1850, dochter van mr. Jacob Dedel en van Cornelia Corver Hooft. Dit huwelijk was kinderloos.

3. Cornelia Maria Backer, geboren alsvoren 11 December 1794, overleden te Amsterdam 27 April 1805.

4. Jhr. mr. Willem Jacob Backer, die volgt II.

5. Agnes Maria Backer, geboren te Amsterdam 20 November 1800, aldaar overleden 13 April 1804.

6. Jkvr. Agnes Maria Backer, geboren alsvoren 6 November 1803, overleden te Hilversum den 28 Juli 1877, huwde te Amsterdam 27 September 1833 jhr. Salomon Dedel, geboren te Amsterdam 28 Maart 1802, kapitein ter zee, inspecteur van het loodswezen, ridder in de orde van den Nederlandschen Leeuw, overleden te Amsterdam den 30 Mei 1887, zoon van jhr. mr. Pieter Samuel, lid van de 2e kamer der staten-generaal en van de ridderschap van Noord-Holland, en van Johanna Elisabeth Backer.

II. Jhr. mr. Willem Jacob Backer, geboren te Amsterdam 16 Januari 1798, overleden aldaar 8 December 1851, secretaris van Amsterdam en ridder in de orde van den Nederlandschen leeuw. Hij huwde te Amsterdam 23 April 1823 Anna Maria Rendorp, geboren aldaar 4 December 1795, er overleden 18 December 1859, dochter van mr. Sa-

Universitäts- und
Landesbibliothek Düsseldorf

lomon en van Johanna Ferdinanda van Collen (1).

Uit dit huwelijk werden zes kinderen geboren:

1. Jkvr. Johanna Ferdinanda Backer, geboren te Amsterdam 19 Januari 1824, overleden te Amsterdam 5 Juli 1886, huwde te Amsterdam 23 October 1846 Frederik de Neufville, geboren te Amsterdam 24 October 1819, overleden te Amsterdam 24 Maart 1887, zoon van Abraham en van Margaretha Cornelia Clara van de Poll (2).

2. Jhr. mr. Cornelis Henrik Backer, die volgt III.

3. Jhr. Salomon Backer, geboren te Amsterdam 8 Februari 1827, aldaar overleden 19 Maart 1831.

4 Jhr. Willem Jacob Backer, geboren te Amsterdam 30 October 1829, ingenieur, huwde te Buiksloot 6 Maart 1863 Johanna Boer, geboren te Nieuwendam 27 December 1838, overleden te Kralingen 25 Maart 1869, dochter van Arij en van Johanna Elisabeth Vuik. Hij hertrouwde te Kralingen 30 Maart 1882 Johanna Jacoba van Ogten, geboren te 's-Gravenhage den 3 Februari 1839, overleden te 's-Gravenhage den 25 April 1888, wede. van Johannis Martinus van Sillevoldt, dochter van Cornelis Jacobus Philippus van Ogten en van Jacomina Christina van Cleef.

5. Jhr. mr. Salomon Backer, die volgt IIIbis.

6. Jhr. Ferdinand Backer, geboren te Amsterdam 12 Februari 1835, ingenieur, fabrikant te Breda, huwde te Breda 25 Mei 1864 Elisabeth Antoinette Willinck,

---

(1) Zie: *Jaarboek van den Nederlandschen Adel* 1891, blz. 224.

(2) Zie: A. C. DE NEUFVILLE, *Genealogie van het geslacht de Neufville,* Amsterdam, 1869.

Universitäts- und
Landesbibliothek Düsseldorf

geboren te den Helder den 14 Mei 1839, dochter van Gerhard, kolonel bij de marine, en van jkvr. Johanna van Ingen.

Zij wonnen vier kinderen:

A. Jkvr. Anna Maria Backer, geboren te Breda 25 Juni 1865, huwde te Breda 17 December 1885 jhr. Eduard Cornelis Siberg, geboren te Toebang (Rembang) 20 Mei 1860, 1e luitenant der genie O. I. L., zoon van jhr. Charles François en van Pauline Vereul.

B. Jkvr. Johanna Backer, geboren te Breda 26 October 1866.

C. Jkvr. Willemina Johanna Backer, geboren te Breda 8 November 1870, huwde te Breda 14 December 1893 Jan Frederik baron van Heeckeren van Waliën, geboren te 's-Hertogenbosch 19 Augustus 1866, officier van administratie 2e klasse bij de Kon. Ned. marine, lid der ridderschap van Gelderland, zoon van baron Ernst Lodewijk en van jkvr. Louise Jeannette Geertruida Carolina van Thye Hannes.

D. Jhr. Ferdinand Gerhard Willem Jacob Backer, geboren te Breda 7 November 1876.

III. Jhr. mr. Cornelis Henrik Backer, geboren te Amsterdam 19 Juli 1825, advocaat-generaal bij het provinciaal gerechtshof in Noord-Holland, lid der provinciale staten van Noord-Holland, curator van het Athenaeum te Amsterdam, voorzitter van het Nederlandsch Bijbelgenootschap, tot 1 Januari 1893 president van de arrondissements-rechtbank te Amsterdam, commissaris van de Nederlandsche Bank,

Universitäts- und
Landesbibliothek Düsseldorf

ridder in de orde van den Nederlandschen Leeuw. Hij huwde te Amsterdam 19 April 1850 Olowina Wilhelmina Alewijn, geboren te Dendermonde 11 September 1824, overleden te Amsterdam 2 October 1878, dochter van Cornelis en van Olowina Wilhelmina Degerman (1).

Hunne zeven kinderen zijn:

1. Jkvr. Anna Maria Wilhelmina Jacoba Backer, geboren te Amsterdam 1 Februari 1851, huwde te Amsterdam den 12 Maart 1875 mr. Arnold Adriaan van der Mersch, geboren te Amsterdam den 15 Mei 1845, kantonrechter te Haarlem, zoon van Johannes Anthony en van Jacoba Maria Pit.

2. Jhr. Willem Jacob Backer, geboren te Amsterdam 8 Juli 1852.

3. Jkvr. Olowina Cornelia Backer, geboren te Amsterdam den 27 Mei 1854, huwde te Amsterdam 26 Augustus 1880 mr. Goswin Moll, geboren te Amsterdam den 13 Januari 1855, zoon van dr. Willem Moll, hoogleeraar te Amsterdam, en van Anna Elisabeth Henriette Theodora Voet.

4. Jhr. mr. Johan Ferdinand Backer, geboren te Amsterdam 9 Januari 1856.

5. Jkvr. Cornelia Henriette Backer, geboren te Amsterdam 2 November 1857, huwde te Amsterdam 5 Juli 1888 jhr. Jan Arend Hœufft, geboren te Amsterdam den 3 November 1848, ridder der orde van de Eikekroon, zoon van jhr. mr. Hendrik Hœufft van Velsen en van Ernestina Lucretia Roukens.

---

(1) Zie: *Annuaire de la Noblesse et des familles patriciennes des Pays-Bas*, 1874, blz. 32.

Universitäts- und
Landesbibliothek Düsseldorf

6. Jkvr. Agnes Maria Backer, geboren alsvoren 24 Mei 1859, huwde te Amsterdam 17 September 1885 jhr. Hendrik Jacob Ortt van Schonauwen, geboren te Utrecht 20 October 1857, zoon van jhr. Johan en van Cornelia Henriette Alewijn.

7. Jkvr. Margaretha Helena Backer, geboren alsvoren 14 Maart 1867, overleden te Amsterdam 15 Februari 1876.

IIIbis. Jhr. mr. Salomon Backer, geboren te Amsterdam 3 Mei 1832, overleden te 's-Graveland 22 October 1880, thesaurier van het hoofdbestuur van het fonds van aanmoediging en ondersteuning van den gewapenden dienst in de Nederlanden, huwde te Amsterdam 26 Mei 1859 Johanna Elisabeth de Wildt, geboren te Amsterdam 18 April 1832, dochter van mr. Frans en van jkvr. Isabella Dedel.

Hunne vijf kinderen zijn:

1. Jkvr. Anna Maria Backer, geboren te Amsterdam 27 October 1860, huwde te Amsterdam 27 Maart 1884 Abraham Jacob Blaauw, geboren te Amsterdam 27 Januari 1861, zoon van mr. Gerrit Cornelis en van Catharina Koopmans.

2. Jkvr. Isabella Backer, geboren te Amsterdam 14 Januari 1862, te 's-Graveland overleden 1 Juli 1863.

3. Jkvr. Frederika Johanna Fernanda Backer, geboren alsvoren 11 Augustus 1863, huwde te Amsterdam den 26 November 1885 Dirk Blaauw, geboren te Amsterdam 19 Mei 1848, oud-ritmeester der huzaren, majoor der infanterie-schutterij te 's-Gravenhage, zoon van mr. Gerrit Cornelis en van Catharina Koopmans.

Universitäts- und
Landesbibliothek Düsseldorf

4. Jhr. Hugo Johan Backer, geboren alsvoren 21 November 1865, overleden ongehuwd te 's-Graveland 19 Augustus 1881.

5. Jkvr. Isabella Backer, geboren te 's-Graveland 23 Juli 1868, huwde aldaar 19 September 1889 mr. David Elisa van Lennep, geboren te Heemstede 1 April 1865, burgemeester aldaar, zoon van Cornelis, burgemeester van Heemstede en Bennebroek, en van Sophia Wilhelmina Petronella Teding van Berkhout.

Mr. Jan Willem Jacobus Backer was gehuwd met Josina Petronella Sichterman en werd bij haar o.a. vader van twee zoons:

1. Jhr. mr. Cornelis Backer, geboren te Groningen 20 November 1798, advocaat en lid van den raad te Amsterdam, later lid der rechtbank van eersten aanleg aldaar, vervolgens rechter in de arrondissementsrechtbank; in 1848 lid der provinciale staten van Noord-Holland en in hetzelfde jaar lid der dubbele kamer, en daarna der tweede kamer der Staten-Generaal van 1850 tot aan zijnen dood, die te Zwolle voorviel op 30 Juni 1864, commissaris des konings in de provincie Overijssel, ridder in de orde van den Nederlandschen leeuw, commandeur van de eerste klasse der Guelphenorde van Hannover, groot-officier der orde van de Eikenkroon, lid van het provinciaal Utrechtsch genootschap en van de Maatschappij der Nederlandsche Letterkunde te Leiden. Zijne talrijke geschriften van rechts- en staatkundigen aard geven blijken van zijne groote kundigheden.

Universitäts- und
Landesbibliothek Düsseldorf

Bij diploma van 16 Augustus 1830 werd hij tot den Nederlandschen adelstand verheven.

Den 26 October 1826 huwde hij te Arnhem Johanna Maria Leopoldina Catharina Brantsen, geboren op den huize Zijpendaal den 22 October 1805, beroemd wegens planten en bloemencultuur, zij overleed te Zwolle den 17 December 1881 en was de dochter van Gerard en van Andrea Helena Mossel.

Dit huwelijk was kinderloos.

2. Jhr. mr. Mello Backer, geboren te Groningen 5 April 1807, overleden te Groningen 27 Maart 1883, lid der ridderschap en van de provinciale- en gedeputeerde staten van Groningen, hoofddirecteur van het instituut voor doofstommen, ridder der Militaire Willemsorde 4e klasse. Hij werd gelijk met zijnen broeder Cornelis verheven tot den Nederlandschen adelstand.

Universitäts- und
Landesbibliothek Düsseldorf

BEELDSNIJDER.

Wapen: *In zilver een zwarte schuinbalk, beladen met drie gouden sterren. Helm met zilver-zwarten wrong en zilver-zwarte dekkleeden. Helmteeken: een gouden ster, tusschen een zilveren vlucht.*

Het geslacht Beeldsnijder is voortgekomen uit dat van Matenes of Matenesse, waarvan het ook het wapen voerde met verandering van kleur van den schuinbalk (1).

Johan van Matenes, geboren in 1485, is volgens eigenhandig geschrevene stukken, geteekend en gezegeld door hem met zijnen zegelring, ter wille des geloofs gevlucht en heeft den naam Beeldsnijder aangenomen.

---

(1) Matenesse voerde: in zilver een rooden schuinbalk, beladen met drie gouden sterren.

Universitäts- und
Landesbibliothek Düsseldorf

Eenige belangrijke mededeelingen omtrent dit geslacht komen voor in het *Maandblad van het Genealogisch-Heraldiek genootschap de Nederlandsche Leeuw*, jaargang V. blz. 60 en 68.

Johannes Beeldsnijder, schepen van Amsterdam, was gehuwd met Henriëtte Everdina Beeldsnijder, en had tot zoon, Gerardus Johannes Beeldsnijder, die volgt I.

I. Jhr. Gerardus Johannes Beeldsnijder, heer van Voshol en Vrije Nes, werd geboren te Amsterdam 30 Mei 1791 en overleed te Utrecht 19 April 1853. Bij koninklijk besluit van 4 Mei 1822 werd hij tot den adelstand verheven, ook was hij lid der ridderschap en der provinciale staten van Utrecht.

Hij leefde ambteloos, eerst op den huize Rupelmonde aan de Vecht, later te Utrecht, waar hij zich bezig hield met het verzamelen van prenten en portretten en handschriften, in verband met de vaderlandsche geschiedenis (1).

Hij huwde te Gouda 12 Maart 1818 Martina Adriana Maria van Toulon, geboren te Gouda 20 Augustus 1792, overleden te Utrecht 3 October 1880, dochter van Lodewijk, burgemeester van Gouda en later gouverneur der provincie Utrecht, enz. en van Johanna van Nispen.

Uit dit huwelijk werden geboren:

1. Jkvr. Henriette Johanna Martina Beeldsnijder, geboren te Gouda 15 Maart 1827. Zij huwde 1° te Utrecht den 30 Juli 1845 jhr. mr. Lodewijk Willem

(1) Zie omtrent zijne geschriften: *Handelingen der Maatschappij van Nederlandsche Letterkunde*, 1853, blz. 100.

Universitäts- und
Landesbibliothek Düsseldorf

Arnold Stratenus, geboren te s-Gravenhage den 8 Mei 1820, overleden den 9 Augustus 1847, zoon van mr. Adam Anthony, lid van den raad van state, enz. enz. en van Margaretha Louisa Wilhelmina van Oldenbarneveld, genaamd Witte Tullingh. Zij hertrouwde te Utrecht 15 November 1849 mr. Jacob des Tombe (2), geboren te Vucht 7 October 1819, overleden te Arnhem den 20 Januari 1893, zoon van Daniël Gerard, kapitein der infanterie, en van Cornelia Maria Verheye van Citters.

2. Jkvr Louise Johanna Beeldsnijder, geboren te Gouda 16 Mei 1828, overleden te Utrecht den 19 Augustus 1858, huwde te Utrecht den 25 Maart 1847, jhr. David Jan Martens, geboren te Utrecht, 28 April 1819, sedert 1853 heer van Vrije Nes, welke heerlijkheid echter na zijn dood werd verkocht.

Hij was lid van de ridderschap van Utrecht en overleed te de Bildt 29 Augustus 1862 en was zoon van Jan Hendrik Martin, commies-griffier van het hoog militair gerechtshof, en van Susanna Amelia Testas.

(2) Een zoon uit dit huwelijk, Gerard Martin Henri, (geboren in 1852) voert den naam van Beeldsnijder des Tombe, ingevolge een kon. besluit van 1852.

Universitäts- und
Landesbibliothek Düsseldorf

BOSCH VAN DRAKESTEIN.

Wapen: *Gevierendeeld: 1 en 4 in goud een staand rood hert; 2 en 3 in zilver een schuinlinks geplaatste eikentak van drie bladeren 1 en 2, tusschen welke twee eikels geplaatst zijn, alles groen.*

Helm met goud- rood- zilver- groene wrong, en rechts goud-roode, links zilver-groene dekkleeden.

Helmteeken: een uitkomend rood hert.

Schildhouders: twee gevleugelde gouden draken, met twee pooten.

Wapenspreuk: VIRTUTE ET LABORE.

Universitäts- und
Landesbibliothek Düsseldorf

1. Jhr. mr. Paulus Wilhelmus Bosch, geboren te Utrecht 13 November 1771, overleed aldaar 17 April 1834, zoon van Theodorus Gerardus Bosch en van Cornelia van Bijleveld.

Hij huwde te Utrecht den 10 December 1797 Henriëtte Hoffmann, geboren te Utrecht 5 Januari 1775, overleden aldaar 29 December 1839, dochter van Frederik Lodewijk en van Christina Carolina Fischer.

Bij diploma van 10 December 1829 werd mr. Paulus Wilhelmus Bosch tot den adelstand verheven met het praedicaat van jonkheer voor hem en alle zijne wettige afstammelingen. In het begin dezer eeuw kocht hij de heerlijkheid „Drakestein" gelegen te Vuursche, provincie Utrecht, en verkreeg van Z. M den Koning de vergunning om zich voortaan Bosch van Drakestein te noemen en te schrijven.

Hij was een zeer kundig man, dien keizer Napoleon I onderscheidde, door hem het bestuur der stad Utrecht op te dragen, waarin hij zich gedurende die moeielijke tijden op eene wijze kweet, welke hem de dankbaarheid en achting van zijne medeburgers deed verdienen.

Hij bezat een uitgebreide kennis in alle takken van bestuur en was lid der ridderschap en der provinciale staten van Utrecht.

Uit zijn huwelijk werden negen kinderen geboren:

1. Jhr. mr. Willem Bosch van Drakestein, die volgt II.

2. Jhr. mr. Frederik Lodewijk Herbert Jan Bosch van Drakestein, die volgt IIbis.

Universitäts- und
Landesbibliothek Düsseldorf

3. Jkvr. Henrietta Josephina Jacoba Bosch van Drakestein, geboren te Utrecht 9 September 1801, overleden te Maastricht 25 September 1878, huwde te Utrecht 25 October 1820 met Charles Antoine baron de Bieberstein Rogalla Zawadsky, geboren te Tongeren 25 April 1796, oud luitenant-kolonel, verkreeg bij koninklijk besluit van 12 Mei 1874 den rang van kolonel, was jaren lang militie-commissaris te Maastricht, lid van de tweede kamer der staten-generaal, lid der ridderschap en oud-lid der provinciale staten der provincie Limburg, ridder in de orde van den Nederlandschen Leeuw, van den H. Sylvester of den Gouden Spoor van den Kerkelijken Staat, versierd met de St. Helena-medaille en het Metalen Kruis, overleden te Maastricht 1 November 1880, zoon van baron André Ignace Luc en van Maria Eugenia Barbara van der Meer(1).

4 Jkvr. Paulina Élisabeth Bosch van Drakestein, geboren te Utrecht 7 September 1804, overleden te Zwolle 23 Maart 1838, huwde te Utrecht 20 September 1821 mr. Herman van Sonsbeeck, geboren te Zwolle 24 Juli 1796, overleden op den huize Alerdinck bij Zwolle 29 November 1865, oud-minister van buitenlandsche zaken en van den R. K. eeredienst en lid van den raad van state, zoon van Bernard Joseph en van Margaretha Elisabeth Heerkens. — Mr. Herman van Sonsbeeck hertrouwde 1° te Groningen den 27 Januari 1843 Anna Maria Lucia Cremers, geboren aldaar 24 Augustus 1810, overleden te 's-Gravenhage 25 April

(1) Zie: *Jaarboek van den Nederlandschen Adel* 1891, blz. 19.

Universitäts- und
Landesbibliothek Düsseldorf

1850, dochter van mr. Franciscus Jacobus en van Reinera Anna Maria Draper; hij hertrouwde 2° den 23 October 1856 Magdalena Requina Wilhelmina van Romunde, geboren te Kampen 12 Februari 1814, overleden te Amsterdam 27 Februari 1882, wede. van Gerardus Cranenburgh, dochter van Richardus en van Walburga Muurlink.

5. Jhr. Hendrik Willem Bosch van Drakestein, geboren te Utrecht 27 Juni 1805, heer van Oud-Amelisweerd en lid der ridderschap van Utrecht, overleden te Bunnik op den huize Oud-Amelisweerd 30 October 1883.

6. Jhr. Carel Theodor Jan Bosch van Drakestein, die volgt IIter.

7. Jkvr. Elisabeth Cornelia Petronella Bosch van Drakestein, geboren te Utrecht 30 Juli 1809, overleden te Utrecht den 7 December 1883, huwde te Utrecht den 20 September 1826 mr. Jan Willem Hendrik Bosch, geboren te Utrecht 23 Juli 1799, overleden aldaar 5 Juli 1851, lid van de 1e kamer der staten-generaal, zoon van Hendrik Willem en van Sara Elisabeth Smid.

8. Jhr. mr. Johannes Gerardus Bosch van Drakestein, die volgt IIquater.

9. Jhr. Gerardus Wilhelmus Bosch van Drakestein die volgt IIquinter.

II. Jhr. mr. Willem Bosch van Drakestein, geboren te Utrecht 15 Augustus 1798 en aldaar overleden 1 September 1853 op den huize Nieuw-Amelisweerd, in leven lid van den gemeenteraad te Utrecht en van de ridderschap van Utrecht, hoogheemraad van den Lekdijk-Bovendams. Hij was te Utrecht

Universitäts- und
Landesbibliothek Düsseldorf

9 Mei 1838 gehuwd met Joanna Sara ten Hagen, geboren aldaar 11 Juli 1802 en overleden 8 Maart 1863 op den huize Nieuw-Amelisweerd, dochter van Bernardus en van Hermina van Dijk.

Uit dit huwelijk :

1. Jhr. Henricus Paulus Cornelis Bosch van Drakestein van Nieuw-Amelisweerd, geboren op den huize Nieuw-Amelisweerd bij Utrecht 31 December 1839, hoogheemraad van Lekdijk-Bovendams, huwde 1° te Utrecht 30 April 1861 jkvr. Henriëtta Caroline Paulina Cecilia Bosch van Drakestein, geboren te Utrecht 2 Juli 1838, overleden op Nieuw-Amelisweerd 28 Juli 1870, dochter van jhr. mr. Johannes Gerardus en van jkvr. Caroline Wilhelmina Marianne van Hogendorp, huwde 2° te Brussel 28 Mei 1872 Marguérite Marie Elisabeth Jeanne Ghislaine van de Vin, geboren te Brussel 3 December 1846, dochter van den generaal-majoor August Winand en van Jeanne Marie Anne d'Elhougne.

Uit het eerste huwelijk werden geboren :

A. Jhr. Willem Frederik Carel Bosch van Drakestein, geboren te Utrecht 24 Juni 1864, aldaar overleden 16 Juni 1865.

B. Jhr. Jean Louis Paul Bosch van Drakestein, geboren op den huize Nieuw Amelisweerd 22 November 1866.

C. Jkvr. Cecilia Henriette Leonie Marie Bosch van Drakestein, geboren als voren 24 Februari 1867s huwde te Bunnik 16 Januari 1889 jhr. mr. Paulu, Josephus Aloysius Anacletus Maria van Nispen tot Sevenaar.

Universitäts- und
Landesbibliothek Düsseldorf

D. Jhr.Hendrik Frederik Bosch van Drakestein, geboren als voren 4 Augustus 1868 en op Nieuw-Amelisweerd overleden 3 April 1869.

E. Jkvr. Caroline Augusta Bosch van Drakestein, geboren als voren 9 Juli 1870 en op Nieuw-Amelisweerd overleden 10 October 1870.

IIbis. Jhr. mr. Frederik Lodewijk Herbert Jan Bosch van Drakestein, geboren te Utrecht 17 December 1799, overleden op den huize Drakestein aan de Vuursche 8 Juli 1866, lid van de eerste kamer der staten-generaal, van de ridderschap van Utrecht en raadsheer in het provinciaal gerechtshof van Noord-Holland.

Hij huwde te Amsterdam den 18 Mei 1824 Martha Maria Ancher, geboren te Amsterdam 13 December 1806, overleden te Amsterdam 9 Februari 1875, dochter van Jan Ancher en van Anna Sebilla Theresia Brouwer.

Hunne kinderen waren:

1. Jhr. Paulus Jan Bosch van Drakestein, die volgt III.

2. Jhr. Jan Hendrik Bosch van Drakestein, geboren te Amsterdam 25 Februari 1826 en aldaar overleden 17 November d. a. v.

3. Jkvr. Maria Wilhelmina Frederika Henriëtte Bosch van Drakestein, geboren te Amsterdam 26 Maart 1827, overleden te Zwolle 14 Mei 1866, huwde te Amsterdam 21 September 1848 mr. Bernardus Josephus Balthasar van Sonsbeeck, geboren te Zwolle 6 Januari 1824, overleden te Zwolle 24

Universitäts- und
Landesbibliothek Düsseldorf

September 1875, lid der gedeputeerde staten van Overijssel, zoon van mr. Herman van Sonsbeeck en van diens eerste vrouw jkvr. Paulina Elisabeth Bosch van Drakestein.

III. Jhr. mr. Paulus Jan Bosch van Drakestein, geboren te Utrecht 15 Februari 1825, lid van den gemeenteraad te Amsterdam, thans commissaris der koningin in de provincie Noord-Brabant, commandeur der orde van den Nederlandschen Leeuw, groot-officier der Leopoldsorde van België en der orde van den Gouden Leeuw van Nassau, grootkruis der orde van de Eikenkroon. Hij huwde te Utrecht 2 September 1852 Elisabeth Henriette Johanna Bosch, geboren te Utrecht den 15 Maart 1833, overleden te 's-Hertogenbosch 20 Augustus 1884, dochter van mr. Jan Willem Hendrik en van jkvr. Elisabeth Cornelia Petronella Bosch van Drakestein.

Uit dit huwelijk :

1. Jkvr. Elisabeth Frederica Maria Bosch van Drakestein, geboren te Amsterdam 16 Augustus 1853.

2. Jhr. Paulus Willem Bosch van Drakestein, geboren te Amsterdam 23 Augustus 1854, overleden aldaar 28 Januari 1855.

3. Jkvr. Maria Henriëtte Elisabeth Bosch van Drakestein, geboren te 's-Hertogenbosch 30 Mei 1857, huwde aldaar 1 Mei 1878 jhr. Petrus Josephus Johannes Sophia Maria van der Does de Willebois, geboren te 's-Hertogenbosch 9 Januari 1848, lid der gedeputeerde staten van Noord-Brabant, burgemeester van 's-Hertogenbosch, directeur der maatschappij

Universitäts- und
Landesbibliothek Düsseldorf

van brandverzekering voor het koninkrijk der Nederlanden, kapitein der d. d. artillerie schutterij, regent van de godshuizen en het algemeen armbestuur, president der plaatselijke schoolcommissie, zoon van jhr. mr. Johannes Maria Benedictus Josephus (1) en van Antonia Cecilia Maria Luyben.

4. Jkvr. Henrietta Paulina Maria Bosch van Drakestein geboren te 's-Hertogenbosch 30 Juli 1858, overleden te 's-Hertogenbosch 25 September 1858.

5. Jkvr. Paulina Maria Bosch van Drakestein, geboren te 's-Hertogenbosch 10 December 1864, overleden te 's-Hertogenbosch 19 November 1861.

6. Jkvr. Henriette Wilhelmina Frederica Bosch van Drakestein, geboren te 's-Hertogenbosch 10 December 1864, overleden aldaar 20 November 1881.

6. Jhr. Frederik Lodewijk Herbert Jan Bosch van Drakestein, geboren te 's-Hertogenbosch 10 September 1871.

IIter. Jhr. Carel Theodor Jan Bosch van Drakestein, heer van Reijerskop, geboren te Utrecht 21 Juli 1807, overleden te 's-Gravenhage 4 April 1860, kamerheer van Z. M. koning Willem III in buitengewonen dienst, officier der kavallerie en lid der ridderschap van Utrecht.

Hij huwde 1° te Utrecht 22 April 1841 Barbera Annetta Cornelia Christine Octavie Volkhemer, geboren te Groningen 14 Januari 1820, overleden te Maastricht 10 Juni 1842, dochter van Jan Juriën, generaal-majoor, en

(1) Zie: *Jaarboek van den Nederlandschen Adel* 1889. blz. 216.

Universitäts- und
Landesbibliothek Düsseldorf

van Barbe Catharine Philippine Hardy. Hij huwde 2° te 's-Gravenhage 17 Juli 1844 Leopoldine Antoinette Steenberghe, geboren te Gent 19 November 1828, sterft te 's-Gravenhage 14 Januari 1882, dochter van Maximilien Henri en van Flore Guillelmine Françoise Ghislaine Benoît.

Hieruit een zoon:

1. Jhr. Maximiliaan Elize Charles Bosch van Drakestein, geboren op den huize Oud-Amelisweerd 9 Juni 1847, overleden te 's-Gravenhage 13 November 1870.

IIquater. Jhr. mr. Johannes Gerardus Bosch van Drakestein, geboren te Utrecht 5 Juli 1811, overleden te Utrecht 4 Maart 1883, raadsheer bij het voormalige provinciale gerechtshof te Utrecht, lid der ridderschap van Utrecht, der plaatselijke schoolcommissie en schoolopziener in het 5de district, provincie Utrecht.

Hij huwde te Utrecht 15 Augustus 1837 jkvr. Caroline Wilhelmine Marianne van Hogendorp, geboren te Abbeville (Picardie) 24 Mei 1815, overleden te Utrecht 8 October 1872, dochter van graaf Carel Sirardus Willem en van Cécile Cathérine Olivier.

Hunne kinderen waren:

1. Jkvr. Henriëtte Caroline Pauline Cecilia Bosch van Drakestein, geboren te Utrecht 2 Juli 1838, overleden op Nieuw-Amelisweerd 28 Juli 1870, huwde aldaar 30 April 1861 jhr. Henricus Paulus Cornelis Bosch van Drakestein van Nieuw-Amelisweerd, geboren te Utrecht den 31 December 1839, zoon van jhr. mr. Willem en Johanna Sara ten Hagen.

Universitäts- und
Landesbibliothek Düsseldorf

2. Jkvr. Paulina Wilhelmina Cecilia Bosch van Drakestein, geboren te Amersfoort 11 Augustus 1840, huwde te Utrecht 29 November 1866 Henricus Maximiliaan Steenberghe, geboren te Breda 7 November 1835, gepensionneerd generaal-majoor der artillerie, zoon van Maximilien Henri en van Flore Guillelmine Française Chrilaine Benoit.

3. Jkvr. Cécile Frederique Paulina Bosch van Drakestein, geboren te Amersfoort 19 Mei 1841, overleden te Zandvoort 2 September 1863.

4. Jkvr. Henriette Johanna Maria Bosch van Drakestein, geboren te Amersfoort 7 April 1843, overleden te Bonn 30 Mei 1880.

5. Jhr. Carolus Petrus Johannes Bosch van Drakestein, die volgt III.

6. Jkvr. Maria Gerardina Leontina Bosch van Drakestein, geboren te Utrecht 20 Juni 1850, huwde te Utrecht 2 Juni 1870 Epimachus Jacobus Ignatius Carolus van Baerle, geboren te Zwolle 17 October 1844, gepensionneerd kapitein van de artillerie, zoon van Carolus Josephus Casparus van Baerle en van Agnes Wilhelmine Cornelia Cremers (1).

7. Jkvr. Augusta Cecilia Bosch van Drakestein, geboren te Utrecht 21 Maart 1855, overleden te Bonn 10 Mei 1892.

III Jhr. mr. Carolus Petrus Johannes Bosch van Drakestein, geboren te Utrecht 30 Juli 1847, substituut-griffier bij het gerechtshof te 's-Gravenhage, huwde te 's-Gravenhage den 24 Februari 1881 Flo-

(1) Zie A. A. VORSTERMAN VAN OYEN, *Stam- en wapenboek*, in voce van Baerle.

Universitäts- und
Landesbibliothek Düsseldorf

rentine Carolina Johanna de Sonnavile, geboren aldaar den 3 Juli 1856, dochter van Johannes Antonius, lid der provinciale staten van Zuid-Holland, wethouder van 's-Gravenhage, gepensionneerd majoor van het regiment grenadiers en jagers, en van diens tweede vrouw Sophronie Ghislaine Steenberghe.

Uit dit huwelijk sproten:

1. Jkvr. Sophronia Paulina Bosch van Drakestein, geboren te 's-Hertogenbosch 13 Juli 1882.

2. Jkvr. Marguérite Josephine Bosch van Drakestein, geboren te 's-Hertogenbosch 26 April 1884, overleden aldaar 23 Juni 1884.

3. Jhr. Maximilien Ghislain Petrus Bosch van Drakestein, geboren te 's-Hertogenbosch 23 October 1886.

IIquinter. Jhr. Gerardus Wilhelmus Bosch van Drakestein, geboren te Utrecht 26 November 1813, overleden te Markelo op den huize Heeckeren 12 December 1862. Hij was luitenant der lanciers, in 1839 toegelaten in de ridderschap van Utrecht, bedankt en 2 Juni 1845 opgenomen in de ridderschap van Overijssel. Hij huwde op den huize Onstein bij Vorden 4 April 1839 jkvr. Carolina Hubertina Maria van Grotenhuis, geboren te Vorden 13 Januari 1817, overleden op den huize Heeckeren 23 April 1860, dochter van jhr. Ernestus Judocus Rudolphus en van Hendrika Arnolda Louise Maria van Harinxma thoe Heeg. Hij hertrouwde te Tubbergen 17 Januari 1861 jkvr. Gertruida Theresia von Bönninghausen, geboren aldaar 29 October 1829, dochter van jhr. Franciscus Egon Philippus Johannes, vrede-

Universitäts- und
Landesbibliothek Düsseldorf

rechter te Bentheim, en van Johanna Carolina Gerarda Ellerbeck(1).

Zijne kinderen waren :

1. Jhr. Henricus Paulus Engelbertus Bosch van Drakestein, geboren te Vorden op den huize Venhorstink 25 Juli 1840, aldaar overleden 14 Mei 1841.

2. Jkvr. Ernestina Gertruda Louiza Bosch van Drakestein, geboren te Markelo 3 September 1841 overleden te Corbach in Waldeck 20 Maart 1873, huwde te Markelo 28 Januari 1861 Carl Friedrich baron van Mengden, geboren te Beverunge (Pruissen) den 25sten Augustus 1837, zoon van baron Gottlieb Wilhelm Friedrich Carl Heinrich August en van Ida Rosalia Lewina barones von Wintzingerode.

3. Jkvr. Paulina Emma Theresia Maria Bosch van Drakestein, geboren te Markelo op den huize Heeckeren 19 October 1843, overleden aldaar 13 Juli 1846.

4 Jhr. Willem Fredrik Hendrik Joseph Bosch van Drakestein, heer van het Zelle, geboren als voren 10 October 1845, huwde te Vorden 12 Mei 1869 Anna Louisa Clémence Marie barones van Dorth tot Medler, geboren te Hengelo 12 September 1840, dochter van baron Zeno Theodorus Johannes Hermanus en van Elisabeth Maria Cornelia Wilhelmina barones Hackfort tot ter Horst.

Hunne kinderen waren :

A. Jhr. Eugène Eric Leander Bosch van Drakestein, geboren 9 Juni 1872.

---

(1) Zie *Jaarboek van den Nederlandschen Adel*, 1889, blz. 47.

Universitäts- und
Landesbibliothek Düsseldorf

B. Jkvr. Pauline Carolina Eugénie Bosch van Drakestein, geboren 22 Februari 1881.

5. Jhr. Fredrik Engelbert Antony Joseph Bosch van Drakestein, geboren als voren 9 Januari 1848, ongehuwd te Markelo overleden 20 December 1866.

6. Jhr.mr. Carel Baldewijn Joseph Bosch van Drakestein, geboren als voren 23 Januari 1850.

7. Jkvr. Henriette Johanna Louise Cecilia Marie Bosch van Drakestein, geboren als voren 22 November 1851, overleden te Zevenaar 12 Juli 1871, huwde te Zutphen 28 Juli 1870 jhr. Otto Carel Jan Christiaan Louis Marie van Nispen tot Pannerden, geboren te Zevenaar 7 Maart 1844, zoon van jhr. mr. Carel Everard Joseph Frans, ridder der Orde van den Nederlandschen Leeuw, lid van de eerste kamer der staten-generaal, burgemeester van Zevenaar, en van Christina Josephina Theresia Maria barones van Hoëvel van Zwanenburg.

Hij hertrouwde jkvr. Louise van Grotenhuis van Onstein.

8. Jhr. Paulus Titus Marie Joseph Bosch van Drakestein, geboren als voren 6 Augustus 1854.

9. Jhr. Henri Balthazar Rudolf Josef Aloysius Marie Bosch van Drakestein, geboren als voren 21 Juni 1857, huwde te Grave 17 Augustus 1881 Josephine Maria Theodore Cornelia Hamilton, geboren te 's-Hertogenbosch 17 Februari 1860, dochter van Henri Theodorus Cornelus en van Maria Johanna Pompen.

Hunne kinderen zijn:

A. Jkvr. Carolina Bosch van Drakestein, geboren te Antwerpen 31 Augustus 1884, overleden aldaar 12 September 1884.

Universitäts- und
Landesbibliothek Düsseldorf

B. Jkvr. Caroline Martine Josephine Bosch van Drakestein, geboren te Mechelen 27 Augustus 1885.

C. Jhr. Gerard Dagobert Henri Bosch van Drakestein, geboren te Mechelen 24 Juli 1887.

Uit zijn tweede huwelijk :

10. Jhr. Egon Herman Johannes Gerard Bosch van Drakestein, geboren alsvoren 5 Februari 1862.

Ibis. Jhr. mr. Wilhelmus Johannes Marie Bosch, van Oud-Amelisweerd, geboren te Utrecht 22 Mei 1829, zoon van mr. Jan Willem Hendrik en van jkvr. Elisabeth Cornelie Petronella Bosch van Drakestein, werd bij koninklijk besluit van 19 Januari 1893 tot den Nederlandschen adelstand verheven.

Het aan hem toegekende wapen is geheel gelijk aan det der familie Bosch van Drakestein (1).

Hij huwde te Utrecht 30 Augustus 1859 jkvr. Anna Catharina van de Poll, geboren te Amsterdam 8 Augustus 1833, dochter van jhr. Herman Hendrik en van Hortense Catharine Colette Piéron.

Hij is lid van de gedeputeerde staten der provincie Utrecht, curator van de academie te Utrecht, ridder in de orde van de Eikenkroon.

In 1889 werd hij en zijne vrouw gedecoreerd met het kruis pro ecclesia et pontifice.

Uit dit huwelijk :

1. Jhr. mr. Jan Willem Marie Bosch, geboren

(1) Deze tak voert dus 1 en 4 het wapen der familie Bosch en 2 en 3 het wapen der heerlijkheid Drakestein, welke heerlijkheid nimmer in het bezit is geweest van de voorouders van vaderszijde van jhr. Wilhelmus Johannes Marie Bosch van Oud-Amelis-weerd.

Universitäts- und
Landesbibliothek Düsseldorf

te Utrecht 22 September 1860, ambtenaar van het openbaar ministerie aldaar, huwde te Utrecht 9 Juni 1892 Lucia Anna Maria Blankenheijm, geboren te Utrecht 6 September 1869, dochter van Gerardus Marie en van Ida Johanna Maria Robert.

Hunne dochter is:

A. Jkvr. Johanna Ida Maria Catharina Bosch, geboren te Utrecht 24 April 1893.

2. Jhr. Frederik Herman Hendrik Bosch, geboren te Utrecht 25 November 1861, huwde te Amsterdam 24 Juli 1888 Ledwina Bernardina Maria Diepenbroek, geboren te Amsterdam 15 Mei 1859, dochter van Ferdinand Hubert Aloys en van Johanna Josephina Kuytenbrouwer.

Hun zoon is:

A. Jhr. Wilhelmus Johannes Marie Bosch, geboren te Apeldoorn 4 Januari 1894.

3. Jkvr. Maria Henriëtta Paulina Bosch, geboren te Utrecht 5 December 1862, huwde aldaar 2 Juni 1887 jhr. mr. Anthony Thomas Johannes Schade van Westrum, geboren te Ubbergen 11 October 1857, zoon van mr. Ernestus en van Wilhelmina Maria Henriëtta Ernestine barones van Goltstein van Hoekenburg.

4. Jhr. Willem Eugène Bosch, geboren te Utrecht 17 Januari 1864.

5. Jhr. Paul Lodewijk Hendrik Bosch, geboren alsvoren 26 October 1865.

Universitäts- und
Landesbibliothek Düsseldorf

VAN DEN BOSCH.

Wapen: *Gevierendeeld: 1 en 4 in blauw vijf gouden sterren (3 en 2); 2 en 3 in rood een zilveren duif met een groenen olijftak in den bek. Helm met blauw-gouden wrong en goud-blauwe dekkleeden. Helmteeken: eene gouden ster, tusschen een vlucht, rechts blauw en links goud. Schildhouders: twee rood-getongde gouden leeuwen.*

Deze familie is te Montfoort en te Waalwijk gevestigd geweest.

Dr. Johannes van den Bosch, geboren te Waalwijk in 1727, overleden te Tiel 5 Februari 1809, had uit

Universitäts- und
Landesbibliothek Düsseldorf

zijn huwelijk met Adriana Poningh o. a. een zoon Johannes, die volgt I.

I. Johannes graaf van den Bosch, geboren te Herwijnen 22 Februari 1780, overleden te 's-Gravenhage 28 Januari 1844. Hij trad reeds vroeg in krijgsdienst en werd reeds in 1797 tot luitenant bij het corps der genie aangesteld. Van toen af kenmerkte zijn loopbaan zich door eene snelle promotie. In 1801 vertrok hij als kapitein en adjudant van den gouverneur-generaal van Overstraten naar Oost-Indië, in 1804 was hij majoor en adjudant van den gouverneur-generaal Siberg, in 1807 luitenant-kolonel en adjudant van den gouverneur-generaal Wiese, in al welken tijd hij een werkzaam deel nam aan de operatiën tegen de Engelschen, die Java trachtten te blokkeeren, doch in Mei 1808 nam hij zijn ontslag wegens verschil van gevoelen met den gouverneur-generaal Daendels en keerde naar Nederland terug. Het schip, waarop hij de reis maakte werd echter door de Engelschen genomen en hij krijgsgevangen gemaakt. Toen in 1813 in Nederland de eerste pogingen tot herstel der onafhankelijkheid werden aangewend, bood hij terstond zijne diensten aan en werd hij met den rang van kolonel aan generaal Kraijenhoff als adjudant toegevoegd. Hij belegerde toen Naarden en bezette Utrecht, waar hij in naam van den prins van Oranje een provisioneel bestuur aanstelde. Na in 1814 directeur der militaire zaken voor de koloniën te zijn geweest, werd hij in 1815 chef van den generalen staf en in November 1816 generaal-majoor. In 1818 werd hij op nonactiviteit gesteld en stichtte

Universitäts- und
Landesbibliothek Düsseldorf

hij de Maatschappij van Weldadigheid. Na in 1828 als commissaris-generaal naar West-Indië gezonden te zijn om daar de zaken te regelen, werd hij in het volgende jaar tot gouverneur-generaal van Nederlandsch-Indië aangesteld.

Onder de maatregelen, die hij aldaar nam, is de invoering van het cultuurstelsel de meest bekende.

Hij keerde in 1834 naar Nederland terug, waar hem de portefeuille van koloniën werd opgedragen. Hij was ridder der Militaire-Willemsorde 3de klasse, ontving in 1838 het grootkruis der orde van den Nederlandschen Leeuw en werd bij diploma van 17 Juni 1835 tot den adelstand verheven met den titel van baron, overgaande bij recht van eerstgeboorte. Bij koninklijk besluit van 25 December 1839 verkreeg hij den titel van graaf onder dezelfde bepaling.

Hij huwde 1° te Batavia den 5 Augustus 1804 Cathérine Lucrèce de Sandol Roy, geboren te Kaap de Goede Hoop in 1789, overleden te Amsterdam den 18 Februari 1814, dochter van Simon de Sandol Roy, generaal-majoor, en van Catharina Geertruida Cornelia van Schoor. Hij hertrouwde met Rudolphine Wilhelmine Elisabeth de Sturler, geboren te St. Omer 12 Maart 1798, overleden te 's-Gravenhage 26 Februari 1873, dochter van Rudolf Willem en van Daniella Elisabeth van Oosterhoudt.

Zijne kinderen waren:

1. Jkvr. Gertrude Cornélie Adrienne van den Bosch, geboren te Batavia 15 Augustus 1805, overleden te Neuchâtel 28 Maart 1890, huwde te Neuchâtel 12 Juli 1832 Henri Guillaume de Sandol Roy, geboren te Neuchâtel in 1797, overleden te

Universitäts- und
Landesbibliothek Düsseldorf

Neuchâtel 15 Juli 1865, zoon van François, kolonel in Nederlandschen dienst, en van Sophie Bridgett Barwel.

2. Catharina Lucretia van den Bosch, geboren te Batavia in 1810, overleden te Amsterdam 23 Januari 1816.

3. Johannes Hendrik graaf van den Bosch, die volgt II.

4. Jkvr. Adriana van den Bosch, geboren 3 Mei 1808, overleden te Batavia 18 September 1831, huwde te Buitenzorg 20 Februari 1831 Justus van Schoor.

5. Jhr. Hendrik van den Bosch, die volgt II bis.

6. Jhr. François van den Bosch, die volgt II ter.

7. Jhr. mr. Richard Leeuwenhart van den Bosch, geboren te Londen den 11 Augustus 1815.

8. Jhr. mr. Eduard van den Bosch, geboren te 's-Gravenhage 7 Februari 1829, secretaris van legatie en ridder der Leopoldsorde, overleden te 's-Gravenhage 14 Maart 1875.

II. Johannes Hendrik graaf van den Bosch, geboren te Batavia 28 Januari 1807, overleden te Batavia 23 October 1854, resident van Batavia, ridder in de orde van den Nederlandschen Leeuw.

Hij huwde te Buitenzorg den 30 Mei 1832 met jkvr. Jenny Adelaïde Bartholde Henriëtte Adolphine von Schmidt auf Altenstadt, geboren te St. Oedenrode 17 October 1813(4), overleden te 's-Gravenhage 2 Juni 1867, dochter van jhr. Johannes Heinrich Adolf en van Jenny Balneavis.

Uit dit huwelijk sproten tien kinderen:

1. Jkvr Johanna Catharina Wilhelmina Jenny van den Bosch, geboren te Buitenzorg 25 Juli 1833, huw-

Universitäts- und
Landesbibliothek Düsseldorf

de te Buitenzorg 15 Augustus 1854 jhr. Pieter Hendrik Reynst, geboren te Batavia 17 October 1830 overleden op de terugreis naar Nederland bij St. Helena 17 September 1856, zoon van jhr. mr. Joan Cornelis, vice-president van den raad van Indië en waarnemend gouverneur-generaal, en van Catharina Geertruida Scherpingh.

2. Jkvr. Henriette Sophie Geertruida Adriënne van den Bosch, geboren te Buitenzorg 12 Mei 1836, overleden aldaar 26 Juli 1890.

3. Jkvr. Jeanne Claire Caroline Louise van den Bosch, geboren te Buitenzorg 13 Juli 1837, huwde aldaar 4 Augustus 1855 jhr. Adriaan Willem Cornets de Groot van Kraayenburg, geboren te Batavia 27 Juni 1831, assistent-resident op Java, overleden te 's-Gravenhage 17 Juli 1876 en begraven te Eik en Duinen, zoon van jhr. Johan Pieter, lid van den raad van Indië, minister van koloniën, en van Sophia Appollonia Helena Godin (1).

4 Johannes Hendrik Willem graaf van den Bosch, die volgt III.

5. Jhr. Johan Albert Otto van den Bosch, geboren te Pondok Gedeh 6 April 1842, overleden bij de uitbarsting van Krakatau 28 Augustus 1883, zijnde toen assistent-resident van Tjiringin in Bantam. Hij huwde te Samarang in 1870 Carolina Wilhelmina Knops.

Zijne kinderen zijn:

A. Jkvr. Gustavina Wilhelmina Jenny Carolina

(1) Zie: *Jaarboek van den Nederlandschen Adel* 1891, blz. 162, 163.

Universitäts- und
Landesbibliothek Düsseldorf

van den Bosch, geboren te Poerworedjo 14 November 1873.

B. Jhr. Johan Albert Otto van den Bosch, geboren te Gombong 26 Juni 1875.

C. Jhr. Johannes Hendrik Willem Marinus van den Bosch, geboren te 's-Gravenhage 19 April 1878.

D. Jkvr. Jenny Adelaïde Bartholda Henriëtte Adolphina van den Bosch, geboren te Kendal 22 Juni 1882.

6. Jkvr. Justine Constance Cathérine van den Bosch, geboren te Pondok Gedeh 6 April 1842.

7. Jkvr. Louise Charlotte Mathilde van den Bosch, geboren te Pondok Gedeh 6 October 1843, huwde 6 Augustus 1863 Carolus Marinus Johannes Willem Rijnen, geboren te Delft 29 Mei 1832, oud-kolonel Oost-Indisch leger en langen tijd adjudant en intendant van Z. Exc. den gouverneur-generaal van Nederlandsch-Indië, zoon van Martinus en van Sara Clasina Boers.

8. Jkvr. Johanna Cornélie Louise van den Bosch, geboren te Buitenzorg 7 Januari 1847, huwde te 's-Gravenhage 13 September 1871 Ludolf Scheltus van IJsseldijk, geboren te Voorst (Wilp) 28 April 1835, thans gepensionneerd luitenant-kolonel van het regiment grenadiers en jagers, zoon van Paulus Arend en van Susanna Charlotta Frederica van Goor den Oosterlingh.

9. Jkvr. Jeanne Françoise Marie van den Bosch, geboren te Buitenzorg 4 November 1848.

10. Jkvr. Johanna Henriëtte Adolphine van den Bosch, geboren te Batavia 17 Juli 1838, overleden te Kretek 13 April 1876, huwde te Buitenzorg den

Universitäts- und
Landesbibliothek Düsseldorf

31 Maart 1859 Jacques Henrij Swaving, majoor Oost-Indisch leger, geboren te Vianen 23 November 1829, overleden aldaar 26 Mei 1878, zoon van dr. Christiaan, medicinae docter te Vianen, en van diens tweede vrouw Johanna Gijsberta van den Berg.

III. Johannes Hendrik Willem graaf van den Bosch, geboren te Pondok Gedeh 6 Augustus 1840, resident van Cheribon sedert 25 October 1890, huwde te Delft 26 Juli 1865 Dorothea Wilhelmina Beukman van der Wijck, geboren te Sprang 4 September 1841, dochter van Johan Carel Lodewijk Beukman, rijksontvanger, en van jkvr. Johanna Sara Meinouda van der Wijck(1).

Hunne zes kinderen zijn:

1. Jhr. Johannes Hendrik Willem van den Bosch, geboren te Temanggoeng (Kedoe) 27 Mei 1866.

2. Jkvr. Meinouda Sara Johanna van den Bosch, geboren alsvoren 3 Januari 1868, huwde te Ambarawa (Java) 12 November 1888 Marinus Bernardus Rost van Tonningen, geboren in 1852, majoor der artillerie Oost-Indisch leger, ridder der Militaire Willemsorde 4e klasse, versierd met het 20-jarig officierskruis en het eereteeken voor belangrijke krijgsbedrijven.

3. Jhr. Johannes Hendrik Otto van den Bosch, geboren te Pasaroean 16 September 1869, sedert 1892 luitenant ter zee tweede klasse.

4. Jkvr. Jenny Adelaïde Bertholde Henriëtte

---

(1) Zie: *Jaarboek van den Nederlandschen adel*, jaargang 1889, blz. 287.

Universitäts- und
Landesbibliothek Düsseldorf

Adolphine van den Bosch, geboren te Pasaroean 16 Maart 1871.

5. Jhr. Johan Wilhelm Frederik van den Bosch, geboren te Pasaroean 28 September 1872, student te Delft.

6. Jhr. Hendrik Joan van den Bosch, geboren te Sindang-Lant (Cheribon) 31 Januari 1875.

IIbis. Jhr. Hendrik van den Bosch, geboren te Tiel den 2 Januari 1812, overleden te de Bildt op den huize Jagtlust 19 Maart 1881, alwaar hij burgemeester was geweest.

Hij huwde te 's-Gravenhage 8 Juli 1840 jkvr. Elisabeth Jacoba Lucia Junius van Hemert, geboren te 's-Gravenhage den 12 Februari 1820, dochter van jhr. mr. Willem Joannes, lid van de eerste kamer der staten-generaal, en van Elisabeth Jacoba Lucia Reitz.

Zij werden de ouders van:

1. Jkvr. Cathérine Adrienne Jacqueline van den Bosch, geboren te 's-Gravenhage 19 Mei 1841, huwde te Utrecht 25 Juni 1874 jhr. Jan Jacob Lampsins van den Velden, geboren aldaar 14 Maart 1811, overleden te Utrecht 11 Februari 1888, luitenant der artillerie, daarna kapitein der schutterij te Utrecht, zoon van jhr. Jan, vice-admiraal, enz. en van diens tweede vrouw Johanna Margaretha barones Lampsins,

Bij koninklijk besluit van 6 Maart 1847 werd hem toegestaan zich te noemen en te schrijven Lampsins van den Velden (1).

(1) Zie: *Jaarboek van den Nederlandschen Adel,* Jaargang 1890, blz. 299.

Universitäts- und
Landesbibliothek Düsseldorf

2. Jkvr. Wilhelmina Jacoba Henriëtte van den Bosch, geboren te 's-Gravenhage 4 December 1842, huwde te Utrecht 24 October 1867 mr. Cornelis Justinus Geisweit van der Netten, geboren te Zutphen 31 Januari 1842, overleden te Oosterbeek 4 Februari 1875, zoon van Justinus Antonius Felix, gepensionneerd kolonel der cavalerie, en van Marine Elisabeth Henriëtte Bagelaar.

Zij hertrouwde te Utrecht 13 September 1883 mr. Jacobus Johannes Uijtwerf Sterling, geboren te Amsterdam 5 September 1841, oud-directeur der vroegere Nederlandsche Rijnspoorwegmaatschappij, later wethouder te Utrecht, overleden te Driebergen 9 September 1893, zoon van mr. Jacobus Johannes en van Maria Agnes Ameshoff.

3. Jkvr. Johanna Henriëtta Lucia van den Bosch, geboren te 's-Gravenhage 21 Maart 1844, huwde te Utrecht 17 September 1868 Otto Anne Gustaaf Walland, geboren te Utrecht 23 September 1840, oudburgemeester van IJsselstein, zoon van Pieter Carel en van Margaretha Hinlopen.

4. Jhr. Johannes van den Bosch, die volgt III.

5. Jhr. Willem Joannes Petrus van den Bosch, geboren de te Bildt op den huize Jagtlust 17 December 1848, kapitein der artillerie, ridder in de orde van den Nederlandschen Leeuw, officier in de orde van de Eikenkroon, ridder der 3de klasse der Kroonorde en van den Rooden Adelaar van Pruissen, ordonnans-officier van wijlen Z. M. Koning Willem III, adjudant van H. M. de Koningin, huwde te Amersfoort 9 December 1880 Anna Elisabeth Rijnarda barones van Hardenbroek, geboren op den huize

Universitäts- und
Landesbibliothek Düsseldorf

Berkenrode onder Heemstede 21 Augustus 1862, dochter van baron Godert Jan en van Gijsberta Johanna Anna Adolphina van Wickevoort-Crommelin.

Uit dit huwelijk werden geboren:

A. Jkvr. Gijsberta Johanna Anna Adolphina van den Bosch, geboren te 's-Gravenhage 16 Januari 1883.

B. Jkvr. Henriëtte Elizabeth Jacoba Lucia van den Bosch, geboren te 's-Gravenhage 24 Februari 1884.

C. Jhr. Johannes Maximiliaan van den Bosch, geboren te 's-Gravenhage 16 Februari 1888.

D. Jkvr. Hélène Anna Elisabeth Rijnarda van den Bosch, mede geboren te 's-Gravenhage 16 Februari 1888.

6. Jkvr. Elisabeth Jacoba Lucia van den Bosch, geboren te de Bildt op den huize Jagtlust 27 October 1851.

7. Jkvr. Catharina Henriëtte Sophie van den Bosch, geboren alsvoren 18 November 1853, huwde te de Bildt den 18 November 1880 jhr. Henri Theodor Leyssius, geboren te Tjilangkap 4 September 1848, oud-officier der infanterie Oost-Indisch leger, zoon van jhr. Henri Jean Louis en van Johanna Frederica Abrahama Botter.

III. Jhr. Johannes van den Bosch, geboren te 's-Gravenhage 13 Februari 1847, huwde te de Bildt op den huize Beerschoten 3 April 1873 jkvr. Elisabeth Jacqueline Steengracht(1), geboren op den huize Beerschoten 10 October 1851, dochter van jhr.

---

(1) Zie: *Jaarboek van den Nederlandschen adel*, Jaargang 1890, blz. 212.

Universitäts- und
Landesbibliothek Düsseldorf

Johannes Willem Steengracht van Oost-Cappelle en van diens tweede vrouw Maria Isabelle Anna Josina Charlotte Roosmale Nepveu.

Uit dit huwelijk:

1. Jkvr. Maria Isabelle Anne Josine Charlotte van den Bosch, geboren op den huize Beerschoten 5 Mei 1874.

2. Jkvr. Henriëtte Jacqueline van den Bosch, geboren te Utrecht 25 Juli 1876.

3. Jhr. Johan Willem van den Bosch, geboren te Utrecht 29 September 1877.

4. Jhr. Hendrik van den Bosch, geboren te Utrecht 17 Maart 1881.

5. Jkvr. Elisabeth Cornélie Cécile van den Bosch, geboren te Utrecht 15 Februari 1886.

6. Jhr. Willem Adriaan van den Bosch, geboren te Utrecht 13 Maart 1888.

7. Jhr. Rudolf René van den Bosch, geboren alsvoren 19 Juli 1890.

IIter. Jhr. François van den Bosch, geboren te Zalt-Bommel den 15 Maart 1813, oud-officier van het 10e regiment lanciers, overleden te Godesberg 7 Juni 1882, huwde te 's-Gravenhage 8 Mei 1845 jkvr. Alette Elisabeth Antonia Jacoba Junius van Hemert, geboren te 's-Gravenhage 28 Juni 1815, overleden te Arnhem den 5 Juni 1888, dochter van jhr. mr. Willem Joannes, bovengenoemd, en van Elisabeth Jacoba Lucia Reitz.

Hunne kinderen zijn:

1. Jkvr. Sophie Johanna Ida Henriëtte van den Bosch, geboren te Neuchâtel 28 Maart 1846, huwde

Universitäts- und
Landesbibliothek Düsseldorf

te Zeist 3 October 1868 Eugène Phillippe de Bosset, geboren te Corcelettes (bij Grandson) 14 Augustus 1836, oud-officier in dienst van Z. M. den Koning van Napels, zoon van Louis Phillippe en van Fréderique Rosalie Wilhelmine de Meuron.

2. Jkvr. Jacoba Wilhelmina van den Bosch, geboren te Zeist 22 Mei 1847, huwde aldaar 3 October 1877 Pieter Abraham Schuurman, geboren te Arnhem 26 October 1853, zoon van Jan, luitenant-kolonel van den generalen staf en van Wilhelmina Jacoba Elisa Merkus.

3. Jkvr. Ida Aleida van den Bosch, geboren te Zeist op den huize de Breul 20 Februari 1850, huwde te Zeist 5 Juni 1873 Alfred Edouard Henri de Sandol Roy, geboren te Neuchâtel den 4 Juli 1838, oud-officier der Pruisische garde, zoon van Henri Guillaume en van jkvr. Gertrude Cornélie Adrienne van den Bosch.

4. Jhr. François van den Bosch, geboren alsvoren 26 Februari 1853, oud-burgemeester van Diemen.

Universitäts- und
Landesbibliothek Düsseldorf

CALKOEN.

Beschrijving der Wapens.

Oudste wapen der familie: *in goud een natuurlijke kalkoen.*

Sedert het einde der 17de eeuw: *Doorsneden: a het oude wapen* Calkoen, *b in blauw een gouden passer, keperswijs geplaatst, vergezeld van drie zilveren sterren, geplaatst* 2 en 1. *Helm met blauw-gouden wrong en goud-blauwe dekkleeden. Helmteeken: de kalkoen.*

VAN BEECK CALKOEN.

Gevierendeeld: 1 *en* 4 *doorsneden*: *a in goud een natuurlijke kalkoen* (*bruin met roode lel*); *b. in blauw een keperswijs geopende gouden passer, vergezeld van drie zilveren sterren, twee van boven en een van onder* (Calkoen); 2 *en* 3 *in*

Universitäts- und
Landesbibliothek Düsseldorf

goud drie rood getongde zwarte brakkekoppen geplaatst 2—1 (VAN BEECK). *Helmteeken: de kalkoen van het eerste kwartier: Dekkleeden: goud en blauw.*

Wapen volgens diploma van 20 Februari 1816. *Gevierendeeld: I het gevierendeelde wapen van* CALKOEN, *vermeerderd in het* 2de *en* 3de *kwartier met een zilveren barensteel van drie hangers boven den passer; II het wapen van* VAN LOON *zijnde: doorsneden:* 1 *in zilver twee van elkander afgewende negerkoppen met zilveren hoofdbanden en gouden oorringen;* 2 *in goud* 3 *zwarte molenijzers,* 2 *en* 1; *III het wapen van* HAACK, *zijnde gedeeld:* 1 *doorsneden: a. in goud een groen klaverblad, b. in zilver eene roode roos;* 2 *in rood een van de deelingslijn uitgaande goud-gekroonde halve gouden adelaar, IV het wapen van* BAS, *zijnde gedeeld:* 1 *in blauw een zilveren adelaar,* 2 *doorsneden a. in blauw een zilveren kievit; b. gedwarsbalkt van rood en vair van zes stukken. Helm met blauw-gouden wrong en goud-blauwe dekkleeden. Helmteeken: kop en hals van een natuurlijken kalkoen. Schildhouders: twee goud-gebekte, rood-getongde groen-gepoote zwarte arenden met geopende en nederwaartsche vlucht.*

Wapen volgens diploma van 24 November 1816. *Gevierendeeld:* 1 *en* 4 *in goud een kalkoen in natuurlijke kleur (bruin met roode lel),* 2 *en* 3 *in blauw een keperswijs geopende gouden*

Universitäts- und
Landesbibliothek Düsseldorf

passer, vergezeld van drie zilveren sterren, twee van boven en een van onderen. Helm met blauw-gouden wrong en blauw-gouden dekkleeden. Helmteeken: kop en hals van een natuurlijken kalkoen. Schildhouders: twee goud-gebekte en gepoote, rood-getongde arenden met geopende en nederwaartsche vlucht. Wapenspreuk: PERSEVERANDO.

I. Jan Willemsze Calkoen, voorheen genaamd Jan Willemsze van Dordrecht, geboren in 1575, werd dato 24 Mei 1603 poorter van Amsterdam; hij overleed te Amsterdam 18 September 1624, begraven in de Oude-kerk aldaar. Hij huwde vóór 1602 met Alida Temminck, die te Amsterdam 16 Juli 1651 overleed en begraven werd in de Oude-kerk (1).

---

(1) In de Oude-Kerk te Amsterdam zijn op het oogenblik nog te zien:

A. Een grafsteen waarop:

Hier leyt begraven
Jan Willem Callckoen
Ao. 1624 den 18 September.

B. Een tweede grafsteen waarop:

Hier leyt begraven
Aeltjen Temminck
huisvrouw van Jan Willemsz Calkoen.
sterft Ao. 1651 den 16 Juli
(het wapen alleen een kalkoen,)

C. Een geschilderde glasruit met het wapen Calkoen aan de binnen-zuidzijde der kerk.

Universitäts- und
Landesbibliothek Düsseldorf

Uit hun huwelijk werden geboren:

1. Arend Calkoen, die volgt II

2. Willem Calkoen, die volgt IIbis.

3. Izak Calkoen, huwde vóór 1641 met Grietje van Liebergen(1):

Uit hun huwelijk werden geboren:

A. Willem Calkoen, gedoopt te Amsterdam in de Nieuwe Zijds-Kapel 3 December 1641, in leven koopman en boekhouder aldaar, wonende achter de Beurs; hij huwde te Leiden (ingeteekend 25 November) in December 1672 Maria van Toict, geboren te Leiden a° 1646, die hem schonk:

a. Isaac Calkoen, gedoopt te Amsterdam in de Nieuwe kerk 26 September 1673, jong overleden aldaar.

b. Hester Calkoen, gedoopt te Amsterdam in de Nieuwe kerk 13 November 1674 en aldaar jong overleden.

c. David Calkoen, gedoopt te Amsterdam 26 Augustus 1676(2).

d. Margaretha Calkoen, gedoopt te Amsterdam in de Nieuwe kerk 12, volgens anderen 15 October 1678.

D, Een derde grafsteen waarop:

Hier leyt begraeven
Anna Vyttens
Huisvrou van Willem Jansz. Calckoen
stierf Anno 1667 den 8 Juni.

(1) Zie omtrent hem WAGENAAR: Beschrijving van Amsterdam, D. 8. folio 98.

(2) Hij leefde nog 27 April 1728 toen hij als gravenmaker van de Nieuwe Zijds-Kapel eene nota van zijn begrafenis in die Kapel heeft ingeleverd.

Universitäts- und
Landesbibliothek Düsseldorf

e. Maria Johanna Calkoen, gedoopt te Amsterdam 15 September 1683.

f. Abraham Calkoen, gedoopt te Amsterdam 10 Juni 1685, jong overleden.

g. Abraham Calkoen (1), gedoopt te Amsterdam 14 October 1689, bleef ongehuwd, leefde nog in 1730.

h. Hester Calkoen, jong overleden.

i. Maria Calkoen, jong overleden.

B. Aaltje Calkoen, gedoopt te Amsterdam in de Nieuwe kerk 2 November 1642, huwde aldaar in de Nieuwe kerk 30 Mei 1662 Simon de Lauwerier (of Laurier).

C. Elisabeth Calkoen, gedoopt te Amsterdam in de Nieuwe kerk 5 Maart 1644, huwde in die kerk 7 Augustus 1663 Dirk Reijk (of Rijke).

D. Jan Calkoen, gedoopt te Amsterdam 27 October 1647, huwde aldaar in de Nieuwe kerk 20 Augustus 1669 met Johanna Snoeck, dochter van Jan Snoeck.

Uit hun huwelijk sproten twee kinderen:

a. Isaac Calkoen, gedoopt te Amsterdam in de Nieuwe kerk 31 Mei 1672.

b. Maria Calkoen, gedoopt te Amsterdam in de Westerkerk 14 Maart 1674, stierf ongehuwd.

E. Frans Calkoen, gedoopt te Amsterdam in de Nieuwe Zijdskapel 27 Juni 1649.

F. Margaretha Calkoen, gedoopt te Amsterdam in de Nieuwe Zijdskapel 3 Augustus 1650, huwde aldaar in de Nieuwe kerk 7 Augustus 1673 Jacobus Snoeck, predikant te Zevenhuizen, overleden vóór

(1) Volgens anderen David genaamd, als wanneer de voorgaande noot op hem slaat en de eerste David jong moet overleden zijn.

Universitäts- und
Landesbibliothek Düsseldorf

1719, zoon van Harpen Snoeck. Zij werd begraven te Leiden 30 October 1719.

4. Lijsbeth Calkoen, geboren te Amsterdam in 1610, huwde aldaar in 1627 Jan Biestman, geboren te Amsterdam in 1600, zoon van Lieve(n) Biestman en van Jacomijntje Cuys.

5. Engelbert Calkoen, geboren in 1614, huwde te Amsterdam in de Nieuwe kerk 9 April 1652 Alida Geertruida van Sorgen, geboren in 1624, dochter van Clemens en van Cornelia van Heemskerk van Beest.

6. (Claes Nicolaas) Calkoen, die volgt IIter.

II. Arend Calkoen, geboren te Amsterdam in 1602, was brouwer.

Hij huwde 1° te Amsterdam in Januari 1626 Ida Harwayers (Herweijers), geboren te Amsterdam in 1602, dochter van Louis Anthonis Harwaijers (Herweijers) en van Lijsbeth Assuerus (Asueris).

Hunne kinderen waren:

1. Johannes Calkoen, die volgt III.

2. Aeltje Calkoen, huwde Willem van Schagen.

3. Assuerus Calkoen, geboren in 1636, overleden te Amsterdam en begraven in de Westerkerk 17 Juni 1705, woonde op de Bloemgracht; hij huwde te Amsterdam 28 Augustus 1661 Johanna Adams.

Uit dit huwelijk sproten:

A. Arend Calkoen, gedoopt te Amsterdam in de Oude kerk 21 September 1662, ongehuwd overleden aldaar.

B. Cornelia Calkoen, gedoopt te Amsterdam in de Nieuwe kerk 10 Juni 1664, ongehuwd overleden.

Universitäts- und
Landesbibliothek Düsseldorf

C. Sara Calkoen, gedoopt te Amsterdam 2 April 1666 in de Westerkerk, ongehuwd overleden.

D. Susanna Calkoen, gedoopt te Amsterdam in de Westerkerk 13 December 1667, ongehuwd overleden.

E. Maria Calkoen, gedoopt te Amsterdam in de Westerkerk 22 Februari 1670, ongehuwd overleden.

F. Elisabeth Calkoen, gedoopt te Amsterdam in de Nieuwe kerk 3 Februari 1672, ongehuwd overleden aldaar 5 Juni 1743.

G. Ida Calkoen, gedoopt te Amsterdam in de Westerkerk 13 Juli 1674, overleden aldaar en begraven in genoemde kerk 2 Januari 1723.

H. Jan Calkoen, gedoopt te Amsterdam en aldaar overleden 1 Februari 1711, begraven in de Westerkerk (ongehuwd).

Arend Calkoen hertrouwde 29 Maart 1652 Joanna Margaretha de Bos of Bovel, geboren te Goch, weduwe van Jacques de Rénialme.

III. Johannes Calkoen (1), geboren te Amsterdam

---

(1) Huwelijksvoorwaarde van Johannes Calkoen en Geertruy Vinck Gerritsdr.; Utrecht in November 1648 gemaakt door notaris Nic. Verduyn.

„Wij Arent Calckhoen, resideerende tot Amsterdam, als Vader, „Nicolaes Calckhoen, mede aldaar, en de Peter de Graet, tot „Haarlem woonachtig, respectieve oom, behouwtoom, van wegens „en met Johannes Calckhoen, soone van mij Arent Calckhoen, „vorenst toecomenden Bruijdegum van de eenre, ende Marten „Geurts, woonende in het Renensche Veen, behouwtoom en Mom„boir, voor hem zelven en sich, in dese sterckmackende en de „rato caveerende voor Sr Johan Toll, oudt Schepen der Steden „Rhenen, alsmede Momboir, mitsgaders neffens Hildagunda, ende „Aertgen Vinck, als moeijen, Peter en Johan van Gelder, borgeren „'t Utrecht, als neven van wegen ende met d'Eerbare *Geertruydt* „*Vinck*, naergelaten dochtere van Z. A. Gerrid Jacobs Vinck, in

Universitäts- und
Landesbibliothek Düsseldorf

in 1626, was brouwer en huwde in November 1648 Geertruy Vinck.

Hunne kinderen waren:

1. Gerrit Calkoen, die volgt IV.

2. Ida Calkoen, geboren in 1657, overleden in 1722, huwde te Amsterdam 16 Februari 1682 Willem Holl, geboren in 1656, makelaar, zoon van N. N. Holl en van Catharijntje (Catrijntie) van Haren.

Zij werd begraven in de Westerkerk 2 Januari 1723.

IV. Gerrit (Gerard) Calkoen, geboren te Amsterdam 28 September 1658, overleden in zijne geboorteplaats 19 Januari 1712, begraven in de Nieuwe Zijdskapel 23 Januari daaraanvolgende, was brouwer.

Hij huwde te Amsterdam 13 Juli 1681 Catharina Verbeek, geboren in 1662, dochter van N. N. Verbeek en van Cornelia Koningh.

Uit hun huwelijk werden de volgende kinderen geboren:

1. Jan Calkoen.

2. Cornelia Calkoen.

3. Wijntje (Wijnanda) Calkoen, geboren te Amsterdam in 1686, overleden aldaar in 1752, begraven 27 April van dat jaar in de Nieuwe Zijdskapel. Zij huwde (1) op den huize Hogerwoerd

---

„zijn leven in het Renensche Veen en zij Geertruydt alhier, binnen „Utrecht woonachtich, toecomende Bruidt, van de andere zijde enz., „4 November 1648.

NB. De twee eersten, vader en zoon, teekenen Kalkoen en de oom Calkoen.

(1) Bij gelegenheid van dit huwelijk verscheen een 9 tal bruiloftsgedichten en wel door Lud. Smids, Matth. Brouerius, E. des

Universitäts- und
Landesbibliothek Düsseldorf

bij Haarlem 17 Februari 1706 met mr. Pieter Vlaming, geboren te Amsterdam 29 Maart 1686, overleden op zijne hofstede Hogerwoerd 2 Februari 1733, zoon van mr. Floris Vlaming en van Christina van Beek.

Omtrent Pieter Vlaming is ons het volgende bekend:

Na de latijnsche school bezocht te hebben, legde hij zich te Leiden op de rechtsgeleerdheid toe en werd in 1719 aangesteld tot boekhouder bij de Oost-Indische Compagnie. Zijne snipperuren besteedde hij aan zijne letteroefeningen. Behalve de Latijnsche en Grieksche taal verstond hij het Fransch, Engelsch, Duitsch en Italiaansch. Vooral legde hij zich op de Nederduitsche poëzie toe.

Reeds in 1711 had hij met zijn vriend Wellekens eenige gedichten, onder den titel van „Dichtlievende uitspanningen" in het licht gegeven, die in 1735 herdrukt werden. Beiden hadden zich vooral toegelegd op het herdersdicht. Wellekens droeg in de dichtstukken den naam van Silvander, en Vlaming dien van Menalkas. In 1723 bezorgde hij eene nieuwe en zeer fraaie uitgave van Spieghels Herts-Spiegel en in 1725 gaf hij de *Rederijkkonst* van D. van Hoogstraten in het licht, in 1730 volgde een dichtmatige overzetting van Sannazarius met aanteekeningen, het leven van den Italiaanschen dichter en de Geschiedenis van den Huize van Arragon.

Ook bezorgde hij eene nieuwe uitgave van de Latijnsche gedichten van den kanselier l'Hopital,

---

Pommare, W. van der Hoeven, J. Voordaagh, H. van der Burg en J. Goeree.

Universitäts- und
Landesbibliothek Düsseldorf

gelijk ook van de gedichten van L. Schermer in 1711, die in 1725 en 1743 herdrukt werden. Van zijne beschrijving van Amsterdam is niets in het licht gekomen (1).

4. Geertruy Calkoen, overleden te Amsterdam in Maart 1712, begraven aldaar in de Nieuwe Zijdskapel.

5. Catharina Calkoen, geboren te Amsterdam in 1693, huwde aldaar in 1719 met Mattheus de Jager.

6. Jacob Calkoen, die volgt V.

7. Johanna Calkoen.

8. Gerrit Calkoen.

9. Willem Calkoen.

V. Jacob Calkoen, geboren te Amsterdam 6 Januari 1697, schepen, baljuw en schout van Halsteren in 1747, rentmeester der stad Bergen-op-Zoom na de overgave dier stad aan de Franschen in 1747, contrôleur der Admiraliteit te Amsterdam.

Hij huwde 26 October 1728 Arnoudine Bastingius, geboren 2 Juli 1701, dochter van Jeremias Bastingius en van Johanna Isabella van Beaumont.

Uit hunnen echt werden geboren:

1. Gerrit Hugo Calkoen, geboren 1 September 1730. woonde te Bergen-op-Zoom, huwde 1° jkvr. Jeannette Agneta van Delen tot Druten, geboren 13

(1) Zie: J. WAGENAAR, Amsterdam St. II, blz. 255; C. SAXE, Onom. T. VI. p. 294; VAN KAMPEN, Geschiedenis der Ned. lett. en wetens. D. IV. blz. 103; WITSEN GEYSBEEK. B. A. C. W. VI. blz. 13; DE VRIES, Geschiedenis der Ned. dichtk.; SIEGENBEEK, Gesch. der Ned. Letterk; KOK, NIEUWENHUIS, VERWOERT; KOBUS en DE RIVECOURT.

Universitäts- und
Landesbibliothek Düsseldorf

Februari 1727, woonde te Tiel, dochter van Johan Hendrik baron van Delen tot Druten, heer van Druten en Horssen, ordinaris gedeputeerde van het Nijmeegsch kwartier, heemraad, dijkgraaf van Maas en Waal, enz., en van Maria van de(n) Kerkhof.

Hij huwde 2° te Scheveningen 30 October 1762 met Jacoba Wouterina de Lange, geboren te Amsterdam, dochter van Gijsbert de Lange, vice-admiraal van Holland en West Friesland, en van Geertruyd van den Ende, douairière van Dirk Louis baron van Brakell tot den Brakel en van Vredestein.

2. Jan Jacob Calkoen, geboren 29 Augustus 1731, overleden 24 Juni 1732.

3. Johanna Isabella Calkoen, geboren 26 October 1733, overleden op den huize Oud-Klingendaal onder Wassenaar 12 Juni 1820, huwde te Amsterdam in de Schotsch Engelsche Kerk 16 Maart 1755 Cornelis Johannes Bloys van Treslong, geboren te Steenbergen 17 Mei 1723, burgemeester en thesaurier der stad en baronie Steenbergen, overleden in 179., zoon van Cornelis Johannes Bloys van Treslong, dijkgraaf van Oudenbosch, en van Geertruid van der Straten; weduwnaar van Willemina de Weert.

4. Susanna Maria Calkoen, geboren 2 December 1735, overleden 5 September 1736.

5. Catharina Wilhelmina Calkoen, geboren 19 October 1739, overleden 26 Februari 1744.

6. Johanna Calkoen, geboren 19 October 1740.

7. Marchal François Calkoen, geboren 9 December 1742.

Universitäts- und
Landesbibliothek Düsseldorf

IIbis. Willem Calkoen, geboren te Amsterdam in 1604, aldaar overleden na 1656.

Hij huwde te Amsterdam in de Nieuwe kerk 18 Mei (aangeteekend 1 Mei) 1627 met Anna Uytens, geboren en gedoopt te Amsterdam in de Oudekerk 3 Januari 1608, overleden aldaar 8 Juni 1667, dochter van Machiel Uytens en van Anneke Nicolay. Zij hadden vijftien kinderen, waarvan er echter velen jong overleden.

1. Joannes Calkoen, die volgt III.

2. Michiel Calkoen, gedoopt te Amsterdam 18 December 1629, huwde aldaar 30 October 1674, in de Nieuwe kerk Johanna van Hoorn, die hem schonk:

A. Anna Calkoen, gedoopt te Amsterdam 27 Januari 1678 in de Oudekerk, huwde aldaar in de Walenkerk 21 Augustus 1697 met Isaac Hoffman, geboren in 1669, koopman, zoon van Jacob Hoffman.

B. Isaac Calkoen, gedoopt te Amsterdam 13 September 1679 in de Nieuwe Zijdskapel.

C. Michel Calkoen, gedoopt te Amsterdam in de Nieuwe kerk 12 Maart 1681.

3. Isaac (Ysaak) Calkoen, gedoopt te Amsterdam in de Nieuwe kerk 19 Januari 1631, overleden vóór 26 October 1638.

4. Pieter Calkoen, gedoopt alsvoren 4 Juli 1632.

5. Aeltje Calkoen, gedoopt alsvoren 24 Januari 1634, huwde aldaar in Augustus 1655 met Jan Swart.

6. Abraham Calkoen, gedoopt als voren 29 Juli 1635, overleden vóór December 1636, woonde in de St. Antonie Breestraat.

Universitäts- und
Landesbibliothek Düsseldorf

7. Abraham Calkoen, die volgt IIIbis.

8. Isaac Calkoen, gedoopt alsvoren 26 October 1638, koopman, wonende in de St. Antonie Breestraat, huwde te Haarlem 6 September 1663 Mettina de Watines (volgens anderen Mettira de Wattenes) (ondertrouwd 14 Juli 1663).

Zij was dochter van David de Watines (Wattenes) en van Eva Vosch.

Uit dit huwelijk twee dochters:

A. Anna Margaretha Calkoen, geboren in 1664, huwde met mr. Stephanus van Muyden, geboren te Utrecht en aldaar overleden 11 October 1725 (1). In 1711 vroedschap der stad Utrecht, hoofdman der Zwarte Knechten van 1715 tot 1716, in 1722 schepen te Utrecht en in 1719 drost aan de Vaart, zoon van dr. Anthony van Muyden, raad in de vroedschap van Utrecht, en van Swane van Helsdingen.

B. Heyltje Calkoen, gedoopt te Amsterdam in de Nieuwe kerk 20 Januari 1666.

9. Anna Maria Calkoen, gedoopt te Amsterdam 6 October 1640, overleden 22 October 1683,

---

(1) Mr. Stephanus van Muyden werd begraven in de Buurkerk te Utrecht. Zijn acht kwartieren zijn:

van Muyden,	van Helsdingen,
van Loenresloot,	Snoeck,
van Westrenen,	van Honthorst,
van Altorf,	Bilderbeek.

Extract uit het register van overlijden ten stadhuize van Utrecht. Aangeboden 22 October 1725 de Heer Stephanus van Muyden, Raad en Vroedschap en Oud Schepen dezer stad. Laat na zijn vrouw en mondige kinderen in de Nobelstraet, $1^1/_2$ uer beluyd, de wapens opgehangen en is geh^{n}. fl. 100.

Universitäts- und
Landesbibliothek Düsseldorf

huwde te Amsterdam in de Nieuwe kerk (alwaar zij ook gedoopt was) 1 December 1671 met Daniël Rolandus, geboren te Oud-Beijerland 13 September 1644, overleden te Geervliet 26 Augustus 1726.

Hij werd in 1669 proponent, in 1670 predikant te Nieuwe Tonge, 1672 als zoodanig te Geervliet en in 1715 emeritus. Hij was zoon van Daniël Rolandus en van Maria Dolège en hertrouwde te Dordrecht in 1686 met Jacoba Lidius Isaacsdr., overleden 18 December 1732.

10. Machiel Calkoen, gedoopt als voren 6 Juli 1642 in de Zuiderkerk.

11. Jacobus Calkoen, gedoopt als voren in de Zuiderkerk 27 December 1643.

12. Arnoldus Calkoen, gedoopt als voren.

13. Pieter Calkoen, gedoopt als voren in de Zuiderkerk 22 September 1647.

14. Petrus (Peterus) Calkoen, gedoopt als voren in de Zuiderkerk 12 September 1649.

15. Anna Maria Calkoen, gedoopt als voren in de Zuiderkerk 19 Maart 1651.

III. Joannes Calkoen (1), geboren te Amsterdam en gedoopt in de Nieuwe kerk 28 Mei 1628, aldaar overleden vóór 23 Augustus 1707. Hij huwde te Amsterdam in de Nieuwe kerk 13 Juni 1656, Margrieta van Lemmers(2), geboren te Am-

(1) In zijne doopacte wordt hij abusievelijk Jacob genoemd, getuige was Michiel Uytens.

(2) Ingeteekend te Amsterdam 18 May 1656. Joannes Kalckoen van Amsterdam, juwelier oud 27 jaren geasst. met Willem Calckoen sijn vader wonende op de Graestraat en Margaretha van Lemmers van Amsterdam out 18 jaren geasst. met haer vader Andries van Lemmers wonende in de Pijlsteegh..

Universitäts- und
Landesbibliothek Düsseldorf

sterdam in 1638 en aldaar overleden 25 Januari 1711, zij werd begraven in de Oude kerk 30 Januari daaraanvolgende, dochter van Andries Marcuszn. van Lemmers en van Grietje Weygerts.

Zij was hertrouwd met N. N. Curtius en had van haar eersten man de volgende kinderen:

1. Anna Calkoen, gedoopt te Amsterdam in de Nieuwe kerk 29 Mei 1657, overleden en begraven in de Oude kerk aldaar 26 November 1711, huwde er in de Nieuwe kerk 28 Mei 1679 met Willem de Wees, geboren in 1657, wijnkooper, wonende op de Oude Schans, overleden te Amsterdam vóór 3 Januari 1712, zoon van Willem de Wees en van Pietertje van Lemmers Marcusdr.

2. Margaretha Calkoen, gedoopt te Amsterdam in de Nieuwe kerk 3 Augustus 1659, overleden aldaar in December 1705, huwde aldaar (aangeteekend 20 Augustus 1680) in September 1680 Hendrik Bullens, geboren te Amsterdam 3 November 1655, woonachtig in de Warmoesstraat, overleden in December 1694 te Amsterdam, zoon van Assuerus Bullens en van Kattalijntie Doddes.

3. Wilhelmus Calkoen, die volgt IV.

4. Andries Calkoen, die volgt IVbis.

5. Michiel Calkoen, die volgt IVter.

6. Jan Calkoen, gedoopt te Amsterdam in de Oude Zijdskapel 9 Maart 1670, huwde 26 Januari 1699 Wendelina Pas, geboren in 1675.

7. Pieter Calkoen, gedoopt als voren in de Westerkerk 28 Juli 1673, aldaar ongehuwd overleden na 1677.

IV. Wilhelmus Calkoen, geboren te Amsterdam

Universitäts- und
Landesbibliothek Düsseldorf

9 October 1664, gedoopt in de Westerkerk den volgenden dag. Hij huwde aldaar 28 Maart 1690 met Maria Panters, geboren te Alkmaar in 1676, overleden te Amsterdam 28 Februari 1722, begraven 6 Maart daaraanvolgende in de Westerkerk.

Zij werden de ouders van:

1. Wilhelmus Calkoen, geboren te Amsterdam 6 October 1699, gedoopt in de Noorderkerk, begraven in de Oude kerk aldaar 9 October 1739. Hij huwde te Amsterdam 21 April (aangeteekend 5 April) 1726 Sara Margaretha Calkoen, gedoopt te Amsterdam in de Zuiderkerk 27 Mei 1703, begraven aldaar in de Oude kerk 13 Januari 1766, dochter van Michiel Calkoen en van Sara de Bie. Zij hertrouwde te Amsterdam in de Nieuwe kerk (aangeteekend 22 September) 10 October 1741 Daniel Jan Scheidius, geboren te Neuwied in 1710 en aldaar woonachtig, weduwnaar van Paulina Elisabeth Konijnenbergh, met wie hij trouwde in de Nieuwe kerk in 1739.

Uit zijn huwelijk sproten drie kinderen:

A. Wendelina Calkoen, gedoopt te Amsterdam in de Oude kerk 12 December 1727, jong overleden

B. Sara Calkoen, gedoopt te Amsterdam in de Zuiderkerk 12 April 1730 en aldaar overleden 2 September 1793.

C. Willem Calkoen, geboren te Amsterdam 17 Augustus 1731, begraven aldaar 14 Maart 1739 in de Nieuwe Zijdskapel.

2. Andries Calkoen, geboren te Amsterdam 23 Augustus 1707, gedoopt den volgenden dag in de Oude kerk, overleden aldaar 2 November 1708, en

Universitäts- und
Landesbibliothek Düsseldorf

werd 6 November daaraanvolgende in de Oude kerk begraven.

3. Johannes Calkoen, die volgt V, als stamvader van den tak van Beeck Calkoen.

4. Jacobus Calkoen, geboren te Amsterdam 29 Juni 1710, gedoopt denzelfden dag in de Westerkerk, overleden aldaar 9 Februari 1711 en er begraven 13 Februari daaraanvolgende in de Oude kerk.

5. Petrus Calkoen, geboren te Amsterdam 3 Januari 1712, gedoopt in de Nieuwe kerk 6 Januari daaraanvolgende, overleden aldaar 9 Mei 1780, begraven 13 Mei d. a. v. in de Oude kerk, Veerkoopers Kapel N°. 43, woonde op de Keizersgracht over het Molenpad.

Hij huwde te Amsterdam in de Oude kerk (aangeteekend 17 Maart) 5 April 1740 met Johanna Margaretha Calkoen, geboren te Amsterdam 15 Januari 1705, overleden 5 Mei 1769 en begraven 10 Mei daaraanvolgende in de Oude kerk, dochter van Andries Calkoen en van Magdalena van der Gort.

Zij hadden een zoon:

Wilhelmus Johannes Calkoen, geboren te Amsterdam 19 December 1741, gedoopt 22 December daaraanvolgende in de Nieuwe Zijdskapel, begraven in de Oude kerk 2 Februari 1742.

V. Ds. Johannes Calkoen (1), geboren te Amster-

(1) Zie over Ds. Johns. Calkoen: Kerkelijk register der Predikanten, die sedert de Kerkhervorming de Gereformeerde Nederduitsche Gemeente te Amsterdam bediend hebben. Opgesteld door H. Croese Gerardzn. Amsterdam. H. Diederichs, blz. 297.

Universitäts- und
Landesbibliothek Düsseldorf

dam 11 Januari 1709, gedoopt 13 Januari d. a. v. in de Westerkerk, overleden aldaar 14 Maart 1778. Hij werd 1732 proponent, 9 Juli 1733 bevestigd tot predikant te Garderen, 23 October 1735 idem te Voorthuizen, 18 September 1740 idem te Franeker en 6 Augustus 1752 idem te Amsterdam, alwaar hij begraven werd 20 Maart 1778 in de Oude kerk, Veerkoopers-Kapel N° 42 (1).

Hij huwde: 1° 24 Augustus 1734 Jacoba van Beeck, geboren op den huize Engelaer te Renswoude in Maart 1711, overleden te Franeker 3 October 1745, begra en 11 October d. a v. in de Groote Kerk aldaar, dochter van Jan Frederik van Beeck, raad der stad Utrecht en van Margrita Isabella Pauw.

Hij huwde: 2° te Franeker (huwelijksafkondiging te Amsterdam 8 October) 26 October 1751 met Anna Verschuyl.

Uit het eerste huwelijk werden geboren:

1. Wilhelmus Jabes Calkoen, die volgt VI.

2. Jan Frederik Calkoen, geboren te Voorthuizen 4 Juli 1736, gedoopt aldaar 8 Juli daaraanvolgende, overleden te dier plaatse 18 Juli 1736 en er den 20 Juli d. a. v. in de kerk begraven.

3. Maria Calkoen, geboren te Voorthuizen 22 April 1738, gedoopt aldaar 27 April d. a. v., overleden te Amsterdam in 1753.

4. Anna Hendrina Calkoen, geboren te Voorthuizen 8 April 1740, gedoopt aldaar 10 April d. a. v.,

(1) Hij schreef: Treur en troostgezangen gemaakt en herinnerd bij het afsterven en begraven worden van Juffvr. Jacoba van Beeck, zijne huisvrouw. Franeker 1745. 4°.

Universitäts- und
Landesbibliothek Düsseldorf

en begraven 26 April 1810 in de Oude kerk, van choor N°. 122, als weduwe van Gerard Hulst (Amsterdam) hooge Keulen.

Zij huwde:

1° Te Amstelveen (aangeteekend 23 Februari 1759 te Amsterdam) in Maart 1759 met Dirk, Wijnouts (Wijnands); 2° te Amsterdam in de Nieuwe kerk 28 Mei 1769 met Gerard Hulst van Keulen (1), geboren te Amsterdam en aldaar overleden vóór 1810, weduwnaar van Catharina de Veer, zoon van Joannes van Keulen en van Catharina Buijs.

5. Johannes Petrus Calkoen, geboren te Franeker 8 April 1743, gedoopt in de Groote kerk aldaar 28 April d. a. v. en er overleden 27 Maart 1752.

6. Isaak Frederik Calkoen, geboren te Franeker 6 Januari 1745, gedoopt aldaar in de Groote kerk 10 Januari d. a. v. er overleden 13 Januari van dat jaar.

Uit het tweede huwelijk sproten geene kinderen.

VI. Ds. Wilhelmus Jabes Calkoen (2), geboren te Garderen 14 Mei 1735, gedoopt aldaar 22 Mei d a. v., overleden te Amsterdam 4 October 1802. In 1758 proponent, 1759 predikant te Blokzijl, 1760—62 idem te Nijkerk, 1763 te Gorinchem, 15 Maart 1772

---

(1) Zie: G. D. Bom. H. Gzn. *Bijdragen tot eene geschiedenis van het geslacht* „van Keulen." Amsterdam H. G. Bom, 1885.

(2) Zie omtrent hem: Kerkelijk Register der predikanten die sedert de Kerkhervorming de Gereformeerde Nederduitsche gemeente te Amsterdam bediend hebben. Opgesteld door H. Croese Gerardzn. Amsterdam. H. Diederichs blz. 367.

Universitäts- und
Landesbibliothek Düsseldorf

te Groningen bevestigd en 5 Mei 1776 te Amsterdam (2).

Hij huwde 1° te Utrecht in Augustus 1756 Wilhelmina Maria Verborcht, geboren te Utrecht 8 Mei 1734, overleden te Amsterdam 6 September 1784, dochter van mr. Isaac Verborcht, schepen, raad en burgemeester van Utrecht, en van Mathilda Bosschaert (3).

2° Te Amsterdam 12 April 1793 Petronella Calkoen, geboren te Amsterdam 28 Januari 1740, overleden aldaar 21 November 1797, dochter van Nicolaas Calkoen en van Anthonia Huyghens, en weduwe van Jacob van Ghesel.

Zijn tweede huwelijk bleef kinderloos, terwijl uit den eersten echt geboren werden:

1. Jan Frederik van Beeck Calkoen, die volgt VII.
2. Wilhelmina Calkoen.
3. Johanna Margaretha Calkoen, geboren te Groningen 30 Juli 1774, overleden te Amsterdam 17 April 1827, begraven in de Nieuwe kerk, huwde te Amsterdam in de Waleskerk 16 October (aldaar aangeteekend 23 September) 1803 Samuel Elter, ge-

---

(1) De heer Trip vervaardigde een gedicht ter zijner eere getiteld: „Afscheid aan den weleerwaarden geleerden en godzaligen Heere, Willem Jabes Calkoen, leeraar der hervormde kerke bij deszelven overgang van de Groninger tot de Amsterdamsche gemeente, 13 coupletten. Gedrukt bij Jacob Bolt te Groningen MDCCLXXVI. 4°.

(2) Hare kwartieren zijn:

Verborcht,	Bosschaert,
Lieftingh,	de Vlamingh,
. . . . .	van de Nath,
Bevers,	Weijsman.

boren in 1757, notaris te Amsterdam, overleden aldaar in Maart 1808, begraven 1 April d. a. v. in de Nieuwe kerk, graf C N⁰ 395.

Hij was gesepareerd van Maria Petronella Woesthoven, die eerst 26 Januari 1830 te Amsterdam overleed

II. Dr. Jan Frederik van Beeck Calkoen (1), geboren te Groningen 5 Mei 1772, overleden te Utrecht 25 Maart 1811, begraven 30 Maart d. a. v. op het kerkhof aan de Bildt.

Hij werd gedurende zijne studie aan de Academie te Utrecht door het Teylers godgeleerd genootschap met een gouden eerepenning bekroond wegens zijne verhandeling: „Onderzoek naar den oorsprong van den Mozaischen en Christelijken godsdienst, ter wederlegging van Dupuis: „Origine de tous les cultes" opgenomen in het XIXᵉ deel van de werken van genoemd genootschap, Haarlem 1797. Hij was lid van de commissie tot regeling der maten en gewichten, lid van het centraal-comité van den waterstaat, lid van het koninklijk instituut (Nederland).

Men leest van hem in A. J. van der Aa, biografisch woordenboek, Haarlem 1858, letter C, blz. 7, het volgende:

„Na op de latijnsche scholen te Amsterdam zich „in de oude talen behoorlijk te hebben voorbereid, „vertrok hij naar de hoogeschool te Utrecht, waar

(1) Hij nam den geslachtsnaam van „van Beeck" aan bij den zijnen, ten genoegen van zijnen oud-oom, den broeder zijner grootmoeder, den burgemeester van Utrecht.

Er bestaat een portret in 4⁰ van hem. P. C. Wonder del. W. van Senns, sculps.

Universitäts- und
Landesbibliothek Düsseldorf

„hij evenzeer door ijver en door vlugheid uitmuntte, „gedurende de zeven jaren, dat hij aldaar het on- „derwijs genoot van Sebaldus Rau en Christophorus „Saxe in de taal-, oudheid- en geschiedkunde, van „Johannes Thedorus Rossijn en anderen in natuur- „en wijsgeerige wetenschappen, en vervolgens van „Gijsbertus Bonnet in de godgeleerdheid, dewijl hij „het voornemen had zich aan den dienst der chris- „telijke kerk toetewijden." „Doch zijn lust tot de wis- „en sterrekunde, deed hem besluiten zich meer be- „paald op die wetenschappen toe te leggen, en hierin „vond hij een voortreffelijken leermeester in Johannes „Fredericus Hennert, wiens geliefde leerling hij was „en aan wien hij wederkeerig, bij alle mogelijke ge- „legenheden, ook in het openbaar zijn dankbare ge- „voelens met den meesten nadruk betuigde en be- „wees."

„Om de reeds verkregene kundigheden in de ster- „rekunde te vermeerderen, ondernam hij eene reis „naar Duitschland, bezocht Leipzig, Göttingen en „Jena, en vertoefde acht weken te Gotha, waar hij „zich dagelijks naar het observatorium van den „Hertog van Saksen-Gotha begaf, vergezeld van den „directeur Frans Xaverius baron von Zach, met „wien hij toen eene nauwe vriendschap sloot." „Ook „kwam hij door zijne buitenlandsche reis in kennis „met den lateren directeur van het Göttingsche ob- „servatorium Bernhard August von Lindenau, met „den beroemden sterrekundige Jan Elert Bode en „meer andere dergelijke voorname mannen." Het „kon niet anders, of zijne reeds verworven roem moest „hem den weg banen tot hunne vriendschap en tot

Universitäts- und
Landesbibliothek Düsseldorf

„eene uitgebreide binnen- en buitenlandsche brief-
„wisseling met de meest beroemde geleerden over
„zijne geliefde wetenschappen." In het Vaderland
„teruggekeerd, werd Calkoen in 1800 tot buitenge-
„woon hoogleeraar der natuurlijke wijsbegeerte en
„wiskunde aan de hoogeschool te Leiden benoemd,
„welken post hij den 5den October van dat jaar aan-
„vaardde met eene redevoering: „Over de bevallig-
„heid en het nut der mathematische leerwijze, naar
„de natuur ingericht (1). Daarna tot gewoon hoog-
„leeraar bevorderd, hield hij den 10 Maart 1804
„eene redevoering: „„Over de nieuwste uitvindingen
„in de sterrekunde"" (2).

„In het volgende jaar werd hij naar Utrecht beroe-
„pen om aldaar zijnen leermeester Hennert op te vol-
„gen, als hoogleeraar in de wijsbegeerte, wis- en ster-
„rekunde; familiebetrekkingen deden hem die roep-
„stem opvolgen en hij maakte aldaar een begin
„van zijn werk door het houden eener redevoering:
„„Over de voortreffelijkheid en het nut van het
„mathematisch onderwijs tot bevordering van eene
„beschaafde opvoeding"" (3). Doch ook Utrecht
„mocht zich niet lang in het bezit van dien voor-
„treffelijken man verheugen, want in het begin van
„1809, door eene onherstelbare kwaal aangetast, be-

---

(1) Oratio de rationis mathematicae, ad naturam conformatae, elegantia atque utilitate.

(2) Oratio de novissimis in astronomia inventis.

(3) Oratio de praestantia et utilitate disciplinae mathematicae ad onnem ingenuam institutionem. (Deze berust bij den heer Louis Calkoen).

Universitäts- und
Landesbibliothek Düsseldorf

„zweek hij, na vele en hevige pijnen te hebben ge-
„leden, in 1811."

„In zijnen post, zoowel als in onderscheidene an-
„dere betrekkingen, poogde hij onvermoeid allen
„nuttig te zijn; als correspondent van de maatschappij
„der wetenschappen te Göttingen, als lid der Haar-
„lemsche, Rotterdamsche, Zeeuwsche en Utrechtsche
„genootschappen en van de Leidsche maatschappij
„der Nederlandsche letterkunde was hij ijverig werk-
„zaam, hetzij door het mededeelen van belangrijke
„verhandelingen of door oordeelkundigen raad"

„Meermalen werd zijn gevoelen gevraagd over
„aangelegenheden tot 's lands waterstaat in betrek-
„king staande."

„Hij stelde groot belang in de vorming en op-
„leiding van hen, die zich aan den waterstaat, het
„zeewezen en de verdediging des lands toewijdden.
„In Februari 1809 benoemd tot lid van het comité
„centraal van den waterstaat, stond hij het plan eener
„geregelde opruiming onzer riviertakken, van beneden
„af aan te vangen, voor, als het meest wenschelijk
„middel tot verbetering van onzen rivierstaat.

„Aan eerbewijzingen zijner kundigheden en ver-
„diensten heeft het hem nooit ontbroken." Bij
„uitstek vereerend was de inhoud van den openen
„brief, welken hij van den koning van Holland ont-
„ving wegens den arbeid aan het stuk der maten en
„gewigten ook door hem besteed. De benoeming
„tot ridder van de orde der Unie kon hem niet on-
„verschillig blijven, en nog minder de verkiezing
„tot lid der eerste klasse van het koninklijke insti-
„tuut van wetenschappen bij de eerste oprichting

Universitäts- und
Landesbibliothek Düsseldorf

„daarvan te Amsterdam, hetwelk de door hem inge-
„zondene verhandelingen met graagte ontving, goed-
„keurde en der uitgave overwaardig oordeelde."

„Van 's mans vroege jongelingschap tot aan het
„einde van zijn leven was Calkoen volijverig en on-
„afgebroken werkzaam." „Lezen, denken, onder-
„zoeken, beoordeelen en schrijven was zijne dage-
„lijksche bezigheid." „Te Göttingen zeide men van
„hem: „„Ein trefflicher junger Mann; schade dass
„er ein Christ sey!"" „Naardien de wis- en ster-
„rekunde zijne opmerkzaamheid allermeest naar zich
„trokken, valt het gemakkelijk te bevroeden, dat
„zijne meeste schriften tot ophelderingen in die we-
„tenschappen strekten of medewerkten." „De vol-
„gende schriften van hem zijn òf afzonderlijk gedrukt,
„òf onder de verhandelingen der Maatschappijen, òf
„in sommige Hoogduitsche en Nederduitsche maand-
„werken opgenomen:"

„*Dissertatio Mathematico antiquaria de horologiis*
„*veterum sciotericis.* Amstellod. 1797, 8°."

„*Twee vlakke hemelkaarten met de beschrijving*
„*voor de zeelieden.* Amst. gr. fol.

„*Onderzoek naar den oorsprong van den mozaischen*
en christelijken godsdienst, prijsverhandeling, bekroond
„*met de gouden medaille van Teilers 2e genootschap te*
„*Haarlem.*" Haarlem 1797 4°, ook in het Fransch
„Amst. 1802 4°., in welke verhandeling, geschreven
„ter wederlegging van Dupuis: „„*Origine de tous les*
„*cultes,*"" hij duidelijk blijken gaf van verstandigen
„ijver voor de geopenbaarde godsdienst, en van de
„noodige bekwaamheid, om die te verdedigen tegen
„de aanvallen van zulken, die ongegronde en ver-

Universitäts- und
Landesbibliothek Düsseldorf

„metele nieuwigheden zoeken, en niets anders be-
„doelen, dan de ondermijning van het christendom."

„*Verhandeling over de evenwichtslijn en nieuwe*
„*ophaalbruggen, onder de wiskundige verhandelingen*
„*der maatschappij van wetenschappen te Haarlem.*
„Amster. 1802. 8°."

„*Verklaring van de manier der buiten-middag-*
„*breedte van Douwes.* Amst. 1800 8°."

„*Verhandeling over de manier om uit de gelijke*
„*doch onbekende hoogten van twee sterren den tijd*
„*te vinden.* Amst."

„*Ueber die Messung eines Breidte Grades durch*
„*Snellius in Algem. Geogr. Ephm.* B. I. H. 6 Juni
„1798."

„*Euryalus over het schoone.* Haarlem 1802 8°.,
„overgezet in het Hoogduitsch. Lingen 1803."

„*Wiskundige scheepsbouw en bestuur.* Amst.
1805 4°.

„*Zeemanshandleiding bij het gebruik van het*
Sextant, Amst. 1806, ook in het Fransch onder den
„titel: „*Guide des Marins.*""

„*Ueber die Bestimmung des Erd-elipsoids in*
„*Monatl. Corresp.* September 1806."

„*De Viribus motus* (ingeleverd bij de Göttingsche
„Maatschappij) zie Gott. Anz. 16 April 1805."

„*Ueber die Wirkung eines Wasserrads in China,*
„in de *Sammlung von Aufsätzen und Nachrichten*
„*die Baukunst betreffend von D. Gilly.* 6st: Jahrg.
„1802 B. I."

„*Sur la théorie des facultés numériques.* Amst.
„1807.

„*Over het voordeeligst gespan vooral bij vracht-*

Universitäts- und
Landesbibliothek Düsseldorf

„*sleden* in de *Nieuwe Verhandelingen van het Ba-*
„*taafsch genootschap der proefondervindelijke wijs-*
„*begeerte te Rotterdam.* D. V. Stuk II. Rott. 1806."

„*Ueber die Theorie der Sonne-Wärme* in de
„*Monatliche Corresp.* März. 1809.

„*Over de zeekaarten.* Amst. 8⁰."

„*Over de verschillende theoriën om den inhoud*
„*van vaten te berekenen en den invloed welke de*
„*gedaante der duigen op den inhoud heeft*, in de
„*Nieuwe verhandelingen van het Bataafsche ge-*
„*nootschap der proefondervindelijke wijsbegeerte te*
„*Rotterdam.* D. V. St. V. Rott. 1810."

„*Over de terugkaatsing des Lichts van paraboli-*
„*sche of sphaerische spiegels* in de *Verhandelingen*
„*der eerste klasse van het Koninklijk Nederlandsch*
„*Instituut van wetenschappen, letteren en schoone*
„*kunsten*, D. I. st. I Amst. 1812."

„*Ueber eine besondere Methode, aus der beobachtete*
„*fast gleichzeitigen Höhe zweier Fix-Sterne die*
„*Breite des Orts zu finden*, in *Bode's Jahrbuch*
„1812."

„*Méthode nouvelle de projection pour les mappe-*
„*mondes.* Amst. 1810."

„*Over de theorie der gemiddelde waardij uit een*
„*zeker aantal grootheden of afzonderlijke waarne-*
„*mingen* in de *Verhandelingen der eerste klasse van*
„*het Koninklijk Nederlandsch instituut van weten-*
„*schappen, letterkunde en schoone kunsten.* D. II.
„st. I. Amst. 1816."

„Ook heeft nij nog in de eerste klasse van het
„Koninklijk Nederlandsche instituut voorgelezen:
„*Eene schets van de trapswijzen voortgang der aard-*

Universitäts- und
Landesbibliothek Düsseldorf

„*rijkskunde en de volkomenheid, waartoe dezelve in*
„*onzen tijd gebracht is,*'" welke echter voor zoo-
„verre ons bekend is, nimmer het licht heeft ge-
„zien (1)."

Zie ook over Jan Frederik van Beeck Calkoen en zijne geschriften: „*Ter gedachtenisse van J. F. v. B. C. hoogleeraar in de wijsbegeerte, wis- en sterrekunde aan de hooge school te Utrecht,*" J. G. van Terveen 1813, 8°. J. van Wijck Roelandsz^n^., Algemeen wetenschappelijk woordenboek, geheel naar de behoefte van jonge lieden. Nijmegen 1843.

Hij huwde te Werkhoven 15 Augustus 1803 met Isabella Antonia Lucretia van Westrenen, geboren te Utrecht 22 October 1778, wonende op het kasteel Beverweerd, overleden te Utrecht 3 October 1846, dochter van mr. Aarnoud Jan, heer van Vuylkoop en Kockengen en van Antoinette Charlotte Godin.

Uit hun huwelijk werden geboren:

1. Wilhelmina Maria van Beeck Calkoen, ge-

---

(1) Zie Algemeene kunst- en letterb. 1804, D. I. blz. 145, 161; 1805, D. II. blz. 33, 82, 402, D. II. blz. 18; 1806, D. II. blz. 147; 1808, D. II. blz. 146; 1810, D. I. blz. 193; 1811, D. I. blz. 130, 199, 210, 226. D. II. blz. 180-186; Nieuwenhuis, Algem. Woordenb. van kunst- en wetenschappen; van Kampen, geschied. der Nederl. lett. en wetensch. D. II. blz. 632 en 633, D. III. blz. 252; Biogr. Nat.; Algem. woordenb. van zamenl.; Siegenbeek, Geschied. der Leidsche hooges. D. I. blz. 363, D. II. blz. 119, T. en B. blz. 245, Biogr. Univ.; Procesverbaal van de 4^e^ Algem, verg. van het Holl. instit. van wetensch. gehouden te Amst. den 26, 27 en 29 van oogstm. 1811, blz. 15, 16, 17 en 18; doch vooral te Water, Aanspraak in de jaarl. algem. verg. van de maats. der Ned. letterk. te Leiden den 3^den^ van Hooimaand 1811, blz. 5—16.

Universitäts- und
Landesbibliothek Düsseldorf

boren te Leiden 12 April 1804, overleden te Ysbrechtum 22 November 1877. Zij huwde te Utrecht 22 Augustus 1823 mr. Sjuck van Welderen baron Rengers, geboren te Groningen 8 November 1799, overleden te Leeuwarden 22 October 1870, begraven te Ysbrechtum, zoon van baron Bernard Walraad en van Louise Christina Alberda van Bloemersma. Hij werd 18... grietman van Wijmbritseradeel; van September 1830 tot Maart 1842 lid van de 2e kamer der staten-generaal; van December 1845 tot Februari 1849 en van Februari 1849 tot Augustus 1853 lid van de 1ste kamer der staten-generaal; van 1850—1870 lid der gedeputeerde staten van Friesland; 18.... curator van het Athenaeum te Franeker; geadmitteerd onder de edelen van Friesland en in de ridderschap dier provincie bij organiek besluit van 23 December 1825; ridder in de orde van den Nederlandschen leeuw en commandeur in die der Eikenkroon.

2. Aarnoud Jan van Beeck Calkoen, die volgt VIII.

3. Wilhelmus Jabes van Beeck Calkoen, die volgt VIIIbis.

4. Antoinette Charlotte van Beeck Calkoen, geboren te Utrecht 28 Juli 1808 en aldaar 23 December 1809 overleden.

VIII. Mr. Aarnoud Jan van Beeck Calkoen, geboren te Leiden 13 April 1805, overleden te Utrecht 16 December 1874.

Hij promoveerde te Utrecht in de beide rechten, 2 November 1830 met eene dissertatie getiteld: „Observationes aliquot juris publici sacri in Hollandia desumtæ ex historia introductæ leges ecclesiasticæ anno 1619.

Universitäts- und
Landesbibliothek Düsseldorf

In 1834 was hij secretaris, 1840 kameraar, 1853 hoogheemraad van den Lekdijk Bovendams, wethouder der stad Utrecht bij koninklijk besluit van 19 Juni 1844 N. 147, beëedigd in den raad der stad Utrecht 17 Juli 1844. In 1855 lid der gedeputeerde staten van Utrecht, lid van het provinciaal Utrechtsch genootschap van kunsten en wetenschappen, in 1855 lid van het historisch genootschap te Utrecht.

In 1869 benoemd tot ridder in de orde van den Nederlandschen Leeuw.

Hij huwde te Utrecht 31 Juli 1834 met Angélique Henriëtte Hora Siccama, geboren te Utrecht 30 Juli 1808, overleden aldaar 11 October 1872, dochter van Harco Hilarius en van Amelia Carolina Falck.

Uit hun huwelijk sproten de volgende kinderen:

1. Amelia Carolina van Beeck Calkoen, geboren te Utrecht 21 Augustus 1835, ongehuwd overleden aldaar 18 October 1852.

2. Jan Frederik van Beeck Calkoen, geboren te Utrecht 1 Maart 1837, overleden aldaar 20 Mei d. a. v.

3. Jan Frederik van Beeck Calkoen, geboren te Utrecht 4 Juli 1838, landoeconoom, lid van het waterschap Rijn en Dijk 1876—1883, alstoen heemraad, kerkvoogd der Nederlandsche hervormde gemeente te Werkhoven 1872—1883, president derzelve 1884—8 Mei 1891. Lid van het botanisch genootschap Flora van 1863—1868.

Hij huwde te Hilversum 6 Juni 1867 Maria Elisabeth Boissevain, geboren te Amsterdam 15 Januari 1841, dochter van Eduard Constantin en van Emma Burrigde Nicholls.

Universitäts- und
Landesbibliothek Düsseldorf

4. Louise Angélique van Beeck Calkoen, geboren te Utrecht 16 December 1839, overleden te Utrecht 12 September 1853.

5. Mr. Aarnoud Willem van Beeck Calkoen, die volgt IX.

6. Harco van Beeck Calkoen, geboren te Utrecht 21 Maart 1845, overleden aldaar 21 October 1846.

7. Antonie van Beeck Calkoen, geboren te Utrecht 23 October 1847, woont ongehuwd te Apeldoorn.

XI. Mr. Aarnoud Willem van Beeck Calkoen, geboren te Utrecht 30 Maart 1842, promoveerde te Utrecht in de rechten in 1866, werd curator van de vrije universiteit te Amsterdam, oud-secretaris van het diaconessenhuis te Utrecht. Commies-chef bij de provinciale griffie (afdeeling waterstaat) 9 December 1867 — 1 Juli 1879. Lid der provinciale staten, district Utrecht 4 Februari 1879. Lid van den raad der stad Utrecht 1881—1885. Hoogheemraad van den Lekdijk Bovendams van 1882 — 30 Juni 1885; benoemd tot lid der gedeputeerde staten 28 Mei 1885; sedert 1883 had hij zitting in de provinciale staten voor Amersfoort. Kerkvoogd der Geertekerk tot 1887 en lid van het historisch genootschap.

Hij huwde te Utrecht 7 Mei 1868 jkvr. Pauline Albertine Ram, geboren te Nice 15 Januari 1845, overleden te Utrecht 29 April 1885, dochter van jhr. Philip en van Magdalena Maria des Tombe.

Zij zijn de ouders van:

1. Aarnoud Jan van Beeck Calkoen geboren te Utrecht 6 Februari 1869, overleden te Doetinchem 26 Maart 1889.

Universitäts- und
Landesbibliothek Düsseldorf

2. Francisca Johanna van Beeck Calkoen, geboren te Utrecht 16 Februari 1870.

3. Willem Jabes van Beeck Calkoen, geboren te Utrecht 25 Maart 1871, sedert September 1889 student in de rechten aan de universiteit te Utrecht.

4 en 5. Een tweeling geboren en overleden te Utrecht 26 Augustus 1873.

6. Albert Jan Leonard van Beeck Calkoen, geboren te Utrecht 10 October 1874, sedert 15 September 1892 aan de vrije universiteit te Amsterdam ingeschreven als student in de rechten.

7. Magdalena Maria van Beeck Calkoen, geboren te Utrecht 18 April 1876.

8. Wilhelmina Cornelie van Beeck Calkoen, geboren te Utrecht 20 Maart 1878.

9. Jan Frederik van Beeck Calkoen, geboren te Utrecht 24 Mei 1880.

10. Isabella Antonia Lucretia van Beeck Calkoen, geboren te Utrecht 15 April 1883.

VIIIbis. Mr. Willem Jabes van Beeck Calkoen, geboren te Utrecht 10 September 1806, 1856—1879 hoogheemraad van den Lekdijk Bovendams, heemraad van het waterschap Langbroek in Juni 1892.

Hij huwde te Middelburg 30 November 1832 met Suzanna Elisabeth Sluymer's-Graeuwen, geboren te Middelburg 24 Februari 1811, overleden te Cothen op den huize Steeniswaard 31 October 1885, dochter van dr. Paulus Johannes, med. doctor, en van Johanna Maria de Lang.

Hunne kinderen waren:

1. Isabella Antonia Lucretia van Beeck Calkoen, geboren te Utrecht 23 Augustus 1834, overleden te

Universitäts- und
Landesbibliothek Düsseldorf

Cothen op den huize Steeniswaard 11 October 1847.

2. Paulina Johanna Maria van Beeck Calkoen, geboren te Utrecht 14 Januari 1837, overleden te Wijk bij Duurstede 17 Februari 1865. Zij huwde te Cothen 14 Juni 1860 met jhr. mr. Carel Cypriaan Gerard de Pesters (1), geboren te Utrecht 12 Juli 1832, van 1859—1869 burgemeester van Wijk bij Duurstede, zoon van jhr. Jan Everard heer van Cattenbroek, secretaris van den Lekdijk Benedendams en den Ysseldam, lid der ridderschap van Utrecht en van de provinciale staten van dat gewest, en van Jacoba Margaretha van Hengst.

Hij hertrouwde te Utrecht 23 April 1869 met Joanna Jacoba van Dielen, geboren aldaar 28 Maart 1839, overleden te Cannes 24 Mei 1872, dochter van mr. Willem Matthias Jan en van jkvr. Henriëtte Sophia Alewijn; (weduwe van Constantijn Willem Huydecoper). In derde huwelijk verbond hij zich te Nijmegen 23 Juli 1875 met Maria van der Brugghen, geboren aldaar 28 November 1837 en er overleden 11 December 1876, dochter van mr. Justinus Jacob Leonard en van jkvr. Anna Singendonck, en in 4e huwelijk te Groesbeek 31 October 1879 met Johanna Maria van der Brugghen, geboren te Nijmegen 8 Juli 1835, overleden aldaar 16 Maart 1889, zuster zijner 3de vrouw.

3. Willem Aarnoud van Beeck Calkoen, die volgt IX.

IX. Willem Aarnoud van Beeck Calkoen, ge-

(1) Zie: *Jaarboek van den Nederl. adel.* Jaargang 1888, artikel de Pesters.

Universitäts- und
Landesbibliothek Düsseldorf

boren te Utrecht 9 Februari 1846, in 1875 burgemeester van Cothen en Langbroek; 1879 hoogheemraad van den Lekdijk Bovendams, heemraad van de waterschappen: het gemeene land van Wijk bij Duurstede, het Wijkerbroek, Leuterveld en Melkweg; voorzitter van het waterschap: het gemeene land van Cothen; secretaris van het waterschap Langbroek; sedert 30 Januari 1880 lid der provinciale staten van Utrecht wegens het district Amerongen.

Hij huwde te Zeist 10 October 1872 Sara Johanna Grothe, geboren aldaar 14 Juni 1849, dochter van Jacob Theodoor en van Johanna Louise Antoinette barones Taets van Amerongen.

Uit dit huwelijk werden zeven kinderen geboren:

1. Susanna Elisabeth van Beeck Calkoen, geboren te Cothen op den huize Rhijnestein 7 December 1875, aldaar overleden 24 Februari 1879.

2. Johanna Louise Antoinette van Beeck Calkoen, geboren alsvoren 10 Juni 1877.

3. Johanna Maria Bernardine van Beeck Calkoen, geboren als voren 16 September 1878.

4. Wilhelmus Frederik van Beeck Calkoen, geboren als voren 18 Juli 1880.

5. Jacob Theodore van Beeck Calkoen geboren als voren 18 December 1881.

6. Henri Louis Constant van Beeck Calkoen, geboren alsvoren 12 Maart 1884.

7. Johan Aarnoud van Beeck Calkoen, geboren als voren 13 Februari 1887.

IVbis. Andries Calkoen, gedoopt te Amsterdam in de Nieuwe kerk 23 Mei 1668 en aldaar overleden

Universitäts- und
Landesbibliothek Düsseldorf

28 Maart 1739, begraven 2 April d. a. v. in de Nieuwe Zijdskapel. Hij huwde te 's-Gravenhage 5 Maart (ingeteekend te Amsterdam 15 Februari) 1704, met Magdalena van der Gort, gedoopt te 's-Gravenhage 13 Maart 1679, overleden te Amsterdam 18 September 1729, begraven 20 September d. a. v. in de Nieuwe Zijdskapel, dochter van Nicolaas en van Johanna van Roon.

Hunne kinderen waren:

1. Johanna Margaretha Calkoen, geboren te Amsterdam 15 Januari 1705, gedoopt in de Zuiderkerk, overleden in hare geboorteplaats 5 Mei 1769.

Zij huwde te Amsterdam 5 April 1740 met Petrus Calkoen.

2. Andries Calkoen, geboren te Amsterdam 5 November 1706, gedoopt in de Zuiderkerk en overleden aldaar 16 September 1707.

3. Joan Calkoen, die volgt V.

4. Pieter Calkoen, geboren te Amsterdam 27 November 1710, gedoopt in de Oude kerk 28 November d. a. v., overleden te Amsterdam 17 December 1790, begraven 22 December d. a. v. in de Oude kerk, hij woonde in de Hoogstraat.

In de jaren 1733, 1736 en 1738 was hij schepen der stad Amsterdam en huwde aldaar in de Oude kerk 5 April (aangeteekend 17 Maart) 1740 met Alida Vork, gedoopt in de Amstelkerk te Amsterdam 26 April 1699, overleden aldaar 29 Maart 1781, begraven in de Oude kerk 3 April d. a v., weduwe van Thomas van der Hulst (of Heijst), dochter van Harmen en van Aeltje Everts.

Uit hun huwelijk sproten twee kinderen:

Universitäts- und
Landesbibliothek Düsseldorf

A. Joan Calkoen, geboren te Amsterdam 16 December 1748, gedoopt 18 December d. a. v. in de Nieuwe Zijdskapel, ongehuwd overleden.

B. Magdalena Johanna Calkoen, gedoopt te Amsterdam in de Noorderkerk 2 December 1742, jong overleden.

5. Josina Jenna Calkoen, geboren te Amsterdam 24 Maart 1713, gedoopt in de Zuiderkerk 26 Maart d. a. v., overleden te Amsterdam 18 April 1718, begraven in voornoemde kerk.

V. Joan Calkoen, geboren te Amsterdam 23 Juli 1708 en gedoopt in de Zuiderkerk 25 Juli d.a. v., overleden te Amsterdam 11 Mei 1781, begraven 16 Mei d. a. v. in de Oude kerk. Hij huwde te Amsterdam 28 October (aangeteekend 10 October) 1738 met Francine Geertruijda Prins, gedoopt te Amsterdam in de Oude kerk 18 December 1711, overleden aldaar 24 November 1769, begraven in de Oude kerk 29 November d. a. v., dochter van Henricus en van Hendrika (Henrica) Hellinger.

Zij werden de ouders van:

1. Andries Calkoen, geboren te Amsterdam 12 Februari 1741, gedoopt in de Nieuwe Zijdskapel 15 Februari d. a. v., overleden 16 September van dat jaar, begraven in de Oude kerk.

2. Mr. Hendrik Calkoen, die volgt VI.

3. Andries Calkoen, geboren te Amsterdam 25 Augustus 1744, gedoopt in de Noorderkerk den volgenden dag, overleden te Amsterdam 17 Maart 1802, begraven 23 Maart d. a. v. in de groote Walenkerk.

Hij huwde te Amsterdam 3 Maart 1771 met

Universitäts- und
Landesbibliothek Düsseldorf

Agneta Catharina van Walrée, gedoopt te Amsterdam in de Westerkerk 17 April 1744, overleden aldaar 13 Januari 1818, dochter van Jacob en van Angenita Bonné.

Dit huwelijk was kinderloos.

4. Magdalena Johanna Calkoen, geboren te Amsterdam 13 en gedoopt in de Zuiderkerk aldaar 15 Juni 1746, er overleden 15 October 1747, begraven 20 October d. a. v. in de Westerkerk.

5. Sara Margaretha Calkoen, geboren te Amsterdam 26 September 1748, gedoopt in de Nieuwe kerk 29 September d. a. v., overleden te Amsterdam 9 Maart 1799, begraven 15 Maart d. a. v. in de oude Luthersche kerk. Zij huwde te Amsterdam 8 November 1772 met Hendrik Croese, geboren aldaar 12 Februari 1749, overleden te Parijs 3 April 1814, zoon van Jan en van Johanna Cornelia Carstensen.

6. Martinus Joan Calkoen, die volgt VIbis.

VI. Mr. Hendrik Calkoen, geboren te Amsterdam 13 Augustus 1742, gedoopt in de Westerkerk 17 Augustus d. a. v., overleden te Amsterdam 17 Juni 1819, advocaat (1), was werkzaam ter secretarie dier stad, secretaris der maatschappij van landbouw, afdeeling Amsterdam, ridder in de orde van den Nederlandschen leeuw.

In A. J. van der Aa, biographisch woordenboek

---

(1) Hij promoveerde te Leiden 1 November 1765 op eene dissertatie: „*De Jure Sequelae*", gedrukt te Leiden bij Corn. de Pecker, waarvan een exemplaar in het bezit is des heeren Louis Calkoen.

Universitäts- und
Landesbibliothek Düsseldorf

Haarlem 1858, letter C. blz. 6, leest men van hem het volgende:

„Hendrik Calkoen, vestigde zich na het volbren-„gen zijner studiën, als advocaat in zijne geboorte-„stad, waar hij kort daarna met eenen post op de „secretarie vereerd werd, voor welken hij echter, na „de omwenteling van 1795, meende te moeten be-„danken, ofschoon hem dit groote opofferingen „kostte". „Hoewel hij daardoor nu de beginselen „dier omwenteling scheen af te keuren, was hij daar-„om toch geen slaafsche aanhanger der Oranjepartij, „want toen er in 1771 een geschrift uitkwam tegen „Oldenbarneveld, onder den titel: „„*De advocaat „der vaderlandsche kerk, of vrijmoedige verdediger „van derzelver grondconstitutie, hervormde leer, „aanzienlijke beschermheeren, rechtzinnige leeraren „en standvastige belijders tegen de beleedigende ge-„schriften van dezen tijd*, 's-Hage 1771, 2 stukken,"" „schreef hij daarentegen een boekje ter verdediging „van dien staatsman, onder den titel: „„*Oldenbar-„neveld's eer verdedigd.*"" „Eene andere verhande-„ling, waarmede Calkoen niet minder eer inlegde, is „die, welke in 1771 door het Amsterdamsche genoot-„schap": „„*Floriant liberales artes*"", bekroond „werd en den titel voert: „„*Verhandeling over het „voorkomen en straffen van misdaden ter beantwoor-„ding der vraag, welke zijn de beste beschikkingen „omtrent het straffen der misdaden, in een welge-„stelde maatschappij; met eene bijzondere bepaling „op deeze* (de Nederlandsche) *Republiek?*"" enz. „Amst. 1783." „Het is opmerkelijk, dat de schrij-„ver, die zich overigens overal toont een verlicht en

„edeldenkend mensch te zijn, er de pijnbank in ver-
„dedigt, als zijnde het gebruik daarvan, onder zekere
„door hem opgegeven wijzingen en voorzorgen ge-
„oorloofd".

Voorts bestaan nog van zijne hand:

„„*Het politiek systema van de regering van Am-*
„*sterdam in het waar daglicht voorgesteld, en haar*
„*gedrag tegen den ridder Yorke bescheidenlijk ver-*
„*dedigd in een brief aan een heer der regering in*
„*Zeeland.* Amst. 1780; een geschrift, hetwelk aan-
„leiding gaf, niet slechts tot de rechtsgeleerde memorie,
„waarin onzijdig onderzocht wordt de gegrondheid
„der klachten van den Koning van Groot Brittanje,
„over de geheime correspondentie tusschen Amster-
„dam en de Amerikaansche koloniën en wijders we-
„derlegd wordt de zakelijke inhoud van zeker trak-
„taatje geintituleerd": „„*Het politiek systema, enz.*""
„Amst. 1788, maar ook tot het bekende Politiek
„Vertoog over het waar systeem van de stad van
„Amsterdam door Mr. R. M. van Goens, 1781."

„*Verslag en beoordeeling van de missive en me-*
„*morie, door Z. H. den Prins van Oranje en*
„*Nassau aan Hun Hoog Mogenden op den 7den*
„*October* 1781 *overgegeven, over zijne gehoudene*
„*directie als Admiraal-Generaal van de Unie.*
„*Amst.* 1783.

„*Amsterdamsche brieven.* Amst. 1784 en 1785,
„5 st.

„Calkoen was lid van onderscheidene geleerde genoot-
„schappen, onder anderen van *Concordia* te Amster-
„dam, waar hij tusschen 1769 en 1796, in welk laatste
„jaar hij voor het lidmaatschap bedankte, 34 voor-

Universitäts- und
Landesbibliothek Düsseldorf

„lezingen over belangrijke onderwerpen hield, ook „was hij secretaris van de maatschappij van land- „bouw en ridder der orde van den Nederlandschen „Leeuw(1)."

Hij huwde te Watergraafsmeer 30 Januari 1803 met Sara Boekhoff, geboren aldaar 6 December 1772, (doopsgezind) en er overleden 5 October 1834, dochter van Pieter en van Hendrikje Hensly, weduwe van Gerrit Giers.

Zij hadden de volgende kinderen:

1. Willem Pieter Andries Calkoen, geboren 26 April 1803.

2. Joan Hendrik Calkoen, die volgt VII.

3. Willem Pieter Andries Calkoen, geboren te Amsterdam 26 April 1805, overleden aldaar 22 Maart 1840.

4. Hendrik Calkoen, die volgt VIIbis.

5. Jacob Calkoen, geboren te Amsterdam 10 Juli 1809, overleden aldaar 18 November 1848, huwde te Amsterdam 18 December 1835 Anna Christina Eleonora van Goor, geboren te Amsterdam 17 December 1814, overleden 16 Juni 1850.

Zij zijn de ouders van:

A. Henriette Jacoba Calkoen, geboren te Amsterdam 27 September 1836, overleden aldaar 2 Augustus 1858.

---

(1) Zie: Algemeene Konst- en Letterb. 1818 Dl. I blz. 465; Biogr. Nation; Bilderdijk, Geschiedenis des Vaderl. Dl. XII, blz. 47; (de Jong) Alphabeth. Naaml. van Boeken; Biogr. Univers; Catal. van de Biblioth. der Maats. van Nederl. Letterkunde. Dl. II; 461—462; de Navorscher 4e Jaargang, blz. 103, 381.

Universitäts- und
Landesbibliothek Düsseldorf

B. Jabob Calkoen, geboren te Amsterdam 8 October 1838, overleden 17 Juli 1852.

C. Leonard Calkoen, geboren te Amsterdam 8 October 1841, overleden aldaar 22 Januari 1872.

6. Pieter Constantijn Calkoen, geboren te Amsterdam 21 September 1811, overleden te Amsterdam 1 November 1824.

VIII. Ds. Joan Hendrik Calkoen geboren te Amsterdam 21 December 1804, overleden te Arnhem 21 October 1873, in 1829 predikant te St. Laurens bij Middelburg, emeritus sedert 1 October 1871.

Hij huwde te Leiden 4 Maart 1829 met Catherina Johanna Tydeman, geboren te Franeker 20 Juli 1807, overleden te Renkum 7 Maart 1880, dochter van Hendrik Willem, hoogleeraar te Franeker, en van Marianne Mathilde (van) Hoorn.

Hunne kinderen waren:

1. Marianne Mathilde Calkoen, geboren te St. Laurens 15 December 1829.

2. Maria Catharina Calkoen, geboren te St. Laurens 8 October 1832, jong overleden.

3. Maria Catharina Calkoen, geboren als voren 17 October 1834, aldaar overleden 23 Januari 1862.

4. Henriette Martina Angenis Calkoen, geboren als voren 1 Februari 1836.

5. Henricus Calkoen, tweeling met voorgaande, overleden te St. Laurens 5 Augustus 1861.

VIIbis. Henrik Calkoen, geboren te Amsterdam 15 Juli 1807, nog in leven (1894) wonende te Haarlem.

Hij huwde te Antwerpen 29 Februari 1836

Universitäts- und
Landesbibliothek Düsseldorf

met Louise Eugénie Le Lièvre, geboren te Charleville 11 November 1799, overleden te Haarlem 21 November 1874, dochter van Louis en van Catherina Bourdon.

Zij hadden drie kinderen:

1. Eugénie Cathérine Calkoen, geboren te Amsterdam 28 Maart 1837, overleden te Zandvoort 4 October 1884 (verdronken).

2. Adelaïde Charlotte Joséphine Calkoen, geboren te Amsterdam 28 Augustus 1838.

3. Hendrik Louis Calkoen, die volgt VIII.

VIII. Hendrik Louis Calkoen, geboren te Amsterdam 8 Maart 1840, overleden te Haarlem 25 Juli 1892 en aldaar begraven, was directeur der Nederlandsche Bank en der Crediet-Vereeniging voor Zuid-Afrika.

Hij huwde te Amsterdam 28 April 1864 met Leontine Henriëtte Bonicel, geboren te Ners (dep. Gard) 21 Juli 1842, dochter van Victor en van Henriëtte Labric.

Uit dit huwelijk werden geboren:

1. Henri Calkoen, geboren te Amsterdam 11 September 1865, overleden aldaar 9 Januari 1866 en er begraven.

2. Louis Calkoen, geboren te Amsterdam 30 September 1866.

3. Ida Calkoen, geboren te Amsterdam 3 Februari 1868.

4. Charles Calkoen, geboren te Amsterdam 25 Augustus 1869, overleden aldaar 7 Januari 1872, en er begraven.

5. Amy Calkoen, geboren te Amsterdam 25 Sep-

Universitäts- und
Landesbibliothek Düsseldorf

tember 1870, overleden aldaar 18 December van dat jaar en er begraven.

6. Emma Calkoen, geboren te Amsterdam 6 December 1871, overleden aldaar 18 Mei 1872 en er begraven.

7. Alfred Calkoen, geboren te Amsterdam 22 November 1872, overleden te Haarlem 26 October 1890 en er begraven.

8. George Calkoen, geboren te Amsterdam 11 October 1873.

9. Eugène Calkoen, geboren te Zandvoort 6 September 1880.

VIbis. Martinus Joan Calkoen, geboren te Amsterdam 22 Juni 1751, gedoopt 27 Juni d. a. v. in de Nieuwe Zijdskapel, overleden aldaar 17 November 1805, begraven 22 November d. a. v. in de Oude kerk.

Hij huwde te Utrecht 21 Mei 1779 met Johanna Koopman, geboren te Utrecht, overleden te Amsterdam 23 December 1829, begraven 30 December d. a. v. te Muiderberg.

Zij hertrouwde te Amsterdam 14 Juni 1807 met mr. Jacob Walraven, geboren te Randwijk 6 Augustus 1759, overleden te Amsterdam 10 November 1823, zoon van professor dr. Didericus Adrianus en van Suzanna Spiering, en weduwnaar met 6 kinderen van Wilhelmina Boursse, die in 1763 te Amsterdam werd geboren.

Er werden uit dit huwelijk drie kinderen geboren:

1. Joan Calkoen, die volgt VII,
2. Wijnand Calkoen, die volgt VIIbis.

Universitäts- und
Landesbibliothek Düsseldorf

3. Pieter Calkoen, die volgt VIIter.

VII. Jan Calkoen, geboren te Amsterdam 7 April 1780, gedoopt 14 April d. a. v. in de Westerkerk, overleden aldaar 29 Maart 1812, begraven in de Oude kerk en naderhand met al de lijken getransporteerd naar Muiderberg.

Hij huwde te Amsterdam 2 Juni 1799 met Sara Sophia Bols, gedoopt te Amsterdam in de Noorderkerk 29 Januari 1783, dochter van Lucas en van Sophia Maria van Dam.

Dit huwelijk werd in 1806 ontbonden.

Hij huwde 2e te Amsterdam 7 April 1807 met Johanna Henriëtte Catharina van IJsseldijk, geboren te Soerabaya 7 Februari 1784, dochter van Wouter Hendrik en van Johanna Maria Oland, wonende te Batavia. Zij overleed te Leiden 10 Mei 1854, na hertrouwd te zijn te Amsterdam 26 Juni 1823 met Casper Georg Carl Reinwardt, geboren te Lüttringhausen 3 Juni 1774, overleden te Leiden 6 Maart 1854, als rustend hoogleeraar bij de Hoogeschool aldaar, en ridder der orde van den Nederlandschen Leeuw, zoon van Johan Georg en van Catharina Goldenberg.

Uit Jan Calkoen's 2de huwelijk sproten:

1. Johanna Jacoba Calkoen, geboren te Amsterdam 19 Juli 1807, gedoopt den 20 Augustus d. a. v. in de Westerkerk, overleden te Leiden 12 Maart 1847. Zij huwde aldaar 2 December 1831 met Carel Jan baron Collot d'Escury (1), geboren

(1) *Zie*: *Jaarboek van den Nederlandschen Adel*, Jaargang 1888, *artikel Collot d'Escury*.

Universitäts- und
Landesbibliothek Düsseldorf

te 's-Gravenhage 31 Januari 1809, overleden te Breda 8 Juni 1886, zoon van mr. Hendrik baron Collot d'Escury, heer van Heinenoord, president van de tweede kamer der staten-generaal enz., en van zijne eerste vrouw Ida Cornelia Rees.

In 1844 werd dit huwelijk ontbonden en de baron Collot d'Escury hertrouwde te Crefeld 7 Juli 1869 met Aletta Maria Schmitz.

2. Wouter Hendrik Calkoen, geboren te Amsterdam 6 Mei 1809, gedoopt 1 Juni van dat jaar, overleden 15 Juni 1809 en begraven 19 Juni d. a. v. in de Oude kerk, graf No. 239, 16e laag, noordzijde.

3. Henriëtte Johanna Maria Calkoen, geboren te Amsterdam 24 Juli 1811, gedoopt 8 Augustus d. a. v. in de Westerkerk, overleden te dier plaatse in 1814.

VIIbis. Wijnand Calkoen, geboren te Amsterdam 14 Juni 1784, overleden aldaar 14 Februari 1837, begraven te Muiderberg. Hij huwde te Amsterdam 19 September 1807 Maria Cornelia Petronella Walraven, geboren te Amsterdam 25 Augustus 1788, aldaar overleden 12 October 1880, begraven te Muiderberg, dochter van mr. Jacob en van Wilhelmina Boursse.

Uit hun huwelijk werden geboren:

1. Johanna Calkoen, geb. te Amsterdam 30 Mei 1809, gedoopt in de Noorderkerk 14 Juni d. a. v., overleden te Amsterdam 18 September 1863; zij huwde aldaar in de Walenkerk 20 Februari 1834 John Parker, geboren te Almen 11 September 1810,

Universitäts- und
Landesbibliothek Düsseldorf

zoon van John Williams Parker en van Arnolda van Westervoord.

Dit huwelijk werd 22 December 1841 ontbonden.

2. Jacob Walraven Calkoen, geboren te Amsterdam 22 April 1811, gedoopt 30 Mei d. a. v. en ongehuwd in zijne geboorteplaats overleden 3 Maart 1850.

3. Martinus Joan Calkoen, die volgt VIII.

4. Pieter Carel Willem Calkoen, die volgt VIIIbis.

VIII. Martinus Joan Calkoen, geboren te Amsterdam 3 September 1812, gedoopt 23 September d. a. v. in de Nieuwe kerk, overleden te Arnhem 16 Juni 1888 en aldaar begraven.

Hij huwde te Amsterdam 12 November 1840 met Catharina Charlotte Zegers Veeckens, geboren te Batavia 30 December 1818, dochter van Lambertus, directeur-generaal der financiën in Nederl. Indië enz., en van Catharina Charlotte Holle.

Zij werden de ouders van:

1. Wijnand John Charles Calkoen, geboren te Zevenaar op den huize Mathena 18 September 1841, overleden te Amsterdam 20 Januari 1842.

2. Charlotte Catharina Calkoen, geboren te Zevenaar op den huize Mathena 18 November 1842, huwde te Zevenaar 13 April 1865 Constant Catharinus Ulrich Johannes de Man, geboren te Soerabaya 12 December 1834, oud-officier der artillerie, in 1864 op verzoek eervol ontslagen, zoon van Dirk Jacob, oud-officier ter zee, ridder der Militaire Willemsorde, en van diens eerste vrouw Catharina Constantina Blancker Pasqué.

3. Mari Cornelis Calkoen, die volgt IX.

Universitäts- und
Landesbibliothek Düsseldorf

4. Een kind, doodgeboren 1847 te Woudenberg.

IX. Mari Cornelis Calkoen, geboren te Woudenberg-Scherpenzeel 21 September 1844, werd in November 1873 benoemd tot 1e luitenant der d.d. schutterij te Amsterdam. Van 1868—1882 was hij lid der firma Muller en Calkoen. In 1882 directeur der Koloniale Bank, 1884 regent van het Blindeninstituut te Amsterdam, commissaris van de stoomvaartmaatschappij „Vooruit" tusschen Amsterdam en Hâvre, lid van het Kon. Instituut voor Taal-, Land- en Volkenkunde van Nederl. Indië sedert 1892.

Hij huwde te Amsterdam 31 October 1872 met Theodora Mechtelde van Heemskerck Veeckens, geboren te Amsterdam 19 Maart 1853, dochter van Dirk Arnold, oud-officier ter zee, commissaris van de Kweekschool voor Zeevaart te Amsterdam, en van Alida Theodora Willemina van Starckenborg van Straten.

Hunne kinderen zijn:

1. Charles Calkoen, geboren te Amsterdam 22 December 1873.

2. Alida Theodora Willemina Calkoen, geboren te Amsterdam 11 April 1875, overleden aldaar 31 December 1876, begraven te Muiderberg.

3. Willem Elisa Calkoen, geboren te Amsterdam 15 September 1876.

4. Alida Maria Theodora Calkoen, geboren te Amsterdam 1 December 1877.

5. Lydia Calkoen, geboren te Amsterdam 7 Januari 1879, aldaar overleden 9 Maart 1880 en begraven te Muiderberg.

Universitäts- und
Landesbibliothek Düsseldorf

6. Arnolda Constance Calkoen, geboren te Amsterdam 17 Februari 1880.

7. Maria Cornelia Calkoen, geboren te Amsterdam 30 September 1892.

VIIIbis. Pieter Carel Willem Calkoen, geboren te Amsterdam 4 November 1814, gedoopt 3 December d. a. v. in de Groote Walenkerk, overleden te Oosterbeek 14 Januari 1882 en aldaar begraven 18 Januari d. a. v.

Hij huwde te Amsterdam 8 September 1836 met Catherine Cornelie van Goens, geboren te 's Gravenhage 26 Juli 1817, overleden te Dinxperloo 4 Januari 1892, begraven te Oosterbeek, dochter van mr. Cornelius Johannes en van Catherine Cornelie Willet.

Uit dit huwelijk werden geboren:

1. Maria Cornelia Calkoen, geboren te Amsterdam 2 Maart 1837, gedoopt in de Westerkerk, huwde (bij volmacht) te Leersum 15 Augustus 1859 met mr. Ulrich Jan Huber Noodt, geboren 9 Juli 1830, lid van den raad van justitie te Soerabaya 1859, president van den raad van justitie te Macasser 1867, griffier van het hoog gerechtshof te Batavia en in 1885 directeur van Eeredienst, Onderwijs en Nijverheid te Batavia, zoon van mr. Willem Walraven Noodt, heer van Zuid-Scharwoude, en van Ulrica Hermanna Huber.

2. Ds. Cornelis Johannes Calkoen, geboren te Amsterdam 25 Maart 1838, gedoopt in de Walenkerk, studeerde te Genève in de theologie, was eerst predikant te la Bouverie (Henegouwen), later te Moutiers (kanton Bern).

Universitäts- und
Landesbibliothek Düsseldorf

Hij huwde in Zwitserland 15 Mei 1862 met Adrienne Augustine Pequegnat, geboren te Looressal (Bern) 1 October 1843, dochter van Victor en van Fanny Tissot.

Uit dit huwelijk werden geboren:

A. Victor Calkoen, geboren 1 September 1865, overleden den volgenden dag.

B. Cornélie Wilhelmine Calkoen, geboren te Basel 9 December 1866, overleden 8 Juni 1870.

C. Ulrica Maria Calkoen, geboren 3 Juli 1869.

D. Théodore Eugène Calkoen, geboren 12 Januari 1872.

E. Hector Maurits Calkoen, geboren 13 December 1873.

3. Wijnand Pieter Calkoen, geboren te Amsterdam 25 April 1840, gedoopt in de Walenkerk, administrateur der suikerplantage „Alkmaar" bij Soerabaya, huwde aldaar 1 November 1868 Adriana Margaretha van Benthem van den Bergh, geboren te Zalt-Bommel 8 Maart 1846, dochter van Theodorus Thomas Henricus van Benthem van den Bergh, en van Adriana Minette Catharina Pusch-Pool.

Uit hun huwelijk sproten de volgende kinderen:

A. Minette Casparina Adriana Calkoen, geboren te Soerabaya 1 Augustus 1869, huwde aldaar (Embang Malang) 18 April 1891 John Lidgerwood, geboren te Brooklijn 22 April 1851, zoon van Thomas en van Rachel Isabell Wright.

B. Pieter Wijnand Calkoen, geboren te Soerabaya 16 November 1870.

C. Theodoor Thomas Hendrikus Calkoen, geboren te Soerabaya 18 Februari 1872.

Universitäts- und
Landesbibliothek Düsseldorf

D. Jan Frederik Calkoen, geboren als voren 6 Mei 1875.

4. François Angelo Calkoen, geboren te Amsterdam 2 November 1843, overleden aldaar 2 April 1847, begraven in de Oude kerk. Het doopsel werd hem toegediend in de Groote Walenkerk.

5. Angélique Elise Calkoen, geboren te Amsterdam 29 Mei 1847, huwde te Oosterbeek 19 Juni 1868 met ds. Cornelis Johannes van Bemmel Suyck, geboren te 's-Gravenhage 30 November 1839, in 1864 kandidaat voor Zuid-Holland, 1864—1865 hulpprediker in Leersum, 1869 predikant te Wilsum, 6 Augustus 1871 als zoodanig te Keppel, zoon van Cornelis van Bemmel Suyck en van Anna Agatha Johanna Roobol.

6. Jacoba Cornelia Henriette Calkoen, geboren te Amsterdam 12 Maart 1849.

7. Nancy Ida Wilhelmina Calkoen, geboren te Amsterdam 30 Juli 1851, huwde te Oosterbeek in April 1877 Bernardus Wilhelmus van IJperen, geboren te Delft 19 Mei 1828, luitenant-kolonel der infanterie O. I. Leger, zoon van dr. Alexander van IJperen, med. doctor te Delft, en van Thomasina Marion van den Bogaerd.

8. Wilhelmina Christina Calkoen, geboren te Amsterdam 18 November 1853, huwde te Oosterbeek 6 October 1881 met Jonathan Gustav Hugo Rudolf Bönhoff, geboren te Oosterbeek 11 September 1857, zoon van Jonathan en van Alida Maria van der Straaten.

Hij was eerst volontair ter secretarie te Veenendaal, van 1881—1892 gemeente-secretaris te Putten

Universitäts- und
Landesbibliothek Düsseldorf

(Veluwe) en werd 23 September 1891 benoemd tot burgemeester van Dinxperloo.

9. Ulrica Maria Calkoen, geboren te Amsterdam 2 Juli 1858, overleden te Oosterbeek 15 December 1876.

VIIter. Pieter Calkoen, geboren te Amsterdam 14 Juni 1784, gedoopt 23 Juni d. a. v. in de Nieuwe kerk, overleden op de hofstede Duinlaan te Bennebroek 1 Maart 1863; hij huwde te Amsterdam 30 Augustus 1807 Maria Catharina Focke, gedoopt te Amsterdam 17 Juli 1789 in de Luthersche kerk, overleden te Arnhem 22 Mei 1843 en aldaar begraven, dochter van George Carel en van Maria Elisabeth Retemeyer.

Hij hertrouwde 28 Februari 1844 Jacoba Boon, geboren te Zwolle 12 Maart 1808, dochter van Maarten en van Geesje Sterken.

Uit het eerste huwelijk werden vier kinderen geboren.

1. Martina Johanna Calkoen, geboren te Amsterdam 10 Juni 1808, overleden aldaar 3 Augustus 1869, huwde er in de Walenkerk 10 December 1829 Nicolaas van Walrée, geboren te Amsterdam 23 Februari 1806, gedoopt in de Westerkerk 7 Maart d. a. v., overleden 23 Februari 1871, zoon van Nicolaas en van Judith van Lennep.

2. George Carel Calkoen, geboren te Amsterdam 29 November 1809, gedoopt 24 December d. a. v. in de Oude kerk, overleden aldaar 14 April 1810, begraven 16 April d. a. v. in de Oude kerk.

3. George Carel Calkoen, die volgt VIII.

Universitäts- und
Landesbibliothek Düsseldorf

4. Maria Catharina Petronella Calkoen, geboren te Amsterdam 1 Januari 1820, overleden te Amsterdam 2 Mei 1846; zij huwde te Amsterdam 23 Juni 1840 Jean Doré Wunderly, geboren te Hanau 21 October 1815, zoon van Johann Christian Wunderly en van Jeanne Christiane Bémond.

VIII. George Carel Calkoen, geboren te Amsterdam 4 September 1812, gedoopt 23 September d. a. v. in de Nieuwe kerk, overleden aldaar 16 Mei 1873, makelaar in indigo, huwde te Amsterdam 13 December 1837 Catharina Beetz, geboren aldaar 30 Augustus 1813 en er overleden 14 Januari 1868, dochter van Andries en van Bartruida Boot.

Zij werden de ouders van:

1. Maria Catharina Calkoen, geboren te Amsterdam 19 November 1838, huwde te Amsterdam 20 April 1865 Edouard Constantin Boissevain, geboren aldaar 4 Juli 1841, lid der firma Gebrs. Boissevain, commissaris der Noord-Brabant-Duitsche spoorweg Boxtel-Wezel, zoon van Daniel en van Louise Mollet.

2. Andries Calkoen, geboren als voren 9 September 1840, makelaar in indigo, huwde te Rotterdam 14 Mei 1868 Maria Hillegonda Overgaauw, geboren aldaar 8 Juni 1844, dochter van Pieter en van Margaretha Christine Beetz.

Uit dit huwelijk de volgende kinderen:

A. Margarethe Christine Calkoen, geboren te Amsterdam 17 Februari 1869.

B. Pieter Calkoen, geboren te Amsterdam 13 November 1870.

C. Catharina Maria Calkoen, geboren te Amsterdam 3 Juli 1872.

Universitäts- und
Landesbibliothek Düsseldorf

D. Louise Bernardine Antoinette Calkoen, geboren te Amsterdam 13 September 1876.

E. Willebrordus Michael Calkoen, geboren te Amsterdam 3 September 1878.

F. Johan Jacob Calkoen, geboren te Amsterdam 16 October 1880.

3. Bartruida Catharina Calkoen, geboren te Amsterdam 31 December 1855, huwde te Arnhem 11 October 1888 Gerhard Coninck Westenberg, geboren te Amsterdam 22 Februari 1857, burgemeester van Muiden en Muiderberg, zoon van Johannes Coninck Westenberg en van Catharina Hermina Schluiter.

IVter. Michiel Calkoen, geboren te Amsterdam 28 Juli 1673, huwde te Buiksloot 11 September 1695 Sara de Bie, geboren in 1674.

Uit hunnen echt sproten:

1. Johanna Margaretha Calkoen, gedoopt te Amsterdam 3 September 1698.

2. Michiel Calkoen, gedoopt te Amsterdam in de Zuiderkerk 23 September 1699. Hij huwde te Diemen in November 1720 (aangeteekend te Amsterdam 7 November 1720) met Hester Soumans, geboren te Diemen, dochter van N. N. Soumans en van Johanna Christina van Merken.

Hunne kinderen waren:

A. Michiel Johannes Calkoen, gedoopt te Amsterdam in de Nieuwe kerk 8 October 1721.

B. Johanna Sara Calkoen, gedoopt te Amsterdam in de Amstelkerk 10 December 1722, jong overleden.

C. Sara Calkoen, gedoopt te Amsterdam in de

Universitäts- und
Landesbibliothek Düsseldorf

Westerkerk 26 November 1724, aldaar overleden in September 1790, begraven den 14den dier maand in de Oude kerk, voetboogkapel 61.

Zij huwde 2 Augustus 1756 dr. Joannes van Oosterhout, geboren te Amsterdam 10 December 1725, gedoopt in de N. Z. Kapel 30 December d. a. v., zoon van Reynier en van Magdelena de Wijs. Hij was med. doctor.

D. Johanna Jacoba Calkoen, gedoopt te Amsterdam 4 Januari 1727 in de Westerkerk, jong overleden.

E. Jacob Calkoen, gedoopt te Amsterdam in de Nieuwe kerk 27 April 1729, jong overleden.

F. Johanna Emerentia Calkoen, gedoopt te Amsterdam 8 Februari 1730 in de Zuiderkerk, stierf jong.

G. Johanna Emmerentia Calkoen, geboren te Amsterdam en gedoopt in de Westerkerk aldaar 21 September 1731.

H. Jacob Calkoen, gedoopt te Amsterdam in de Westerkerk 3 December 1734, huwde te Batavia in 1756 met Theresia Adelaïde Roussel.

Zij zijn de ouders van:

a. Johanna Geertuyda Calkoen.

b. Justina Jacoba Calkoen.

c. Michiel Jacob Calkoen, geboren in 1761.

d. Cornelis Calkoen, geboren in 1763.

e. Jan Baptist Calkoen, gedoopt te Amsterdam 12 April 1769.

J. Hester Calkoen, gedoopt te Amsterdam in de Zuiderkerk 12 September 1736.

K. Hendrina Magdalena Calkoen, gedoopt te Amsterdam in de Westerkerk 18 Juli 1738, begra-

Universitäts- und
Landesbibliothek Düsseldorf

ven te Amsterdam in de Nieuwe kerk, No. 14a den 28 September 1802, huwde aldaar in de Walenkerk 24 Mei (aangeteekend 24 April) 1761 met Hendrik van den Bergh, gedoopt te Amsterdam in de Oude kerk 26 Februari 1736, makelaar, zoon van Gerrit van den Bergh en van Anna Hoyer.

L. Nicolaas Calkoen, gedoopt te Amsterdam in de Zuiderkerk 11 September 1740, jong overleden.

M. Nicolaas Calkoen, gedoopt te Amsterdam in de Nieuwekerk 25 October 1741, jong overleden.

3. Jan Calkoen, gedoopt te Amsterdam 21 Augustus 1701.

4. Sara Margaretha Calkoen, gedoopt te Amsterdam 27 Mei 1703, huwde aldaar 21 April 1726 Wilhelmus Calkoen, geboren te Amsterdam 6 October 1699, begraven aldaar 9 October 1739.

Zij hertrouwde met Jan Daniël Scheidius, geboren te Amsterdam in 1710.

IIIbis. Abraham Calkoen, geboren te Amsterdam 13 December 1636, overleden te Hoogeveen 27 Juli 1690.

Hij vertrok met zijne vrouw naar het Hooge- of Echtens Hoogveen, eene nieuwe aangelegde kolonie in Drenthe, als rentmeester der Hollandsche hoofdparticipanten aldaar.

Hij huwde te Amsterdam in de Nieuwe kerk 19 October 1660 Maria Goethals (1), geboren te Amsterdam 2 Augustus 1643, gedoopt 4 Augustus d. a. v., overleden te Hoogeveen 25 Juli 1686, begraven te Amsterdam in de Westerkerk 31 Juli d. a.

(1) Wellicht Anna Maria Goethals.

Universitäts- und
Landesbibliothek Düsseldorf

v., dochter van Pieter en van Susanne Fauquier.

Uit dit huwelijk:

1. Dr. Petrus Calkoen, die volgt IV.

2. Susanna Calkoen, gedoopt te Amsterdam in de Oude kerk 8 September 1662, jong overleden.

3. Wilhelmus Calkoen, gedoopt in de Nieuwe kerk te Amsterdam 27 Mei 1668, jong overleden.

4. Wilhelmus Calkoen, gedoopt te Amsterdam in de Nieuwe kerk 14 Augustus 1669, jong overleden.

En nog twee kinderen, wier namen onbekend zijn, en die jong stierven.

IV. Dr. Petrus Calkoen (in de doopakte wordt hij Pieter genoemd), geboren te Amsterdam 18 September 1661, gedoopt 20 September d. a. v., overleden te Hoogeveen 12 Juni 1707. Hij studeerde te Leiden in de medicijnen, promoveerde aldaar tot med. doctor en vestigde zich te Hoogeveen.

Hij huwde te Beilen 14 Januari 1691 Clasina Monter, geboren te Assen 19 Maart 1660, overleden te Hoogeveen 9 November 1743, dochter van mr. Casparus, lid van den Hoog Loffelijken Etstoel van het Landschap Drenthe (het Souverein Hof van Justitie), en van Aeltje van Rossem.

Hunne vier kinderen waren:

1. Mr. Abraham Wilhelm Calkoen, die volgt V.

2. Caspard Everhard Calkoen, geboren te Hoogeveen 18 Februari 1694, aldaar overleden 26 Februari d. a. v.

3. Caspard Everhard Calkoen, geboren te Hoogeveen 19 December 1695, overleden aldaar 6 Januari d. a. v.

4. Maria Susanna Calkoen, geboren te Hoogeveen

Universitäts- und
Landesbibliothek Düsseldorf

22 October 1699, overleden aldaar 6 November d. a. v.

V. Mr. Abraham Wilhelm Calkoen, geboren te Hoogeveen 1 Juni 1692, gedoopt 5 Juni d. a. v., overleden te Hoogeveen 29 Mei 1754, studeerde en promoveerde te Leiden in de rechten. Hij huwde te Ruinen 2 December 1715 met Margaretha Swam, (ook wel Zwam genaamd), geboren te Almelo 4 Maart 1691, overleden te Hoogeveen 1 Juni 1756, dochter van mr. Hendrik Swam (Zwam), rechter te Almelo, en van Catharina Camerlingh.

Uit hun huwelijk sproten zes kinderen:

1. Pieter Casper Everhard Calkoen, geboren te Hoogeveen 10 October 1716, overleden 11 Januari 1719.

2. Hendrik Jan Calkoen, geboren te Hoogeveen 26 Februari 1718, overleden (verdronken) 11 Juni 1725.

3. Mr. Pieter Casper Everhard Calkoen, geboren te Hoogeveen 11 Februari 1720, studeerde in de rechten te Groningen en stierf ongehuwd te Hoogeveen als scholtis 23 April 1748.

4. Clasina Maria Calkoen, geboren te Hoogeveen 22 December 1721, overleden 27 September 1724.

5. Hendrik Jan Calkoen, geboren alsvoren 9 December 1725, overleden te Hoogeveen 10 Juni 1727.

6. Mr. Hendrik Joan Calkoen, die volgt VI.

VI. Mr. Hendrik Joan Calkoen, geboren te Hoogeveen 1 Juni en gedoopt 4 Juni 1730, overleden aldaar 5 Maart 1789, advocaat te Echtens Hoogeveen, huwde te Steenwijkerwold 8 December 1756 Anna Weyma Camerlingh, geboren te Steenwijker-

Universitäts- und
Landesbibliothek Düsseldorf

wold 17 December 1737, overleden te Hasselt 6 October 1801, dochter van ds. Joan, predikant te Steenwijkerwold, en van Maria Teltinck.

Uit hunnen echt werden geboren:

1. Margaretha Calkoen, geboren te Hoogeveen 29 Juli 1758, overleden te Gildehaus 18 Februari 1819, huwde te Borger (Drenthe) 16 October 1792, Joan Wilm Bauer, koopman, geboren te Gildehaus, 16 Maart 1751, overleden aldaar 7 November 1833, zoon van Hermanus, burgemeester, en van Margaretha Weenink.

2. Mr. Johannis Calkoen, die volgt VII.

3. Maria Clasina Calkoen, geboren te Hoogeveen 30 November 1762, overleden te Steenwijk 6 December 1779.

4. Abraham Wilhelm Calkoen, geboren te Hoogeveen 1 April 1765, koopman, overleden te Rhenen 25 November 1833. Hij huwde te Hasselt 9 Juni 1794 Anna Elisabeth van Ingen, geboren aldaar 25 October 1776, overleden te Amsterdam 12 November 1826, dochter van Hermanus predikant te Hasselt, en van Herzelina Wilhelmina Budde, die hem eene dochter schonk:

A. Anna Maria Margaretha Calkoen, geboren te Kampen 11 November 1805, overleden te Amsterdam 16 Augustus 1811, begraven in de Nieuwe Zijdskapel.

5. Hillegonda Elisabeth Calkoen, geboren te Hoogeveen 8 Juli 1767, overleden te Hoogezand 15 Januari 1823, huwde te Groningen 18 Maart 1798, Pieter Groenhoff, geboren te Groningen 28 Maart 1768, overleden te Lingen 30 Juli 1844, apotheker, zoon van Jurjaan en van Elisabeth Woerdman.

Universitäts- und
Landesbibliothek Düsseldorf

6. Petrus Isaak Calkoen, geboren te Hoogeveen 17 Maart 1770, tot predikant te Borger beroepen, aldaar bevestigd 10 Juni 1792, 20 October 1793 bevestigd te Peize en einde October 1805 vertrokken naar Genemuiden alwaar hij, na gedurende 47 jaren evangeliedienaar te zijn geweest, den 10 September 1851 overleed.

7. Anna Catharina Calkoen, geboren te Hoogeveen 13 Januari 1773, ongehuwd overleden te Genemuiden 2 Januari 1857.

8. Hendrik Albertus Jacobus Calkoen, die volgt VIIbis.

VII. Mr. Johannis Calkoen, geboren te Hoogeveen 4 Augustus 1760 en gedoopt 10 Augustus d. a. v., overleden te Vollenhove 15 October 1826. Hij studeerde te Groningen in de rechten (ingeschreven 20 April 1776(1).

Hij werd in 1792 burgemeester van de stad Vollenhove. Den 16den Januari 1791 huwde hij te Steenwijk Maria Kiers, geboren aldaar 30 September 1769 en overleden te Vollenhove 28 December 1819, dochter van Nicolaas en van Regina Reysiger. Hij hertrouwde te Vollenhove 17 September 1822 Elisabeth Jorris, geboren te Schijndel bij 's-Hertogenbosch, overleden te Amsterdam 30 December 1838.

Uit het 1ste huwelijk werden geboren:

1. Hendrik Joan Calkoen, die volgt VIII.

---

(1) *Volgens zijne dissertatie te Groningen* 30 *Juni* 1781 *gepromoveerd, welke dissertatie in het bezit is des heeren Louis Calkoen en getiteld* „*De Jure et Privelegiis viduarum, et jure romano et patrio.*" gedrukt te Groningen bij Th. Spoormaker 1781.

Universitäts- und
Landesbibliothek Düsseldorf

2. Nicolaas Jacobus Georg Calkoen, geboren te Vollenhove 2 Mei 1795, werd ontvanger te Borger en overleed aldaar 8 Maart 1870.

Hij huwde te Borger 24 Mei 1847 Elisabeth Petronelle Groenhoff, geboren te Hoogezand 29 Januari 1803, overleden te Hengelo 20 Januari 1878, dochter van Pieter en van Hillegonda Elisabeth Calkoen, weduwe van August Ernst Roskot, burgemeester van Gildehaus.

3. Anthon Willem Calkoen, geboren te Vollenhove 20 Augustus 1798, overleden te Amsterdam 18 Maart 1847, ongehuwd.

VIII. Hendrik Joan Calkoen, geboren te Vollenhove 4 April 1792, gedoopt 8 April d. a. v. overleden te Sloterdijk 22 October 1864.

Hij studeerde in de theologie en werd in 1814 proponent, 5 Maart 1815 was hij predikant te Olst, in 1818 te Schoorel, 1820 te Winkel, 1825 te Twisk van 1826—1860 te Sloterdijk, alstoen emeritus wordende.

Hij huwde te Sloten (Noord-Holland) 17 Augustus 1821 Sara Christina van Hall, geboren te Sloterdijk 3 Mei 1805, gedoopt 26 Mei d. a. v., overleden aldaar 2 Januari 1892, dochter van ds. Hermanus, predikant te Sloterdijk, en van Christina Assink.

Uit hun huwelijk werden geboren:

1. Hermanus Johannes Calkoen, geboren te Sloterdijk 4 December 1822, overleden te Knalhütte, 23 Maart 1863, rijksontvanger aldaar. Hij huwde te Sloterdijk 15 Juli 1853 Johanna Arnolda Kiers, geboren te Steenwijk 28 April 1822, overleden aldaar 14 Juni 1868, dochter van Meynard Kiers.

Universitäts- und
Landesbibliothek Düsseldorf

2. Maria Christina Calkoen, geboren te Winkel 7 Februari 1825, huwde te Sloterdijk 15 Juli 1853 Christiaan Gesinus Reijnders, geboren te Amsterdam 9 Februari 1822, instituteur aldaar, secretaris der afdeeling Sloterdijk van de Maatschappij tot Nut van het Algemeen sedert 15 December 1841; directeur der onderwijzers-spaarbank van het Nederl. onderwijzersgenootschap sedert 10 Januari 1892, zoon van Anthonie en van Anna Jacoba van Hall.

3. Joannes George Willem Calkoen, geboren te Sloterdijk 11 Januari 1827, overleden te 's-Gravenhage 17 Mei 1888.

4. Christina Hermania Calkoen, geboren te Sloterdijk 13 Maart 1829, overleden aldaar 27 Juni 1839.

5. Antonie Caspar Hendrik Calkoen, die volgt IX.

6. Dr. Jacob Marange Assink Calkoen, geboren te Sloterdijk 25 October 1833, predikant aldaar sedert 3 Juni 1860, na eerst aldaar hulpprediker te zijn geweest.

7 Anna Catharina Henriëtte Calkoen, geboren te Sloterdijk 8 Februari 1837, overleden aldaar 8 Januari 1838.

8. Anna Catharina Henriëtte Calkoen, geboren te Sloterdijk 25 April 1839.

9. Christaan Herman Calkoen, geboren te Sloterdijk 27 Juni 1841. Hij huwde te Wormerveer 9 December 1880 Jeannette Timmer, geboren aldaar 28 Februari 1845, dochter van Jan en van Hillegonda Kruyt. Hij was burgemeester van Ilpendam in 1879.

10. Sara Christine Calkoen, geboren te Sloterdijk 8 October 1843.

Universitäts- und
Landesbibliothek Düsseldorf

11. Hendrik Joan Calkoen, die volgt IXbis.

IX. Dr. Antonie Casper Hendrik Calkoen, geboren te Sloterdijk 30 April 1831, studeerde in de theologie, werd proponent in 1852, candidaat 3 Augustus 1853, 12 Maart 1854 predikant te St. Maarten en Valkoog, in Maart 1857 te Zuidzijpe, 25 Januari 1863 te Winkel, 23 Januari 1870 te Nieuw-Niedorp. Hij huwde te Amsterdam 23 Februari 1854 Jennigje Hendrika Jacoba Jonker, geboren te Amsterdam 26 Juni 1830, dochter van Lucas en van Maria Engelina van Zijp.

Hunne kinderen waren:

1. Dr. Hendrik Joan Calkoen, geboren te Valkoog (gemeente St. Maarten) 5 April 1855, leeraar aan de hoogere burgerschool te Enkhuizen in de plant- en dierkunde, aard- en delfstofkunde sedert 1883 en sedert 15 Januari 1890 docent aan de H. B. school en het gymnasium te Haarlem.

Hij huwde te Nieuw-Niedorp 22 Juli 1883 met Helena Bolte, geboren aldaar 22 December 1854, dochter van Jan en van Odilia Suffrida Scheltinga Winterberg.

Uit hun huwelijk werden geboren:

A. Antonie Casper Hendrik Calkoen, geboren te Enkhuizen 14 Juni 1884.

B. Jan Calkoen, geboren te Enkhuizen 9 September 1885.

C. Lucas Calkoen, geboren te Enkhuizen 9 Juli 1888.

D. Odilia Suffrida Cornelia Calkoen, geboren te Haarlem 1 Mei 1891, overleden aldaar 3 Februari 1892.

Universitäts- und
Landesbibliothek Düsseldorf

2. Maria Angelina Calkoen, geboren te Zuidzijpe 7 April 1857, huwde te Nieuw-Niedorp 23 December 1883 met dr. Hendrik Joan Reijnders, geboren te Amsterdam 28 April 1856, zoon van Christiaan Gesinus en van Maria Christina Calkoen.

Hij was leeraar aan het gymnasium te Amersfoort, sedert 11 October 1889 als zoodanig te Gorinchem en 15 November 1889 rector aan het gymnasium te Amersfoort.

3. Lucas Calkoen, geboren te St. Maartensburg (Zuid-Zijpe) 15 November 1858, overleden te Winkel 27 December 1863.

4. Christine Sara Calkoen, geboren te Zuidzijpe in September 1861, overleden te Winkel 22 December 1863.

5. Sara Christina Calkoen, geboren te Zuidzijpe 26 Januari 1865, huwde te Nieuw-Niedorp 26 Augustus 1888 met ds. Anton Martinus Adriaan Reijnders, geboren te Amsterdam 23 October 1861, kandidaat voor Noord-Holland in 1884, predikant te Uitgeest 23 Maart 1885, in 1886 te Aartswoud en 13 Juli 1891 te Wognum, zoon van van Christiaan Gesinusen van Maria Christina Calkoen.

IXbis. Hendrik Joan Calkoen, geboren te Sloten 13 October 1848, werd achtereenvolgens burgemeester van Landsmeer van Ilpendam in 1881, van Edam in Februari 1883, lid van de provinciale staten van Noord-Holland 8 Mei 1883; plaatsvervangend kantonrechter te Purmerend 1 Juni 1884, 30 September 1884 arrondissements-schoolopziener van het arrondissement Purmerend, in Augustus 1887 lid

Universitäts- und
Landesbibliothek Düsseldorf

van het collegie van toezicht over de kerkelijke goederen; secretaris van den polder „de Purmer"; lid van het collegie der zeevisscherijen sedert Mei 1889; regent van het protestantsch weeshuis te Edam; commissaris van het Onderling Veefonds, voorzitter der Afdeeling „Edam Zeevangsdorpen en de Purmer," en der Hollandsche Maatschappij van Landbouw.

Den 1sten Augustus 1893 werd hem opgedragen het oppertoezicht op de Zuiderzee-politie.

Hij huwde te Middelharnis 10 Mei 1883 Kommertje Jacoba van Weel, geboren aldaar 6 Januari 1846, dochter van mr. David van Cornelia Driendik.

Zij schonk hem:

1. Hendrik Joan Calkoen, geboren te Edam 24 Juni 1884.

2. David Cornelis Calkoen, geboren als voren 7 Februari 1886, overleden aldaar 6 April 1887.

3. Cornelia Davina Calkoen, geboren als voren 19 Januari 1889.

VIIbis. Ds. Hendrik Albertus Jacobus Calkoen, geboren te Hoogeveen 13 Mei 1777, overleden te Gouderak 23 April 1861, student in de theologie te Groningen (ingeschreven in Mei 1794), proponent 6 Juli 1800, predikant te Wilsum, 14 November 1813 te Gasselter-Nieuwveen, 1825 te Heereveen, in October 1827 te Hurwenen, later te Schalkwijk en emeritus 1 Januari 1838.

Hij huwde te Vollenhove 12 April 1804 met Adriane Louise Strüück, geboren te Winschoten 17 Juli 1783, overleden te Schalkwijk 15 October 1867,

Universitäts- und
Landesbibliothek Düsseldorf

dochter van Philibert, med. doctor te Vollenhove, en van Louise Sophie Schutze.

Zij werden de ouders van:

1. Ds. Hendrik Philibert Calkoen, geboren te Wilsum 15 December 1809, overleden te Utrecht 12 Maart 1891. Hij studeerde te Utrecht en werd in 1836 proponent, 7 Januari 1838 als predikant te Schalkwijk bevestigd, emeritus 1 Mei 1878.

Hij huwde te Oosterwijk 14 Augustus 1846 Anna Margaretha van Houten, geboren te Oosterwijk 22 Februari 1821, dochter van Antoni Jacobus, predikant aldaar, en van Clasina Constantia Sukkel.

Uit hun huwelijk werden geboren:

A. Antonie Jacobus van Houten Calkoen, geboren te Schalkwijk 10 Mei 1847, overleden aldaar 6 Juli d. a. v.

B. Adriane Louise Calkoen, geboren te Schalkwijk 20 September 1848, aldaar overleden 14 Juni 1870.

C. Anthonia Jacoba Clasina Constantia Calkoen, geboren te Schalkwijk 20 November 1849, overleden aldaar 13 November 1871.

D. Anna Catharina Calkoen, geboren te Schalkwijk 26 November 1850, overleden te 's-Gravenhage 7 April 1878, huwde te Schalkwijk 20 Juli 1876 Hendrik Albertus Calkoen, geboren te Weltevreden (Java) 26 Juli 1844, zoon van Lodewijk Lijphart en van Catharina Margaretha Kip.

Hij werd 10 Juli 1865 benoemd tot 2de luitenant der infanterie, bevorderd tot 1ste luitenant 26 Juni 1876, den 20 Juni 1882 kapitein bij het 4de regiment infanterie te Leiden, 2 Augustns 1887 als zoodanig

Universitäts- und
Landesbibliothek Düsseldorf

bij het regiment Grenadiers en Jagers te 's-Gravenhage; in October 1893 benoemd tot majoor, en belast met het commando over het 5de bataillon van het 6de regiment infanterie in garnizoen te Geertruidenberg, ridder der Militaire Willemsorde 4de klasse en in September 1889 ridder 5de klasse der Orde van de Zon en den Leeuw van Perzië; Atjehmedaille enz.

Hij hertrouwde Antoinetta Helena Johanna Louisa Stütterheim.

E. Petrus Isaac Calkoen, geboren te Schalkwijk 1 Juli 1852, overleden aldaar 28 Juli d. a. v.

F. Hendrik Albertus Jacobus Calkoen, geboren te Schalkwijk 28 Mei 1854, overleden aldaar 21 Juni d a. v.

G. Hendrik Albertus Jacobus Calkoen, geboren te Schalkwijk 29 Juli 1855, overleden aldaar 11 Augustus 1855.

2. Philibert Joan Calkoen, geboren te Wilsum 22 December 1810, kapitein der artillerie, overleden te Utrecht 10 December 1879.

3. Jan Willem Calkoen, geboren te Wilsum 6 December 1812, overleden te Amsterdam 15 Augustus 1853, kapitein der artillerie O. I. Leger.

Hij huwde te Batavia 28 Augustus 1845 Louise Wilhelmine Sophie Schmidt, geboren 4 December 1823.

Hunne kinderen zijn:

A. Caroline Nicoline Susanne Louise Calkoen, geboren te Jutphaas 16 Augustus 1851.

B. Adriane Emma Louise Calkoen, geboren te Deventer 18 Maart 1853.

4. Lodewijk Lijphart Calkoen, die volgt VIII.

Universitäts- und
Landesbibliothek Düsseldorf

5. Anna Maria Margaretha Calkoen, geboren te Gasselter-Nieuwveen 18 December 1815, overleden aldaar 14 Mei 1817.

VIII. Lodewijk Lijphart Calkoen, geboren te Gasselter-Nieuwveen 23 Januari 1814, majoor der artillerie O. I. Leger, gepensionneerd.

Hij huwde 1° op Weltevreden (Java) 15 Juni 1842, Catharina Margaretha Kip, geboren te Ootmarsum 30 December 1814, overleden te Gouda 25 Maart 1856, dochter van Antonie Kip, postmeester, en van Sophia Nijman. Hij huwde 2° te Deventer 9 Maart 1858 Jacoba Maria Helena Jeanne Büchner, geboren te Bemmel 3 Juli 1815, dochter van Ernst Christiaan, kapitein der infanterie, en van Odilia Cecilia van Eden, vroeger weduwe van Carl Ernst Büchner, daarna weduwe van Wilhelmus Hendrikus Rappard, gepensionneerd kapitein der infanterie.

Uit het 1ste huwelijk werden geboren:

1. Antonie Lodewijk Calkoen, geboren te Weltevreden 6 April 1843, overleden te Schoonhoven in Januari 1868, 1ste luitenant der artillerie, huwde te St. Anna bij Nijmegen 19 Mei 1865 met Christina Hesselina Theodora Büchner, geboren te Gouda 9 Juni 1843, overleden te Zutphen 29 November 1870, dochter van mr. Carl Ernst en van Jacoba Maria Helena Jeanne Büchner.

Zij schonk hem:

A. Jacoba Catharina Calkoen, geboren te Schoonhoven 5 Maart 1866.

B. Lodewijk Carel Calkoen, geboren te Schoonhoven 4 Februari 1867.

2. Hendrik Albertus Calkoen, geboren te Wel-

Universitäts- und
Landesbibliothek Düsseldorf

tevreden 26 Juli 1844 (zie hiervoren). Hij huwde 1° Anna Catharina Calkoen en 2° te Utrecht 5 October 1882 Antoinetta Helena Johanna Louisa Stutterheim, geboren te Diepenveen 17 Maart 1848, dochter van dr. Gerhardns Petrus, gepensionneerd officier van gezondheid, en van Jeannette Adriane le Clerc, de Courcelles.

Uit het eerste huwelijk sproten:

A. Lodewijk Lijphart Philibert Calkoen, geboren te 's-Gravenhage 26 Januari 1878.

Uit het 2de huwelijk:

B. Hendrik Philibert Calkoen, geboren te Leiden 23 November 1883, overleden 27 November d.a.v.

C. Gerard Anton Calkoen, geboren te Leiden 12 December 1885.

3. Adriane Louise Sophie Calkoen, geboren te Weltevreden 23 September 1845.

4. Lodewijk Willem Philibert Calkoen, geboren te Weltevreden 12 September 1847, overleden te Dordrecht 18 April 1874.

5. Anna Hendrina Caroline Calkoen, geboren te Weltevreden 31 Maart 1849, overleden 12 November van dat jaar.

Universitäts- und
Landesbibliothek Düsseldorf

Genobiliteerde branches. Diploma's van 20 Februari 1816, 24 November 1816 en 18 April 1828.

IIter. Claes (Nicolaas) Calkoen, geboren te Amsterdam 22 Januari 1612, overleden aldaar 22 November 1687, werd 1669 ouderling der Hervormde Gemeente aldaar, huwde te Amsterdam 19 September 1634 in de Nieuwe kerk Elisabeth Danckerts, geboren te Amsterdam in 1613, overleden aldaar 19 Januari 1670, dochter van Cornelis Danckerts (1) en van Aeltje Dirksdr. Seyl (Zeyl).

Hunne kinderen waren:

1. Elisabeth Calkoen, gedoopt te Amsterdam 18 Juli 1635.

2. Nicolaas Calkoen, geboren te Amsterdam, jong overleden.

3. Odelijn Calkoen, gedoopt te Amsterdam 12 Maart 1637.

4. Cornelis Calkoen, die volgt III.

5. Johannes Calkoen, gedoopt te Amsterdam in de Nieuwe kerk 22 November 1640, jong overleden.

6. Aaltje (Odilia) Calkoen, gedoopt te Amsterdam 6 October 1641, ongehuwd overleden aldaar 25 November 1707.

7. Johannes Calkoen, gedoopt te Amsterdam in de Nieuwe kerk 10 Februari 1643, jong overleden

(1) Hij was even als zijn vader een groot bouwkundige, bouwde o. a. den Amstelbrug, de thans gesloopte Haarlemmerpoort en Beurs, de Zuiderkerk, Wester- en Noorderkerk; buitendien was hij een bekwaam beeldhouwer en plaatsnijder en zelfs schrijver. Vergelijk omtrent hem A. J. VAN DER AA, *Biographisch woordenboek*, in voce.

Universitäts- und
Landesbibliothek Düsseldorf

8. Johannes Calkoen, gedoopt te Amsterdam in de Nieuwe kerk 18 December 1644, jong overleden.

9. Mr. Joan Calkoen, geboren te Amsterdam 19 Augustus 1646, ongehuwd overleden aldaar 17 Augustus 1719.

10. Elisabeth Calkoen, geboren te Amsterdam 25 Januari 1649, overleden aldaar 20 December 1719, begraven 27 December in de Nieuwe kerk, huwde te Amsterdam 19 Januari 1677 (volgens anderen te Ouderkerk bij Amsterdam) met Thomas Slicher, die raad van Nederl. Indië en gouverneur van Malakka was.

11. Nicolaas Calkoen, geboren te Amsterdam 29 December 1652, overleden aldaar 14 Maart 1706, huwde te Sloten 22 Mei (ondertrouwd te Amsterdam 4 Mei) 1691 Margerite Trip, geboren te Amsterdam 1 Februari 1665, overleden aldaar 5 Juli 1726, begraven in de Zuiderkerk 10 Juli d. a. v., dochter van Hendrik Trip en van diens tweede vrouw jonkvrouwe Johanna de Geer.

Zij hertrouwde te Amsterdam 30 Juli (ondertrouwd 12 Juli) 1708 met Jan Walraven, geboren aldaar 7 Juni 1681, overleden aldaar 12 Februari 1740, ridder-baronet, raad en resident van Z. M. den koning van Engeland, als keurvorst van Hannover, te Amsterdam, zoon van Jacob Walraven en van Lijdia Wijmershoff.

12. Pieter Calkoen, gedoopt in de Oude kerk te Amsterdam 20 November 1653, jong overleden.

13. Pieter Calkoen, gedoopt te Amsterdam in de Noorderkerk 24 November 1655, jong overleden.

III. Cornelis Calkoen, geboren te Amsterdam 4

Universitäts- und
Landesbibliothek Düsseldorf

December en gedoopt in de Nieuwe kerk aldaar 11 December 1639, er overleden 2 November 1710, begraven 7 November d. a. v. in de Westerkerk; hij was kerkmeester der Oude kerk in 1684, schepen 1696, raad der stad Amsterdam in 1700.

Hij huwde 1° te Amsterdam in de Nieuwe kerk 2 Februari 1666 met Petronella Haa(c)k, geboren te Amsterdam in 1640, overleden aldaar 25 Mei 1683, dochter van Pieter Haa(c)k en van Maria (van) Balk. Hij huwde 2° in de Nieuwe kerk te Amsterdam in Januari 1684 Anna Munter, geboren aldaar 3 Mei 1646, en er overleden 24 Maart 1694, dochter van Jan en van Margaretha Geelvinck.

Hij huwde 3° mede te Amsterdam 30 November 1694 Maria van der Merct, geboren te Amsterdam 4 Augustus 1638, overleden aldaar 25 Augustus 1719, van anno 1679—1719 regentes van het Burger Weeshuis te Amsterdam, weduwe van Hendrik van Gent, dochter van Jacob van der Merct en van Petronella Witsen.

Uit het eerste huwelijk werden geboren:

1. Nicolaas Calkoen, die volgt IV.

2. Elisabeth Calkoen, geboren te Amsterdam 9 Januari 1671, overleden aldaar 4 December 1728, huwde te Amsterdam in de Nieuwe kerk 28 Februari 1690 mr. Lucas Trip, geboren te Amsterdam 21 October 1666, promoveerde te Leiden tot mr. in de rechten 9 Juli 1688. In 1689 regent van het krankzinnigenhuis te Amsterdam, in 1694 kerkmeester der Zuiderkerk, 1698 commissaris, 1701 schepen, 1720 burgemeester van Amsterdam, was in 1712 kolonel der burgerij en raad ter Admiraliteit. Hij stierf te Am-

Universitäts- und
Landesbibliothek Düsseldorf

sterdam 15 November 1734, zoon van mr. Jacobus en van diens tweede vrouw Margaretha Munter(1).

3. Cornelis Calkoen, geboren te Amsterdam 6 Februari 1673, overleden aldaar 25 April 1721, in 1699 commissaris der wisselbank en in hetzelfde jaar kerkmeester van de Nieuwe Walenkerk te Amsterdam, in 1700 raad in de vroedschap aldaar, van 1701—1715 commissaris van de zeezaken, in 1702 schepen der stad Amsterdam.

Hij huwde in zijne geboorteplaats (Nieuwe kerk) 2 April 1697 met Jacoba Bors van Waveren, geboren te Amsterdam 13 Juli 1666, overleden aldaar 26 April 1754, dochter van mr. Gerard, raad in de vroedschap en burgemeester van Amsterdam, en van Elisabeth van der Merct, weduwe van Abraham Ortt.

Zij zijn de ouders van:

A. Petronella (Pieternella) Maria Calkoen, geboren te Amsterdam 17 Januari 1699, overleden aldaar 18 Januari 1728, begraven in de Nieuwe kerk 23 Januari d. a. v., huwde te Amsterdam in de Nieuwe kerk 28 Mei 1726 met mr. Cornelis Hop(2), geboren te Amsterdam 3 Juni 1685, overleden aldaar 14 Juli 1762, in 1713 schepen, 1720 raad, 1753, 1756, 1759, en 1762 burgemeester dier stad, hij was

---

(1) Zie genealogie der familie Trip, door jhr. mr. H. J. TRIP, Groningen 1 October 1883 (niet in den handel).

(2) Zie over hem: J. SCHELTEMA, *Staatkundig Nederland, D I. blz.* 486—487. Zijne afbeelding is te vinden in WAGENAAR, *Vaderl. Historie D. XVIII. blz.* 208. Eene uitvoerige genealogie dezer familie is opgenomen in „*Annuaire de la Noblesse et des familles patriciennes des Pays-Bas, année* 1871, *pag.* 165—173.

Op dit huwelijk verscheen een gedicht van C. VAN DER GOOT.

Universitäts- und
Landesbibliothek Düsseldorf

baron des Heiligen Roomschen Rijks, ambassadeur in Frankrijk, zoon van Jacob en van Isabella Maria Hooft.

Hij hertrouwde te Amsterdam 2 Mei 1735 Rebecca Jacoba Valckenier, geboren aldaar 14 Februari 1697 en er overleden 28 September 1753, dochter van Pieter Ranst Valckenier en van Eva Susanna Pellicorne.

B. Cornelis Calkoen, gedoopt te Amsterdam in de Westerkerk 26 December 1706, overleden 15 September 1714.

4. Maria Calkoen, geboren te Amsterdam 31 Augustus 1674, gedoopt in de Westerkerk 2 Sepber d. a. v., aldaar overleden 19 April 1728, begraven in de Nieuwe kerk 23 April d. a. v., huwde in genoemde kerk 19 Maart 1705 mr. Jan Six, geboren te Amsterdam 8 Februari 1668, overleden aldaar 8 Januari 1750, heer van Hillegom en Vromade in 1691 en zestien malen daarna commissaris, 1701 raad, 1705 schepen, in 1719 burgemeester van Amsterdam, meesterknaap van Holland en West-Friesland, zoon van Jan, heer van Wimmenum en Vromade, en van Margaretha Tulp.

Hij was weduwnaar met 2 kinderen van Agatha Dekker (Decquer), dochter van Hendrik en van Maria Jacoba van Bambeeck.

Den 21 October 1728 hertrouwde hij te Amsterdam Anna Elisabeth van den Bempden, geboren 7 September 1695, en overleden te Amsterdam in Mei 1773, dochter van Jan en van Esther Elisabeth Tulp.

5. Mr. Pieter Haack Calkoen, geboren te Amsterdam 28 Maart 1677, in 1721 schepen aldaar en er

Universitäts- und
Landesbibliothek Düsseldorf

ongehuwd overleden 26 Januari 1723, begraven in de Westerkerk 30 Januari d. a. v.

6. Pieternella (Petronella) Calkoen, geboren te Amsterdam 3 Mei 1680, en aldaar overleden 12 October 1753.

Zij was in 1753 regentesse van het Leprozenhuis, waaraan zij f 4000 vermaakte met voorwaarde om een ziekenbezoeker (bezoekbroeder) te bekostigen en tweemaal 's jaars een maaltijd te houden met gebraden lamsbouten en vijf vaten Rotterdammer bier.

Zij huwde te Amsterdam in de Fransche kerk 24 October 1717 mr. Jean Fontaine, geboren te Amsterdam 8 Juli 1682, overleden aldaar 18 Januari 1731, was in 1723 raad, 1726 schepen, 1727 thesaurier extraordinair der stad Amsterdam, in 1717, 1727, 1729 commissaris der kleine zaken, van 1719—1725 directeur van de bank van leening, zoon van Martinus, drossaard van Muiden, en van Eva Catharina Valckenier.

Zij stichtten het Fonteinen Hof, staande op de Keizersgracht te Amsterdam, waar het wapen uitgebeiteld staat.

7. Wigbold Calkoen, geboren te Amsterdam 1 December 1681, gedoopt in de Noorderkerk 3 December d. a. v., en te dier plaatse overleden 28 December 1698.

IV. Mr. Nicolaas Calkoen, geboren te Amsterdam 1 December 1666, gedoopt in de Westerkerk 3 December d. a. v., overleden aldaar 11 Juni 1738, begraven 16 Juni d. a. v. in voornoemde kerk; was in 1708 commissaris, in 1720 schepen en in 1731 raad der stad Amsterdam.

Universitäts- und
Landesbibliothek Düsseldorf

Hij huwde aldaar in de Nieuwe kerk 14 Maart 1689 Agatha van Loon, gedoopt te Amsterdam 3 December 1666, overleden aldaar 4 Augustus 1699, dochter van mr. Jan en van Wendela Bas.

Zij werden de ouders van:

1. Anna Calkoen, gedoopt in de Westerkerk te Amsterdam 16 Januari 1693, overleden aldaar 19 Maart 1743; huwde te Amsterdam in de Nieuwe kerk (aangeteekend 19 December 1720) 5 Januari 1721, mr. Jan van Kerchem, geboren te Leiden 19 September 1680, commissaris en penningmeester van de thesaurie te Amsterdam, overleden aldaar 14 en begraven in de Oude kerk 19 September 1768, zoon van mr. François en van Elisabeth de Crauwelaer, en weduwnaar van Magdalena Eijgels.

Mr. Jan van Kerchem huwde 3° te Amsterdam 16 Juni 1744 met Anna Catharina Valckenier, geboren te Amsterdam 3 Juli 1692, zuster van Rebecca Jacoba Valckenier, te voren genoemd, weduwe van Aarnout Otto, kolonel der cavalerie, die 15 Mei 1742 overleden was.

2. Jan Calkoen, geboren te Amsterdam 1 September 1694 en dienzelfden dag gedoopt in de Westerkerk, ongehuwd overleden aldaar 9 Januari 1768 in 1722 was hij commissaris, 1727 schepen, 1 September 1748 raad geëligeerd door den prins van Oranje, 1754—1767 burgemeester der stad Amsterdam en bewindhebber der Oost-Indische Compagnie (1).

(1) Er bestaat een portret van Jan Calkoen in folio ter halver lijve naar een in 1759 door J. Regters geschilderde afbeelding door J. Houbraken gegraveerd; het geslachtswapen van Calkoen staat onder het portret.

Universitäts- und
Landesbibliothek Düsseldorf

3. Mr. Cornelis Calkoen, gedoopt te Amsterdam 22 Mei 1696, ongehuwd aldaar overleden 2 Maart 1764, begraven 8 Maart d. a. v., den 13 September 1715 werd hij op twintigjarigen leeftijd als student in de rechten ingeschreven aan de Hoogeschool te Leiden en promoveerde aldaar in September 1718.

Hij werd in 1726 schout van Nieuwer-Amstel, 1743 schepen der stad Amsterdam, 1743 ambassadeur bij de Ottomanische Porte, 1744 ambassadeur in Frankrijk, minister bij den koning van Polen, keurvorst van Saksen (1).

Cornelis Calkoen bekleedde, behalve aanzienlijke eerambten in zijne geboortestad, in 1752 een gezantschap bij den Turkschen keizer, en verwierf zooveel lof, ook door het bemiddelen van het traktaat van Belgrado namens dezen staat, dat de keizers van de Duitsche en Russische rijken, door aanzienlijke geschenken hem hunne goedkeuring lieten blijken. Later was hij bestemd om als ambassadeur naar Parijs te worden gezonden, dit had echter geen gevolg, doch in December 1744 ging hij naar Dresden, als minister bij den koning van Polen, keurvorst van Saksen, om over een verdedigingverbond te handelen, en hielp den 8sten Januari van het volgend jaar het viervoudig verbond tusschen Groot Brittanje, de koningin van Hongarije,

---

(1) Zie over hem: Mr. J. SCHELTEMA, „*Staatkundig Nederland*" Amsterdam 1805 in voce D. I. blz. 212, D. II blz. 527 en 542. Zie WAGENAAR, *Vaderl. Hist. XIX. blz.* 490—494. *D. XX blz.* 375. *Bijvoegsels en aanmerkingen bij Wagenaar D. XVIII blz.* 107, 108.

Universitäts- und
Landesbibliothek Düsseldorf

den keurvorst van Saksen en de Staten der Vereenigde Nederlanden sluiten.

Ook handelde hij aldaar later over een verdrag van onderstand met den koning van Polen, keurvorst van Saksen, hetwelk den 13 September 1751 geteekend werd.

Door zijne bekwaamheid en trouw had hij aldaar veel invloed.

In 1763 benoemd zijnde tot ambassadeur bij den Turkschen keizer, had deze keus geen gevolg door zijn overlijden op 2 Maart 1764.

4. Mr. Nicolaas Calkoen, die volgt V.

Mr. Nicolaas Calkoen Sr. hertrouwde te Amsterdam 1 Mei 1701 met Wendelina Klopper, geboren aldaar 13 Juni 1666 en er overleden 25 November 1733, dochter van Nicolaas en van Marguérite le Gouche.

Uit dit tweede huwelijk sproten:

5. Margaretha Calkoen, geboren te Amsterdam 13 Juli 1703, overleden aldaar 23 Januari 1728, begraven 28 Januari d. a. v. in de Oude kerk.

Zij huwde in hare geboorteplaats in de Nieuwe kerk 15 April 1727 met mr. Pieter Rendorp(1), vrijheer van Marquette, geboren te Amsterdam 1 Januari 1703, gedoopt in de Remonstrantsche kerk aldaar 7 Januari d. a. v., overleden 6 December 1760 en begraven in de Oude kerk te Amsterdam.

In 1724 werd hij kerkmeester der Westerkerk, in 1725 commissaris, 1731 raad, 1732 schepen, in 1746,

---

(1) Zie: *Jaarboek van den Nederlandschen Adel*, jaargang 1891, artikel RENDORP.

Universitäts- und
Landesbibliothek Düsseldorf

50, 51, 54, 55, 57, 58 en 60 burgemeester van Amsterdam, ambachtsheer van Diemen in 1749, dijkgraaf en baljuw van Diemermeer 8 November 1753, in datzelfde jaar curator van het Atheneum Illustre te Amsterdam. In 1736 gedeputeerde ter Staten-Generaal, in 1748 door den prins van Oranje ontslagen en weder aangesteld, 13 Juli 1757 commissaris der artillerie te Amsterdam en in 1759 meester-knaap van Holland en West-Friesland(1). Hij was zoon van mr. Joachim, schepen en raad van Amsterdam, en door aankoop vrijheer van Marquette, en van Maria Catharine Meijners.

Hij hertrouwde te Amsterdam 26 Januari 1731 Agatha Maria Pancras, geboren aldaar 24 April 1700, overleden te dier plaatse 28 December 1761, er begraven 2 Januari d. a. v., dochter van Gerbrand en van Agnes Hasselaer, weduwe van mr. Jacobus Trip.

6. Mr. Pieter Calkoen, geboren te Amsterdam 18 Januari 1705, gedoopt in de Nieuwe kerk 17 Februari, aldaar overleden 16 en in voornoemde kerk begraven 21 Januari 1747; in 1731 was hij commissaris en in 1733 schepen van Amsterdam.

Hij huwde aldaar in de Nieuwe kerk 25 November 1738 met Geertruyd Lestevenon, geboren te Amsterdam 16 September 1709, overleden aldaar 28 Augustus 1758. Zij was in 1753 regentes van het Aalmoezeniers-weeshuis te Amsterdam, dochter van Abraham en van Geertruyd de Vroede.

---

(1) Zie over hem: WAGENAAR, *Vaderl. Hist. D. XII, blz.* 131 en 132, *en* KOK, *Vaderl. Woordenboek.*

Universitäts- und
Landesbibliothek Düsseldorf

V. Mr. Nicolaas Calkoen, geboren te Amsterdam 13 Februari 1698 en gedoopt in de Westerkerk 14 Februari d. a. v. er overleden 22 November 1744; was van 1723–1724 schepen en in 1725 commissaris van Amsterdam. Hij huwde aldaar in de Nieuwe kerk 23 December 1727 met Anna Maria Muyssart, geboren te Amsterdam 22 Mei 1703, overleden aldaar 2 November 1729 en er begraven 7 November d. a. v., dochter van Abraham, schepen en raad van Amsterdam, bewindhebber der Oost-Indische Compagnie en gedeputeerde in de staten van Holland en van West-Friesland, en van Clara Magdalena de Haze.

Hij hertrouwde te Amsterdam in de Nieuwe kerk 17 Juli 1731 met Anthonia Huyghens, geboren aldaar 8 Maart 1704, overleden in hare geboorteplaats 14 October 1765, dochter van Hendrik en van Susanna de Wijs.

Uit het eerste huwelijk sproten:

1. Nicolaas Calkoen, geboren te Amsterdam 1 September 1729, gedoopt in de Westerkerk 2 September d. a. v. en te dier plaatse overleden 26 December 1732.

2. Mr. Abraham Calkoen, die volgt VI.

Uit den tweeden echt werden geboren:

3. Susanna Agatha Calkoen, geboren te Amsterdam 29 April 1732, aldaar overleden en begraven in de Westerkerk 19 Juli van dat jaar.

4. Nicolaas Calkoen, geboren te Amsterdam 17 Mei 1735, gedoopt in de Zuiderkerk 19 Mei d. a. v. en begraven in de Westerkerk te Amsterdam 22 Mei van genoemd jaar.

Universitäts- und
Landesbibliothek Düsseldorf

5. Nicolaas Calkoen, geboren te Amsterdam 15 October 1736, overleden aldaar in December 1736, begraven 8 December in de Westerkerk.

6. Petronella Calkoen, geboren te Amsterdam 28 Januari 1740, overleden aldaar 21 November 1797, huwde er 18 Augustus 1760 in de Nieuwe kerk met Jacob van Ghesel, geboren te Amsterdam 29 Augustus 1732, gedoopt in de Nieuwe kerk 31 d. a. v., overleden aldaar 26 Januari 1792, was penningmeester der Weeskamer te Amsterdam in 1760 en in 1759 kerkmeester van de Nieuwe kerk aldaar, zoon van mr. Jacob en van Clara de Witt.

Zij hertrouwde 12 April 1793 met ds. Wilhelmus Jabes Calkoen, te voren genoemd.

7. Suzanna Agatha Calkoen(1), geboren te Amsterdam 28 December 1740, gedoopt in de Nieuwe Zijdskapel 1 Januari 1741, overleden aldaar 9 Maart 1780. Zij huwde te Amsterdam 26 April 1767 met mr. Zacharias Henric Alewijn, geboren te Amsterdam 19 Maart 1742, overleden aldaar 2 April 1788, vrijheer van Mijnden en de beide Loosdrechten, kerkmeester der Zuiderkerk; hij werd in 1769 commissaris van de zeezaken te Amsterdam, was in de jaren 1763, 68, 70, 74, 77, 78, 85, 86 schepen der stad Amsterdam en werd in 1773 raad dier stad.

Hij was een der meest ijverige beoefenaars onzer taal, zooals blijkt uit de eerste werken van de Maatschappij der Nederlandsche letterkunde te Leiden,

---

(1) Z. H. Alewijn schreef na haren dood een rouwgezang van vijf bladen kwarto, dat in druk verscheen.

Universitäts- und
Landesbibliothek Düsseldorf

CALKOEN.

Universitäts- und
Landesbibliothek Düsseldorf

5. Nicolaas Calkoen, geboren te Amsterdam 15 October 1736, overleden aldaar in December 1736, begraven 8 December in de Westerkerk.

6. Petronella Calkoen, geboren te Amsterdam 28 Januari 1740, overleden aldaar 21 November 1797, huwde er 18 Augustus 1760 in de Nieuwe kerk met Jacob van Ghesel, geboren te Amsterdam 29 Augustus 1732, gedoopt in de Nieuwe kerk 31 d. a. v., overleden aldaar 26 Januari 1792, was penningmeester der Weeskamer te Amsterdam in 1760 en in 1759 kerkmeester van de Nieuwe kerk aldaar, zoon van mr. Jacob en van Clara de Witt.

Zij hertrouwde 12 April 1793 met ds. Wilhelmus Jabes Calkoen, te voren genoemd.

7. Suzanna Agatha Calkoen(1), geboren te Amsterdam 28 December 1740, gedoopt in de Nieuwe Zijdekapel 1 Januari 1741, overleden aldaar 9 Maart 1780. Zij huwde te Amsterdam 26 April 1767 met mr. Zacharias Henric Alewijn, geboren te Amsterdam 19 Maart 1742, overleden aldaar 2 April 1788, vrijheer van Mijnden en de beide Loosdrechten, kerkmeester der Zuiderkerk; hij werd in 1769 commissaris van de zeezaken te Amsterdam, was in de jaren 1763, 68, 70, 74, 77, 78, 85, 86 schepen der stad Amsterdam en werd in 1773 raad dier stad.

Hij was een der meest ijverige beoefenaars onzer taal, zooals blijkt uit de eerste werken van de Maatschappij der Nederlandsche letterkunde te Leiden,

(1) Z. H. Alewijn schreef na haren dood een rouwgezang van vijf bladen kwarto, dat in druk verscheen.

Universitäts- und
Landesbibliothek Düsseldorf

CALKOEN.

Universitäts- und
Landesbibliothek Düsseldorf

Universitäts- und
Landesbibliothek Düsseldorf

waarin de volgende stukken van zijne hand voorkomen:

„*Mengelingen, behelzende verbasterde spreekwijzen en een aanhangsel van verminkte plaatsen in oude schrijvers.*"

„*Verdediging van de voornaamste dichterlijke vrijheden.*"

„*Toets van nieuwerwetsche taalkunde, en vertoog over de voorzetsels, te, ten, ter.*

Bij zijn overlijden legateerde hij eenige kostbare oude, gedeeltelijk allerzeldzaamste handschriften aan de Maatschappij der Nederlandsche Letterkunde, waarbij ook een aantal aanteekeningen, betreffende onze taal, van zijne hand. Hij schijnt ook de dichtkunst te hebben beoefend, althans hij is de vervaardiger van eene parodie op Vondels „Geuse Vesper," of krankentroost voor de vierentwintich getiteld: „Krankentroost voor de vijanden van de *Nationale* Synode" (1).

Hij was zoon van mr. Jacob, vrijheer van Mijnden en de beide Loosdrechten, en van Margaretha Helena Graafland.

In tweede huwelijk, voltrokken te Amsterdam 3 Juni 1783, verbond hij zich met Sara Maria van de Poll, geboren te Amsterdam 2 Februari 1752, overleden aldaar 19 Mei 1817, dochter van mr. Jan van de Poll en van diens eerste vrouw Sara Maria de la Court.

8. Anna Maria Calkoen, geboren te Amsterdam

(1) Zie: Catalogus van de Maats. van Nederl. Letterk. D. I. blz. 60, 69, 82, 91, en 93, en D. II blz. 189, 200 en 201; BILDERDIJK *Gesch. des Vaderl,* D. VIII blz. 290—293.

Universitäts- und
Landesbibliothek Düsseldorf

7 October 1742, overleden aldaar 15 Juni 1800, huwde er in de Nieuwe kerk 27 Juli 1762 met mr. Nicolaas Faas, gedoopt in de Zuiderkerk te Amsterdam 25 Januari 1736, overleden aldaar en begraven 14 Februari 1795, was schepen in 1767, raad 1768 en 1786 burgemeester van Amsterdam, in 1776 bewindhebber der Oost-Indische Compagnie, zoon van Jacob Faas en van Christina van Kuyck.

9. Agneta Antonia Calkoen, geboren te Amsterdam 2 Mei 1744, overleden aldaar 7 April 1804, huwde er 13 April 1766 Dirk Bas Backer, geboren te Amsterdam 19 Januari 1742, overleden aldaar 14 December 1803; in 1770 kerkmeester der Amstelkerk, directeur van den Levantschen handel, requestmeester der schepenen, regent van het Burgerweeshuis en van den schouwburg te Amsterdam, zoon van mr. Willem Cornelis Backer en van Maria Wilhelma Weveringh.

VI. Mr. Abraham Calkoen, geboren te Amsterdam 1 September 1729 en gedoopt in de Westerkerk den volgenden dag, overleden aldaar 7 Februari 1796, heer van Kortenhoef, 1748 secretaris der stad Amsterdam, 15 Maart 1766 dijkgraaf en baljuw van Amstelland, 1766—1774 dijkgraaf van den Zeeburg en Diemerdijk, 1782—1785 hoofdschout van Amsterdam.

Hij huwde: 1º te Amsterdam 7 Maart 1752 in de Nieuwe kerk met Agnis Catharina Bicker, geboren te Amsterdam 2 September 1730, aldaar overleden 8 Mei 1756, dochter van Jan Bernd, drossaard en kastelein van Muiden, baljuw en dijkgraaf van Gooiland, en van Johanna Sara Pels.

Universitäts- und
Landesbibliothek Düsseldorf

2° te Amsterdam in de Walenkerk 25 Maart 1770 Theodora Lampsins, geboren te Sluis in Vlaanderen 9 September 1742, overleden te Maartensdijk 24 December 1787, dochter van Cornelis Lampsins, heer van Brigdamme, en van Elisabeth Arnaudina Helvetius, weduwe van mr. David de Wildt.

Uit het 1e huwelijk één zoon en twee dochters, van welke de eerste jong stierf 27 October 1754 en de tweede eveneens jong 10 December 1755; hunne namen worden niet genoemd.

1. Jhr. mr. Nicolaas Calkoen, die volgt VII.

Uit het tweede huwelijk werden geboren:

2. Cornelis Calkoen, geboren te Amsterdam 6 Januari 1771, overleden te Utrecht 5 Juli 1779, begraven in de Oude kerk N. Z. N°. 420. Zijn lijk werd 9 Juli 1779 van Utrecht naar Amsterdam overgebracht.

3. Mr. Abraham baron Calkoen, die volgt VIIbis.

VII. Jhr. mr. Nicolaas Calkoen, geboren te Amsterdam 22 Januari 1753, gedoopt 27 Januari d. a. v. in de Nieuwe Zijds Kapel; overleden aldaar 1 Januari 1817(1).

Hij was van 1774—1806 hoogheemraad van den Zeeburg en Diemerdijk wegens het district Kortenhoef, 1778 schepen, 1782 raad der stad Amsterdam, 1790—1792 gedeputeerde ter Staten-Generaal wegens Amsterdam, vóór 1795 lid van den Raad van State en in 1813 lid der Staten-Generaal.

Na den dood zijns vaders werd hij ook heer van Kortenhoef.

(1) Bij Kon. Besluit van 24 November 1816 werd hij tot den adelstand verheven.

Universitäts- und
Landesbibliothek Düsseldorf

Nicolaas Calkoen legde zich aan de hoogeschool te Utrecht op de rechtsgeleerdheid toe en werd aldaar in 1774 tot doctor in de rechten bevorderd na het verdedigen eener verhandeling over de Verplichting van eenen Rechter.

Hij vestigde zich toen in zijne geboorteplaats.

In de onrustvolle dagen van 1787, had hij, als behoorende tot de stadhoudersgezinden, veel te lijden, zelfs werd hij den 21en April van dat jaar, komende bij het scheiden van den Raad, uit de raadkamer, aangegrepen, belet het stadhuis af te gaan, weder met geweld ter justitiekamer ingedrongen en vervolgens van zijn ambt ontzet." Na de omwenteling van dat jaar echter weder hersteld, klom hij tot eer en aanzien, werd ter vergadering der Algemeene staten afgevaardigd, en woonde, als afgezondene uit die vergadering, in 1797 ter bekleeding van het peterschap over Willem Frederik George Lodewijk, den zoon van den erfprins van Oranje, wegens Holland, die doopplechtigheid bij.

In het begin van 1795 gecommitteerde in den Raad van State zijnde, werd hij, nevens Dirk baron van den Boetzelaer van den Kijfkoek, naar den bevelhebber van het Fransche leger gezonden ten einde ook voor Holland nog eene voordeelige capitulatie te sluiten, waarin zij echter niet naar wensch slaagden.

Bij de omwenteling van 1795 schijnt hij in het bestuur te zijn gebleven, althans in het volgende jaar werd hij met Brouwer, uit het Provinciaal bestuur van Holland naar Amsterdam afgevaardigd, ten einde met den Raad dier stad de beste mid-

Universitäts- und
Landesbibliothek Düsseldorf

delen te beramen en in het werk te stellen om 's lands vloot, spoedig van de nog ontbrekende manschappen te voorzien; en in 1802 werd hij door het bewind tot lid van het departementaal bestuur van Holland benoemd.

Vervolgens was hij nog staatsraad onder Lodewijk Napoleon, bij wien hij in hooge achting stond zoodat deze hem o.a. in 1807 benoemde in de commissie om werkzaam te zijn, zoowel aan het inrichten van de openbare en koninklijke scholen, als tot aanmoediging van de wetenschappen en de geleerden (1)

Hij huwde te Breukelen 24 Mei 1779 met Sara Maria van Loon, geboren te Amsterdam 6 Januari 1761, overleden aldaar 5 November 1806, dochter van Willem, schepen en kolonel van de schutterij te Amsterdam, en van diens tweede vrouw Catharina Johanna Wolters.

Hunne kinderen waren:

1. Jhr. Abraham Calkoen, geboren te Amsterdam 6 April 1780, na den dood zijns vaders heer van Kortenhoef, overleden 2 October 1830 te Arnhem Hij werd 4 Juni 1808 benoemd tot ritmeester bij het regiment Hollandsche huzaren, en den 25sten December d. a. v. als zoodanig overgeplaatst bij de garde van koning Lodewijk.

---

(1) Zie WAGENAAR, *Beschr. van Amst.* st. IV, blz. 597, *Vaderl. Hist. ten vervolge op* WAGENAAR, D. XVII, blz. 84, 93, 96, 101, 140, D. XXI, blz. 29, D. XXV, blz. 143, D. XXVIII, blz. 413—417, D. XXXVI, blz. 184, D. XLIX blz. 263. C. VAN DER Aa, *Leven van Willem V*, D. IV blz. 413—417. MR. M. C. VAN HALL, *Leven* VAN KINSBERGEN blz. 219.

Universitäts- und
Landesbibliothek Düsseldorf

Na in 1814 in Nederlandschen dienst te zijn overgegaan werd hij benoemd tot majoor-commandant van de 1e en 2e compagnie vrijwilligers te paard, die na de terugkomst van Napoleon uitrukte te velde.

Den 17en April 1823 werd hij kolonel-commandant der afdeeling kurassiers No. 1. Hij was ridder van het Legioen van Eer.

2. Jkvr. Agnes Catharina Calkoen, geboren te Amsterdam 22 Mei 1781, ongehuwd overleden te Utrecht 25 April 1855.

3. Jan Willlem Calkoen, die volgt VIII.

4. Jkvr. Sara Maria Calkoen, geboren te Amsterdam 13 Juni 1783, overleden te Utrecht ongehuwd 22 April 1864.

5. Cornelis Calkoen, geboren te Amsterdam 8 Februari 1785, overleden aldaar 12 December d. a. v.

6. Johanna Sara Theodora Calkoen, geboren 15 November 1787, overleden 27 December d. a. v.

7. Jkvr. Cornelia Petronella Calkoen, geboren te Amsterdam 22 October 1789, overleden te Utrecht 15 December 1876.

Zij huwde te Bern 4 Mei 1835 met John Duval, geboren te Londen 16 Maart 1772, kapitein in Engelschen dienst, overleden te Amsterdam 26 Maart 1844, zoon van Jean Pierre en van Catharine Drake.

8. Jkvr. Constantia Agatha Calkoen, geboren te 's-Gravenhage 24 September 1792, gedoopt in de Walenkerk 4 October d. a. v., overleden te Utrecht 6 Juni 1860. Zij huwde te Amsterdam 26 Maart 1817 Jan Jacobus van de Poll, geboren te Amsterdam 12 Januari 1784, overleden te Utrecht 9 Mei 1863, zoon van Harmen en van Margaretha Jacoba

Universitäts- und
Landesbibliothek Düsseldorf

van de Poll. Hij was ontvanger der rijksmiddelen te Zaandam in 1820, later te Amersfoort en Utrecht en ouderling bij de Waalsche gemeente te Utrecht (1).

9. Pieter Cornelis Nicolaes Calkoen, tweeling met voorgaande, overleden in Rusland in 1812 als conscrit van Napoleon I.

VIII. Jan Willem Calkoen, geboren te Amsterdam 26 Mei 1782, overleden aldaar 4 Januari 1813, was in 1806 hoogheemraad van den Zeeburg en Diemerdijk wegens het district Kortenhoef.

Hij huwde te Heemstede 20 April 1806 met jkvr. Sara Johanna van de Poll, geboren te Amsterdam 4 Januari 1786, overleden te 's-Gravenhage 4 November 1867, dochter van jhr. mr. Jan, schepen der stad Amsterdam, en van Anna Catharina Valckenier (1).

Zij zijn de ouders van:

1. Nicolaas Calkoen, geboren te Amsterdam 22 Februari 1807, overleden aldaar ongehuwd 12 October 1830. Hij was doctorandus in de rechten.

2. Anna Catharina Calkoen, geboren te Amsterdam 2 October 1810, overleden te Bonn a/Rh 9 Februari 1874, huwde te Amsterdam 23 Maart 1831 mr. Willem Carel baron van Boetzelaer, geboren te Amsterdam 29 December 1803, agent van het domein, overleden aldaar 26 December 1834, zoon van baron Nicolaes Jacob Godefroi en van Anna Digna Verheije van Citters.

3. Sara Maria Calkoen, geboren te Amsterdam 4 Januari 1811, overleden op den huize Ipenrode onder Heemstede 16 Juni 1825.

(1) Zie: *Annuaire de la noblesse*, etc. Maastricht 1875. Généalogie van de Poll.

Universitäts- und
Landesbibliothek Düsseldorf

VIIbis. Mr. Abraham baron Calkoen, geboren te Amsterdam 21 Maart 1774, gedoopt 30 Maart d. a. v. in de Noorderkerk, overleden op den huize Voordaan bij Maartensdijk 6 November 1849. Hij was secretaris van de desolate boedelkamer te Amsterdam, daarna officier in Hessischen dienst, luitenant-kolonel bij den landstorm, militie-commissaris te Amsterdam; van 1814 tot 1832 hoogheemraad van den Zeeburg enDiemerdijk wegens het district Kortenhoef; lid der ridderschap van Utrecht, ridder in de orde van den Nederlandschen Leeuw (1).

Hij huwde te Loenen a/d Vecht 2 October 1796 met Johanna van Weede, geboren te Amsterdam den 17 Juli 1776, overleden 19 Maart 1823, dochter van Hendrik Maurits van Weede, heer van Lutteke-Weede, schepen en raad van Utrecht, bewindhebber der West-Indische Compagnie en raad der stad Amsterdam, en van Cornelia Straalman.

Uit hun huwelijk werden vijf kinderen geboren:

1. Abraham baron Calkoen, die volgt VIII.

2. Een doodgeboren zoon, geboren te Amsterdam in 1798.

3. Jkvr. Cornelia Margaretha Theodore Calkoen, geboren te Amsterdam 13 Maart 1801, gedoopt 12 April d. a. v., overleden te Utrecht 29 Juli 1875.

Zij huwde te Utrecht 23 Januari 1840 met Egbertus Theodorus Grothe, geboren te Arnhem 17 October 1792 en gedoopt 25 October d. a. v., over-

(1) Verheven tot den Nederlandschen adelstand bij diploma van 20 Februari 1816, verkreeg hij bij diploma van 18 April 1828 den titel van baron, overgaande op zijne wettige mannelijke afstammelingen bij recht van eerstgeboorte.

Universitäts- und
Landesbibliothek Düsseldorf

CALKOEN.

Universitäts- und
Landesbibliothek Düsseldorf

VIIbis. Mr. Abraham baron Calkoen, geboren te Amsterdam 21 Maart 1774, gedoopt 30 Maart d. a. v. in de Noorderkerk, overleden op den huize Voordaan bij Maartensdijk 6 November 1849. Hij was secretaris van de desolate boedelkamer te Amsterdam, daarna officier in Hessischen dienst, luitenant-kolonel bij den landstorm, militie-commissaris te Amsterdam; van 1814 tot 1832 hoogheemraad van den Zeeburg en Diemerdijk wegens het district Kortenhoef; lid der ridderschap van Utrecht, ridder in de orde van den Nederlandschen Leeuw (1).

Hij huwde te Loenen a/d Vecht 2 October 1796 met Johanna van Weede, geboren te Amsterdam den 17 Juli 1776, overleden 19 Maart 1823, dochter van Hendrik Maurits van Weede, heer van Lutteke-Weede, schepen en raad van Utrecht, bewindhebber der West-Indische Compagnie en raad der stad Amsterdam, en van Cornelia Straalman.

Uit hun huwelijk werden vijf kinderen geboren:

1. Abraham baron Calkoen, die volgt VIII.

2. Een doodgeboren zoon, geboren te Amsterdam in 1798.

3. Jkvr. Cornelia Margaretha Theodore Calkoen, geboren te Amsterdam 13 Maart 1801, gedoopt 12 April d. a. v., overleden te Utrecht 29 Juli 1875.

Zij huwde te Utrecht 23 Januari 1840 met Egbertus Theodorus Grothe, geboren te Arnhem 17 October 1792 en gedoopt 25 October d. a. v., over-

(1) Verheven tot den Nederlandschen adelstaad bij diploma van 20 Februari 1815, verkreeg hij bij diploma van 18 April 1828 den titel van baron, overgaande op zijne wettige mannelijke afstammelingen bij recht van eerstgeboorte.

Universitäts- und
Landesbibliothek Düsseldorf

CALKOEN.

Universitäts- und
Landesbibliothek Düsseldorf

Universitäts- und
Landesbibliothek Düsseldorf

leden te Utrecht 13 Februari 1862, hij was kanunnik van St. Jan te Utrecht, 1816 zaakgelastigde en consul-generaal in Mexico, ridder in de orde van den Nederlandschen Leeuw, zoon van mr. Alexander Jan en van Louise Elisabeth Roosmale.

4. Jkvr. Theodora Johanna Calkoen, geboren te Amsterdam 29 Mei 1802, overleden te Utrecht 25 Juni 1879. Zij huwde te Maartensdijk 20 Mei 1843 met haren vollen neef jhr. Pieter van Loon, geboren te Amsterdam 19 Augustus 1801, overleden te Utrecht 13 December 1873, ingenieur van den waterstaat, zoon van jhr. mr. Jan Willem en van Philippina Constantia Isabella van Weede.

5. Jhr. Hendrik Maurits Cornelis Calkoen, die volgt VIIIbis.

VIII. Abraham baron Calkoen, geboren te Amsterdam 27 September 1797 en gedoopt 19 November d. a. v., overleden te Utrecht 11 Mei 1873; hij was ontvanger en arrondissements-inspecteur van 's rijks directe belastingen, in 1846 lid van het hoofdbestuur bij 's rijks munt, daarna raad en generaalmeester bij 's rijks munt en later voorzitter van het muntcollege, belast met de werkzaamheden van waardijn, houtvester der provincie Utrecht, in 1853 commandeur in de orde van de Eikenkroon, ridder in de orde van den Nederlandschen Leeuw, in 1854 lid der ridderschap der provincie Utrecht.

Hij huwde te Utrecht 14 Augustus 1822 met Margaretha Cornelia Wilhelmina barones Snouckaert van Schauburg (1), geboren te Amsterdam 12

(1) Zie: *Jaarboek van den Nederlandschen Adel* 1889. art. Snouckaert van Schauburg.

Universitäts- und
Landesbibliothek Düsseldorf

Augustus 1802, overleden te Utrecht 22 November 1870, dochter van baron Godert Theodoor Adriaan, extra- ordinaris ingenieur, jachtofficier van het 3e district van Holland, thesaurier-generaal van de kroon van Holland, enz., enz., en van Maria Margaretha Corver Hooft, dame du palais van koningin Hortense.

Uit hunnen echt werden geboren:

1. Jkvr. Maria Margaretha Johanna Calkoen, geboren te Utrecht 25 October 1823.

2. Abraham baron Calkoen, die volgt IX.

3. Jhr. Godert Theodoor Adriaan Calkoen, die volgt IXbis.

4. Jkvr. Johanna Cornelia Calkoen, geboren te Utrecht 22 Augustus 1827, overleden aldaar 2 November 1874.

5. Jkvr. Adelaïde Jeanne Calkoen, geboren te Utrecht 28 November 1828.

6. Jkvr. Agnes Maria Gerardina Calkoen, geboren te Utrecht 21 Februari 1830, aldaar overleden 7 Januari 1867, huwde te Utrecht 28 Februari 1861 met mr. Carel Rikus Merkus, geboren te Batavia 16 October 1834, ambtenaar ter provinciale griffie te Utrecht, commies sedert 1865, lid van den gemeenteraad van Utrecht, bedankt 18 Maart 1893, benoemd in Juni 1893 tot griffier der provinciale staten van Utrecht, hij was sedert 1883 ridder 4e klasse in de orde van den Gouden Leeuw van Nassau, zoon van mr. Petrus Merkus, gouverneur-generaal van Nederlandsch Indië, en van Wilhelmine Niclasine Cranssen. Hij hertrouwde met hare jongste zuster genoemd onder 16.

7. Jkvr. Margaretha Cornelia Theodora Calkoen,

Universitäts- und
Landesbibliothek Düsseldorf

geboren te Utrecht 14 October 1831, overleden te Maartensdijk 11 September 1834.

8. Jkvr. Wilhelmine Cornelia Caroline Calkoen, geboren te Utrecht 8 December 1832.

9. Jkvr. Anna Calkoen, geboren te Maartensdijk 12 Mei 1834, overleden op den huize Veldheim bij Zeist 30 Januari 1893. Zij huwde te Utrecht 8 October 1857 met Johan Cornelis Clotterbooke Patijn, geboren te Middelburg 9 September 1832, overleden te Utrecht 5 Januari 1876, ambachtsheer van Kloetinge, in 1857 2e luitenant der schutterij te Utrecht, in 1864 lid van den gemeenteraad aldaar, zoon van Justus Everhard Louis Clotterbooke Patijn, heer van Kloetinge, en van Wilhelmina Johanna Schorer.

10. Jhr. Theodorus Cornelis Calkoen, geboren te Maartensdijk 27 Juli 1835, trad als vrijwilliger in militairen dienst 14 Januari 1853, benoemd tot 2de luitenant bij de artillerie 20 December 1858, 1ste luitenant in April 1861, kapitein 21 April 1871, eervol ontslagen 3 September 1890 met den titulairen rang van majoor, overleden te Utrecht 3 November 1893.

Hij huwde te 's-Gravenhage 16 Augustus 1865 met Adèle Justine Philippine Verhorst, geboren aldaar 15 Juni 1839, dochter van Adrianus Justinus, gepensioneerd luitenant-generaal der infanterie, en van Louise Joséphine Lemonier.

Hunne kinderen zijn :

A. Jhr. Louis Abraham Juste Calkoen, geboren te Utrecht 15 November 1870.

B. Jkvr. Adèle Joséphine Adrienne Calkoen, geboren te den Helder 13 Maart 1874.

Universitäts- und
Landesbibliothek Düsseldorf

11. Jkvr. Cornélie Henriëtte Calkoen, geboren te Maartensdijk 24 Augustus 1836, overleden te Utrecht 30 September 1851.

12. Jhr. Alfred Dignus Jean Calkoen, geboren te Maartensdijk 13 Januari 1838, kadet der artillerie aan de koninklijke militaire academie 1855, 2de luitenant 1859, 1ste luitenant 1861, kapitein der veldartillerie 1872, verlaat den dienst 1882, ambachtsheer van Limmen (N. H.) in 1880, lid van den gemeenteraad van Amersfoort van 1882—1888.

Hij huwde te Utrecht 27 September 1866 met jkvr. Elisabeth Adriana Henriëtte Coenen van 's-Gravesloot (1), geboren te Utrecht 4 Augustus 1843, dochter van jhr. mr. Albert Coenen van 's-Gravesloot, raadsheer in het gerechtshof te Utrecht, en van jkvr. Johanna Cornelia Martini.

Zij zijn de ouders van :

A. Jhr. Alfred Abraham Calkoen, geboren te Utrecht 28 December 1867, luitenant der cavalerie.

B. Jkvr. Elisabeth Johanna Calkoen, geboren te Utrecht 18 Januari 1869, overleden aldaar 24 Januari d. a. v.

C. Jkvr. Johanna Cornelia Elisabeth Adelaïde Calkoen, geboren te Utrecht 11 Augustus 1870.

D. Jkvr. Johanna Jacoba Alberta Calkoen, geboren te Amersfoort 22 September 1875.

E. Jkvr. Emilie Cato Calkoen, geboren te Amersfoort 26 September 1880.

13. Jhr. Jules Laurent Nicolas Calkoen, gebo-

---

(1) Zie : *Jaarboek van den Nederlandschen Adel*, 1888, art. Coenen van 's-Gravesloot.

Universitäts- und
Landesbibliothek Düsseldorf

ren te Maartensdijk 9 Januari 1839. In 1856 engageerde hij zich als vrijwiller bij de dragonders, werd in 1863 2de luitenant bij de Oost-Indische cavalerie, trad 3 April 1864 als zoodanig in functie en vertrok naar Oost-Indië, vanwaar hij wegens ziekte in 1871 met een tweejarig verlof in Nederland terugkeerde en in 1875 wegens ziekte werd gepensionneerd met den titulairen rang van ritmeester O. I. leger.

Hij huwde te Amsterdam 7 Juni 1883 met Sophia Wilhelmina Reylingh, geboren te Groningen 6 November 1848, overleden te Scheveningen 14 December 1893, dochter van Hendrik en van Catharina Maria Bosman.

Uit hun huwelijk werd geboren :

A. Jhr. Jules Calkoen, geboren te Amsterdam 22 October 1882.

14. Jhr. Willem Hendrik Pieter Calkoen, geboren te Maartensdijk 7 Februari 1840, ambtenaar ter provinciale griffie te Utrecht, 1 April 1892 bevorderd tot commies, secretaris der Utrechtsche begrafenisvereeniging, majoor-commandant van het 3de bataljon rustende schutterij in de provincie Utrecht.

Hij huwde :

1°. te Utrecht 29 October 1874 Theodore Wilhelmine Cornélie de Balbian van Doorn, geboren te Utrecht 14 November 1846, overleden aldaar 6 Juni 1878, dochter van mr. Cornelis Govert de Balbian van Doorn, notaris, en van Henriette Cornélie Philippine Wichers.

Uit hunnen echt twee kinderen :

A. Jhr. Cornelis Govert Hendrik Philip Calkoen,

Universitäts- und
Landesbibliothek Düsseldorf

geboren te Utrecht 13 December 1875, overleden aldaar 27 Februari 1877.

B. Een levenloos kind, geboren te Utrecht 4 Mei 1878.

Hij hertrouwde eveneens te Utrecht 4 Mei 1882 met jkvr. Florentine Cornelia Marguérite Rethaan Macaré, geboren te Middelburg 8 Maart 1846, dochter van jhr. Cornelis Anthony Rethaan Macaré en van Florentine Jacobina Martine Ontijd.

Zij schonk hem:

C. Jhr. Florentius Jacobus Abraham Calkoen, geboren te Utrecht 28 Juni 1883.

D. Jhr. Theodorus Willem Cornelis Calkoen, geboren te Utrecht 24 November 1884.

15. Jhr. Willem Frederik George Lodewijk Calkoen, geboren te Maartensdijk 29 Augustus 1841, overleden te Utrecht 27 Januari 1843.

16. Jkvr. Caroline Constance Calkoen, geboren te Maartensdijk 6 October 1843, huwde te Utrecht 11 November 1869 met mr. Carel Rikus Merkus, tevoren genoemd, weduwnaar harer zuster.

IX. Abraham, na den dood zijns vaders baron Calkoen, geboren te Utrecht 28 October 1824, commies-chef der afdeeling „Algemeene zaken" bij het provinciaal gouvernement te Utrecht in 1860; hoofdcommies bij het Departement van Binnenlandsche zaken (afdeeling spoorwegen) 1874—1890, gepensionneerd 6 November 1890. Hij was in 1850 2de luitenant, in 1854 1ste luitenant, 1855—1860 kapitein der d. d. schutterij te Utrecht, later majoor der d. d. schutterij te 's-Gravenhage, officier in de orde der Eikenkroon.

Universitäts- und
Landesbibliothek Düsseldorf

Hij huwde te Utrecht 10 Maart 1864 met jkvr. Johanna Maria Judith van Doorn, geboren aldaar 10 Januari 1835, dochter van jhr. Eliza Cornelis Unico van Doorn, commissaris des konings in de provincie Utrecht, en van diens eerste vrouw Judith Vrolik.

Zij zijn de ouders van:

1. Een doodgeboren zoon, geboren te 's-Gravenhage 24 September 1865.

2. Jkvr. Margaretha Cornelia Wilhelmina Calkoen, geboren te 's-Gravenhage 3 October 1866.

3. Jhr. Eliza Cornelis Unico Calkoen, geboren te 's-Gravenhage 21 September 1869.

4. Jkvr. Judith Calkoen, geboren te 's-Gravenhage 17 Januari 1874.

5. Jhr. Johan Godart Laurens Calkoen, geboren te 's-Gravenhage 29 September 1875.

IXbis. Jhr. Godert Theodoor Adriaan Calkoen, geboren te Utrecht 12 November 1825, in 1850 contrôleur der directe belastingen te Zuidhorn, in 1852 te Alphen a/d Rijn, 1861 te Zalt-Bommel, 1872 ontvanger te Sneek, 1877 te Groningen, 1883—6 vember 1890 als zoodanig te Utrecht.

Hij huwde te Groningen 7 April 1852 met Helena Florentina van Buttingha Wichers, geboren te Groningen 24 October 1824, overleden te Utrecht 12 Januari 1892, dochter van mr. Nicolaas Jan van Buttingha Wichers, directeur der registratie, en van Geertruida Jacoba Woldringh.

Uit hun huwelijk sproten de volgende kinderen:

1. Jkvr. Margaretha Cornelia Wilhelmina Cal-

Universitäts- und
Landesbibliothek Düsseldorf

koen, geboren te Alphen a/d Rijn 3 Maart 1853.

2. Jhr. Nicolaas Jan Calkoen, geboren te Alphen a/d Rijn 13 Mei 1854, contrôleur der directe belastingen te Sneek.

3. Jhr. mr. Abraham Calkoen, die volgt X.

4. Jhr. Gerard Gillis Calkoen, geboren te Alphen a/d Rijn 13 December 1857, werd in 1883 civiel-ingenieur te Utrecht.

5. Een zoon, doodgeboren te Alphen a/d Rijn 20 November 1860.

6. Eene dochter, doodgeboren te Zalt-Bommel 16 November 1862.

7. Jkvr. Maria Johanna Calkoen, geboren te Zalt-Bommel 28 Mei 1866, overleden te Sneek 11 April 1876.

X. Jhr. mr. Abraham Calkoen, geboren te Alphen a/d Rijn 14 Maart 1856, advocaat en procureur te Groningen; den 14 Juli 1883 ambtenaar bij het kantongerecht te Arnhem, in 1886 als zoodanig van het openbaar ministerie te Haarlem, 15 April 1890 substituut-officier van justitie bij de arrondissements-rechtbank te Heerenveen.

Hij huwde te Leeuwarden 16 October 1884 met jkvr. Henriëtte Jeannette Bowier(1), geboren te Rosmalen 19 September 1858, dochter van jhr. Gerard Johannes Martinus, arrondissements-betaalmeester te Utrecht, en van Adriana Catharina Paulina van Fenema.

Zij schonk hem:

1. Jkvr. Helena Maria Calkoen, geboren te Haarlem 6 Februari 1886.

(1) Zie: *Jaarboek van den Nederlandschen Adel*, 1892, art. Bowier.

Universitäts- und
Landesbibliothek Düsseldorf

2. Jkvr. A riana Catharina Pauline Calkoen, geboren te Haarlem 29 Maart 1887.

VIIIbis. Jhr. Hendrik Maurits Cornelis Calkoen, geboren te Amsterdam 16 Februari 1806, gedoopt 3 April d. a. v., overleden te Keulen 12 September 1859 op zijne terugreis naar Nederland.

Hij huwde te Utrecht 4 September 1839 met Agnes Maria Gerardine barones Snouckaert van Schauburg, geboren te Amsterdam 10 Januari 1812, overleden te Utrecht 13 November 1886, zuster van Margaretha Cornelia Wilhelmina barones Snouckaert van Schauburg voornoemd. Zij hertrouwde te Breda 23 Mei 1861 met François Théodore Guillaume Henri van de Wall, geboren te Aken 26 September 1804, overleden te Utrecht 13 Februari 1872, zoon van François Jacques van de Wall en van Maria Françoise Joséphine Legro.

Uit haar eerste huwelijk werden geboren:

1. Jhr. Abraham Theodore Calkoen, geboren te Utrecht 24 November 1840, huwde aldaar 13 Juni 1872 Jeannette Geertruida van Toulon van der Koog, geboren te Tilburg 16 Januari 1851, dochter van Lodewijk Johan van Toulon van der Koog en en van Martha Kinnema Wijndels.

2. Jkvr. Maria Margarite Adelaïde Jeanne Calkoen, geboren te Utrecht 19 Januari 1843, overleden aldaar 9 Augustus 1881, huwde te Utrecht 21 September 1872 Frederik Hendrik Coblijn, geboren te Tiel 24 November 1840, luitenant ter zee 1ste klasse, lid van den gemeenteraad te Utrecht, wethouder aldaar 26 April 1888, in 1892 officier in

Universitäts- und
Landesbibliothek Düsseldorf

de orde van Oranje-Nassau, zoon van Albert Nicolaas en van Clasina Rosina Wilhelmina de Jager.

Hij hertrouwde te Utrecht 3 September 1891 Henriette Maria van Toulon van der Koog, geboren te Deventer 18 April 1857, zuster van de te voren genoemde Jeannette Geertruida.

3. Jkvr. Theodora Johanna Calkoen, geboren te Utrecht 25 December 1850, overleden aldaar 5 Februari 1854.

Universitäts- und
Landesbibliothek Düsseldorf

VAN CAMMINGHA.

Wapen: *In goud een liggend rood hert, de voorpooten uitgestrekt, vergezeld van drie zwarte kammen met twee rijen tanden, geplaatst 2—1. Gekroonde helm met goud-roode dekkleeden. Helmteeken: een uitkomend rood hert. Schildhouders: twee rood-getongde zilveren leeuwen.*

---

1. Jr. Ruurtericus Carolus van Cammingha, geboren te Bunnik 15 Augustus 1721, luitenant-kolonel bij het 2e bataillon Oranje-Friesland, overleden op Wiardastate 25 Juni 1793, huwde 2e den 27 Januari 1788 Anna Catharina Louisa Lemper (1), geboren te Doornik 11 April 1754, overleden te Goutum 16 October 1832, weduwe van Lodewijk Carel Frederik Cramer.

(1) Zij huwde 3e in 1795 Otto Friedrich Wilhelm von Glockmann, kapitein bij het regiment de Schepper, overleden 16 Augustus 1816 en te Goutum begraven.

Universitäts- und
Landesbibliothek Düsseldorf

Zij schonk hem:

1. Jkvr. Maria Geertruida van Cammingha, geboren op Wiardastate 20 November 1788, ongehuwd te Goutum overleden 21 Februari 1842, begraven te Wirdum.

2. Jhr. Vitus Valerius van Cammingha, die volgt II.

3. Jhr. Frederik Casimir van Cammingha, geboren alsvoren 4 April 1792, overleden alsvoren in 1793.

II. Jhr. Vitus Valerius van Cammingha, geboren op Wiardastate 11 October 1790, grietman van Leeuwarderadeel, lid der ridderschap van Friesland volgens organiek besluit van 23 December 1825, lid der provinciale staten dier provincie. Hij overleed te Huizum 10 Juli 1852. Den 10 Augustus 1813 huwde hij te Peize met Johanna Christophora Gasinjet, geboren op den huize Woltrust 13 November 1787, overleden te Huizum 21 Mei 1859, dochter van mr. Petrus (1) en van Anna Hildegonda Bavinghe.

Uit dit huwelijk werden vier kinderen geboren:

1. Jkvr. Anna Catharina Louisa Hillegonda van Cammingha, geboren te Huizum 27 September 1814, huwde aldaar 2 Juli 1841 mr. Balthazar Theodorus baron van Heemstra, geboren te Metslawier 14 Augustus 1809, achtereenvolgens practiseerend advocaat te Leeuwarden, ontvanger van 's rijks belastingen te Deinum. Hij was lid der maatschappij van Nederlandsche Letterkunde te Leiden en was zoon van

(1) Zie: A. A. VORSTERMAN VAN OIJEN, *Stam en Wapenboek van aanzienlijke Nederlandsche familiën*. DEEL I, blz. 294, 295 en 296.

Universitäts- und
Landesbibliothek Düsseldorf

baron Willem Hendrik en van Johanna Balthazarina van Idsinga (1).

2. Jkvr. Petronella Maria Catharina Wilhelmina Ferdinanda van Cammingha, geboren te Veenwoude 27 Mei 1817, overleden aldaar 3 November 1831.

3. Jkvr. Alida Frederica Victoria van Cammingha, geboren te Veenwoude 26 Juni 1819, overleden te Assen 9 October 1889, huwde te Huizum 11 Juli 1859 Paulus Gasinjet, geboren te Paterswolde 2 Maart 1824, ambtenaar ter provinciale griffie van Drenthe, overleden te Assen 8 November 1887, zoon van Gijsbertus Lambertus, oud-zeeofficier, en van diens tweede vrouw Titia Margaretha Crooy.

4. Jhr. Ruurd Carel van Cammingha, die volgt III.

III. Jhr. Ruurd Carel van Cammingha, geboren te Veenwoude 22 Maart 1822, overleden te Breda 14 Januari 1884, lid van den gemeenteraad te Leeuwarderadeel, huwde te IJsselstein 24 Januari 1862 Johanna Frederika Cornelia Egé, geboren te Amersfoort 14 Maart 1827, dochter van Johannes Matthys Frederik en van Cornelia Johanna van Westreenen.

Uit dit huwelijk werden twee zoons geboren:

1. Jhr. Vitus Valerius van Cammingha, geboren op Wiardastate 30 April 1863, commies der posterijen, huwde te Purmerend 14 Juni 1889 Tettje Julia Simon van der Aa, geboren te Kloosterburen 23 Augustus 1863, dochter van Jan Baptist Karel Simon van der Aa en van Christina Maria Catharina Sinninghe Damsté.

Uit dit huwelijk sproot:

---

(1) Zie: artikel VAN HEEMSTRA, opgenomen in dezen jaargang.

Universitäts- und
Landesbibliothek Düsseldorf

A. Jhr. Ruurd Carel van Cammingha, geboren te Amsterdam 5 Augustus 1892.

2. Jhr. Cornelis Johannes van Cammingha, geboren op Wiardastate 22 Februari 1865, candidaat-notaris, huwde te 's-Gravenhage 10 September 1891 Hendrika Klasine Ebeling (1), geboren te Utrecht 4 Maart 1862, dochter van Anthony en van jkvr. Henriëtta Cornelia Strick van Linschoten.

(1) De familie Ebeling behoort tot den adelstand. Zie omtrent haar: *Taschenbuch der adeligen Häuser*, Jahrgang 2 und 4.

Universitäts- und
Landesbibliothek Düsseldorf

DU CHASTEL DE LA HOWARDRIES.

Wapen: *In rood een blauw gekroonde, getongde en genagelde gouden leeuw. Gekroonde helm met goud-roode dekkleeden. Helmteeken: een uitkomender rood-getongde gouden adelaar. Wapenkreet:* MACLINES. *Schildhouders: twee omziende, blauw gekroonde, getongde en genagelde gouden leeuwen, elk een banier volgens het schild houdende (de leeuw op de rechterbanier omgewend); elke banier omzoomd met gouden franje en gehecht aan een bruine tournooilans met zilveren spits en gouden koorden en kwasten. Wapenspreuk:* PORTE EN SOI HONNEUR ET FOI.

De heer J. B. Rietstap gaf in zijn wapenboek van den Nederlandschen adel een duidelijk overzicht der directe afstamming van den in den Nederlandschen adelstand erkenden tak.

Universitäts- und
Landesbibliothek Düsseldorf

Pierre Dominique graaf du Chastel de la Howardries, generaal-majoor der cavalerie, stalmeester en opperjagermeester van koning Willem I, was gehuwd met Caroline Frederika Xaviera Walburga gravin von Roggendorf zu Mollenburg. Hij had twee zonen, van welke de oudste in België gevestigd bleef en de jongere hier volgt onder I.

I. Louis Gabriel Jean François de Paule graaf du Chastel de la Howardries, geboren te Hovoran (Moravie) 21 Juni 1808, overleden te Nizza 26 Januari 1880, buitengewoon gezant en gevolmachtigd minister van Nederland bij den H. Stoel, waartoe hij benoemd werd in 1855 en in welke functie hij tot aan de opheffing dier vertegenwoordiging bleef. Hij was ridder in de orde van den Nederlandschen Leeuw, van den Rooden Adelaar van Pruissen, van den Witten Valk van Saksen-Weimar-Eisenach, van den H, Gregorius de Groote, groot-kruis van de orde van Constantijn, vesrierd met het Metalen Kruis, werd 19 October 1827 in den Nederlandschen adel erkend met den titel van graaf. Hij huwde op het kasteel Diepenbeek 12 November 1851 Irène Marie Frédérique de Vaernewijck d'Angest, geboren op het kasteel Lovendeghem bij Gent 16 Mei 1821, overleden te Rome 5 Maart 1869, dochter van burggraaf Charles Constantin Marie Bavon Collette Ghislain en van Josephine Adelaïde Rosalie de Baillet.

Uit dit huwelijk:

Eméric Fortuné Marie Joseph Ghislain Dominique graaf du Chastel de la Howardries, geboren te Berlijn 11 1853, oud-luitenant der pauselijke zouaven.

Universitäts- und
Landesbibliothek Düsseldorf

Hij werd 12 Juni 1876 in den Belgischen adelstand erkend met den titel van graaf.

Bij besluit van 6 Mei 1857 bevestigde de koning der Belgen den grafelijken titel der familie. Poplimont wijdt haar in deel III van zijne „Belgique Héraldique" eene genealogie van 75 bladzijden, eene meer beknopte is te vinden in den „Annuaire de la Noblesse de Belgique" van baron de Stein d'Altenstein, jaargang 1858, blz. 70, jaargang 1872, blz. 91 en 394, jaargang 1890, seconde partie.

Omtrent dit geslacht raadplege men echter vooral: Ch. A. G. M. comte du Chastel de la Hovardrie, Généalogie de la maison des comtes du Chastel de la Hovardrie, Gand, 1856; en P. comte du Chastel de la Howardries, Généalogie de la famille du Chastel de la Howardries, Tournai, 1872 (tiré à 50 exemplaires). Crayon généalogique de la maison du Chastel par P. de Waldencourt, annoté et publié par le comte du Chastel de la Howardries Neuvireuil, Tournai 1882. Origine historique de la famille du Chastel dite de Blangerval et des sires de Villers en Artois. Boulogne-sur-mer, 1884, bij A. de Marquette. Messager des sciences historiques de Belgique 1857, Notice historique sur Howardries, son église et la famille du Chastel de la Hovardrie, par F. F. J. Lecouvet. Le comte du Chastel de la Howarderie Neuvireuil, Un cartulaire de la Howarderie, Actes scabinaux, mémoriaux et documents divers.

Universitäts- und
Landesbibliothek Düsseldorf

FABRICIUS.

Wapen: *Gedeeld: 1. In goud een rood ankerkruis, 2. in blauw een rechtop geplaatste zilveren kreeft. Gekroonde helm met goud-roode dekkleeden. Helmteeken: de rechtop geplaatste zilveren kreeft. Schildhouders: rechts een wildeman in natuurlijke kleur, omgord met een groenen doek, op de rechterheup geknoopt en afhangende, in de rechterhand eene bruine piek houdende met gouden spits, waaraan door middel van een gouden dwarshout met twee gouden koorden een gespleten gouden wimpel naar links afhangt, beladen met een klimmenden rooden leeuw, links een zeepaard, het bovenlijf zeer licht bruin met groenachtige manen, het benedenlijf en de staart groenachtig; de wildeman staande op een grasgrond die naar links afhelt in een water waarin de staart van het zeepaard rust.*

Universitäts- und
Landesbibliothek Düsseldorf

Arent Meyndertszoon is de eerste, die men van dit Haarlemsche regeeringsgeslacht aantreft. Hij is de stamvader der thans nog levende leden van dit geslacht, waarvan de navolgende in den Nederlandschen adelstand zijn verheven.

I. Adriaan Cornelis Fabricius, heer van Heukelum (zoon van mr. Albert en van Laurentia Clara Elisabeth van Haeften), geboren te Haarlem 2 Decem- 1767, thesaurier extraordinaris, commissaris, schepen, later vrederechter te Amsterdam, overleden op het kasteel te Heukelum bij Gorinchem 4 November 1847, huwde te Amsterdam 10 September 1786 met Haasje van Notten, geboren aldaar 14 Maart 1767, overleden op het kasteel Heukelum 17 Juni 1844, dochter van Johan Carel en van Maria Jacoba Kerckrinck (1).

Zij werden de ouders van:

1. Maria Jacoba Henriëtta Fabricius, geboren te Amsterdam 3 Februari 1791, ongehuwd overleden op het kasteel Heukelum 23 October 1850.

2. Jhr. Albert Laurens Cornelis Fabricius van Heukelum, geboren te Amsterdam 6 September 1793, secretaris der weeskamer aldaar, toegelaten in de ridderschap van Noord-Holland, verheven in den Nederlandschen adelstand bij koninklijk besluit van 2 Juli 1842, overleden op den huize Vredenhof bij Soestdijk 20 Juli 1853, huwde 1° te Amsterdam

---

Zie: A. A. VORSTERMAN VAN OIJEN. *Stam- en wapenboek van aanzienlijke nederlandsche familiën.* D. II, bladz. 384.

Universitäts- und
Landesbibliothek Düsseldorf

3 Februari 1826 met Maria Cornelia Neel, geboren te Amsterdam in 1785, overleden te Utrecht 10 Mei 1839, dochter van Robert Jean en van Ida Cornelia Deutz.

Hij hertrouwde te Leeuwarden 23 November 1844 met Wiskjen barones van Heemstra, geboren te Kollum 9 Mei 1825, overleden te Delft 19 November 1863, dochter van baron Willem Hendrik en van Johanna Balthazarina van Idsinga. Zij hertrouwde te Amsterdam 18 October 1855 met mr. Evert Joost baron Lewe van Aduard (1).

Uit zijn tweede huwelijk werd slechts eene dochter geboren:

A. Jkvr. Johanna Wilhelmina Fabricius van Heukelum, geboren te Amsterdam 30 Maart 1850, huwde te Utrecht 19 Mei 1870 met ds. Leonard Johannes Heldring, geboren te Hemmen 30 Juli 1846, predikant te Austerlitz 1870, te Lienden 1873 en in 1875 emeritus, zoon van Otto Gerhard en van Anna Elisabeth Deuffer Wiel.

3. Jhr. Johan Carel Willem Fabricius, heer van Loenen en Wolferen, vrijheer van Leyenburg, die volgt II.

4. Aletta Clara Anna Elisabeth Fabricius, geboren te Amsterdam 22 December 1799, ongehuwd overleden op het kasteel Heukelum 2 December 1870.

5. Catharina Jacoba Fabricius, geboren te Am-

---

(1) Zie: *Jaarboek van den Nederlandschen Adel*, jaargang 1889, het geslacht LEWE, en artikel VAN HEEMSTRA in dezen jaargang.

Universitäts- und
Landesbibliothek Düsseldorf

sterdam 19 Januari 1802, ongehuwd overleden op het kasteel Heukelum 14 December 1870.

6. Sophia Adriana Fabricius, geboren te Amsterdam 21 Augustus 1804, overleden 2 Februari 1843, huwde te Utrecht 8 Mei 1839 met Johannes Marius Janszen, geboren te Amsterdam 13 Juli 1814, wachtmeester titulair bij het regiment lanciers, daarna burgemeester van Loosduinen, zoon van Cornelis en van Wilhelmina Petronella Jacoba Gockinga. Hij hertrouwde te 's-Gravenhage 9 April 1845 met Charlotte Elisabeth barones Collot d'Escury (1).

II. Jhr. Johan Carel Willem Fabricius, heer van Loenen en Wolferen, vrijheer van Leyenburg, geboren te Amsterdam 29 Juni 1795, lid van den municipalen raad van Amsterdam, dijkgraaf van Heukelum, heemraad van de Zeister en Biltsche griften, toegelaten in de ridderschap van Noord-Holland in 1829, verheven in den Nederlandschen adelstand bij koninklijk besluit van 24 Februari 1828, overleden te de Bildt 7 Mei 1881.

Hij voerde in alle opzichten het hierboven beschreven wapen, doch de schildhouders rustende, in plaats van op den grond en het water, op eene gemarmerde plint.

Hij huwde 1° te Amsterdam 14 Juni 1820 met jkvr. Anna Elisabeth Huydecoper, geboren aldaar 19 Juli 1796, overleden op den huize Goudestein bij Maarssen 6 September 1832, dochter van jhr.

---

(1) Zie *Jaarboek van den Nederlandschen Adel,* jaargang 1889. Geslacht COLLOT D'ESCURY.

Universitäts- und
Landesbibliothek Düsseldorf

Joan en van Sophia Adriana ten Hove, huwde ten tweede male te Amsterdam 6 Maart 1845 met Adriana Wilhelma Clara Hooft, geboren aldaar 1 November 1819, overleden te de Bildt 28 Februari 1887, dochter van Jacob, vrijheer van Vreeland, en van Constantia Aletta Witsen Elias (1).

Uit het eerste huwelijk vijf en uit het tweede huwelijk vier kinderen:

1. Jkvr. Sophia Adriana Johanna Fabricius van Leyenburg, geboren te Amsterdam 20 Juli 1822, overleden aldaar 1 Mei 1848, huwde te Amsterdam 25 April 1845 met mr. Simeon Petrus baron van Heemstra, geboren op Vogelzangstate 6 October 1815, kamerheer des konings i. b. d., zoon van baron Willem Hendrik en van Johanna Balthazarina van Idsinga.

2. Jhr. Arent Meyndert Willem Fabricius van Leyenburg, geboren te Amsterdam 12 September 1826, overleden aldaar 6 Juli 1834.

3. Jkvr. Louisa Johanna Gijsbertina Fabricius van Leyenburg, geboren te Amsterdam 15 November 1829, huwde te Utrecht 7 November 1861 met jhr. Andrew Robert William Melvill van Carnbee, geboren te 's-Gravenhage 9 Januari 1832, overleden aldaar 15 Februari 1891, zoon van baron Isaac August en van jkvr. Johanna Jacoba Wilhelmina Louisa de Salis Soglio Mayenfeld.

4 Jkvr. Maria Jacoba Fabricius van Leyenburg, geboren te Amsterdam 5 April 1831, overleden te Nice 15 Februari 1892, huwde te Amsterdam 7 April

(1) Zie A. A. VORSTERMAN VAN OIJEN. Geslacht HOOFT.

Universitäts- und
Landesbibliothek Düsseldorf

1853 jhr. Ernest Herman Frederik Adriaan Schimmelpenninck, geboren te Amsterdam 19 September 1823, overleden op Heimerstein bij Rhenen 5 Januari 1882, officier der cavalerie in Pruissischen dienst, lid van den gemeenteraad te Rhenen, kamerheer des konings, zoon van graaf Gerrit en van diens tweede vrouw Johanna Philippina Frederica Carolina Constantia barones van Knobelsdorff.

5. Eene dochter, kort na de geboorte overleden op 6 September 1832.

6. Jkvr. Constantia Jacoba Wilhelmina Fabricius van Leyenburg, geboren te de Bildt 13 en overleden aldaar 24 Augustus 1847.

7. Jkvr. Constantia Jacoba Wilhelma Fabricius van Leyenburg, geboren te Amsterdam 16 December 1849, huwde te de Bildt op den huize Houdringen 30 Maart 1882 met Godfried Hendrik Leonard baron van Boetzelaer, geboren te Utrecht 19 April 1842, zoon van mr. Cristiaan Willem Johan baron van Boetzelaer van Dubbeldam en van Elisabeth Charlotta Petronella Both Hendriksen en weduwnaar van jkvr. Johanna Charlotte van Schuylenburch.

8. Jhr. Arend Meyndert Willem Fabricius van Leyenburg, geboren te Amsterdam 23 Juli 1851, overleden op Houdringen 25 Juli 1852.

9. Jkvr. Clara Anna Elisabeth Fabricius van Leyenburg, geboren te Amsterdam 23 Juli 1853, vrouwe van Heukelum.

---

(1) Zie J. C. VAN DER MUELEN, *De Nederlandsche adel*, blz. 55 *en Genealogische Kwartierstaten.*

Universitäts- und
Landesbibliothek Düsseldorf

VAN FRANCKENBERG EN PROSCHLITZ.

Wapen: *In goud drie roode blokjes. Gekroonde helm met goud-roode dekkleeden. Helmteeken: een zittende vos in natuurlijke kleur, drie haneveeren, de eerste zilver en de beide andere zwart, rechtstandig in den bek houdende.*
Wapenspreuk: EST MAGNI SPERARE MAGNA.

Reeds in de 11de eeuw was dit geslacht in Silezië gevestigd, waarheen het volgens overlevering uit de Paltz gekomen was. In de eerste tijden nog weinig vertakt, splitste het zich in de eerste helft der 16e eeuw in twee hoofdtakken: Proschlitz en Ludwigsdorf. In 1528 verplaatste Hans von Frankenberg zich naar Ludwigsdorf (vorstendom Oels) en nam terstond den naam dier bezitting als toenaam aan, waarop de leden der

Universitäts- und
Landesbibliothek Düsseldorf

andere hoofdlinie zich ter onderscheiding naar Proschlitz noemden.

De thans in den Nederlandschen adel ingelijfden tak stamt af van de eerste hoofdlinie, de rechtstreeksche filiatie wordt aangetroffen in het Wapenboek van den Nederlandschen Adel door J. B. Rietstap.

Sigismund Wilhelm von Franckenberg und Proschlitz, geboren te Nassadel, waarvan zijn vader o. a. heer was, trad in Hollandschen dienst, werd kolonel en was laatstelijk kommandant van Veere, waar hij 22 Januari 1780 overleed. Uit zijn tweede huwelijk, den 8 October 1776 gesloten met Wilhelmina Catharina Wouters, sproot Willem Johannes Jacob, geboren te Veere 24 April 1779, provinciaal inspecteur der belastingen in Zeeland, die 19 November 1849 overleed. Hij was gehuwd met Johanna Petronella Jolly. Uit zijn huwelijk sproot Sigismund Willem Johannes van Franckenberg en Proschlitz, ontvanger te Sas van Gent. Hij won bij zijne echtgenoote Sara Margaretha Maria van der Hart o. a. een zoon, die volgt I.

I. Jhr. Eugène Antoine Désiré Emil van Franckenberg en Proschlitz, geboren te Hengstdijk 31 Mei 1841, kapitein der infanterie, overleden te Rijswijk 2 Mei 1890, werd bij koninklijk besluit van 12 Februari 1880 ingelijfd in den Nederlandschen adel. Hij huwde te Maastricht 20 September 1865 Stéphanie Henriëtte Johanna Spoelstra, geboren te Nijmegen 13 Augustus 1844, dochter van Bernard, gepensionneerd luitenant-kolonel der artillerie, en van Petronella Alexandrina Brocx.

Universitäts- und
Landesbibliothek Düsseldorf

Hunne kinderen waren:

1. Jkvr. Selly Margaretha Maria Sigismunde van Franckenberg en Proschlitz, geboren te Zwolle 30 October 1866, huwde te den Helder 29 Juni 1886 Jacobus van Nijmegen Schonegevel, geboren te Dockum 8 December 1861, commies der posterijen, zoon van Dionys van Nijmegen Schoonegevel en van Magdalena Wentholt.

2. Jhr. Bernard Felix Wilhelm Oscar Arbogastus van Franckenberg en Proschlitz, geboren te Maastricht 29 April 1873, overleden te Meerssen 21 Juni 1876.

Vergelijk omtrent dit oud-adellijk geslacht:

MORITZ VON FRANKENBERG-LUDWIGSDORFF. *Notizen über die Familie der Grafen, Freiherren und Herren von Frankenberg-Proschlitz, Ludwigsdorff und Lüttwitz.* Darmstadt 1878. (Tabel XXIX vermeldt o. a. de 64 kwartieren van Sigismund Wilhelm, stamvader van den Nederlandschen tak.

Prof. Dr. E. KNESCHKE. *Deutsche Grafenhäuser aer Gegenwart.* Leipzig 1852, I. blz. 239.

Universitäts- und
Landesbibliothek Düsseldorf

VAN DER GOLTZ.

Wapen: *Gedeeld: 1. in zilver een met drie tinnen gekanteelde zwart-gevoegde roode muur, die tot boven het midden van het veld opstijgt en met de twee eerste tinnen een omgewenden, klimmenden, rood-getongden gouden leeuw ondersteunt, die tusschen de voorpooten een gouden ring houdt; 2. in blauw een gouden keper, vergezeld van drie gouden leliën, 2 van boven en 1 van onderen. Het schild omboord van goud. In een door eene kroon van negen paarlen gedekt groen hartschild, van goud omboord en op de deelingslijn liggende, een schuinlinks geplaatste gouden sleutel met driehoekig oog en een schuinrechts geplaatste zilveren degen met gouden gevest, te zamen schuingekruist. Drie gekroonde helmen zonder dekkleeden. Helmteekens: 1° een uitkomende, omgewende, rood-*

Universitäts- und
Landesbibliothek Düsseldorf

getongde gouden leeuw, met een gouden ring tusschen de voorpooten; 2° twee in natuurlijke kleur geharnaste en op de naden met goud versierde, uit de kroon opstijgende armen, de ellebogen buitenwaarts, de handen in natuurlijke kleur en over elkander heen schuingekruist, die welke zich daardoor aan de rechterzijde bevindt een schuinlinks geplaatsten gouden sleutel als in het hartschild houdende, en die welke zich aan de linkerzijde bevindt een zilveren degen met gouden gevest schuinrechts houdende, sleutel en degen schuingekruist; 3° een uitkomende vrouw met geknotte armen, gezicht en hals in natuurlijke kleur en loshangend bruin haar, gekleed in rood, de geknotte stompen der armen van zilver, de vrouw draagt op het hoofd drie gouden ruiten naast elkander, in waaiervorm geplaatst. Schildhouders: twee ridders in volledige wapenrusting van natuurlijke kleur versierd met goud op de naden, elk een helbaard houdende met de bijl buitenwaarts, het vizier opgeslagen, elke helm getopt met drie struisveeren, die aan de rechterzijde rood, wit en blauw, en die aan de linkerzijde, blauw, wit en rood. De toppen der helmen vereenigd door een mantel onder welken de schildhouders staan en boven welken de helmteekens uitsteken, de mantel rood, met hermelijn gevoerd, met gouden franjes, koorden en kwasten.

Universitäts- und
Landesbibliothek Düsseldorf

Het geslacht van der Goltz wordt afkomstig geacht uit het Rijnsche geslacht von Dienheim, uit hetwelk Andreas von Dienheim in de eerste helft der 12de eeuw naar Polen kwam, met hoog krijgsgezag bekleed werd en de erfdochter van Johan Prawda, landrechter te Gostyn, huwde. Van de rijke goederen, die zij aanbracht, viel het graafschap Golczow in 1162 aan zijn tweeden zoon Johan ten deel, die zich daarnaar graaf van Golczow noemde, hetgeen later Goltz werd. Zijne nakomelingen verspreidden zich in Brandenburg, Pommeren en Oostenrijk en verkregen bij herhaling grafelijke diploma's. Bernard Wilhelm graaf van der Goltz (zoon van graaf van der Goltz en van Wilhelmina Charlotte barones von Grävenitz), geboren te Berlijn 6 October 1738, kamerheer van Frederik II, koning van Pruissen, daarna Pruissisch gezant aan het Fransche hof, minister plenipotentiaris op de vredehandeling met de Fransche Republiek te Bazel, waar hij 6 Juli 1795 overleed, huwde op het kasteel Moyland 7 Augustus 1768 met Cornelia Jacoba Steengracht(1), vrouwe van Wehl, Slangenburg, St. Aldegonde en Oost- en West-Souburg, geboren te 's-Gravenhage 15 Juni 1752, overleden aldaar 17 April 1821, dochter van mr. Cornelis en van Jacoba Petronella van Hoorn van Burgh. Zij hertrouwde met Guillaume François Daigremont d'Aubigny.

(1) Zie *Jaarboek van den Nederlandschen Adel*, jaargang 1890, geslacht STEENGRACHT.

Universitäts- und
Landesbibliothek Düsseldorf

Uit haar eerste huwelijk liet zij behalve eene dochter ook nog na:

I. Frederik Adriaan graaf van der Goltz, geboren te Friedrichsdorf 7 Augustus 1770, luitenant-generaal, gouverneur der residentie, lid van de eerste kamer der staten-generaal en commissaris-generaal van oorlog.

Hij werd bij organiek besluit van 28 Augustus 1814 onder de edelen van Zeeland geadmitteerd en voor hem en zijne afstammelingen is de titel van graaf en gravin bekrachtigd. Hij overleed te 's-Gravenhage 4 Februari 1849, huwde er 1° 1794 met Isabella Agneta de Perponcher-Sedlnitzky, vrouwe van Ellewoutsdijk, geboren te 's-Gravenhage in 1766, hofdame van de prinses van Oranje, overleden te 's-Gravenhage 24 October 1837, dochter van mr. Cornelis en van Johanna Maria van Tuyll van Serooskerken; huwde 2° te 's-Gravenhage 28 October 1841 met Antoinette Maria Bergers, geboren aldaar in, kinderloos overleden te 's-Gravenhage 28 Januari 1857, dochter van Engelbert en van Antoinetta Maria de Groot. Uit het eerste huwelijk sproot o. a.:

1. Willem Jan graaf van der Goltz, heer van Slangenburg, geboren te 's-Gravenhage 6 October 1798, majoor der cavalerie, kamerheer van wijlen Z. M. koning Willem III, ridder der Militaire Willemsorde 4de klasse, ridder der orde van den Nederlandschen Leeuw, ridder 3e klasse van de St. Anna orde van Rusland, overleden te 's-Gravenhage 12 December 1863, huwde te Maastricht 23 Mei 1844 met jkvr. Hester Catharina Henriëtta Cécile des

Universitäts- und
Landesbibliothek Düsseldorf

Tombe(1), geboren te Utrecht 5 April 1821, overleden te 's-Gravenhage 12 December 1892, dochter van baron Andries Jan Jacob en van Pérette Cécile de Lange van Wijngaerden.

(1) Zie: *Jaarboek van den Nederlandschen Adel*, jaargang 1891, blz. 251.

Zie omtrent dit geslacht: *Taschenbücher der gräflichen und freiherrlichen Häuser*; prof. Dr. E. H. KNESCHKE, *Deutsche Grafenhäuser*; J. T. BAGMIHL, *Pommerschès Wappenbuch*, 5ter Band, Stettin 1855.

Universitäts- und
Landesbibliothek Düsseldorf

VAN HANGEST D'YVOY.

Wapen: *Doorsneden:* 1. *in goud drie rechtop geplaatste roode pijlen naast elkander;* 2. *in rood een antiek zilveren molenijzer* (D'YVOY). *Over alles heen het wapen* VAN HANGEST, *te weten in zilver een rood kruis beladen met vijf gouden schelpen. Gekroonde helm met zilver-roode dekkleeden. Helmteeken: een vrouwenborstbeeld in natuurlijke kleur met loshangend blond haar. Schildhouders: twee met groen loof omkranste en omgorde wildemannen in natuurlijke kleur elk met de vrije hand op een knods leunende, die op den grond rust.*

Wapenspreuk: EX CINERE REVIVO.

De familie de of van Hangest is een der oudste geslachten uit Picardie, waar het reeds in de 12de eeuw voorkomt. De geregelde afstamming

Universitäts- und
Landesbibliothek Düsseldorf

vangt aan met Floris, heer van Hangest, die in 1190 naar het Heilige Land trok en 1191 stierf tijdens het beleg van St. Jean d'Acre (1).

Zijne twee zonen Jean en Aubert zetten den stam in twee takken voort, de eerste echter stierf reeds in het begin der 15de eeuw uit, terwijl de afstammelingen van Aubert I van Hangest, heer van Genlis, nog in ons land voortleven.

De rechtstreeksche afstamming wordt uitvoerig door J. B. Rietstap in zijn Wapenboek van den Nederlandschen adel vermeld en zullen wij ons bepalen de genealogie der familie te behandelen sedert hare vestiging in de Nederlanden.

I. Jan van Hangest-Genlis, gezegd d'Yvoy naar de heerlijkheid van dien naam, werd heer van Genlis na den dood van zijn broeder François, die evenals hij tot de hervormde leer was overgegaan. Hij stond de protestantsche zaak een tijd lang in Frankrijk voor en verdedigde zelfs gedurende 20 dagen de Fransche stad Bourges in 1562 tegen de koninklijke troepen. Vervolgens begaf hij zich naar de Nederlanden en koos daar de partij van den prins van Oranje, voor wien hij zelfs zich in 1570 van Valenciennes meester maakte. En door de relaties, die hij onder de Hugenoten in Frankrijk bezat, èn

---

(1) Zijn lijk, volgens anderen zijn hart, werd naar Frankrijk gebracht en aldaar door de zorgen zijner zuster Agnes onder een graftombe in de kerk te Mornienval (Valois) begraven, de tombe is nog aanwezig. Eene photographie berust bij de familie.

Zie: P. ROGER, *La Noblesse de France aux croisades*, page 178, en *Armoiries de la salle des croisades à Versailles*, page 29, no. 138.

Universitäts- und
Landesbibliothek Düsseldorf

door den naam, dien hij zich in het leger van den prins van Condé had verworven, bracht hij veel toe tot het bekomen van volk voor het leger van prins Willem I. In 1572 reisde hij met graaf Jan van Nassau naar Frankrijk om onderstand van troepen te bekomen, waarin hij zoover slaagde, dat hij datzelfde jaar met eenig volk de stad Bergen (Henegouwen) trachtte te ontzetten, die door de Spanjaarden toen werd belegerd.

In dat jaar viel hij door verraad zijner gidsen in een hinderlaag der Spanjaarden, die hem naar de citadel van Antwerpen voerden, alwaar hij met vele zijner landgenooten werd vermoord.

Hij was gehuwd (huwelijkscontract 19 April 1562 te Bourges gepasseerd) met Jeanne de Boucard, die hem een zoon Nicolaas schonk, die volgt II.

II. Nicolaas van Hangest-Genlis gezegd d'Yvoy bleef der hervorming getrouw, en werd in verband met de diensten, welke zijn vader en oom aan de partij van den prins van Oranje hadden bewezen, in de Nederlanden spoedig bevorderd. Den 13 Mei 1593 gaf hij eene kwitantie over eene som gelds, van een huis door zijnen vader te Bourges verkocht, daarin noemt hij zich nog heer van Genlis en Yvoy, ofschoon hij nooit in het bezit wist te komen dier heerlijkheden, waarop hij alle rechten bezat.

In 1600 was hij kapitein in dienst dezer landen, bracht veel toe tot de overgave der forten Crèvecœur en St. Andries, kommandeerde vervolgens de Willemstad, werd 1629 kolonel en overleed te Willemstad 20 December 1635 of 1636, waar hij en zijne echtge-

Universitäts- und
Landesbibliothek Düsseldorf

noote in de kerk met hunne kwartieren werden begraven.

Hij huwde 20 Mei 1619 (huwelijkscontract gesloten te Asperen 11 April 1619) Geertruyde van Glabbeeck, dochter van Tieleman en van Josina Coopmans.

Hun zoon Maximiliaan volgt III.

III. Maximiliaan van Hangest-Genlis gezegd d'Yvoy, geboren en gedoopt te Asperen 14 Juni 1621, trad reeds op jeudigen leeftijd in dienst dezer landen. Hij diende vervolgens den prins van Oranje in diens prinsdom Oranje en was in 1660 luitenant-gouverneur onder den gouverneur en kapitein-generaal graaf van Dohna; in 1666 ingenieur en inspecteur-generaal van al de domeinen van het huis van Oranje. In 1664 droeg de republiek van Genève hem het versterken en verbeteren harer stad op en werd hij voor zijne moeite en goed beleid door die republiek beschonken met een gouden penning, terwijl tegelijkertijd aan hem en zijne mannelijke nakomelingen „zoowel wettige als natuurlijke" erflijk en ten eeuwigen dage het burgerrecht van Genève werd verleend. In 1673 was hij kwartiermeester-generaal van de legers der Vereenigde Nederlanden, onderscheidde zich bijzonder in de belegering van Grave, waarom Z. H. het pensioen dat hij, en zijn vader reeds vóór hem, op de domeinen van Bourgondië had, ook na zijnen dood aan zijne weduwe schonk en tevens de survivance zijner compagnie op zijne twee zonen vaststelde, waarvan de oudste, toen 10 jaar oud, onmiddellijk tot kapitein werd aangesteld. Voorts werd hij benoemd tot kanunnik in het kapittel

Universitäts- und
Landesbibliothek Düsseldorf

van Wijk bij Duurstede, terwijl hem door H. H. Hoog-Mogenden een geschenk van drie duizend gulden werd vereerd. Hij stierf op zijne terugreis van Zwitserland in zijn jacht, liggende voor Keulen in December 1686 en werd te Schenkenschans begraven. Alstoen was hij kwartiermeester-generaal van de legers, kolonel der infanterie, inspecteur-generaal van 's-lands fortificatiën en kommandant van de Schenkenschans.

Hij huwde te Copet bij Genève 20 Juni 1660 (1), Henriëtte Brouers, geboren 1633, overleden te Nijmegen en aldaar in de Groote Kerk begraven 10 Januari 1699, dochter van Thomas, kommandant op het kasteel van Orange, en van Maria Bouchat.

Uit dit huwelijk werden negen kinderen geboren:

1. Frederik van Hangest-Genlis gezegd d'Yvoy, geboren te Genève 22 April en gedoopt 17 Mei 1662, overleden 4 December d. a. v.

2. Frederik Thomas van Hangest-Genlis gezegd d'Yvoy, die volgt IV.

3. Margaretha van Hangest-Genlis gezegd d'Yvoy, geboren te Genève 2 Maart en gedoopt 6 April 1664.

4. Jacob van Hangest-Genlis gezegd d' Yvoy, geboren alsvoren 8 Januari 1666 en overleden 16 Juli 1668.

5. Gaspard Samuel van Hangest-Genlis gezegd d'Yvoy, geboren en gedoopt te Genève 27 Septem-

(1) Huwelijkscontract 16 Februari 1660 op het kasteel Orange waarbij aan zijne zijde als getuigen voorkwamen Willem Hendrik van Glabbeeck, zijn oom, en Frederik burggraaf van Dohna, zijn neef.

Universitäts- und
Landesbibliothek Düsseldorf

ber 1667 (1), overleden 14 Januari 1729 en begraven in de kapel te Nieuwland als kolonel der infanterie, kwartiermeester-generaal en kommandant van Crèvecoeur Hij was 18 December 1713 gehuwd met Magdalena van Voorburg, dochter van Jan, hoofdschout van Rotterdam, en van Johanna Tromp.

6. Anna Maria van Hangest-Genlis gezegd d' Yvoy, geboren te Genève 24 Juni en gedoopt 3 Juli 1669, overleden in 1703. Zij huwde te Ubbergen bij Nijmegen Zacharias Guichenon de Châtillon, geboren in 1650, kapitein der mineurs en ingenieurs ten dienste der Vereenigde Nederlanden, overleden 24 Maart 1706, zoon van Henri Gaspard de Coligny, hertog de Châtillon.

7. Magdalena van Hangest-Genlis gezegd d'Yvoy, geboren alsvoren 27 November en gedoopt 30 November 1670, overleden te Aken.

8. Johan Nicolaas van Hangest-Genlis gezegd d'Yvoy, geboren alsvoren 26 December 1671 en gedoopt 6 Januari d. a v., overleden 8 Mei 1672.

9. Anna Geertruida van Hangest Genlis gezegd d'Yvoy, geboren alsvoren 30 Mei en gedoopt 3 Juni 1673, overleden te Aken.

IV. Frederik Thomas van Hangest-Genlis gezegd d'Yvoy, heer van Binderen en Spreeuwestein, geboren te Genève 18 Februari 1663 en gedoopt 1 Mei d. a. v., overleden te 's-Hertogenbosch 24 Oc-

---

(1) Peters waren: Hans Gaspar Hirtzel, stadhouder en ambassadeur van het kanton Zürich en Samuel Frischen, baanderheer en ambassadeur van het kanton Bern.

Universitäts- und
Landesbibliothek Düsseldorf

tober 1727 en begraven in de kapel te Nieuwland.

Hij werd reeds op zijn 10de jaar tot kapitein benoemd in dienst dezer landen, was in 1704 kolonel van een regiment infanterie, 1709 generaal-majoor, 1712 gouverneur van stad en lande van Quesnoi, dat hij tot het uiterste tegen de Franschen verdedigde, (hij liet zelfs papieren munt slaan waarop zijn wapen voorkwam). In 1715 werd hij gouverneur van 's-Hertogenbosch en onderhoorige forten, 1718 kwartiermeester-generaal van de legers dezer landen. Hij huwde te 's-Gravenhage 19 December 1705 (huwelijkscontract gepasseerd te Rotterdam 19 November 1705) Johanna Alida van der Horst, dochter van Pieter, raad en advocaat-fiscaal der admiraliteit te Rotterdam, en van Alida Maria Kievit. Zij was geboren te Rotterdam in Juni 1682 en gedoopt 17 September d. a. v. en overleed te 's-Hertogenbosch 24 October 1717.

Hunne kinderen waren:

1. Henriëtte Maria van Hangest-Genlis gezegd d'Yvoy, geboren te 's-Hertogenbosch 14 en gedoopt 16 November 1706, overleden te Breda 23 en begraven 29 Maart 1788 te Nieuwland in de kapel.

2. Isabella Henriëtta van Hangest-Genlis gezegd d'Yvoy, geboren te 's-Hertogenbosch 7 en gedoopt 9, er overleden 12 Januari 1710 en begraven in de Groote kerk aldaar.

3. Paulus Hendrik Justus van Hangest-Genlis gezegd d'Yvoy, heer van Binderen en Spreeuwestein, geboren te 's-Hertogenbosch 29 December 1712, den volgenden dag gedoopt, overleed te Zwolle 29 November 1779. Hij huwde te Rotterdam 7 October

Universitäts- und
Landesbibliothek Düsseldorf

1745 J. H. Alida van Berckel, geboren in 1721, overleden te Delft op den huize Slingerbos 23 Februari 1802, dochter van Willem, burgemeester van Rotterdam, en van Alida van Hogendorp.

4. Cornélie van Hangest-Genlis gezegd d'Yvoy, vrouwe van Nieuwland, geboren te 's-Hertogenbosch 16 en gedoopt 18 October 1714, overleden op Schoonoord bij Doorn 7 November 1744 en begraven te Ouderkerk, huwde te Vucht 19 September 1736 Johan Floris Nicolaas graaf van Nassau-la-Lecq, heer van Ouwerkerk, geboren 4 Augustus 1709, overleden te Utrecht 10 April 1782, begraven te Ouwerkerk, majoor der infanterie in dienst dezer landen, kanunnik van het kapittel van Oud-Munster te Utrecht, raad en hoofd-officier van Utrecht, beschreven in het 1e lid van staat der provincie Utrecht, zoon van Maurits Lodewijk graaf van Nassau, heer van la Lecq en Beverweert, luitenant-generaal der cavalerie, enz., en van Elisabeth Wilhelmina gravin van Nassau, vrouwe van Odijk. Hij is 17 Juni 1747 te Slooten hertrouwd met Maria Anna Testas.

5. Elisabeth van Hangest-Genlis gezegd d'Yvoy, geboren te 's-Hertogenbosch 22, aldaar gedoopt 23 Juni en overleden 5 Juli 1716, begraven in de Groote kerk te 's-Hertogenbosch.

6. Maximiliaan van Hangest-Genlis gezegd d'Yvoy die volgt V.

V. Maximiliaan van Hangest-Genlis gezegd d'Yvoy, geboren te 's-Hertogenbosch 28 en gedoopt 30 Juli 1717, overleden te Utrecht 9 Maart 1783 en begraven in de St. Jacobskerk aldaar in de kapel der familie de Leeuw. In 1751 was hij raad in de

Universitäts- und
Landesbibliothek Düsseldorf

vroedschap der stad Utrecht en bekleedde wegens die stad verscheidene, zoowel provinciale als stadscommissiën. Hij legde in 1781 zijne betrekking als raadsheer neder.

Hij huwde te Utrecht 15 October 1741 Antonia Louisa de Leeuw (huwelijkscontract van 28 September 1741), dochter van Daniël de Leeuw, deken van het kapittel van St. Pieter te Utrecht, geëligeerde raad in het 1ste lid der regeering des lands van Utrecht en wegens hetzelve ordinaris gedeputeerde, en van Cornelia Henriëtta van Weede.

Uit dit huwelijk werden acht kinderen geboren:

1. Paulus Hendrik Justus van Hangest baron d'Yvoy, geboren te Utrecht 14 en gedoopt 19 Augustus 1742, raad in de vroedschap van Utrecht sedert 12 October 1781.

Hij huwde te de Bildt bij Utrecht 25 November 1781 (huwelijkscontract gepasseerd te Utrecht 8 November 1781) Henriëtta Elisabeth de Ruyter, geboren in 1742, overleden 1 Mei 1789, dochter van Hendrik Jan en van Wijnanda Cappel.

Bij koninklijk besluit van 20 Februari 1816 werd hij ingelijfd in den Nederlandschen adelstand, terwijl bij koninklijk besluit van 8 Juli 1816 den titel van baron en barones aan alle leden van dit geslacht werd toegekend.

Zijne kinderen waren:

Maximiliaan Louis Marie van Hangest baron d'Yvoy, geboren te Utrecht 31 Augustus en aldaar gedoopt 4 September 1784, overleden te Utrecht in 1849.

Universitäts- und
Landesbibliothek Düsseldorf

2. Daniël Cornelis Egbert van Hangest-Genlis gezegd d'Yvoy, die volgt VI.

3. Egbert Marie Frederik van Hangest-Genlis gezegd d'Yvoy, geboren te Utrecht 6 en aldaar gedoopt 10 Februari 1746, 1 Mei 1782 aangesteld tot ontvanger van de Bisdomstienden en 11 November 1782 kameraar van den Lekdijk Bovendams wegens de ridderschap van Utrecht. Hij werd 3 April 1786 aangesteld tot ontvanger wegens de admiraliteit, residerende te Amsterdam, voor de provincie Utrecht.

4. Frederika Johanna van Hangest-Genlis gezegd d'Yvoy, geboren te Utrecht 16 en gedoopt aldaar 19 September 1747, overleden aldaar 15 Augustus 1812.

Zij huwde te Amsterdam 23 Januari 1764 Gerlach Theodorus baron van der Capellen, heer van Schonauwen, Houten, 't Gooi enz., lid der ridderschap van Utrecht, gedeputeerde ter admiraliteit te Amsterdam, overleden 12 October 1805, zoon van baron Gerlach Frederik, heer van Mijdrecht, en van diens tweede vrouw Catharina de Leeuw.

5. Johanna Hermina van Hangest-Genlis gezegd d'Yvoy, geboren te Utrecht 2 en gedoopt 9 April 1751, overleden op den huize Het Klooster te de Bildt 13 Augustus 1818.

Zij huwde te Utrecht 1 October 1770 Maurits Karel van Utenhove, heer van Bottestein, Amelisweerd, Heeswijk, Achthoven en Colenberg, geboren te Utrecht 26 Juli 1747, lid van de ridderschap van Utrecht, overleden te Bunnik en aldaar begraven 19 Maart 1780, zoon van Jacob en van Geertruid Scheepers.

Universitäts- und
Landesbibliothek Düsseldorf

6. Maximiliaan Louis van Hangest baron d'Yvoy van Mijdrecht, geboren te Utrecht 26 Augustus en gedoopt 1 September 1753, overleden te 's-Gravenhage 27 Augustus 1831, luitenant-kolonel der Hollandsche garde, lid van den Hoogen Raad van Adel, opperschenker en kamerheer van Z. M. koning Willem I, kommandeur der orde van den Nederlandschen Leeuw, lid der maatschappij van Nederlandsche Letterkunde te Leiden en correspondent der tweede klasse van het koninklijk Nederlandsch Instituut. Den 28 Augustus 1814 geadmitteerd in de ridderschap der provincie Utrecht en 20 Februari 1816 ingelijfd in den Nederlandschen adelstand, terwijl ook hij 8 Juli 1816 den titel van baron verkreeg.

7. Cornelis Frederik van Hangest baron d'Yvoy, geboren te Utrecht 13 en gedoopt 16 September 1758, overleden te Utrecht 24 Januari 1836, luitenant met den rang van kapitein der Hollandsche garde te voet; ingelijfd in den Nederlandschen adelstand bij koninklijk besluit van 20 Februari 1816.

Hij huwde te Amersfoort 17 Maart 1794 met Susanne Cornelia Frederica gravin d'Aumale, geboren te 's-Gravenhage 1 September 1769, overleden te Zeist 29 Mei 1833, dochter van Jacques Paul graaf d'Aumale en van jkvr. Jacquelina Cornelia de Geer van Rijnhuysen.

Uit dit huwelijk werden geboren:

A. Hendrik Maximiliaan Louis Justus van Hangest baron d'Yvoy, geboren te Amersfoort 29 December 1794, overleden te Nijmegen 5 Januari 1847 als gepensionneerd kapitein, hij huwde te Alkmaar 2 Januari

Universitäts- und
Landesbibliothek Düsseldorf

1823 jkvr. Maria Cornelia van Foreest, geboren aldaar 8 Januari 1794, overleden te Delft 9 Januari 1836, dochter van jhr. Zacheus en van jkvr. Rijka Maria van Cats.

Uit welk huwelijk:

a. Rijka Maria van Hangest barones d'Yvoy, geboren te 's-Gravenhage 9 December 1823, huwde te Bergen 21 Maart 1849 Hendrik Pieter Johannes van Vladeracken, geboren te Bergen 6 November 1822, overleden in Amerika, zoon van Hendrik en van Alida Wilhelmina Grau van Egmond.

b. Susanna Cornelia Frederica van Hangest barones d'Yvoy, geboren te Alkmaar 1 Januari 1825.

c. Wilhelmina Diderica van Hangest barones d'Yvoy, geboren te 's-Gravenhage 26 September 1827.

d. Anna Carolina Georgette Magna van Hangest barones d'Yvoy, geboren te Delft 14 Augustus 1829.

e. Henriëtte van Hangest barones d'Yvoy, zeer jong overleden.

B. Een ongedoopte zoon geboren en overleden 8 April 1796.

C. Anna Carolina Georgette Magna van Hangest barones d'Yvoy, geboren te 's-Gravenhage 16 Maart 1797, overleden op den huize Schoonoord bij Zeist 3 Januari 1876, zij huwde te Zeist 23 Augustus 1820 jhr. Willem Jan Adriaan van Romondt, geboren te Utrecht 29 October 1798, overleden op den huize Schoonoord 22 Juli 1856, ontvanger der directe belastingen te Zeist, lid van de ridderschap van Utrecht, zoon van mr. Otto van Romondt, hoogheemraad van Bijleveld en den Meerndijk, lid van den raad der

Universitäts- und
Landesbibliothek Düsseldorf

stad Utrecht en der gedeputeerde staten van Utrecht, en van Helena Margaretha van Dielen.

8. Christina Frederika Cornelia van Hangest barones d'Yvoy, geboren te Utrecht 20 en er gedoopt 23 September 1760, overleden te Rotterdam 22 Januari 1820, huwde te Utrecht in Januari 1785 mr. Johan Frederik Hoffman, geboren te Rotterdam 22 Juni 1759, wethouder aldaar, overleden te Rotterdam 16 Mei 1825, weduwnaar van Anna Henriëtte van Eys, en zoon van Jan Frederik Hoffman en van Sophia Caan.

VI. Daniël Cornelis Egbert van Hangest-Genlis gezegd d'Yvoy, geboren te Utrecht 1 September 1744, overleden op Kranenburg bij Zwolle 29 Augustus 1806. Den 7 Februari 1777 werd hij aangesteld tot kapitein-luitenant in het regiment der hollandsche gardes te paard met den rang van luitenant-kolonel, later kolonel der cavalerie.

Hij huwde te de Bildt bij Utrecht 18 October 1773 Maria Sybilla Voet van Winssen, geboren te Utrecht en aldaar gedoopt 6 Juni 1751, overleden te Utrecht 17 November 1821, dochter van mr. Paul Engelbert, raad in de vroedschap der stad Utrecht, en van Adriana van Halm.

Hunne kinderen waren:

1. Maximiliaan Louis van Hangest baron d'Yvoy (1), geboren te de Bildt bij Utrecht op den huize Zandwijk 13 September 1774 gedoopt 18 September d. a. v. te Utrecht en overleed 16 Mei 1840. Hij

(1) Ingelijfd in den Nederlandschen adelstand bij kon. besluit 20 Februari 1816, verkreeg hij den titel van baron bij kon. besluit van 8 Juli 1816.

Universitäts- und
Landesbibliothek Düsseldorf

diende in 1791 als luitenant in het regiment Hollandsche gardes te paard en eindigde zijn loopbaan als hofmaarschalk van Z. K. H. prins Frederik. Hij was ridder der Militaire Willemsorde 4e klasse, grootkruis der orde van St. Stanislaus van Rusland, ridder 2e klasse in de orde van den Rooden Adelaar van Pruissen, ridder der orde van St. Jan van Jerusalem en kommandeur der Guelphenorde.

2. Paul Engelbert van Hangest baron d'Yvoy, die volgt VII.

3. Jacob Jan van Hangest baron d'Yvoy, die volgt VIIbis.

4. Gerlach Frederik van Hangest-Genlis gezegd d'Yvoy, geboren te Utrecht en aldaar 17 October 1782 gedoopt, overleden te Utrecht 19 Januari 1783.

5. Susanna Wilhelmina van Hangest barones d'Yvoy, geboren te Utrecht en aldaar gedoopt 25 December 1783, overleden te Zeist 7 Augustus 1862.

VII. Paul Engelbert van Hangest baron d'Yvoy, geboren te Utrecht 20 Augustus 1776, overleden te Amsterdam 19 April 1843, lid der provinciale staten der provincie Gelderland en van de ridderschap dier provincie sedert 1819, secretaris der curatoren van de Geldersche Hoogeschool.

Hij huwde 1° te Nijkerk in September 1801 Aletta Johanna van Westervelt, geboren te Zutphen 11 en gedoopt 17 Maart 1782, overleden te Harderwijk 22 October 1811, dochter van Heribert, heer van Salentein, en van Nalida Geertruid Margaretha Op ten Noort en hij hertrouwde te Amsterdam 23 April 1817 Catharina Johanna Broen, geboren te Amsterdam 12 Juli 1793 en aldaar overleden

Universitäts- und
Landesbibliothek Düsseldorf

28 December 1821, dochter van Marcus Broen en van Anna Magdalena van Hasselt.

Uit het eerste huwelijk werden geene kinderen geboren, uit het tweede sproten twee dochters:

1. Anna Magdalena van Hangest barones d'Yvoy, geboren te Amsterdam 16 September 1818, overleden op den huize Salentein bij Nijkerk 13 November 1877, huwde te Amsterdam 28 Mei 1846 jhr. mr. Hendrik Maurits van Weede, lid der provinciale staten van Gelderland, kamerheer des konings i. b. d., geboren te Amsterdam 13 Juni 1817, overleden op den huize Salentein 25 Maart 1866, zoon van jhr. Willem, lid der ridderschap van Utrecht, en van jkvr. Susanna Jacoba Warin.

2. Cornelia Maria van Hangest barones d'Yvoy, geboren te Amsterdam 30 September 1820.

VIIbis. Jacob Jan van Hangest baron d'Yvoy, heer van Houten, geboren te Utrecht 14 Maart 1779, overleden te Utrecht 26 October 1854, ontvanger der stad Utrecht, lid der ridderschap van Utrecht van 1828 tot 27 Januari 1851. Hij huwde te Rotterdam 19 April 1826 Louise Maximilienne Antoinette Hoffmann, geboren te Amsterdam 10 September 1788, overleden te Utrecht 16 November 1853, dochter van mr. Johan Frederik en van diens tweede vrouw Cristina Frederika Cornelia van Hangest barones d'Yvoy.

Uit dit huwelijk:

1. Mr. Daniël Maximiliaan Marie van Hangest baron d'Yvoy van Mijdrecht, die volgt VIII.

Universitäts- und
Landesbibliothek Düsseldorf

2. Jan Frederik van Hangest baron d'Yvoy van Houten, die volgt VIIIbis.

VIII. Mr. Daniël Maximiliaan Marie van Hangest baron d'Yvoy, Heer van Mijdrecht, geboren op den huize Vrijheidslust te de Bildt 7 October 1827, overleden te 's-Gravenhage 22 Mei 1892.

Hij promoveerde in Juni 1855 te Utrecht tot doctor in de rechten, was achtereenvolgens secretaris te Harderwijk en ambtenaar van het openbaar ministerie bij het kantongerecht aldaar. Vervolgens werd hij kamerheer van H. M. de koningin-moeder en later kamerheer i. b. d. van Z. M. koning Willem III. Buitendien bekleedde hij ongeveer 25 jaren de betrekking van intendant der domeinen van H. K. H. de Groot-Hertogin van Saksen-Weimar-Eisenach. Voorst was hij kommandeur in de orde van de Eikenkroon, kommandeur der hertogelijke Saksische Huisorde van Ernest, ridder tweede klasse der orde van St. Stanislaus van Rusland, kommandeur met de ster der orde van de Waakzaamheid of den Witten Valk van Saksen-Weimar-Eisenach.

Hij huwde te Arnhem 1 November 1855 Catharina Constantia Wilhelmina gravin van Limburg Stirum, geboren te Oud-Woude 18 Februari 1834, overleden te Wiesbaden 29 November 1871, dochter van graaf Louis Gaspard Adrien, gouverneur der provincie Gelderland, lid van de eerste kamer der staten-generaal, opperschenker van Z. M. den koning Willem III, en van Cecilia Johanna van Scheltinga.

Zijne kinderen waren:

1. Louise Antoinetta Maximilienne van Hangest

Universitäts- und
Landesbibliothek Düsseldorf

barones d'Yvoy, geboren te Harderwijk 10 September 1856, huwde te 's-Gravenhage 16 Juni 1881 met jhr. Alfred Montalto Boreel, geboren te New-York 11 Mei 1849, zoon van jhr. mr. Robert François, gewezen opperceremoniemeester van Z. M. koning Willem III, en van Sarah Astor Langdon.

2. Louis Gaspard Adrien van Hangest baron d'Yvoy van Mijdrecht, geboren te Harderwijk 23 November 1857, burgemeester van Ruurlo, eereridder der Johanniterorde, balije van Brandenburg, huwde te 's-Gravenhage 20 Juli 1893 Albertine Otteline Ernestine Gravin van Limburg Stirum, geboren te Utrecht 27 Maart 1867, dochter van graaf Daniël Adriaan en van jkvr. Henriëtte Fréderique Jeanne Pauline Sandberg.

3. Cecilia Johanna van Hangest barones d'Yvoy, geboren te 's-Gravenhage 3 Januari 1861; van 1881 tot 1883 hofdame bij H. K. H. prinses Hendrik der Nederlanden; huwde aldaar 5 April 1883 jhr. mr. Dr. Jan Constantijn Nicolaas van Eys, geboren te Amsterdam 13 December 1856, heer van Lienden, gezantschapsraad te Berlijn, kommandeur der Kroonorde van Italië, ridder 2e klasse der St. Stanislausorde van Rusland en der orde van verdiensten van Waldeck en Pyrmont, kommandeur der orde van de Waakzaamheid of Witten Valk van Saksen-Weimar-Eisenach en der Frederiksorde van Wurtemberg, ridder 3e klasse in de orde van den Rooden Adelaar van Pruissen, zoon van jhr. Theodoor Hendrik en van diens eerste vrouw Adèle Marie Labouchère.

4. Albertine Marie van Hangest barones d'Yvoy geboren te Pau (Frankrijk) 1 November 1867, huwde

Universitäts- und
Landesbibliothek Düsseldorf

te 's-Gravenhage 3 Mei 1887 jhr. Philip Ernst Vegelin van Claerbergen, geboren te Joure 31 Maart 1859, eereridder der Johanniterorde, balije van Brandenburg, zoon van jhr. mr. Pieter Benjamin Johan en van jkvr. Jacoba Johanna van Haeften.

5. Constance Wilhelmine van Hangest barones d'Yvoy, geboren te 's-Gravenhage 6 Januari 1871, huwde te 's-Gravenhage 14 Mei 1891 mr. Jacob Dirk Carel baron van Heeckeren van Kell, geboren op den huize Bingerden bij Doesburg 5 April 1854, minister-resident te Lissabon, zoon van baron Willem, lid der ridderschap van Gelderland en der gedeputeerde staten dier provincie, later directeur van het kabinet des konings en minister van buitenlandsche zaken, en van diens eerste vrouw Sophia Johanna Justina barones Taets van Amerongen van Renswoude.

VIIIbis. Jan Frederik van Hangest baron d'Yvoy, heer van Houten, geboren op Vrijheidslust te de Bildt bij Utrecht 6 Juni 1829, huwde te Arnhem 21 Juni 1855 met Cornélie Henriëtte Constance Everdine barones van Pallandt tot Westervoort, geboren te Arnhem 11 November 1835, dochter van mr. Johan Jacob Adolph Alexander baron van Pallandt van Westervoort en van Adolphine Charlotte Wilhelmine barones van Pallandt.

Uit dit huwelijk sproot:

1. Mr. Jacob Jan Lodewijk van Hangest baron d'Yvoy, geboren te Arnhem 26 Maart 1857, substituut-officier van justitie bij de arrondissementsrechtbank te Amsterdam. Hij huwde te Zeist 18

Universitäts- und
Landesbibliothek Düsseldorf

October 1883 Margaretha Cornelia Wilhelmina Clotterbooke Patijn, geboren te Zeist den 18 September 1862, dochter van Johan Cornelis, ambachtsheer van Kloetinge, lid van den gemeenteraad van Utrecht in 1864, en van jkvr. Anna Calkoen.

Zij schonk hem:

Anna van Hangest barones d'Yvoy, geboren te Rhenen 11 Augustus 1884.

Universitäts- und
Landesbibliothek Düsseldorf

VAN HEEMSTRA (1).

Wapen: *In blauw een gouden adelaar. Gekroonde helm met goud-blauwe dekkleeden. Aan den hals van den helm een in goud gevatte ovale robijn, in plaats van het gewone medaillon.*

Helmteeken: een dubbele gouden adelaar.

Schildhouders: twee omziende rood-getongde gouden arenden met geopende en nederwaartsche vlucht.

I. Jr. Schelte van Heemstra, geboren op Vogelzangstate te Veenklooster 6 December 1738, overleden op Heemstrastate te Oenkerk 16 Maart 1803, premier burgemeester van Bolsward,

(1) In 1883 verscheen eene genealogische bijdrage omtrent dit geslacht in het Jaarboekje van den Frieschen adel, welke echter niet alleen foutieve opgaven bevat, maar buitendien zeer onvolledig is.

Universitäts- und
Landesbibliothek Düsseldorf

volmachtigde ten landsdage, lid van de provinciale rekenkamer en houtvester van Friesland.

Toen hij in 1795 wegens zijne Oranjegezindheid de wijk buiten 's lands moest nemen, vluchtte hij naar Oost-Friesland en daar hem het denkbeeld ondragelijk was om Nederland zonder Oranje te dienen, zag hij zich tot in 1802 tot ballingschap gedrongen, van welke hij zich niet eerder vrij achtte, dan nadat de stadhouder de hem overgebleven getrouwen van hunnen eed had ontslagen. Hij was 28 Januari 1764 te Kollum gehuwd met Wisckje van Scheltinga, geboren te Kollum op Scheltinga-state 3 Maart 1746, overleden op Heemstrastate in Maart 1795, dochter van Cornelis en van Cecilia Johanna van Eysinga (1).

Uit dit huwelijk sproten o. a.:

1. Jhr. Cornelis Scheltinga van Heemstra, die volgt II.

2. Willem Hendrik baron van Heemstra, die volgt IIbis.

II. Jhr. Cornelis Scheltinga van Heemstra, geboren op Heemstrastate 16 Maart 1767, overleden op Heemstrastate 30 Januari 1820. Bij organiek besluit van 28 Augustus 1814 werd hij geadmitteerd onder de edelen van Friesland. Hij trad eerst in krijgsdienst en heeft als kapitein twee veldtochten tegen de Franschen medegemaakt. Later was hij burgemeester (maire) van Oenkerk, vervolgens militiecommissaris en lid der provinciale staten van Friesland.

---

(1) Zie: *Jaarboek van den Nederlandschen Adel*, jaargang 1892, geslacht VAN EYSINGA.

Universitäts- und
Landesbibliothek Düsseldorf

Hij huwde te Leeuwarden 7 September 1795 Anna Agatha Geertruida van Sixma, geboren te Leeuwarden 19 Februari 1777, overleden aldaar 20 Februari 1855, dochter van Age Tjepcke Ruurd en van Albertina barones du Tour.

Hunne tien kinderen waren:

1. Wisckje barones van Heemstra, geboren te Leeuwarden 16 Juli 1796, overleden aldaar op het Burmaniahuis 5 Januari 1871, huwde te Bergum 29 October 1817 jhr. mr. Idzerd Frans van Eysinga, geboren te Leeuwarden 24 Juni 1794, overleden op het Burmaniahuis 13 December 1870, lid der ridderschap van Friesland, grietman van Hennaarderadeel, lid der provinciale staten van Friesland, woonde afwisselend te Wommels op Sminiastate en te Leeuwarden op het Burmaniahuis. Hij was zoon van Frans Julius Johan en van Clara Tjallinga Aebinga van Humalda (1).

2. Jkvr. Albertina van Heemstra, geboren 18 Januari 1798, overleed ongehuwd op Heemstrastate 23 Februari 1820.

3. Jhr. Schelte van Heemstra, geboren te Leeuwarden 11 Maart 1800, overleed ongehuwd op Heemstrastate 18 December 1822, hij was page van koning Willem I, daarna luitenant bij de 14e afdeeling infanterie.

4. Age Tjepcke Ruurd Sixma baron van Heemstra, die volgt III.

5. Wilhelmina Hendrika barones van Heemstra, geboren alsvoren 7 Januari 1803, overleden te Gie-

(1) Zie: *Jaarboek van den Nederlandschen Adel*, 1890, blz. 81.

Universitäts- und
Landesbibliothek Düsseldorf

kerk 12 October 1881, huwde mr. Cornelis Franciscus Frisius Rinia van Nauta, geboren te Leeuwarden in 1801, kantonrechter te Bergum, overleden te Giekerk 31 Januari 1872, zoon van mr. Franciscus en van Constantia Avenhorn.

6. Cecilia Johanna van Heemstra, geboren alsvoren 17 Februari 1806, overleden 13 Maart d. a. v.

7. Catharina Maria barones van Heemstra, geboren op Heemstrastate 1 Februari 1807, overleden te Bergum 26 Mei 1845, huwde op Heemstrastate 23 October 1834 jhr. Robbert Gevaerts, heer van Geervliet, geboren te Dordrecht 12 Mei 1804, luitetenant der infanterie, daarna ontvanger der directe belastingen te Bergum, toegelaten in de ridderschap van Friesland in 1841, overleden te Leeuwarden 6 December 1879, zoon van jhr. mr. Paulus, secretaris van Dordrecht, lid der provinciale staten, dijkgraaf van de Vier Polders (eiland van Dordrecht), en van Wilhelmina Cornelia van Hoorn.

Jhr. R. Gevaerts hertrouwde te Leeuwarden 15 April 1847 met Margaretha Titia barones van Harinxma thoe Slooten, geboren te Beetsterzwaag 28 December 1807, overleden te Leeuwarden 20 November 1876, dochter van mr. baron Albertus en van Anna barones van Sytzama (1).

8. Cecilia Johanna barones van Heemstra, geboren op Heemstrastate 17 Maart 1810, ongehuwd aldaar overleden 7 December 1844.

---

(1) Zie: *Jaarboek van den Nederlandschen Adel*, 1888, artikel GEVAERTS.

Universitäts- und
Landesbibliothek Düsseldorf

9. Duconia Martena Dorothea barones van Heemstra, geboren 9 Januari 1812, overleden 29 Januari 1839, huwde op Heemstrastate 29 September 1836 mr. Douwe Jan Andries baron van Harinxma thoe Slooten, geboren te Beetsterzwaag 12 April 1806, raadsheer in het provinciaal gerechtshof van Friesland, ridder in de orde van den Nederlandschen Leeuw, overleden te Leeuwarden 10 Februari 1879, zoon van mr. baron Albertus en van Anna barones van Sytzama.

10. Lucia Catharina barones van Heemstra, geboren 7 Juni 1814.

III. Mr. Age Tjepcke Ruurd Sixma baron van Heemstra, geboren 24 Juli 1801, overleden te Veenklooster op Vogelzangstate 20 Mei 1862, oudgrietman van Barradeel, lid der ridderschap en der provinciale staten van Friesland. Hij huwde te Leiden 4 November 1825 Anna Adriana Cornelia van Halteren, geboren te Leiden 5 Januari 1801, overleden op Vogelzangstate 27 Mei 1874, dochter van mr. Daniël en van Adriana Agatha Cau.

Bij koninklijk besluit van 13 Maart 1826 n° 39 werd aan hem en al zijne wettige afstammelingen toegestaan het voeren van den titel van baron en barones.

Zijne kinderen waren:

1. Mr. Cornelis Schelte Sixma baron van Heemstra, geboren te Leeuwarden 7 Augustus 1826, overleden te Emden 28 December 1859, lid der provinciale staten van Friesland, burgemeester van Franeker. Hij huwde te Leeuwarden 2 Augustus 1852 jkvr.

Universitäts- und
Landesbibliothek Düsseldorf

Clara Tjallinga Aedonia van Eysinga,g eboren te Wommels 25 November 1823, dochter van jhr. mr. Idzerd Frans en van Wisckje barones van Heemstra (1).

Zij hertrouwde te Leeuwarden 25 Februari 1864 mr. Bernardus Hopperus Buma, geboren te Leeuwarden 26 Augustus 1826, burgemeester eerst van West-Dongeradeel, daarna van Kollumerland, zoon van mr. Wiardus Willem en van Maria de With.

Zijne twee dochters waren:

A. Anna Adriana Cornelia Sixma barones van Heemstra, geboren te Leeuwarden 21 Juli 1853, huwde te Leeuwarden 10 Juli 1872 jhr. Augustinus Lycklama à Nyeholt, geboren 7 Juli 1842, zoon van jhr. Jan Anne, lid der ridderschap en der provinciale staten van Friesland, oud-burgemeester van Opsterland, officier der orde van de Eikenkroon, en van jkvr. Ypckjen Hillegonda van Eysinga.

B. Agatha Cornelia Sixma barones van Heemstra, geboren te Leeuwarden 12 September 1855, overleden aldaar 8 Mei 1856.

2. Hector Livius baron van Heemstra, geboren te Dronrijp 30 September 1828. Hij huwde te Bremen 27 Februari 1863 Henriëtte Wilhelmina Adelina Engelken, geboren te Bremen 21 Februari 1847.

Zij schonk hem:

A. Annette Adeline Livia barones van Heemstra, geboren te Bremen 28 Augustus 1864, overleden te Veenklooster 8 Juli 1866.

---

(1) Zie: *Jaarboek van den Nederlandschen adel* 1890, artikel VAN EYSINGA.

Universitäts- und
Landesbibliothek Düsseldorf

B. Hermance Adeline Amalia barones van Heemstra, geboren te Bremen 8 October 1865, huwde te Leeuwarden 15 Augustus 1889 mr. Willem Bernard Reinier van Welderen baron Rengers, geboren op Staniastate 18 Augustus 1865, zoon van baron mr. Wilco Julius en van Catharina Theresia Looxma.

C. Adeline Josine barones van Heemstra, geboren te Bremen 17 Januari 1868, huwde te Leeuwarden 1 Mei 1890 mr. Maurits Pico Dirk baron van Harinxma thoe Slooten, geboren te Beesterzwaag 1 Juli 1864, zoon van baron Binnert Philip en van jkvr. Anna van Beyma.

D. Cecilia Johanna barones van Heemstra, geboren op Vogelzangstate 27 November 1875.

3. Mr. Daniël Adriaan Sixma baron van Heemstra, geboren te Pietersbierum 2 Juli 1830, burgemeester van Oldekerk, overleden op Vogelzangstate 16 Mei 1859, huwde op den huize Hemmen 11 Juni 1856 jkvr. Josine Pompeja Quintus(1), geboren te Groningen 20 Maart 1834, overleden te Montreux 17 October 1865, dochter van jhr. mr. Onno Joost, directeur der registratie en domeinen in de provincie Groningen, lid der ridderschap en der provinciale staten dier provincie, ridder in de orde van den Nederlandschen Leeuw, en van diens tweede echtgenoote Pompeja Anna Frederica Emmen.

Uit dit huwelijk sproten:

A. Anna Adriana Cornelia Sixma barones van

(1) Zie: *Jaarboek van den Nederlandschen Adel*, 1888, blz. 209.

Universitäts- und
Landesbibliothek Düsseldorf

Heemstra, geboren te Zuidhorn 8 Juni 1857, overleden te Haren bij Groningen 22 Juni 1867.

B. Pompeja Anna Frederica Sixma barones van Heemstra, geboren te Veenklooster 23 November 1858.

Zij huwde te Groningen 27 Juli 1881 Gerhard de Fremery(1), geboren te Groningen 16 November 1852, oud-officier bij Z. M. zeemacht, ridder 4de klasse der Militaire Willemsorde, zoon van Walter, inspecteur der artillerie der marine, ridder der militaire Willemsorde 4de klasse, officier der Leopoldsorde, ridder in de orde van den Nederlandschen Leeuw, en van Gerharda Arnolda Ottoline Willinck.

4. Coenraad Jacob Sixma baron van Heemstra, geboren alsvoren 17 November 1834, overleden te Detmold 10 Mei 1868, huwde te Hauberge 4 October 1862 Johanna Sophie Christiane Tappen, geboren te Minden 18 Maart 1833, dochter van Wilhelm en van Margaretha Wiencken.

Zij schonk hem:

A. Daniël Wilhelm Sixma baron van Heemstra, geboren te Delmenhorst 30 December 1863, bezitter van het landgoed Halbendorf in Saksen, hij huwde te Halbendorf 20 October 1893 Martha Margarethe Lehmann, geboren te Liebstadt 8 Februari 1863, dochter van Johannes en van Mathilde Ritthausen.

B. Adriana Margaretha Mathilda barones van Heemstra, geboren te Delmenhorst 10 Februari 1866,

---

(1) Zie: A. A. VORSTERMAN VAN OIJEN, *Stam- en Wapenboek van aanzienlijke Nederlandsche familiën*. DEEL I, artikel de Fremery, blz. 289.

Universitäts- und
Landesbibliothek Düsseldorf

huwde te Detmold 6 Mei 1892 met George Alexander August Wasserfall, 1e luitenant te Potsdam, geboren te Detmold 7 Februari 1865, zoon van Friedrich en van Lili W. Tasche.

5. Mr. Henri Dénis François Sixma baron van Heemstra, geboren alsvoren 23 September 1837.

Hij huwde te Leeuwarden 17 Mei 1866 Anna Cornelia Wyckerheld Bisdom, geboren te Leeuwarden 25 December 1844, dochter van mr. Anne Carel, rechter in de arrondissements-rechbank te Leeuwarden, en van Baukje Cats.

Hunne kinderen zijn:

A. Daniël Adriaan Sixma baron van Heemstra, geboren te Leeuwarden 7 Maart 1867.

B. Carel Jan Jacob Sixma baron van Heemstra, geboren te Leeuwarden 31 Juli 1869.

C. Baudina Sixma barones van Heemstra, geboren te Leeuwarden 16 September 1874.

D. Hector Livius Sixma baron van Heemstra, geboren te Leeuwarden 14 Mei 1877.

E. Cornelis Schelte Sixma baron van Heemstra, geboren te Leeuwarden 27 November 1879.

6. Adriana Agatha Geertruida Sixma barones van Heemstra, geboren te Veenklooster 13 December 1840, huwde te Raamsdonk 20 November 1874 Otto Arnold van der Meer, geboren te Raamsdonk 8 December 1843, overleden te Raamsdonksveer 7 Februari 1879, zoon van Jan Pieter Gerrit, notaris aldaar, en van Jacoba Johanna Knaap.

IIbis. Willem Hendrik baron van Heemstra, ge-

Universitäts- und
Landesbibliothek Düsseldorf

boren op Heemstrastate 18 October 1779, overleden te Leeuwarden 30 December 1826, eerst in Engelschen dienst, daarna maire van Oud-Woude, oprichter van een vrijkorps, kommandant van Coevorden tijdens het beleg in 1814, luitenant-kolonel der infanterie, grietman van Kollumerland en Nieuw-Kruisland, lid der provinciale staten en der ridderschap van Friesland, lid van de tweede kamer der staten-generaal. Hij huwde te Hoogkerk 7 November 1803 Johanna Balthazarina van Idsinga, geboren te Groningen 2 Juli 1783, overleden op den huize Rusthoek te Baarn 5 September 1850, begraven te Oenkerk, dochter van Balthazar Daniël, raadsheer en burgemeester der stad Groningen, gecommitteerde ter staten-generaal, enz., enz., en van Margaretha Theodora barones Collot d'Escury.

Uit dit huwelijk sproten:

1. Schelte baron van Heemstra te Groningen 13 Maart 1805 geboren en overleden.

2. Schelte baron van Heemstra, die volgt III.

3. Balthazar Theodorus baron van Heemstra, die volgt IIIbis.

4. Frans Julius baron van Heemstra, die volgt IIIter.

5. Mr. Simeon Petrus baron van Heemstra, geboren op Vogelzangstate 6 October 1815, kamerheer des konings i. b. d. Hij huwde te Amsterdam 25 April 1845 jkvr. Sophia Adriana Johanna Fabricius van Leyenburg, geboren te Amsterdam 20 Juli 1822, overleden aldaar 1 Mei 1848, begraven te Oenkerk, dochter van jhr. Johan Carel Willem, heer van Loenen en Wolferen, vrijheer van Leyen-

Universitäts- und
Landesbibliothek Düsseldorf

burg, lid van den municipalen raad van Amsterdam, lid der ridderschap van Noord-Holland, dijkgraaf van Heukelum, heemraad der Zeister en Biltsche griften, en van jkvr. Anna Elisabeth Huydecoper.

Zij schonk hem:

A. Johan Willem baron van Heemstra, geboren te Amsterdam 30 Januari 1846, overleden te Amsterdam 16 Februari d. a. v., begraven op Heemstrastate.

B. Anna Elisabeth barones van Heemstra, geboren te Amsterdam 12 Januari 1847, overleden te Tours 29 Februari 1888; huwde te Eemnes 7 Maart 1867 Maria Martinus Josephus Hubertus Cornély, geboren te Rimburg (Limburg) 9 Juni 1835, zoon van Johannes Franciscus Antonius Josephus en van Anna Elisabeth Walbourge Schoenmakers.

C. Johanna Balthazarina (1) barones van Heemstra, geboren te Amsterdam 22 April 1848, overleden op den huize Groeneveld te Baarn 25 November 1875, huwde aldaar 4 December 1873 Louis Reinier baron Taets van Amerongen, geboren te Utrecht 10 December 1835, hofmaarschalk van Z. K. H. prins Hendrik der Nederlanden, kommandeur met de ster der orde van den Witten Valk van Saksen-Weimar-Eisenach en in die der Eikenkroon, kommandeur met de ster der Frederiksorde van Wurtemberg, ridder 1e klasse der Kroonorde van Pruissen, ridder 2e klasse in de orde van Medjidié van Turkije, commandeur in de orde van Peter

(1) Gedoopt na den dood harer moeder Sophia Adriana Joanna.

Universitäts- und
Landesbibliothek Düsseldorf

Frederik Lodewijk van Oldenburg, sedert 14 September 1862 kamerheer van wijlen Z. M. koning Willem III, zoon van mr. baron Louis Reinier en van Anna Jacoba barones van Boetzelaer en weduwnaar van Ernestine Henriëtte Antoinette barones van der Duyn. Hij hertrouwde 7 September 1882 op den huize Bergen Agneta Margaretha Catharina van Reenen.

6. Wiskjen barones van Heemstra, geboren te Kollum 9 Mei 1825, overleden te Delft 19 November 1863, huwde 1° te Soestdijk 23 November 1844 jhr. Albert Laurens Cornelis Fabricius van Leyenburg, geboren te Amsterdam 6 September 1793, secretaris der weeskamer aldaar, lid der ridderschap van Noord-Holland, overleden op den huize Vredenhof bij Soestdijk 20 Juli 1853, weduwnaar van Maria Cornelia Neel en zoon van Adriaan Cornelis Fabricius en van Haasje van Notten. Zij hertrouwde te Amsterdam 18 October 1855 met mr. Evert Joost baron Lewe van Aduard, geboren te Nieuwer-Amstel 5 April 1820, overleden op Schoonzicht te Velp 13 October 1891, zoon van jhr. Jan Evert, schout-bij-nacht enz ,en van Gijsberta Jeannette Martha de Veer. Hij hertrouwde Hubertina Henriëtte Catinka van Maasdijk (1).

III. Mr. Schelte baron van Heemstra, geboren te Groningen 14 November 1807, overleden op den huize Beukenrijk onder Maartensdijk 20 December 1864, ridder-grootkruis in de orde van den Nederlandschen Leeuw, kommandeur in de orde van de

(1) Zie: *Jaarboek van den Nederlandschen Adel*, jaargang 1889, artikel LEWE.

Universitäts- und
Landesbibliothek Düsseldorf

Eikenkroon. In October 1830 aanvaardde hij de betrekking van grietman van Doniawerstal. In 1838 begon hij zijne staatkundige loopbaan, toen hij, ofschoon geen lid der ridderschap van Friesland zijnde, door deze tot lid der provinciale staten werd gekozen. Na intusschen grietman van Oost-Dongeradeel te zijn geworden, deed hij in 1848 aan den koning door de staten van Friesland een adres aanbieden tot geheele herziening der grondwet. In October 1844 nam hij zitting in de tweede kamer. Den 30 Juni 1848 aanvaardde hij de portefeuille als tijdelijk minister van Eeredienst. In October 1848 werd hij definitief benoemd tot minister van Eeredienst.

Onder het eerste ministerie Thorbecke was hij wederom lid der tweede kamer, totdat hij 22 Augustus 1850 tot commissaris des konings in de provincie Utrecht werd benoemd.

Nadat hem in Januari 1852 de betrekking van gouverneur-generaal over de West-Indische bezittingen was aangeboden, waarvoor hij vermeende te moeten bedanken, werd hij in Maart 1858 benoemd tot commissaris des konings in Zeeland hetgeen hij tot 2 Maart 1860 bleef.

Hij volgde toen de roepstem des konings en aanvaardde de portefeuille van Binnenlandsche Zaken, welke hij tot 31 Januari 1862 behield.

Hoe kort zijne loopbaan als minister ook was ze is rijk aan uitkomsten geweest (1).

---

(1) Het tot stand komen van het spoorwegnet, de nieuwe militiewet en de samenkomst van H. M. koning Willem III en koning Leopold I.

Universitäts- und
Landesbibliothek Düsseldorf

Hij werd benoemd tot staatsraad, doch werd nog in hetzelfde jaar tot lid der kamer herkozen door de kiezers van Middelburg.

Hij huwde 1° te Groningen 8 Juli 1833 Henriëtte Hillegonda de Waal, geboren te Groningen 29 Juni 1810, overleden te Utrecht 1 Mei 1857, dochter van den hoogleeraar Cornelis de Waal en van Sara Maria Weijland.

Hij hertrouwde te IJsselstein 20 Mei 1858 met Matthea Maria Anna Jacoba Story van Blokland, geboren te IJsselstein 21 Mei 1822, dochter van Willem Gerard, oud-lid der gedeputeerde staten van Utrecht, ridder in de orde van den Nederlandschen Leeuw, en van Mathia Jacoba van Kerkwijk. Zij hertrouwde te Utrecht 18 November 1869 met Willem Ruijs.

Uit het eerste huwelijk werden geboren:

1. Johanna Balthazarina barones van Heemstra, geboren te Langweer 7 Maart 1836, huwde te 's-Gravenhage 16 October 1861 mr. Willem Leonard Voorduin, geboren te Utrecht 27 April 1825, hoofdcommies bij het gouvernement van Zuid-Holland, laatst lid van de Weeskamer te Batavia, overleden te Hyères 24 Juli 1880, zoon van mr. Justinus Cornelis en van Catharina Adriana van Heyst.

2. Willem Hendrik baron van Heemstra, geboren alsvoren 22 October 1837, overleden te Groningen 23 Januari 1838.

3. Sara Maria barones van Heemstra, geboren alsvoren 3 Februari 1839, huwde te 's-Gravenhage 16 October 1861 jhr. Eduard van Citters, hoofdcommies bij het departement van Waterstaat, han-

Universitäts- und
Landesbibliothek Düsseldorf

del en nijverheid, ridder 1e klasse der orde van Peter Frederik Lodewijk van Oldenburg, geboren te Middelburg 19 Maart 1838, zoon van jhr. Pieter Damas, gewezen luitenant ter zee, enz. enz., en van jkvr. Charlotte Versluys.

4. Cecilia Johanna barones van Heemstra, geboren te Metslawier 29 Juni 1840, overleden te Middelburg 19 Maart 1875, huwde te 's-Gravenhage 2 April 1862 Johan Pieter Idus Buteux, geboren te Heinkenszand 13 April 1828, 1859 benoemd tot lid der gedeputeerde staten van Zeeland, in 1870 griffier dier staten en in 1876 weder lid der gedeputeerde staten dier provincie, zoon van Pieter Idus, kantonrechter te Heinkenszand, lid der provinciale staten van Zeeland, en van Wilhelmina Antoinetta Ermerins (1).

5. Willem Hendrik baron van Heemstra, geboren alsvoren 26 Juli 1842.

6. Cornelis Gerard Schelto baron van Heemstra, die volgt IV.

IV. Cornelis Gerard Schelto baron van Heemstra, geboren te Metslawier 16 Mei 1844, oud-eerste luitenant der artillerie, huwde te Utrecht 20 Mei 1869 jkvr. Anna Cornelia Wttewaal van Stoetwegen, geboren te Amersfoort 5 Maart 1849, dochter van jhr. Ferdinand, gepensioneerd kolonel der artillerie, en van diens eerste vrouw Anna Jacoba Kamphuis.

Hunne kinderen zijn:

1. Anna Cornelia barones van Heemstra, geboren te Amersfoort 1 Juni 1870.

(1) Zie: A. A. Vorsterman van Oyen, *Stam en Wapenboek van aanzienlijke Nederlandsche familiën.* Deel I, artikel Buteux.

Universitäts- und
Landesbibliothek Düsseldorf

2. Schelto baron van Heemstra, geboren te Amersfoort 11 Juli 1871, er overleden 13 Juli d. a. v.

3. Sara Maria barones van Heemstra, geboren te Arnhem 14 Juni 1873, overleden aldaar 20 Juli 1874.

4. Schelto baron van Heemstra, geboren alsvoren 30 December 1875.

IIIbis Mr. Balthazar Theodorus baron van Heemstra, geboren te Metslawier 14 Augustus 1809, heer van Froma en Eibersburen, overleden te 's-Gravenhage 24 December 1878. Achtereenvolgens practiseerend advocaat te Leeuwarden, ontvanger van 's rijks belastingen te Deinum, lid der maatschappij der Nederlandsche letterkunde te Leiden en van vele andere geleerde genootschappen.

Hij huwde te Huizum 2 Juli 1841 jkvr. Anna Catharina Louisa Hillegonda van Cammingha, geboren te Huizum 27 September 1814, dochter van jr. Vitus Valerius, grietman van Leeuwarderadeel, lid der provinciale staten en der ridderschap van Friesland, en van Johanna Christophora Gasinjet.

Zij schonk hem:

1. Willem Hendrik Feye baron van Heemstra, die volgt IV.

2. Johanna Balthazarina Christophora Carolina barones van Heemstra, geboren te Birdaard 15 December 1843, huwde te Leiden 9 September 1869 Johannes Adrianus van Hengst, geboren te Utrecht 14 November 1834, achtereenvolgens secretaris en gemeenteontvanger te Jutphaas, daarna burgemeester van IJsselstein en plaatsvervangend kantonrechter aldaar

Universitäts- und
Landesbibliothek Düsseldorf

en eindelijk burgemeester van Loenen, Loenersloot en Ruwiel (van de laatste twee tevens secretaris), hoogheemraad van den Lekdijk Bovendams en van den IJsseldam, zoon van mr. Jan Hendrik Carel, lid van den gemeenteraad te Utrecht, hoogheemraad en later dijkgraaf van den Lekdijk Bovendams, en van diens eerste vrouw jkvr. Johanna Adriana de Pesters(1).

3. Wilhelmina Frederica Casimira Maria Tecla barones van Heemstra, geboren te Deinum 23 Mei 1845, aldaar overleden 15 December 1845 en in den grafkelder op Heemstrastate begraven.

4. Vitus Valerius Malorix Ludgerus baron van Heemstra, geboren te Deinum 31 Juli 1846, overleden te Maarssen 17 Mei 1852 en aldaar begraven.

5. Wilhelmina Frederica Casimira Charlotta Juliana barones van Heemstra, geboren te Deinum 2 April 1848, huwde te 's-Gravenhage 22 Juli 1870 mr. Jacob Sickenga, geboren te Wolvega 6 September 1845, advocaat en lid der gedeputeerde staten van Friesland, zoon van Jacob, eerst grietman, later burgemeester van West-Stellingwerf, lid der provinciale staten van Friesland, en van Alida Hoekstra.

6. Margaretha Theodora Balthazarina barones van Heemstra, geboren te Deinum 13 October 1849, aldaar overleden 22 Maart 1850 en begraven op Heemstrastate.

7. Een zoon bij de geboorte 14 November 1850 overleden.

---

(1) Zie: A. A. Vorsterman van Oyen, *Stam en Wapenboek van aanzienlijke Nederlandsche familiën.* Deel II, artikel van Hengst blz. 49.

Universitäts- und
Landesbibliothek Düsseldorf

8. Margaretha Theodora Wilhelmina Vita Valeria barones van Heemstra, geboren op den huize Bagatelle te Maarssen 20 November 1852, huwde te 's-Gravenhage 14 Augustus 1874 Carel Alphonse Eckstein, geboren te Amsterdam 16 September 1840, sedert 27 Maart 1878 directeur der topographische inrichting te 's-Gravenhage, ridder in de orde van den Nederlandschen Leeuw, ridder der Leopoldsorde van Belgie, commandeur der Daneborgsorde van Denemarken, ridder van het Legioen van Eer, ridder 2de klasse der orde van militaire verdiensten van Spanje, ridder der orde van San Thiago van Portugal, ridder der Wasa-orde van Zweden, zoon van Frederik Eduard en van Maria Theresia Louise Dörr.

9. Vitus Valerius Ruurdericus Carolus Radbout baron van Heemstra, geboren te IJsselstein op den huize de Klok 24 Juli 1854, oud-burgemeester van Brielle, huwde te Leeuwarden 12 October 1882 jkvr. Theodora Elisabeth Bowier, geboren te 's-Hertogenbosch 29 November 1861, dochter van jhr. Gerard Johannes Martinus, laatstelijk arrondissements-betaalmeester te Utrecht, en van Adriana Catharina Paulina van Fenema(1).

Zij schonk hem:

A. Louis Victor baron van Heemstra, geboren te Scherpenisse 20 Augustus 1883, overleden te Brielle 6 April 1890.

B. Johannes Gerardus Martinus baron van Heemstra, geboren te Brielle 8 Juni 1885.

---

(1) Zie: *Jaarboek van den Nederlandschen Adel*, jaargang 1891, artikel BOWIER.

Universitäts- und
Landesbibliothek Düsseldorf

C. Wilhelm Frederik Casimir baron van Heemstra, geboren te Brielle 21 Juni 1888.

10. Anna Catharina Louisa Hillegonda barones van Heemstra, geboren alsvoren 4 Maart 1856, overleden te IJsselstein 13 Juli 1856 en te Maarssen begraven.

11. Alida Frederica Victoria barones van Heemstra, geboren alsvoren 4 Maart 1856, overleden te 's-Gravenhage 17 Februari 1872 en op Eik en Duinen begraven 21 Februari d. a. v.

IV. Willem Hendrik Feye baron van Heemstra, geboren te Deinum 26 April 1842, 2 Augustus 1867 burgemeester te Harlingen, sedert 1883 burgemeester van Deventer, lid der provinciale staten van Overijssel, ridder in de orde van den Nederlandschen Leeuw en in die van de Eikenkroon. Hij huwde op den huize Zeevliet bij Benschop 30 September 1870 jkvr. Agatha Louisa Strick van Linschoten, geboren op den huize Zeevliet 1 April 1844, dochter van mr. Jan Pieter, heer van Vlooswijk, Bunnik en Vechten, lid der ridderschap en der provinciale staten van Utrecht, enz. enz., en van Johanna Louisa Maria Juliana van Diemen.

Hun eenig kind is :

Balthazar Theodorus baron van Heemstra, geboren te Harlingen 3 Januari 1872, student in de rechten te Leiden.

IIIter. Mr. Frans Julius Johan baron van Heemstra, geboren te Groningen 15 Juli 1811, overleden te 's-Gravenhage 19 Februari 1878, lid der ridderschap van Friesland, rentmeester-generaal der ridderlijke Duitsche Orde, balye van Utrecht, lid van de

Universitäts- und
Landesbibliothek Düsseldorf

tweede kamer der staten-generaal en oud-grietman van Rauwerderhem.

Hij huwde te Sassenheim 28 Juni 1837 Henriëtte Philippine Jacoba barones van Pallandt, geboren te Sassenheim op den huize ter Leede 27 Juni 1810, overleden aldaar 18 November 1881, dochter van baron Gijsbert Jan Anne Adolph, heer van ter Leede, lid der ridderschap van Holland enz., en van diens tweede vrouw Cornelia Martina van der Goes.

Uit dit huwelijk werden, behalve een zoon Willem Hendrik, die den 9 Juni 1838 te Leeuwarden geboren den volgenden dag stierf, geboren:

1. Gijsbert Jan Anne Adolph baron van Heemstra (1), geboren te Irnsum 4 Juni 1840, 2de luitenant bij het derde regiment dragonders in Juli 1863, 1e luitenant bij het derde regiment huzaren in Maart 1871, ordonnance-officier en adjudant 2de stalmeester van Z. M. koning Willem III en in verband met die benoeming overgeplaatst bij den grooten staf 8 Juni 1873. Ridder der orde van de Eikenkroon, ridder 3de klasse der Kroonorde van Pruissen en in de orde van den Rooden Adelaar van Pruissen; op verzoek eervol als ritmeester ontslagen.

Hij huwde te Haarlem 29 September 1864 Ludolphina Cornelie van Valkenburg, geboren te Haarlem 7 Juli 1843, overleden te Zandvoort 20 September 1869, dochter van Ludolf, kapitein der schutterij en commies der posterijen te Haarlem,

---

(1) Zijne acht kwartieren zijn opgenomen in de Nieuwe Serie der *Genealogische kwartierstaten van Nederlandsche geslachten.*

Universitäts- und
Landesbibliothek Düsseldorf

en van jkvr. Cornelia Elisabeth Teding van Berkhout (1). Hij hertrouwde te Haarlem 19 October 1871 Henriëtte Dorothea Uhlenbroek, geboren te Amsterdam 13 Februari 1837, dochter van Gijsbert Derk en van Henriëtte Dorothea Hartman.

Kinderen 1ste huwelijk:

A. Frans Julius Johan baron van Heemstra, geboren te Haarlem 22 October 1865, huwde te Arnhem 12 Mei 1891 Wilhelmina Fréderique Georgine Louise barones van Pallandt, geboren te Velp 3 December 1870, dochter van baron Jacob Adolph en van Wilhelmine Fréderique Georgine Louisa barones van Tuyll van Serooskerken.

B. Eene dochter, geboren te Haarlem 2 September 1866, overleden eenige uren na de geboorte.

C. Cornelia Elisabeth barones van Heemstra, geboren te Haarlem 19 December 1867, huwde te 's-Gravenhage 23 Augustus 1888 dr. Alexander Willem baron Schimmelpenninck van der Oye, geboren te 's-Gravenhage 10 Juli 1859, secretaris van legatie, thans te St. Petersburg, officier der Kroonorde van Italië, zoon van mr. Willem Assuerus Jacob, kamerheer, grootmeester van het huis des konings enz. enz. en van jkvr. Cornelia Maria Steengracht.

D. Gijsbert Jan Anne Adolph baron van Heemsta, geboren te Haarlem 10 April 1869, sedert 26 Juli 1890 2de luitenant der cavalerie.

Kinderen 2e huwelijk:

E. Hendrik Philip Jacob baron van Heemstra, geboren te Haarlem 11 Juli 1872.

---

(1) Zie: A. A. VORSTERMAN VAN OYEN, *Stam en wapenboek van aanzienlijke Nederlandsche familiën.* Deel III blz. 465.

Universitäts- und
Landesbibliothek Düsseldorf

F. Henriëtte Dorothea barones van Heemstra, geboren te 's-Gravenhage 5 December 1873.

G. Willem Hendrik Johan baron van Heemstra, geboren alsvoren 20 Januari 1873.

2. Mr. Willem Hendrik Johan baron van Heemstra, geboren te Irnsum 23 Juli 1841, achtereenvolgens burgemeester te Jutphaas, te Vreeland en te Nichtevecht, sedert 1874 burgemeester van Driebergen, lid der provinciale staten sedert 15 November 1881. Hij huwde te Utrecht 11 October 1866 Wilhelmina Cornelia de Beaufort, geboren op den Treek (Leusden) 26 Juli 1843, dochter van Arnoud Jan en van Anna Alida Stoop (1).

Zij werden de ouders van:

A. Hendrik Philip Jacob baron van Heemstra, geboren te Jutphaas 4 September 1867, student in de rechten te Utrecht.

B. Aarnoud Jan Anne Aleid baron van Heemstra, geboren te Vreeland op den huize Slotzicht 22 Juli 1871, student in de rechten te Utrecht.

3. Schelto baron van Heemstra, geboren te Irnsum 30 September 1842, achtereenvolgens secretaris van Loenersloot en Ruwiel, burgemeester van Hillegom, thans wethouder te Sassenheim en lid der provinciale staten van Zuid-Holland voor Leiderdorp. Hij huwde te Apeldoorn 7 Augustus 1873 Catharina Elisabeth Louise barones Sloet tot Zwanenburg, geboren te Twello 25 Juni 1844, dochter van baron mr. Antoine Frederik en van jkvr. Johanna Henriëtte van Teylingen van Kamerik.

---

(1) Zie: *Jaarboek van den Nederlandschen adel*, 1889, blz. 39.

Universitäts- und
Landesbibliothek Düsseldorf

Zij schonk hem:

A. Francisca Juliana Johanna barones van Heemstra, geboren te Hillegom 23 Mei 1874, overleden aldaar 16 April 1875.

B. Willem Johan Henri baron van Heemstra, geboren te Hillegom 7 Augustus 1875, overleden te Utrecht 12 April 1885.

C. Henriëtte Philippine Jacoba barones van Heemstra, geboren te Hillegom 13 November 1876.

D. Antoinette Fréderique Woltera barones van Heemstra, geboren te Hillegom 17 November 1878, overleden aldaar 19 December 1879.

E. Schelto baron van Heemstra, geboren te Hillegom 5 December 1879.

F. Diederik Gregorius Jacob baron van Heemstra, geboren te Hillegom 24 Februari 1881.

G. Theodoor Willem Lodewijk baron van Heemstra, geboren op het huis ter Leede bij Sassenheim 27 Maart 1883.

4. Philip Jacob baron van Heemstra, geboren te Irnsum 8 Mei 1848, rentmeester van het kroondomein te Hattem, burgemeester aldaar, lid der provinciale staten van Gelderland sedert 15 December 1885 voor het district Oldebroek. Hij huwde 1° te 's-Gravenhage 23 April 1874 Civile Jacqueline Carolina barones van Wassenaer, geboren te Arnhem 30 Maart 1850, overleden te Hattem 20 Januari 1875. Hij hertrouwde te Wageningen 9 November 1876 Elize Martha barones van Wassenaer, geboren 20 Juli 1855. Beide zijne echtgenooten waren dochters van mr. Willem Frederik Hendrik baron

Universitäts- und
Landesbibliothek Düsseldorf

van Wassenaer en van Justine Goverdine Jeanne Adolphine gravin van Rechteren.

A. Henriëtta Philippina Jacoba Civile barones van Heemstra, geboren te Hattem 14 December 1874, overleden aldaar 4 Juni 1875.

B. Frans Julius Johan baron van Heemstra, geboren te Hattem 27 October 1878.

C. Cornelia Martina barones van Heemstra, geboren op ter Leede bij Sassenheim 9 Augustus 1880.

D. Een zoon, geboren op ter Leede 24 Januari 1882, stierf kort na de geboorte.

E. Ernestine Theodora Johanna barones van Heemstra, geboren te Hattem 21 October 1886.

F. Justine Govaerdine Jeanne Adolphine barones van Heemstra, geboren te Hattem 2 April 1889.

G. Philip Jacob baron van Heemstra, geboren alsvoren 7 October 1892.

5. Cornelia Martina barones van Heemstra, geboren te Irnsum 19 November 1847, eere-hofdame van H. M. de koningin-regentes, gouvernante van H. K. H. prinses Wilhelmina der Nederlanden tot 28 Juli 1887, zij huwde te Hattem 18 Juni 1890 Frederic Adolph Hoefer, geboren te Sittard 14 April 1850, oud-officier der artillerie, zoon van Peter Jacob Gustaf en van Frederica Jacobina Catharina Hieff.

Universitäts- und
Landesbibliothek Düsseldorf

VAN HOLTHE EN VAN HOLTHE TOT ECHTEN.

Wapen: *In zwart een goud getongde en genagelde zilveren leeuw, gedekt met eene vijfbladerige gouden kroon, tusschen twee bruine doorntakken, geplaatst in den vorm van een omgekeerde keper en opkomende uit den voet van het schild; van den leeuw gaat de linker voorpoot over en de rechter achterpoot onder den rechter tak heen; de staart onder en de linker achterpoot over den linker tak heen.*

Zwart gevoerde, gekroonde gouden helm met zwart zilveren dekkleeden met gouden uiteinden.

Helmteeken: de leeuw tusschen de takken, uit de kroon opkomende.

Schildhouders: twee omziende goud-getongde en genagelde zilveren leeuwen.

Wapenspreuk: DEUS VINCENTI DAT CORONAM.

Universitäts- und
Landesbibliothek Düsseldorf

Omtrent dit geslacht vindt men zeer belangrijke bijdragen in het Wapenboek van den Nederlandschen adel door J. B. Rietstap, alsmede in de daarin vermelde bronnen, en buitendien eene genealogie „van Echten" in het tijdschrift de Nederlandsche Heraut, 3de jaargang, van de hand des heeren jhr. mr. R. O. van Holthe tot Echten, welke genealogie met de daarvan toegevoegde bewijzen wordt gestaafd.

I. Jr. Pieter Adam van Holthe tot Rhebrugge, tot op zijn huwelijk luitenant der dragonders, geboren te Mulmer 3 Februari 1749, gedoopt te Harderwijk 5 Februari d. a. v., overleden 27 Augustus 1782 op het erfgoed zijner vrouw, de havezathe Rhebrugge in Drenthe.

Hij huwde te Kampen 21 October 1771 jkvr. Roelina Gijsberta Gerardina van den Clooster, erfvrouwe van Rhebrugge, geboren te Ruinen 12 April 1746, overleden op Rhebrugge 12 Juni 1824, dochter van jr. Rudof Otto, lid der Drentsche ridderschap, en van Henriëtte Christina Sigers ther Borch.

Hij liet na:

1. Jhr. Rudolph Otto van Holthe, die volgt II.

2. Jhr. Aalt Willem van Holthe tot Oldengaerden, geboren te Ruinen 23 October 1780, benoemd in de ridderschap van Drenthe bij besluit van 27 Augustus 1814, president dier ridderschap en lid der provinciale staten van Drenthe, ook burgemeester van Dwingelo, overleden op Oldengaerden 17 Januari 1854.

Universitäts- und
Landesbibliothek Düsseldorf

Hij huwde 7 April 1807 (ondertrouwd op den huize den Berg) Geertruid Agnes barones van Dedem, geboren te Dalfsen 16 September 1774, overleden te Assen 5 Januari 1858, dochter van baron Coenraad Willem en van Suzanna Leonora barones de Vos van Steenwijk.

Zij schonk hem:

A. Jkvr. Rolina Gijsberta Susanna Leonora van Holthe tot Oldengaerden, geboren op Oldengaerden 6 September 1811, overleden aldaar 26 Mei 1832, huwde te Dwingelo 10 Augustus 1831 mr. Jan Hendrik Westra, geboren te Harlingen 29 Maart 1808, president van het voormalig provinciaal gerechtshof van Drenthe, overleden te Assen 26 Januari 1871, zoon van mr. Hendrik Jan en van Eva Fontein. Hij hertrouwde te Dwingelo den 21 Juni 1835 hare zuster Susanna Leonora.

B. Jkvr. Conradine Willemine van Holthe tot Oldengaerden, geboren te Dwingelo 29 September 1813, overleden aldaar 21 Juni 1816.

C. Jhr. Pieter Adam van Holthe tot Oldengaerden, geboren te Dwingelo 17 October 1815, overleden aldaar 23 Februari 1816.

D. Jkvr. Susanna Leonora van Holthe tot Oldengaerden, geboren te Dwingelo 8 Juni 1818, huwde na den dood harer zuster 21 Juni 1835 met mr. Jan Hendrik Westra voornoemd.

3. Jhr. Pieter Adam van Holthe, die volgt IIbis.

II. Jhr. Rudolph Otto van Holthe, heer van Echten en Echtens Hoogeveen, geboren te Rhebrugge 17 Augustus 1772, benoemd in de ridderschap van Drenthe bij organiek besluit van 28 Augustus 1814,

Universitäts- und
Landesbibliothek Düsseldorf

overleden op den huize Echten 20 Januari 1832, lid der gedeputeerde staten van Drenthe, ridder in de orde van den Nederlandschen Leeuw.

Hij huwde te Ruinen 30 Maart 1802 (ondertrouwd te Echten 14 Maart) jkvr. Anna Geertruida van Echten(1), vrouwe van Echten en Echtens Hoogeveen, geboren te Echten 12 Augustus 1777, overleden op den huize Echten 30 December 1854, dochter van jr. Roelof, lid der ridderschap en der gedeputeerde staten van Drenthe (1795) en van den Loffelijken Etstoel van Drenthe, enz. enz., en van jkvr. Anna Wilhelmina Tjarda van Starkenborch.

Zij schonk hem:

1. Jhr. Rudolph Arent van Echten van Holthe, geboren te Echten 7 Juli 1803, overleden te Echten 19 December 1875, lid der gedeputeerde staten en der ridderschap van Drenthe, ridder in de orde van den Nederlandschen Leeuw, grootofficier in de orde van de Eikenkroon.

2. Jkvr. Roelina Gijsberta Gerdina van Holthe tot Echten, geboren alsvoren 17 October 1804, overleden op den huize Echten 7 Juni 1835.

3. Jhr. mr. Pieter Adam van Holthe tot Echten, die volgt III.

4. Jkvr. Allegonda Susanna van Holthe tot Echten, geboren op den huize Echten 31 Maart 1808, aldaar ongehuwd overleden 12 Mei 1859.

5. Jhr. mr. Hendrik Gerard van Holthe tot Echten, geboren alsvoren 21 April 1810, oud-kanton-

(1) Zie: J. B. RIETSTAP, *Wapenboek van den Nederlandschen adel*, deel I, blz. 103.

Universitäts- und
Landesbibliothek Düsseldorf

rechter te Hoogeveen, ongehuwd overleden op den huize Echten 2 Juli 1879.

6. Jkvr. Henriëtte Christine van Holthe tot Echten, geboren alsvoren 13 Juni 1813, ongehuwd overleden op Echten 9 September 1842.

7. Jhr. mr. Anne Willem van Holthe tot Echten, die volgt IIIbis.

8. Jkvr. Dido Cecilia van Holthe tot Echten, geboren alsvoren 2 Juni 1818, overleden in hare geboorteplaats 8 December 1841.

III. Jhr. mr. Pieter Adam van Holthe tot Echten, geboren op den huize Echten 4 Januari 1807, overleden te Assen 12 Februari 1883, president van het voormalig provinciaal gerechtshof van Drenthe, ridder in de orde van den Nederlandschen Leeuw.

Hij huwde te Dordrecht 12 April 1845 jkvr. Petronella Maria Nicolette de Court, geboren te Dordrecht 8 October 1814, overleden te Assen 2 Januari 1883, dochter van jhr. mr. Etienne Jean de Court van Valkenswaard, raad der stad Dordrecht en lid der ridderschap van Zuid-Holland, en van diens tweede vrouw Margaretha Westerouen van Meeteren.

Uit dit huwelijk sproten:

1. Jhr. Rudolph Otto van Holthe tot Echten, geboren te Assen 10 Januari 1846, aldaar overleden 18 Februari 1848.

2. Jkvr. Margaretha Stephania Johanna van Holthe tot Echten, geboren te Assen 21 Juni 1847.

3. Jkvr. Anna Geertruida van Holthe tot Echten, geboren te Assen 22 Juni 1849, overleden te Roden 5 Mei 1877, huwde te Assen 3 October 1871 jhr. Hendrik Theodoor van der Wijck, geboren te Brum-

Universitäts- und
Landesbibliothek Düsseldorf

men 10 Juni 1844, burgemeester van Westerbork (Drenthe), zoon van jhr. Frederik Theodorus, oud-officier der cavalerie en ordonnance-officier van wijlen Z. M. koning Willem III, en van Woltera Wilhelmina Helena Gerardina barones Sloet van Sinderen.

Hij hertrouwde te Twello 15 Augustus 1879 Theodora Elisa barones van der Feltz (1).

4. Jhr. mr. Rudolph Otto Arend van Holthe tot Echten, geboren te Assen 22 Juni 1849, kantonrechter te Emmen, huwde te Emmen 5 Juni 1885 Maria Digna Oosting, geboren te Beilen 31 October 1853, dochter van mr. Sjuck Johannes en van Digna Maria Hofstede.

5. Jhr. mr. Hendrik Gerard van Holthe tot Echten, geboren te Assen 11 Januari 1852, burgemeester van Ruinen, huwde te Assen 7 October 1880 jkvr. Henriëtte Christine Dido Cecilia van Holthe tot Echten, geboren te Assen 25 Augustus 1855, dochter van jhr. mr. Anne Willem en van Maria Louisa Hora Buma.

Uit dit huwelijk:

A. Jhr. Pieter Adam van Holthe tot Echten, geboren te Echten 18 Augustus 1882, overleden te Assen 11 Maart 1887.

B. Jhr. Anne Willem van Holthe tot Echten, geboren te Echten 28 September 1884.

6. Jhr. mr. Rudolph Otto van Holthe tot Echten, geboren te Assen 7 Maart 1854, thans rechter in de arrondissements rechtbank te Rotterdam, huwde te Velp 22 Augustus 1889 Cornelia Johanna Kuyper

(1) Zie *Jaarboek van den Nederlandschen adel*, 1889, blz. 292.

Universitäts- und
Landesbibliothek Düsseldorf

van Harpen, geboren te Amsterdam 25 October 1864, dochter van Arent en van Petronella Voûte.

Hunne kinderen zijn:

A. Jhr. Pieter Adam van Holthe tot Echten, geboren te Assen 5 Augustus 1890.

B. Jkvr. Arendina Petronella Maria Nicolette van Holthe tot Echten, geboren te Rotterdam 25 Februari 1894.

IIIbis. Jhr. mr. Anne Willem van Holthe tot Echten, geboren te Echten 21 Februari 1816, ouddeken der advocaten en notaris te Assen, ridder in de orde van den Nederlandschen Leeuw, huwde te Zuidhorn 12 April 1843 Maria Louisa Hora Buma, geboren te Holwerd 5 Juli 1820, dochter van Johan en van Janke Simons.

Uit dit huwelijk sproten:

1. Jkvr. Anna Geertruida van Holthe tot Echten, geboren te Assen 24 Maart 1844, huwde te Assen 6 Mei 1868 Isaac Huguenin, geboren te Zuidwolde 12 Maart 1843, zoon van den predikant Jan Thomas Herman en van diens tweede vrouw Egberdina Maria Telting.

2. Jkvr. Janny van Holthe tot Echten, geboren alsvoren 29 December 1845, ongehuwd overleden te Assen 22 September 1864.

3. Jhr. mr. Rudolph Otto van Holthe tot Echten, geboren te Assen 20 September 1847, advocaat en notaris te Meppel, lid der provinciale staten van Drenthe, huwde in zijn geboorteplaats 5 September 1887 met Anna Alida Elisabeth van Kuyk, geboren te Delft 3 April 1854, overleden te Meppel 4 De-

Universitäts- und
Landesbibliothek Düsseldorf

cember 1893, dochter van mr. Joannes, commissaris des konings in de provincie Drenthe, enz. enz., en van Anna Aleida Elisabeth van Koetsveld.

Zij schonk hem:

A. Jhr. Anne Willem van Holthe tot Echten, geboren te Zuidwolde 20 Juni 1879.

B. Jkvr. Anna Aleida Elisabeth van Holthe tot Echten, geboren te Meppel 6 Mei 1882.

4. Jkvr. Rolina Gerdina Allegonda Susanna van Holthe tot Echten, geboren alsvoren 17 Juni 1849, aldaar overleden 21 September 1864.

5. Jkvr. Rolina Maria van Holthe tot Echten, geboren alsvoren 19 October 1850, overleden te Assen 20 Maart 1852.

6. Jkvr. Henriëtte Christine Dido Cecilia van Holthe tot Echten, geboren alsvoren 28 Januari 1852, overleden te Assen 16 Mei 1855.

7. Jhr. Johan Hora van Holthe tot Echten, geboren te Assen 29 Mei 1854, huwde 20 Mei 1878 Ellegonda Durandina van der Tuuk, geboren te Stadskanaal 6 April 1856, dochter van Johannes en van Catharina Martha Uniken.

Uit dit huwelijk sproten drie kinderen:

A. Jkvr. Maria Louisa van Holthe tot Echten, geboren te Emmen 24 Mei 1879.

B. Jhr. Anne Willem van Holthe tot Echten, geboren te Emmen 26 November 1880.

C. Jkvr. Catharina Martha van Holthe tot Echten, geboren te Emmen 26 Februari 1884.

8. Jkvr. Henriëtte Christine Dido Cecilia van Holthe tot Echten, geboren te Assen 25 Augustus

Universitäts- und
Landesbibliothek Düsseldorf

1855, huwde 7 October 1880 haren neef jhr. Hendrik Gerard van Holthe tot Echten,

9. Jkvr. Rolina Maria van Holthe tot Echten, geboren te Assen 7 Augustus 1857, huwde aldaar 25 Augustus 1877 jhr. mr. Louis Albert Sigismund Jacques de Milly van Heiden Reinestein (1), geboren te Zuidlaren 19 November 1847, ambtenaar van het openbaar ministerie bij de kantongerechten in het arrondissement Assen van 1877—1883; lid der provinciale staten in 1879, oud-burgemeester van Zuidlaren in 1883 lid van gedeputeerde staten van Drenthe, zoon van jhr. mr Paul Antoine Guillaume de Milly en van Marie Frédérique Isabelle van Heiden Reinestein.

10. Jkvr. Marie Anne Wilhelmine Louise van Holthe tot Echten, geboren te Assen 10 Mei 1859.

11. Jhr. Rudolph Arent van Holthe tot Echten, geboren te Assen 3 December 1860, ingenieur-inspecteur bij de staats-spoorwegen, huwde te Vorden 6 Juni 1889 jkvr. Anna Maria Storm van 's-Gravesande, geboren op den huize den Bramel 21 Mei 1868, dochter van jhr. Imilius Frederik en van Ernestine Amoene Sophia barones van Heeckeren van Waliën.

Zijne kinderen zijn:

A. Jkvr. Ernestine Amoene Sophia van Holthe tot Echten, geboren 23 Februari 1890.

B. Jkvr. Maria Louisa van Holthe tot Echten, geboren 26 Maart 1892.

12. Jhr. mr. Hendrik Gerard van Holthe tot Ech-

(1) Zie *Jaarboek van den Nederlandschen adel*, 1890, blz. 170.

Universitäts- und
Landesbibliothek Düsseldorf

ten, geboren alsvoren 24 Juli 1862, advocaat te Assen, huwde te Twello 21 Mei 1891 Constancia Johanna Anna Christina barones van der Feltz (1), geboren te Assen 26 September 1870, dochter van baron mr. Jacobus en van diens tweede vrouw jkvr. Albertine Constance van Swinderen.

Hunne kinderen zijn:

A. Jhr. Rudolph Otto van Holthe tot Echten, geboren te Assen 3 Januari 1892.

B. Jkvr. Constantia Jacoba van Holthe tot Echten, geboren alsvoren 10 Augustus 1893.

IIbis. Jhr. Pieter Adam van Holthe, geboren te Ruinen 23 Februari 1782, overleden te Demerary (plantage de Onderneming) 27 Juli 1823, ontvanger der registratie en domeinen te Meppel, lid der provinciale staten en der ridderschap van Drenthe 20 Februari 1816. Hij huwde te Groningen 31 Mei 1814 Edzardina Jacoba de Drews, geboren te Groningen 3 Augustus 1788, overleden op Rhebrugge, dochter van mr. Johan, raadsheer te Groningen, en van Margaretha Bouwina Lewe van Middelstum.

Zijne vijf kinderen waren:

1. Jkvr. Rolina Gijsberta Gerardine van Holthe, geboren te Meppel 20 October 1815, overleden ongehuwd te Groningen 30 December 1855.

2. Jhr. Edzard Jacob van Holthe, die volgt III.

3. Jkvr. Margaretha Bouwina van Holthe, geboren te Meppel 18 Februari 1818, overleden te Groningen 4 October 1893, huwde te Zwolle 3 Juli

(1) Zie L. C. BARON VAN DER FELTZ, *Genealogie van het geslacht van der Feltz*, 's-Gravenhage, 1891 (Niet in den handel).

Universitäts- und
Landesbibliothek Düsseldorf

1845 dr. Willem Adriaan Enschedé, geboren te Haarlem 20 April 1811, hoogleeraar te Franeker en Groningen, zoon van Jacobus en van Johanna Christina Abbensets.

4. Jhr. Pieter Adam van Holthe, geboren te Meppel 1 Juni 1820, ontvanger der belastingen, huwde 1° te Dedemsvaart 19 November 1857 Johanna van der Beek, geboren te Hellevoetsluis 27 April 1813, overleden te Beilen 7 Mei 1860, dochter van Pieter en van Johanna te Ligt.

Hij huwde 2° te Onderdendam 14 Juni 1863 Alida Arnoldina Beckeringh, geboren te Baflo 23 December 1833, overleden te Gouda 15 Januari 1886, dochter van mr. Anthonius, oud-kantonrechter, en van Geertruida Johanna Geertsema van Sjallema.

Beide huwelijken waren kinderloos.

III. Jhr. Edzard Jacob van Holthe, geboren te Meppel 31 October 1816, ontvanger der rijksbelastingen, overleden te Amersfoort 23 Januari 1894, huwde te Frederiksoord (Vledder) 4 April 1851 Wilhelmina Catharina van Konijnenburg, geboren te 's-Gravenhage 19 September 1828, dochter van Jan en van Wilhelmina Theodora van Wichen.

Zij schonk hem:

1. Jkvr. Edzardina Jacoba van Holthe, geboren te Dwingelo 7 Maart 1852.

2. Jkvr. Wilhelmina Theodora van Holthe, geboren te Dwingelo 26 April 1853, huwde te Amersfoort 22 Juni 1882 mr. Jan Hendrik van Goor, geboren te Amsterdam 26 Mei 1848, rechter in de arrondissementsrechtbank te Amsterdam, zoon van Jan en van Anna Engelina Weijers.

Universitäts- und
Landesbibliothek Düsseldorf

3. Jkvr. Petronella Adamina van Holthe, geboren alsvoren 27 Juli 1854.

4. Jkvr. Roelina Gijsberta Gerardina van Holthe, geboren alsvoren 22 November 1855, huwde te Amersfoort 5 Juli 1883 mr. Lodewijk Hendrik Nicolaas Frederik Marie Bosch ridder van Rosenthal, geboren te Velp 6 Maart 1845, officier van justitie te Dordrecht, zoon van mr. ridder Lodewijk Hendrik Nicolaas, notaris en lid der ridderschap van Gelderland sedert 1844, en van Geertruy Catharina Nolthenius (1).

5. Jhr. Jan Cornelis van Holthe, geboren te Dwingelo 17 December 1857, huwde te Klatten 5 Juni 1888 Theodora Catharina Graichen, geboren te Amsterdam 26 November 1867, dochter van Godfried Johannes en van Catharina Antoinette Albertina Varkevisser.

Zij wonnen:

A. Jhr. Godfried Johannes van Holthe, geboren te Klatten 21 April 1889.

B. Jhr. Edzard Jacob van Holthe, geboren te Klatten 23 Juni 1891.

C Jhr. Leo Johan Dignes van Holthe, geboren te Klatten 13 Juni 1892.

6. Jkvr. Catharina Johanna van Holthe, geboren te Dwingelo 28 Juli 1859, overleden te 's-Gravesande 2 April 1874.

7. Jkvr. Margaretha Bowina van Holthe, geboren te Dwingelo 1 April 1861, huwde te Amersfoort 7

(1) Zie *Jaarboek van den Nederlandschen Adel* 1894, artikel VAN ROSENTHAL.

Universitäts- und
Landesbibliothek Düsseldorf

Februari 1889 Christiaan Rambonnet, geboren te Kampen 17 Juni 1862, thans rijksontvanger te Hellevoetsluis, zoon van Hendrik Alexander en van Eugénie Louise Yske.

8. Jhr. Aalt Willem van Holthe, geboren te Dwingelo 21 November 1862, 1e luitenant der infanterie O. I. L. sedert 1 Augustus 1889, thans gedetacheerd bij het leger in Nederland.

9. Jkvr. Allegonda Maria van Holthe, geboren te Akkrum 25 Juni 1864.

10. Jhr. Pieter Adam van Holthe, geboren te Maarssen 30 Januari 1866, overleden aldaar 17 November 1866.

11. Jhr. Pieter Adam van Holthe, geboren te Maarssen 25 October 1867, overleden aldaar 19 Augustus 1868.

12. Jhr. Pieter Adam van Holthe, geboren te Maarsseveen 17 October 1869, ambtenaar der posterijen te Amsterdam.

13. Jhr. Edzard Willem van Holthe, geboren alsvoren 8 Mei 1872, 2e luitenant der infanterie.

Universitäts- und
Landesbibliothek Düsseldorf

RETHAAN MACARÉ.

Wapen: *Het wapen van* RETHAAN, *zijnde gevierendeeld*: 1 *in zilver een roode dwarsbalk, beladen met drie gouden korenschoven, gebonden van 't zelfde;* 2 *gegeerd van rood en zilver van acht stukken, en op die geering een vierkant zilveren hartschildje, beladen met een zwart molenijzer;* 3 *in zilver een schuinrechts geplaatste roode disselbijl, de steel van boven omgebogen en rechtstreeks aan het ijzer bevestigd,* 4 *in zwart een zilveren dwarsbalk. Over alles heen het wapen van* MACARÉ, *te weten: doorsneden van goud op blauw, het goud beladen met eene roode ree liggende op de doorsnijdingslijn met de voorpooten uitgestrekt.*

Twee gekroonde helmen, de 1ste *met goudblauwe en de* 2de *met zilver-zwarte dekkleeden.*

Helmteekens: 1° *een uitkomende en omgewende roode ree,* 2° *een uit de kroon opkomende, zilver-geharnaste arm met gouden belegsels,*

Universitäts- und
Landesbibliothek Düsseldorf

de elboog rechts, de met een zilveren strijdhandschoen bekleede hand een roode bijl als die in het 3de kwartier schuin links houdende de snede naar boven.

Schildhouders: rechts een rood-getongde gouden leeuw, links een zilveren eenhoorn, hals en borst met zwarte hermelijnpluisjes bezet.

Wapenspreuk LABORA SUSTINENS.

De eigenlijke naam dezer familie is Macaré, de naam Rethaan is in 1762 daaraan toegevoegd door Pieter Johan Macaré, wegens verwantschap met eene kleindochter van den laatsten der Rethaan's.

Zooals zoo vele Fransche familiën, die tot de hervormde leer waren overgegaan, was ook de familie Macaré, afkomstig uit de omstreken van Valenciennes, verplicht uit te wijken toen Valenciennes in Maart 1567 door Philips van St. Aldegonde, heer van Noircarmes werd ingenomen. De familie vertrok naar Antwerpen, doch mocht ook daar niet lang vertoeven. In 1585 maakte de hertog van Parma zich toch meester dier stad en liet aan de hervormden de keus òf tot de katholieke kerk terug te keeren, òf binnen vier jaar de stad te verlaten.

Universitäts- und
Landesbibliothek Düsseldorf

Jean Macaré verkoos het laatste en begaf zich met zijne familie naar Middelburg (1).

Van hem stamt in rechte lijn af:

I. Mr. Pieter Johan Macaré, geboren te Steenbergen 11 November 1732 (zoon van Petrus Macaré, predikant te Middelburg en van Johanna Margaretha Radaeus), eerst secretaris en 15 Maart 1770 pensionaris der stad Middelburg, ontvanger van den 200sten penning van de O. I. actiën ter kamer Zeeland en 7 Maart 1771 curator der Latijnsche school, overleden te Middelburg 4 October 1781 en begraven aldaar in de Nieuwe Kerk.

Hij huwde te Middelburg 21 Augustus 1759 Jacoba Johanna van Hoorn, geboren aldaar 20 Februari 1736, er overleden 1 December 1783 en begraven in de Nieuwe Kerk, dochter van mr. Pieter van Hoorn, kiesheer der stad Middelburg, en van Johanna van Campen.

Hun oudste zoon was:

II. Pieter Johan Rethaan Macaré, geboren te Middelburg 17 Mei 1762, schepen en raad der stad Middelburg, griffier van de admiraliteit van Zeeland, later lid der provinciale staten van Zeeland, kundig beoefenaar van geschiedenis, penning-, wapen- en geslachtskunde, overleden te Middelburg 3 December 1828.

Den 25sten Mei 1790 huwde hij te Breda Johanna Catharina van Naerssen, geboren te Breda 7 Januari 1766, overleden te Middelburg 16 December 1838,

---

(1) Zie J. B. RIETSTAP, *Wapenboek van den Nederlandschen Adel*, deel II, blz. 9.

Universitäts- und
Landesbibliothek Düsseldorf

dochter van mr. Carel Hendrik, rentmeester der domeinen van Z. D. H. prins Willem V in de baronie van Breda, en van Antonia Maria Sonnemaens.

Hun tweede kind was:

III. Jhr. Cornelis Anthony Rethaan Macaré, geboren te Middelburg 27 Augustus 1792, wethouder van Middelburg, lid der provinciale staten van Zeeland, laatst ontvanger der registratie en domeinen te Utrecht, verwierf zich naam door zijne geschriften over oudheid-, penning- en geslachtkunde. Hij werd bij koninklijk besluit van 4 October 1844 en diploma van 21 Januari 1845 tot den adelstand verheven.

Hij overleed te Utrecht 17 Maart 1861 (1) en werd 20 Maart d. a. v. te Middelburg begraven.

Den 24sten October 1839 was hij te 's-Gravenhage gehuwd met Florentine Jacobine Martine Ontijd, geboren te 's-Gravenhage 12 April 1812, overleden te Utrecht 30 September 1887, dochter van dr. Coenraad Gerard, president van de provinciale commissie voor geneeskundig onderzoek en toevoorzicht in Zuid-Holland, en van Jacomina Gerarda van der Meersch.

Uit dit huwelijk werden geboren:

1. Jhr. Mr. Pierre Jaques Florent Rethaan Macaré, geboren te Middelburg 29 September 1840, rechter te Amsterdam, overleden te Utrecht 2 November 1878.

---

(1) Zie omtrent hem A. J. VAN DER AA, *Biographisch woordenboek der Nederlanden en de daar aangehaalde bronnen.* Ook zijne werken zijn daar vermeld.

Universitäts- und
Landesbibliothek Düsseldorf

2. Jkvr. Jacomina Gerarda Rethaan Macaré, geboren te Middelburg 25 September 1841.

3. Jhr, mr. Adrien Jonathan Rethaan Macaré, die volgt IV.

4. Jkvr. Florentine Cornélie Marguérite Rethaan Macaré, geboren te Middelburg 8 Maart 1846, huwde te Utrecht 4 Mei 1882 met jhr. Willem Hendrik Pieter Calkoen, geboren te Maartensdijk 7 Februari 1840, ambtenaar ter provinciale griffie te Utrecht; 1 April 1892 bevorderd tot commies, secretaris der Utrechtsche begrafenis-vereeniging, majoor-kommandant van het 3e bataillon rustende schutterij in de provincie Utrecht, weduwnaar zonder kinderen van Theodore Wilhelmina de Balbian van Doorn, zoon van mr. Abraham baron Calkoen, voorzitter van het Muntcollege, en van Margaretha Cornelia Wilhelmina barones Snouckaert van Schauburg.

IV. Jhr. mr. Adrien Jonathan Rethaan Macaré, geboren te Middelburg 21 November 1842, officier van justitie te Haarlem, lid van den gemeenteraad aldaar, ridder der Leopoldsorde van België, huwde te Utrecht 20 October 1870 Vincentia Louisa van Bynkershoek van der Koog, geboren te Maastricht 15 Mei 1846, dochter van mr. Anthony Jan Cornelis, raadsheer in het voormalig gerechtshof van Limburg, en van Petronella Vincentia van Toulon.

Uit dit huwelijk werden geboren:

1. Jkvr. Florentine Cornélie Vincence Rethaan Macaré, geboren te Sneek 3 September 1872.

2. Jkvr. Elisabeth Martine Rethaan Macaré, geboren te Sneek 6 Mei 1874.

Universitäts- und
Landesbibliothek Düsseldorf

3. Jkvr. Jacomine Suzanne Rethaan Macaré, geboren te Haarlem 4 December 1876.

4. Jkvr. Vincence Adrienne Rethaan Macaré, geboren te Haarlem 28 Juni 1878.

5. Jkvr. Pauline Louise Rethaan Macaré, geboren te Haarlem 29 Augustus 1881.

6. Jhr. Adrien Jacques Corneille Rethaan Macaré, geboren te Haarlem 28 Augustus 1885.

Universitäts- und
Landesbibliothek Düsseldorf

DE MEY, DE MEY VAN ALKEMADE, DE MEY VAN GERWEN en DE MEY VAN STREEFKERK.

Wapen: *In blauw een gouden keper, vergezeld van boven van twee gouden sterren en van onderen van een groenen boom op grasgrond.*

Helm met groen-gouden wrong en goud-blauwe dekkleeden. Helmteeken: een groene boom, tusschen eene vlucht rechts goud en links blauw.

Wapen DE MEY VAN GERWEN:

Gevierendeeld: 1 *en* 4 *het wapen* DE MEY, 2 *en* 3 *doorsneden:* a. *in zwart drie goüden molenijzers*, 2 *en* 1, b. *in zilver een zwarte wilde zwijnskop met zilveren slagtanden* (VAN GERWEN). *Twee helmen, de* 1ste *gelijk die van* DE MEY, *de tweede gekroond met zilver-goud- zwarte dekkleeden en tot helmteeken een gouden molenijzer, tusschen twee in omgekeerden kepervorm geplaatste gouden trompen of vederkokers.* (VAN GERWEN.)

Universitäts- und
Landesbibliothek Düsseldorf

De geschiedenis dezer familie vangt aan met Jacob de Mey, geboren in 1566, overleden in 1622, die uit zijn huwelijk met Maria Wijntjes een zoon Jan de Mey had, gehuwd met Magdalena Bartels.

Van dezen Jan de Mey stammen in rechte lijn af:

Jhr. mr. Jan Gijsberto de Mey, die volgt I.

Jhr. Jan Frederik de Mey, die volgt Ibis.

Jhr. Jacob Eduard de Mey, die volgt Iter.

I. Jhr. mr. Jean Gijsberto de Mey, heer van Streefkerk en Nieuw-Lekkerland (zoon van mr. Jacob Jan de Mey, heer van Streefkerk, veertigraad en schepen van Leiden, en van Johanna Jacoba Rosina Jacoby), geboren te Leiden 10 Juli 1754, burgemeester aldaar, overleden te Leiden 12 December 1844. Bij koninklijk besluit van 14 Juni 1826 werd hij tot den adelstand verheven. Hij was kommandeur in de orde van den Nederlandschen Leeuw. Hij huwde 1° te Leiden 18 Juli 1781 Margaretha van Maasdam, geboren aldaar 18 October 1761, overleden te Leiden 17 November 1784, dochter van Cornelis en van Catharine van Leyde.

Hij huwde ten 2° te Haarlem 27 Mei 1789 Petronella Magdalena Gerlings, geboren te Haarlem 23 Juni 1768, overleden te Leiden 14 Januari 1838, dochter van mr. Herman Arnold, oud-burgemeester en raad van Haarlem, en van Sophia Magdalena Crommelin.

Uit het eerste huwelijk werd geboren behalve twee doodgeboren kinderen:

Universitäts- und
Landesbibliothek Düsseldorf

1. Mr. Jean Gisberto baron de Mey van Streefkerk, die volgt II.

Uit het tweede huwelijk sproten:

2. Eene dochter geboren en overleden 25 October 1790.

3. Jhr. mr. Herman Jacques de Mey van Streefkerk, geboren 25 October 1793, hijpotheekbewaarder te Leiden, overleden aldaar 11 Februari 1832. Hij huwde te Pouderoijen 21 October 1819 Ermine Jeanne Frédérique Rom van Pouderoijen, geboren te Pouderoijen 7 April 1802, overleden te Nijmegen 18 October 1886, dochter van Johan Elias en van Anna Gerlings. Zij hertrouwde te Bemmel 20 Mei 1835 Jean Bousquet, zoon van Pierre Henri en van Anna Carolina de Witt.

Zij schonk hem:

A. Jkvr. Jeanne Madeleine Anna Ermine de Mey van Streefkerk, geboren te Leiden 21 November 1820.

B. Jkvr. Anna Elise Jacquelina de Mey van Streefkerk, geboren te Leiden 11 Juli 1826, overleden te Gorinchem in Juli 1881, zij huwde te Nijmegen 9 December 1846 mr. Sigibert Abraham Haverkamp, geboren te Nijmegen in 1789, overleden te Groningen 7 December 1883, oud-raadsheer in het provinciaal-gerechtshof van Drenthe, zoon van Karel Christiaan en van Nalette Brouwer.

4. Petronella Sophia Hermina de Mey, geboren te Leiden 15 September 1795, ongehuwd overleden aldaar 14 Augustus 1815.

5. Charles Adrien de Mey, geboren te Leiden 19 April 1798, omgekomen in den ramp van Leiden 12 Januari 1807.

Universitäts- und
Landesbibliothek Düsseldorf

6. Jeanne Charlotte Françoise de Mey, geboren te Leiden den 19 April 1798, overleden aldaar 19 October 1801.

7. Jkvr. Anne de Mey van Streefkerk, geboren te Leiden 5 Februari 1801, overleden te Haarlem 31 Maart 1873, huwde te Leiden 8 September 1826 Jan Willem van Musschenbroek, geboren te Utrecht 29 Januari 1803, overleden te Haarlem 26 April 1877, begraven te Utrecht, zoon van mr. Samuel Cornelis, lid der provinciale staten van Utrecht, en van Appolonia Johanna Croese.

8. Jhr. Jean Charles François Gisberto de Mey van Streefkerk, die volgt IIbis.

II. Mr. Jean Gisberto baron de Mey van Streefkerk, geboren te Leiden 6 April 1782, overleden te 's-Gravenhage 5 Januari 1841.

Hij legde zich aan de hoogeschool zijner geboortestad op de rechten toe, waarin hij 24 Juni 1802 promoveerde. Kort daarna trad hij de staatkundige loopbaan in met de aanvaarding van den post van gezantschaps-secretaris te Parijs. Na dezen post ruim twee jaren vervuld te hebben werd hij in Mei 1805 door den raadpensionaris Schimmelpenninck met de betrekking van kabinetsecretaris vereerd.

Onder koning Lodewijk en gedurende de inlijving bij het Fransche keizerrijk bleef hij in onderscheidene betrekkingen in dienst. Koning Willem I benoemde hem in 1822 tot secretaris van staat, ook werd hij door dezen bij de instelling der ridderorden eerst tot ridder der orde van den Nederlandschen Leeuw en in 1819 tot kommandeur dier orde benoemd.

Universitäts- und
Landesbibliothek Düsseldorf

De aanhoudende inspanning en arbeid, die getrouwe plichtsvervulling zijner moeielijke ambtsplichten van hem vorderden, ondermijnden zijne niet sterke gezondheid in dier mate, dat hij zich in 1835 genoodzaakt vond zijn ontslag te vragen.

Hij verkreeg het, en werd tot grootkruis in de orde van den Nederlandschen Leeuw benoemd, alsmede tot minister van staat en lid van de eerste kamer der staten-generaal, welke laatste waardigheid hij echter niet aannam, wijl hij zich door zijne zwakke gezondheid buiten staat achtte deze betrekking te vervullen.

Bij koninklijk besluit van 16 Juni 1826 werd hem den titel van baron verleend, overgaande bij recht van eerstgeboorte. Hij ondertrouwde 1° te Rotterdam 18 Augustus 1809 en huwde 4 September d. a. v. Françoise Catharina Beeldemaker, geboren te Rotterdam 2 Februari 1783, overleden te 's-Gravenhage 28 December 1811, dochter van Jan en van Catharina Browne; hij huwde 2° te 's-Gravenhage 6 November 1817 Elisabeth Wilhelmina Swellengrebel, geboren te 's-Gravenhage 11 December 1794, overleden te Brussel 28 Mei 1821, dochter van mr. Johan Hendrik, kanunnik van St. Marie, raadsheer in den Hoogen Raad, en van Johanna Henriëtta van Mierop, hij huwde 3° te Amsterdam 6 April 1826 Clara Elisabeth Witsen Elias, geboren te Amsterdam 3 September 1783, overleden te 's-Gravenhage 8 Februari 1847, dochter van Pieter, secretaris der zeezaken te Amsterdam, en van Adriana Wilhelmina Clara Fabritius.

Uit het eerste huwelijk éene dochter, uit het

Universitäts- und
Landesbibliothek Düsseldorf

tweede drie dochters en uit het derde éene dochter.

1. Margaretha Johanna de Mey van Streefkerk, geboren 14 Augustus 1810 en 16 October d. a. v. overleden.

2. Jkvr. Marguérite Petronella Jeanne de Mey van Streefkerk, geboren te Brussel 1 Februari 1819, huwde te 's-Gravenhage 5 April 1843 mr. Rudolph Anna baron van Hoëvell tot Nyenhuis en Avergoor, geboren te Deventer 29 Juli 1810, overleden te Wijhe 13 November 1888, lid der ridderschap van Overijssel sedert 1840, kamerheer, lid van den Hoogen Raad van Adel, ridder in de orde van den Nederlandschen Leeuw, zoon van baron Rudolph, lid der provinciale staten van Overijssel, burgemeester van Deventer, ontvanger, ridder in de orde van den Nederlandschen Leeuw, lid der ridderschap van Overijssel sedert 12 October 1814, en van Anna Maria Grosse.

3. Jkvr. Johanna Henriëtte Kenau de Mey van Streefkerk, geboren te 's-Gravenhage 23 Februari 1820, huwde aldaar 12 November 1848 mr. Evert Frederik baron de Vos van Steenwijk, genaamd van Essen, geboren te Genève 20 October 1870, overleden op den huize Windesheim 18 Januari 1879, waarvan hij heer was. Hij was lid der provinciale staten en der ridderschap van Overijssel (sedert 1834), rechter-plaatsvervanger te Zwolle, kamerheer i. b. d., van Z. M., zoon van baron Hendrik Antony Zwier, heer van Abbenbroek en Windesheim, lid der ridderschap en der provinciale staten van Overijssel en ridder-expectant der Duitsche orde, Balye van Utrecht, en van Marie Louise

Universitäts- und
Landesbibliothek Düsseldorf

Florentina barones van Heeckeren en Enghuizen.

4. Jkvr. Regnera Louisa Geertruida Constantia de Mey van Streefkerk, geboren te Brussel 21 Mei 1821, huwde 6 Augustus 1845 Hendrik baron de Vos van Steenwijk, genaamd van Essen, geboren te Nizza 18 Januari 1812, officier der cavalerie, verkreeg 6 Mei 1846 zijn eervol ontslag, met den rang van ritmeester, broeder van den voorgaande.

5. Jkvr. Clara Johanna de Mey van Streefkerk, geboren te Brussel 20 Januari 1824, overleden te 's-Gravenhage 15 Juni 1869, huwde aldaar 22 April 1852 jhr. Everard Willem van Weede, geboren te 's-Graveland 16 September 1820, achtereenvolgens ontvanger der registratie te Zevenaar, Vlaardingen en Harderwijk, 1851 eervol op verzoek ontslagen, zoon van jhr. mr. Willem en van Susanna Jacoba Warin. Hij hertrouwde te 's-Gravenhage 13 Juni 1874 Emerentia van Singendonck.

IIbis. Jhr. Jean Charles François Gisberto de Mey van Streefkerk, geboren te Leiden 16 Maart 1803, overleden te Amsterdam 10 April 1840, officier bij de cavalerie tot 1845, alstoen op non-activiteit, 1846 luitenant bij het 3e regiment dragonders, ridder in de orde van de Eikenkroon, laatstelijk gepensioneerd ritmeester. Hij huwde te Leiden 5 Juni 1826 Jacoba Maurina Spiering, geboren in Suriname 18 April 1806, overleden te Zalt-Bommel 18 April 1865, begraven te Lienden, dochter van Frederik Hendrik en van Johanna Elisabeth Philippina Thomas.

Hij hertrouwde te Lochem 24 Mei 1855 Henriëtta Johanna Koli, geboren te Amsterdam in 1831.

Universitäts- und
Landesbibliothek Düsseldorf

Zijne kinderen waren:

1. Jhr. Louis George Gisberto Pierre de Mey van Streefkerk, geboren op den huize Kermestein te Lienden 10 April 1827. Hij huwde te Bonoredjo (Soerabaya) de inlandsche vrouw Senang, geboren te Cheribon in 1838.

Zijne vijf kinderen zijn:

A. Jkvr. Henriëtte Josephine de Mey van Streefkerk, geboren te Tebingtenggie (residentie Palembang) 9 Januari 1857, huwde te Banjoewangi 9 April 1881 Albert Hope Huntley, geboren te Bangalora (Britsch Indië) 5 Juli 1857, zoon van Charles Humphrey en van Stella Mary Anderson.

B. Jkvr. Jacoba Louisa de Mey van Slreefkerk, geboren te Pangkallangbaley (Palembang) 27 Mei 1859, huwde te Padang 12 Maart 1889 Anthony Christiaan van der Hout, geboren te Amsterdam 28 October 1854, zoon van Anthony Gerardus en van Jacoba Vorst.

C. Jkvr. Charlotte Susanna de Mey van Streefkerk, geboren te Banjoewangie 10 Juli 1862, huwde te Soerabaya 8 Juli 1880 David Kolling, leeraar H. B. S., geboren te de Lier (Z.-H.) 14 Mei 1849, zoon van Johannis en van Teuntje van der Vaart.

D. Jkvr. Johanna Betsy de Mey van Streefkerk, geboren te Wonoredjo (Soerabaya) 20 September 1863.

E. Jhr. Louis Charles de Mey van Streefkerk, geboren te Djokotro (Madioen) 31 December 1873.

2. Jhr. Henri Jean Abraham Simon de Mey van Gerwen, geboren alsvoren 15 Juni 1828. Zijn vader verkreeg voor hem bij kon. besluit van 5 Mei

Universitäts- und
Landesbibliothek Düsseldorf

1829, het recht, zich voortaan de Mey van Gerwen te schrijven en zijn wapen te vierendeelen met het wapen van Gerwen. Hij was officier ter zee en havenmeester te Bali, overleden op zee 27 Maart 1888. Hij huwde te Lawang (Pasaroean) 3 Mei 1882 Maria Wilhelmina Elisabeth Stockhausen, geboren te Pasaroean 5 December 1840, wed. van Dirk Smits, dochter van Louis Friederich en Marie Katharina Hesselaar (1).

3. Jkvr. Quirina Georgine Louise Henriëtte Clasina de Mey van Streefkerk, geboren alsvoren 20 Januari 1830, huwde te Sidho-Ardjo 16 April 1864 Andries Jacob Kluppel, geboren te Gameren bij Zalt-Bommel 12 October 1838, vroeger notaris te Kediri en thans te Haarlem, zoon van Wessel en van Johanna Wilhelmina Mulder.

4. Jkvr. Charlotta Françoise Philippine Frédérique de Mey van Streefkerk, geboren alsvoren 8 Juli 1831, huwde te Zalt-Bommel 15 November 1861 Elias Dutry van Haeften, geboren te Haeften 14 Mei 1831, notaris te Opheusden, later te Tiel waar hij 17 Juli 1877 overleed, hij was zoon van mr. Cornelis Benjamin, heer van Haeften, districts-commissaris, plaatsvervangend vrederechter, lid der provinciale en later der gedeputeerde staten van Gelderland, en van Maria Anthonetta Françoise Velters van Waalwijk.

5. Jkvr. Josephina Levina de Mey van Streefkerk, geboren alsvoren 13 April 1833, ongehuwd te Rhenen 15 October 1856 overleden en begraven te Lienden.

(1) Zie: *Genealogisches Taschenbüch der adeligen Häuser* 1892. Seite 464.

Universitäts- und
Landesbibliothek Düsseldorf

Ibis. Jhr. Jan Frederik de Mey, zoon van Pieter Theodore en van Huberdina Witte, geboren te Breda in 1776, overleden te Utrecht 2 November 1856 als gepensionneerd majoor der infanterie en ridder in de orde van den Nederlandschen Leeuw. Hij was insgelijks bij koninklijk besluit van 14 Juni 1826 tot den adelstand verheven.

Iter. Jhr. Jacob Eduard de Mey van Alkemade(1), geboren te Leeuwarden den 17 Februari 1778, heer van Alkemade, bewaarder der hijpotheken en van het kadaster te Rotterdam, overleden aldaar 13 December 1849, verheven in den Nederlandschen adelstand bij kon. besluit van 14 Juni 1826, ridder in de orde van den Nederlandschen Leeuw. Hij huwde 1° te Rotterdam 13 Februari 1813 Cornelia Johanna Francisca Erckelens, geboren in 1788, overleden te Rotterdam 23 December 1813, huwde 2° te Rotterdam 15 Februari 1815 Johanna Jacoba Bichon, geboren te Rotterdam 4 Juni 1790, overleden aldaar 23 December 1821, dochter van Herman en van Johanna Jacoba Cornelia Heldewier.

Hij huwde 3° te Utrecht 1 October 1824 Sara Benjamina van Ewijck, geboren te Utrecht 4 Juni 1790, overleden aldaar 9 April 1869, begraven te Rotterdam 13 April d. a. v., dochter van mr. Floris Petrus, heer van Oostbroek en de Bildt, raad en schepen van Utrecht, en van diens tweede vrouw Sara Maria de la Court.

---

(1) Den 18 Januari 1828 werd hij door aankoop eigenaar der heerlijkheid Alkemade en heeft zich sedert, ook zijne nakomelingen, de Mey van Alkemade genoemd.

Universitäts- und
Landesbibliothek Düsseldorf

Zijne kinderen waren:

1. Jkvr. Cornelia Johanna Jacoba de Mey van Alkemade, geboren te Rotterdam 15 November 1815, overleden te 's-Gravenhage 5 Februari 1885. Zij huwde te Rotterdam 30 Mei 1843 jhr. mr. Anne Adriaan Gevers Deynoot, geboren te Veur 14 Juli Juli 1810, oud-ontvanger van den waarborg van gouden en zilveren werken, dijkgraaf der drooggemaakte polders van Bleiswijk en een gedeelte van Hillegersberg, overleden te 's-Gravenhage 31 Januari 1885, zoon van jhr. Cornelis Johan en van jkvr. Anna Wilhelmina Elisabeth Beelaerts.

2. Jkvr. Hermine Frédérique de Mey van Alkemade, geboren te Rotterdam 30 October 1816, overleden te Utrecht 25 November 1871 als directrice van het Diaconessen-kinderhuis.

3. Jhr. Jacob Eduard de Mey van Alkemade, geboren te Rotterdam 16 Maart 1818, overleden 17 September 1884.

4. Jkvr. Charlotte Maria de Mey van Alkemade, geboren te Rotterdam 18 Mei 1819, overleden te aldaar 8 Februari 1847.

5 Jkvr. Henriëtte Louise de Mey van Alkemade, geboren te Rotterdam 30 Juni 1820, overleden te aldaar 14 Februari 1841.

6. Jkvr. Elize Christine de Mey van Alkemade, geboren te Rotterdam 23 December 1821, overleden te Delft 19 September 1880, huwde te Rotterdam 25 April 1849 Albert François Leonard Bichon van IJsselmonde, geboren in 1808, overleden te Delft 24 April 1880, burgemeester van Hillegersberg, daarna lid van den raad van Delft en der provinciale sta-

Universitäts- und
Landesbibliothek Düsseldorf

ten van Zuid-Holland, zoon van Johan Adriaan, en van Adriana Catharina Verstolk.

7. Jhr. mr. Floris Daniël François de Mey van Alkemade, geboren te Rotterdam 26 November 1825, overleden 14 October 1892.

8. Jkvr. Anna Emelia Albertine de Mey van Alkemade, geboren te Rotterdam 22 September 1827. Zij huwde te Utrecht 22 Juli 1858 mr. Hermanus Ameshoff, geboren te Amsterdam 4 Februari 1817, ridder in de orde van den Nederlandschen Leeuw, officier in die der Eikenkroon, president van de vroegere Nederlandsche Rijnspoorweg-Maatschappij, zoon van Hermanus en van Sophia Charlotta Scheidius.

9. Jhr. Ferdinand Alexander de Mey van Alkemade, geboren te Rotterdam 18 November 1828, overleden te New-York 18 Maart 1864.

10. Jhr. Lodewijk Maurits Constantijn de Mey van Alkemade, geboren te Rotterdam 11 September 1830, overleden aldaar 5 Juli 1836.

11. Jkvr. Sara Maria Eduardine de Mey van Alkemade, geboren te Rotterdam 12 Maart 1832.

Universitäts- und
Landesbibliothek Düsseldorf

VAN NASSAU.

Wapen: *In blauw, bezaaid met blokjes, een rood getongde gouden leeuw over alles heen. Helm met blauw-gouden wrong en goud-blauwe dekkleeden.*

Helmteeken: een van zwart op zilver doorsnedene antieke vlucht.

De heer J. B. Rietstap geeft in zijn standaardwerk Wapenboek van den Nederlandschen adel een kort overzicht der genealogie dezer graven van Nassau, afstammende van Lodewijk van Nassau, een der natuurlijke zonen van prins Maurits bij

Universitäts- und
Landesbibliothek Düsseldorf

ene jonkvrouw Margaretha van Mechelen (1), van welken Lodewijk de drie oudste zonen door keizer Leopold 24 April 1679 tot rijksgraven *verheven* werden.

Van genoemden Lodewijk stamt in het zesde geslacht af:

Jan Floris Hendrik Carel graaf van Nassau (zoon van Johan Floris graaf van Nassau, wegens Utrecht gecommitteerde ter admiraliteit in Zeeland anno 1779, en van Barbara Arnolda Lemmers) geboren te Leerdam 5 September 1782, overleden te Amsterdam 29 Maart 1824. Hij was eerst officier in pruissischen dienst, vervolgens kapitein der infanterie en ridder der Militaire Willemsorde, lid der provinciale staten van Noord-Holland en 28 Augustus 1814 geadmitteerd in de ridderschap van Holland. Hij huwde te Amsterdam 3 Mei 1822 Louise Philippina Houth, geboren te Maastricht 14 Mei 1783, overleden te Utrecht 23 Mei 1839, dochter van Frederik Maurits Houth, kapitein, en van Catharina Hendrina l'Archer, en weduwe van G. Vrolijk.

Hun huwelijk was kinderloos en met hem stierf dit geslacht in de mannelijke linie uit.

---

(1) Dat een huwelijk nimmer bestaan kan hebben is meermalen uitvoerig aangetoond en blijkt ook o. a. uit het codicil van het testament van prins Maurits dd. 's-Gravenhage 5 April 1625, waarbij deze o. a. aan zijne „natuurlijke soonen joncheern Willem ende Louis van Nassau" de heerlijkheden La Lecq, en Beverweert en Odyck vermaakt en het jaargeld door hem in zijn testament reeds aan jonkvrouwe Margaretha van Mechelen toegekend, verhoogt tot „ses duysent guldens 's jaars. (Zie: *Nederlandsche Heraut VII jaargang*, blz. 152 en volgende.)

Universitäts- und
Landesbibliothek Düsseldorf

VAN RAAB VAN CANSTEIN.

Wapen: *In zilver een naar links gewende van goud gekroonde raaf van zwart, loopende op groen terras. Helm met jonkheerenkroon* (1). *Helmteeken: de raaf uit het schild, echter nu niet omgewend.*

Dekkleeden: zilver en zwart.

Schildhouders: twee wildemannen van natuurlijke kleur, omgord van groen, en steunende op een knods.

Deze familie waarvan 23 Mei 1891 eene branche in den Nederlandschen adelstand ingelijfd, behoort tot den oudsten Westphaalschen adel, zoude volgens sommigen reeds tijdens Karel de Groote ge-

(1) Dit is natuurlijk eene heraldische fout.

Universitäts- und
Landesbibliothek Düsseldorf

bloeid hebben, maar komt eerst in de 12de eeuw in oorkonden voor.

De naam was oorspronkelijk Raven en het stamslot lag in het Paderbornsche en was Pappenheim genaamd, het werd tegen het einde der 12de eeuw verwoest, waarna de heeren van Pappenheim zich vestigden op het nabij gelegen slot Warburg.

Conradus de Papenheim, burchtheer van Warburg, leefde van 1241 tot 1311 (zijn begrafenisschild hangt in het klooster Bredelar), hij was tweemaal gehuwd.

Uit zijn tweeden echt sproten drie zonen, nl. Raveno, Herbold en Raveno junior, welke in 1342 door den aartsbisschop van Keulen (Walram) met den berg Canstein werden beleend, waarop zij zich een burcht bouwden. Tot 1347 noemden zij zich nog von Papenheim, maar na dat jaar, waarschijnlijk toen het slot gereed was, Raven von dem Kansteine, von Cansteyn, enz. enz., na 1500 gewoonlijk slechts von Canstein.

Raveno von Canstein, erfburchtheer van Schartenberg, komt voor in oorkonden van 1342, 43, 44, 47, 60, 79, en overleed in 1382. Hij was gehuwd en had vijf kinderen, waarvan Rabe von Canstein later zal volgen. Herbold von Canstein had eveneens nakomelingen, waarvan de laatste echter vóór 1540 overleed.

Rabe von Canstein, welke van 1365 tot 1442 voorkomt, was in 1448 overleden, hij was in veete met den bisschop van Minden.

Uit zijn huwelijk met Lenecke von Koppenroth sproten zes kinderen, waarvan twee zonen nakomelingen hadden, n.l. Lippold en Friedrich.

Universitäts- und
Landesbibliothek Düsseldorf

Lippold von Canstein (1392—1448) werd de stamvader der thans nog in Duitschland en Oostenrijk voortlevende takken.

Zijn achter-achterkleinzoon Mordian von Canstein (1542—1581) was de vader van Philipp Ludwig von Canstein, geboren in 1579, overleden op Canstein 8 December 1623, huwde in 1609 met Margaretha von Münchhausen, uit welken echt zes kinderen geboren werden.

Zijn vierde kind Raban von Canstein, geboren op Canstein 19 Augustus 1617, overleden 22 Maart 1680, werd in 1652 Brandenburgsch geheimraad, in 1653 president der kamer, in 1659 opperhofmaarschalk en directeur van alle keurvorstelijke Brandenburgsche landen. Sedert 1657 was hij baron des Heiligen Roomschen Rijks.

Uit zijn tweede huwelijk sproten verscheidene kinderen, welke echter allen zonder nakomelingen overleden.

Raban's broeder echter Dietrich Heinrich von Canstein, overleden in 1685, had uit zijn tweede huwelijk met Anna Margaretha von Gaismar-Riepen onder anderen een zoon Philipp Raban von Canstein gehuwd met Eleonore Luise Johanne von Bennigsen, hun kleinzonen August Wilhelm (1765—1848) en Christian Ludwig (1766—1813) hadden vele nakomelingen, waaronder Ernst Raban Freiherr von Canstein, dr. phil., pruissisch raad te Berlijn, aan wiens vader Philipp Christiaan Carl Wilhelm August, pruissisch generaal der infanterie en gouverneur van Maagdenburg, bij diploma van 13 Juli 1854 vergund werd den titel van Freiherr te voeren.

Universitäts- und
Landesbibliothek Düsseldorf

Friedrich von Canstein, oudere broeder van den hierboven genoemden Lippold, is de stamvader van den thans in den Nederlandschen adelstand ingelijfden tak dezer familie.

Friedrich von Canstein heeft in 1411 uit het bisdom Paderborn wegens een tweegevecht de wijk genomen naar Gelderland en is in 1414 te Winterswijk in het huwelijk getreden met Anna van Diepenbroek erfgename van Solinghof.

Van hun stamt in de vierde generatie af:

I. Johann (1530—1598), rechter te Cloppenburg, later burgemeester te Orsoy aan den Rijn, echtgenoot van Johanna van Oosterwijck, uit welken echt sproot:

II. Gottfried, geboren 1559, gestorven 30 Maart 1630, rechter en rentmeester te Orsoy, gehuwd met Maria van Huisen of Heussen, wier zoon Johann, volgt onder III.

III. Johann Rave von Canstein, burgemeester van Duisburg en curator der hoogeschool aldaar, huwde Catharina Hettermans, geboren in 1595, overleden te Duisburg 26 Juli 1667, uit welk huwelijk werd geboren:

IV. Mr. Gottfried Wilhelm von Raab von Canstein, gedoopt te Duisburg 26 September 1640, geheim-regeeringsraad en kamerraad van den koning van Pruissen, overleden te Calcar 9 April 1715, huwde Christina von Rickers, geboren in 1648, overleden 16 Juli 1726 (1).

---

(1) Van hun grafsteen, vier voet breed en acht voet lang, waarop hunne geslachtwapens, is eene afbeelding in het bezit der familie-

Universitäts- und
Landesbibliothek Düsseldorf

Gottfried Wilhelm von Raab von Canstein, werd bij diploma van 8 Juni 1702 (1) door Z. M. koning Friedrich van Pruissen erkend af te stammen van het oud-adellijk geslacht von Canstein, welk origineel diploma nog steeds in het bezit der familie hier te lande is.

Zijn zoon was:

V. Johann von Raab von Canstein, gedoopt te Duisburg 29 December 1669, overleden aldaar 9 Mei 1747, krijgs- en kamerraad van den koning van Pruissen (15 Juli 1710) en rentmeester te Calcar. Hij huwde met Cornelia von Rickers, geboren 25 November 1678, overleden op den huize Hees bij Didam 23 Maart 1759, dochter van Thomas en van Beatrix van IJssel.

Hun zoon Gottfried Thomas volgt VI.

VI. Gottfried Thomas von Raab von Canstein, gedoopt te Calcar 2 October 1712, overleden te Wijk bij Duurstede 7 en aldaar begraven 13 Januari 1786 (2), was overste in statendienst. Hij huwde 26 Mei 1747 te Calcar Anna Aleida van Blijdenberg, die te Utrecht 27 Juni 1803 overleed.

Zij schonk hem:

VII. Johan Jacob Wilhelm van Raab van Canstein, gedoopt te Calcar 15 Maart 1748, overleden te Wierden op den huize de Kattelaar 30 Maart 1820 als gepensionneerd ontvanger der convoijen en licenten.

---

(1) Het koninklijke pruissische heroldsambt te Berlijn vermeldt echter als datum 2 Maart 1703.

(2) In de dood-acte geëxtraheerd uit een der registers te Wijk-bij-Duurstede wordt hij baron genoemd.

Universitäts- und
Landesbibliothek Düsseldorf

Hij huwde 1° te Rotterdam 10 Maart 1779 (1) Marie Cathérine Boudon. Hij hertrouwde te Amstelveen 25 October 1789 Anna Johanna Kinderman, geboren te Amsterdam in 1767, overleden te Aalten 2 Januari 1846.

Uit het tweede huwelijk sproot o. a.:

Adrianus van Raab van Canstein, die volgt VIII.

VIII. Adrianus van Raab van Canstein, geboren te Meppel 7 en aldaar gedoopt 9 Mei 1791, overleed te Nijmegen 6 Mei 1862, eerst contrôleur der directe belastingen enz. te Winterswijk, daarna te Nijmegen. Hij huwde te Amersfoort 2 September 1812 Catharina Alberta Schultz, geboren te Amersfoort en aldaar gedoopt 24 Februari 1791, overleden te Deventer 11 Juni 1886, dochter van Casper Barend Albertus en van Rutgera Willemina Teschemaker.

Uit dit huwelijk werd o. a. geboren:

Jhr. Jacobus Johannes van Raab van Canstein, die volgt IX.

IX. Jhr. Jacobus Johannes van Raab van Canstein, geboren te Aalten 8 Mei 1824, rijksontvanger der directe belastingen, invoerrechten en accijnzen, laatstelijk te Schiedam, thans gepensionneerd.

Bij diploma van 23 Mei 1891 werd hij met al zijne wettige, zoo mannelijke als vrouwelijke afstammelingen, in den Nederlandschen adel ingelijfd met de prædicaten van jonkheer en van jonkvrouw.

Hij huwde 1° te Ubbergen 7 Mei 1854 Charlotte Wolff, geboren te Amsterdam 29 Januari 1818,

(1) De huwelijksacte uit de Waalsche gemeente te Rotterdam noemt hem: Jean Jacques Guillaume baron de Raab de Canstein, contrôleur à l'amirauté d'Amsterdam pour la province de Zélande.

Universitäts- und
Landesbibliothek Düsseldorf

overleden te Arnhem 31 Maart 1857, dochter van Hendrik en van Anna Catharina van de Pauwert.

Hij huwde 2° 5 September 1860 met Jacoba Margaretha Lamberta d'Harvant, geboren te Lobith 29 December 1830, overleden te Schiedam 1 April 1890, dochter van Willem Frederik en van Susanna Maria Laurina Zijnen.

Zijne kinderen zijn :

1. Jkvr. Maria Susanna Laurina Wilhelmina Frederika Jeannette van Raab van Canstein, geboren te Hulhuizen 26 Januari 1864, huwde te Schiedam 1 October 1891 Wijbe Woudstra, geboren te Zwartsluis 25 Mei 1853, 2de luitenant 1 December 1878, thans 1e luitenant-kwartiermeester en leeraar bij den hoofdcursus te Kampen, zoon van Harmen Wijbes en van IJtje Dantuma.

2. Jkvr. Catharina Alberta van Raab van Canstein, geboren te Gent bij Nijmegen 30 Mei 1865, huwde te Schiedam 4 Juli 1889 Christiaan Reinhard Jacobus Bentfort van Valkenburg, zich schrijvende Bentfort, geboren te Doetinchem 19 Maart 1859, ontvanger der accijnzen te Rotterdam, zoon van dr. Jacobus Johannes Ewoud en van Maria Cornelia Theodora Pronk.

3. Jhr. Adrianus van Raab van Canstein, geboren te Termunterzijl 30 Juli 1866, ontvanger der directe belastingen enz. te Horst.

4. Jhr. Willem Frederik van Raab van Canstein, geboren te Beek bij Nijmegen 17 Januari 1874.

Vergelijk omtrent dit geslacht :

Genealogisches Taschenbuch der Freiherrlichen Häuser, 1855 en 1892; *Handbuch des Preussischen Adels*. Zweiter Band 1893; *Prof. dr.* E. V. KNESCHKE, *Neues allgemeines Deutsches Adels-Lexicon*, 1859, en vooral *Stammbuch der Alt-Hessischen Ritterschaft* bearbeitet von FREIHERR VON BUTLAR-ELBERBERG.

Universitäts- und
Landesbibliothek Düsseldorf

VAN RANDWIJCK.

Wapen: *In zilver een roode leeuw en een uitgeschulpt rood schildomboordsel.*
Gekroonde helm met zilver-roode dekkleeden.
Helmteeken: de leeuw uitkomende.

Van dit oud-adellijk geslacht, dat reeds in de 13de eeuw voortkomt (1), werd bij diploma van 30 September 1730 door keizer Karel VI in den

(1) Rutger van Randwijk wordt 1389 genoemd als ambtman van de Over-Betuwe.

Met dezen Rutger begint de geslachtslijst en loopt zij onafgebroken tot heden. Vóór hem waren reeds bekend Willem „Miles" anno 1299, Marquard, proost van Pronenburg anno 1301 en Everhard van Randwijck, voorts Wolter van Randwijck anno 1324, Claas van Randwijck, schepen te Rhenen anno 1371 en Floris van Randwijck, medestichter van het klooster Mariëndaal anno 1392.

Universitäts- und
Landesbibliothek Düsseldorf

rijksgravenstand verheven, waarbij o. a. het volgende wordt gemeld:

„Stephanum de Randwijck omnesque et singulos „Liberos, Haeredes, Posteros ac Descendentes suos „legitimos utriusque sexus natos et nascituros veros „nostros sacrique Romani Imperii Regnorumque et „Dominiorum nostrorum haereditariorum comites, „ceu a quatuor avis Paternis et Maternis ortos crea„vimus" d. w. z. alsof zij in de vierde generatie van graven afkomstig waren.

Vroeger voerden de leden dezer familie den titel van *baron*. B. v. in 1677 komt voor Frederik Hendrik baron van Randwijck gehuwd met Stephania Torck, (zoon van Jacob van Randwijck, kolonel van een regiment cavalerie en van Genoveva Maria van der Noot de Risoir, kleinzoon van Floris van Randwijck gehuwd met Machteld van den Boekholt), ambtman, richter en dijkgraaf des ambts tusschen Maas en Waal, in 1681 burggraaf van Nijmegen en richter, die in 1697 overleed.

Diens zoon Jacob baron van Randwijck, geboren te Nijmegen 30 Mei 1658, vrijheer van Beek, heer van Rossum, Heesselt en Gameren, in 1681 ambtman, richter en dijkgraaf des ambts tusschen Maas en Waal, 1697 burggraaf des rijks en richter der stad Nijmegen, in 1702, 1703 en 1709 gedeputeerde te velde wegens Gelderland en de Algemeene Staten, was in 1713 gevolmachtigde op de Utrechtsche vredehandeling. Hij overleed te Nijmegen 30 Juli 1725 op zeven en zestig jarigen leeftijd.

Jacob baron van Randwijk schijnt bij bovengenoemde vredesonderhandeling ook de belangen van

Universitäts- und
Landesbibliothek Düsseldorf

het Oostenrijksche huis te hebben behartigd. Zijn derde zoon toch (uit zijn 14 Augustus 1689 gesloten huwelijk met Anna Theodora van Lijnden), (1) Steven (Stephan) van Randwijck, heer van Gameren, enz., in 1720 opgenomen in de ridderschap van Nijmegen, ontving van keizer Karel VI bovengenoemd diploma met den titel van graaf, voor hem en zijne wettige nakomelingen, zoowel mannelijke als vrouwelijke.

Uit diens huwelijk met Geertruida Gijsberta gravin van Welderen sproten elf kinderen, waarvan alleen het derde, Jacob Neomagus, mannelijke nakomelingen naliet.

I. Jacob Neomagus des H. R. R. graaf van Randwijck, heer van de Plack, geboren te Nijmegen 24 Februari 1726, gedoopt aldaar 28 April d. a. v. waarbij de stad Nijmegen peete was, lid der ridderschap van Nijmegen, ambtman van Maas en Waal, ridder der Duitsche Orde, Balye van Utrecht, jonkheer 18 September 1770, kommandeur te Middelburg 8 September 1773, later kommandeur te Tiel, overleden te 's-Gravenhage 29 April 1790, huwde 1° 30 November 1758 met Henriëtte Helena gravin van Bylandt, gedoopt te Nijmegen 24 Februari 1736, overleden 14 December 1758 en begraven te Oye, dochter van Albrecht Otto Roeleman Frederik graaf van Bylandt, baron van Reidt en van Anna Constantia barones van Sevenaer (1); hij huwde 2° te Eede 9

(1) Zie: *Jaarboek van den Nederlandschen Adel*, 1891, blz. 75 en 79.

(1) De oudere zoon Frans Steven Karel van Randwijck is de stamvader van den baronalen tak der familie.

Universitäts- und
Landesbibliothek Düsseldorf

September 1769 met zijne nicht Reiniera Charlotta barones van Randwijck, geboren 3 Juni 1737, overleden te Nijmegen 7 April 1803, dochter van baron Frans Steven Karel, land-kommandeur der Duitsche Orde, Balye van Utrecht, luitenant-generaal in dienst der staten, en van Ursula Philippota gravin van Reede.

Uit het tweede huwelijk werd geboren:

Frans Steven Karel graaf van Randwijck, die volgt II.

II. Frans Steven Karel des H. R. R. graaf van Randwijck, geboren te Nijmegen 31 October 1774, overleden te Leiden bij het springen van het kruitschip 12 Januari 1807, huwde te 's-Gravenhage 19 Mei 1806 Adelaïde Jeanne barones van Zuylen van Nyevelt, dame du palais van koningin Hortense, geboren te Zutphen 16 Maart 1780, overleden te 's-Gravenhage 14 April 1865, dochter van Philip Julius graaf van Zuylen van Nyevelt en van Clara Helena de Wacker van Son. Op verzoek van gemelde vrouwe Adelaïde Jeanne douaîrière van Randwijck werd bij kon. besluit van 31 Maart 1822 verklaard, dat hun minderjarige zoon en zijne wettige nakomelingen van beider geslacht behooren tot den adelstand, met bepaling dat hun voortaan in alle officiëele stukken zal worden gegeven den titel van graaf of gravin.

Die minderjarige zoon was:

Lodewijk Napoleon graaf van Randwijck, die volgt III.

III. Mr. Lodewijk Napoleon graaf van Randwijck, geboren te Amsterdam 2 Mei 1807, waarbij koning

Universitäts- und
Landesbibliothek Düsseldorf

Lodewijk als peet optrad, lid der ridderschap van Gelderland, overleden te 's-Gravenhage 4 December 1891 ; minister van binnen- en buitenlandsche zaken van 1846—1848, opperceremoniemeester van wijlen Z. M. koning Willen III, staatsraad honorair, gouverneur der provinciën Drenthe en Gelderland, lid van de 2de kamer der staten-generaal, commandeur in de orde van den Nederlandschen Leeuw, grootkruis der Leopoldsorde en in de orde van de Eikenkroon, in die van Frederik van Wurtemberg, der Guelphenorde van Hannover, der orde van Jezus Christus van Portugal, der orde van Mauritius en Lazarus, der orde van den Gouden Leeuw van Nassau, der Wurtembergsche Kroonorde en der orde van de Waakzaamheid of van den Witten Valk van Saksen-Weimar-Eisenach, groot-officier van het Legioen van Eer, ridder 1e klasse van de St. Annaorde van Rusland en van die van den Witten Adelaar van Rusland, ridder 1e klasse met de ster der Pruissische kroonorde, ridder 1e klasse in de orde van den Rooden Adelaar van Pruissen, grootkruis der orde van Adolf van Nassau.

Hij huwde te Middelburg 25 September 1835 jkvr. Clara Julia Helena Philippina van Vredenburch, geboren te Amsterdam 1 Februari 1811 (dochter van baron Ewoud, gouverneur der provincie Zeeland, en van Julie barones van Zuylen van Nyevelt), dame du palais van H.H. M.M. de koninginnen Anna Paulowna en Sophie der Nederlanden.

Hunne kinderen waren :

1. Julia Ewouda gravin van Randwijck, geboren te Bemmel 30 Juni 1836, huwde te 's-Gravenhage 7

Universitäts- und
Landesbibliothek Düsseldorf

December 1859 Cornelis Jan van der Oudermeulen, geboren te 's-Gravenhage 28 Maart 1838, stalmeester i. b. d. van H. M. de koningin, lid der provinciale staten van Zuid-Holland, ridder in de orde van den Nederlandschen Leeuw en van het Legioen van Eer, commandeur met de ster der orde van de Waakzaamheid of den Witten Valk van Saksen-Weimar-Eisenach, zoon van Eduard, luitenant-kolonel der schutterij te 's-Gravenhage, en van Alida barones van Wickevoort Crommelin.

2. Frans Steven Karel Jacob graaf van Randwijck, die volgt IV.

3. Aletta Johanna gravin van Randwijck, geboren 28 Maart 1839.

4. Alexander Johan graaf van Randwijck, die volgt IVbis.

IV. Mr. Frans Steven Karel Jacob graaf van Randwijck, geboren te Bemmel 1 Februari 1838, referendaris aan het departement van financiën, kamerheer van wijlen Z. M. koning Willem III, ceremoniemeester van H. M. de koningin, officier in de orde van de Eikenkroon, ridder in de orde van den Nederlandschen Leeuw, ridder 2de klasse met de ster van den Rooden Adelaar van Pruissen.

Hij huwde te 's-Gravenhage 2 Juni 1870 met Josephine barones van Hogendorp, geboren te 's-Gravenhage 30 November 1840, hofdame van prinses Amalia der Nederlanden, dochter van mr. baron Frederik en van Leopoldine Marie gravin van Limburg Stirum.

Uit hun huwelijk werden geboren:

1. Lodewijk Leopold graaf van Randwijck, ge-

Universitäts- und
Landesbibliothek Düsseldorf

boren te 's-Gravenhage 12 Mei 1871, ingenieur in Nederlandsch Indië (1).

2. Frederik graaf van Randwijck, geboren te 's-Gravenhage 24 Maart 1873.

3. Jules Cornelis graaf van Randwijck, geboren te 's-Gravenhage 3 Juli 1874.

IVbis. Mr. Alexander Johan graaf van Randwijck, geboren te Assen 11 November 1842, referendaris bij den raad van state, ridder in de orde van den Nederlandschen Leeuw, huwde te 's-Gravenhage 10 Juni 1876 met Maria Johanna Jacoba du Bois, geboren te Frankfort a/M 18 Maart 1850, dochter van Hendrik Karel, Nederlandsch gezant, en van Emma John.

Uit hun huwelijk sproten:

1. Henri graaf van Randwijck, geboren te 's-Gravenhage 11 Mei 1877, overleden aldaar 16 December 1879.

2. Wilhelm Alexander graaf van Randwijck, geboren te 's-Gravenhage 11 December 1878.

3. Cornelis Johan graaf van Randwijck, geboren te 's-Gravenhage 7 November 1880.

4. Lida Johanna Louise gravin van Randwijck, geboren te 's-Gravenhage 13 November 1882.

I. Otto baron van Randwijck, heer van Rossum, Beek en Heeselt, geboren op Clingelbeek bij Arnhem 31 Maart 1763 (zoon van Godart Adriaan en van Sophia Carolina Constantia gravin van Bylandt,

(1) Zie zijne 8 kwartieren in de Nieuwe Serie der Nederlandsche kwartierstaten.

Universitäts- und
Landesbibliothek Düsseldorf

en kleinzoon van Frans Steven Karel van Randwijck, kommandeur der Duitsche orde, en van Ursula Philippota gravin van Reede), benoemd tot jonkheer in de Duitsche Orde, Balye van Utrecht; 18 Mei 1825, kommandeur te Schoonhoven 24 November 1827, overleden te Nijmegen 25 September 1833 als kommandeur te Maasland, beschreven in de ridderschap van Nijmegen, stalmeester van den prins van Oranje, burgemeester van Nijmegen, lid van de 2de kamer der staten-generaal, ridder in de orde van den Nederlandschen Leeuw, kamerheer des konings; hij werd bij organiek besluit van 28 Augustus 1814 in de ridderschap van Gelderland geadmitteerd, terwijl een kon. besluit van 10 Maart 1822 bepaalde, dat hij en al zijne wettige afstammelingen den titel van baron of barones zouden voeren.

Hij huwde op het huis de Poll bij Bemmel 7 Juli 1790 met Stephania des H.R.R. gravin van Randwijck, geboren te Groningen 6 Maart 1767, overleden te Nijmegen 15 December 1823, dochter van graaf Willem Karel Hendrik en van Rolina Maria Trip.

Uit dit huwelijk werden geboren:

1. Wilhelmina Frederica barones van Randwijck, geboren op de Poll 25 Augustus 1791, overleden te Nijmegen 14 Januari 1865.

2. Adriana Sophia barones van Randwijck, geboren te 's-Gravenhage 8 Februari 1795, gedoopt 1 Maart d. a. v., overleden te Arnhem 6 Januari 1846; huwde 1° te Nijmegen 20 Juli 1815 Jan Arend Godard baron van Dedem, geboren te Dalfsen 18 Mei 1780, lid der ridderschap en der gedeputeerde staten van Gelderland, overleden te Arnhem 12

Universitäts- und
Landesbibliothek Düsseldorf

Juni 1824, zoon van baron Coenraad Willem en van Susanna Leonora barones de Vos van Steenwijk; 2° te Arnhem 13 Juli 1826 mr. Jan Hendrik Ketjen, geboren te Doesburg 9 Juli 1776, staatsraad i. b. d., directeur der belastingen in Gelderland, ridder in de orde van den Nederlandschen Leeuw, overleden te Arnhem 21 Mei 1849, zoon van mr. Rudolf en van Gosewina Alida Luyken.

3. Roline Wilhelmine barones van Randwijck geboren te Nijmegen 8 Januari 1798, overleden te 's-Gravenhage 2 December 1885, huwde te Nijmegen 12 Mei 1840 Anne Paul François Rigot de Begnins, geboren te Copet (Zwitserland) 20 November 1794, generaal-majoor bij den generalen staf, adjudant des konings i. b. d., ridder-grootkruis in de orde van de Eikenkroon, ridder der Militaire Willemsorde en commandenr der orde van den Nederlandschen Leeuw, ridder 2de klasse in de orde van St. Stanislaus van Rusland, overleden te Vucht 6 Maart 1860, zoon van Pierre en van Marguérite Lublin.

4. Mr. Frans Karel Theodoor baron van Randwijck, heer van Beek, geboren te Nijmegen 12 Juni 1800, majoor der schutterij aldaar, er overleden 20 Maart 1844; huwde te 's-Hertogenbosch 17 Juli 1843 Adèle Marie Thérèse Parasiers, geboren te Mechelen 21 Juli 1816, overleden te Gent 28 Maart 1889, dochter van Michiel Alexandre en van Catharina Josepha Vermeulen; zij hertrouwde 12 Augustus 1851 Prosper Désiré Ghislain baron Triest, majoor der cavalerie.

5. Anne Gertrude Henriëtte barones van Randwijck,

Universitäts- und
Landesbibliothek Düsseldorf

geboren te Nijmegen 21 Februari 1803, aldaar overleden 10 Juni 1804.

6. Godard Adriaan Jacob baron van Randwijck, die volgt II.

II. Mr. Godard Adriaan Jacob baron van Randwijck, geboren te Nijmegen 18 September 1805, heer van Rossum, luitenant-ingenieur, daarna majoor der schutterij, lid der ridderschap en der provinciale staten van Gelderland, kamerheer i. b. d. van Z. M. koning Willem III, overleden te Rossum 4 October 1870, huwde te Zalt-Bommel 8 Juli 1847 Petronella Helena Wilhelmina Hillegonda van Essen, geboren aldaar 7 November 1819.

Zij werden de ouders van:

1. Stephania barones van Randwijck, geboren te Rossum 25 September 1848, overleden aldaar 12 Juli 1880.

2. Otto baron van Randwijck, geboren te Rossum 3 Januari 1850, overleden aldaar 27 September 1870 als kadet aan de kon. mil. academie.

3. Godert Adriaan baron van Randwijck, geboren te Rossum 13 Maart 1851, aldaar overleden 30 Maart 1870.

4. Roline Wilhelmine barones van Randwijck, geboren alsvoren 12 September 1852, overleden te Rossum 3 Juni 1878.

5. Frans Willem baron van Randwijck, die volgt III.

6. Paulina Helena barones van Randwijck, geboren alsvoren 12 September 1856, huwde aldaar 12 October 1880 Edmond Boellaard, geboren te Haarlem 6 Januari 1856, kapitein bij de veld-

Universitäts- und
Landesbibliothek Düsseldorf

artillerie, zoon van Adolf Pieter Hendrik en van Carolina Bonhôme.

7. Maurits baron van Randwijck, die volgt IIIbis.

III. Frans Willem baron van Randwijck, geboren te Rossum 18 April 1854, luitenant der cavalerie, daarna burgemeester van Varik, huwde te 's-Gravenhage 8 Mei 1879 jkvr. Agnes Boreel, geboren te 's-Gravenhage 23 December 1853, dochter van jhr. Jacob en van Catharina Maria Ulrica Dedel.

Hunne kinderen zijn:

1. Godard Adriaan Jacob baron van Randwijck, geboren te 's-Gravenhage 8 Maart 1880, aldaar overleden 17 Maart d. a. v.

2. Roline Wilhelmine barones van Randwijck, geboren te 's-Gravenhage 2 April 1881.

3. Jacob baron van Randwijck, geboren te 's-Gravenhage 13 April 1882, overleden 26 April d. a. v.

4. Hillegonda barones van Randwijck, geboren te Arnhem 11 April 1888.

5. Maria Catharina Ulrica barones van Randwijck, geboren te Arnhem 7 Juni 1889.

6. Agnes barones van Randwijck, geboren te Arnhem 26 Juni 1890.

7. Frans Steven Carel baron van Randwijck, geboren te Varik 3 April 1894.

IIIbis. Maurits baron van Randwijck, geboren te Rossum 11 Mei 1858, burgemeester aldaar, huwde te Nijmegen 11 April 1883 Henriëtte Anna Geertruid Böthlingk, geboren te Nijmegen 18 Juli 1858, doch-

Universitäts- und
Landesbibliothek Düsseldorf

ter van Willem Constant en van Adriana Sophia Ketjen.

Uit hun huwelijk werden geboren:

1. Stephania barones van Randwijck, geboren te Rossum 8 Januari 1884.

2. Constance Wilhelmine barones van Randwijck, geboren alsvoren 2 Juli 1885, overleden 6 Juli d. a. v.

3. Godert Adriaan Jacob baron van Randwijck, geboren alsvoren 18 Augustus 1886.

4. Willem Constant baron van Randwijck, geboren alsvoren 20 November 1887.

5. Adriana Sophia barones van Randwijck, geboren alsvoren 18 Januari 1890.

6. Roline Wilhelmine barones van Randwijck, geboren alsvoren 24 Januari 1892.

Universitäts- und
Landesbibliothek Düsseldorf

VAN ROSENTHAL.

Wapen: *Gevierendeeld van zilver en goud, elk der beiden gouden kwartieren beladen met een rood-getongden zwarten adelaar, en over de vierendeeling heen een aan den bovenrand met goud en aan den benedenrand met zilver omzoomden blauwen schuinbalk, beladen met een in de richting van dien balk gaanden gouden leeuw met roode tong, die in den rechtervoorpoot een groen gestengelde roos van natuurlijken vorm en kleur houdt, de stengel voorzien van zes groene bladeren.*

Twee gekroonde helmen, de 1ste *met goud-zwarte en de* 2de *met goud-blauwe dekkleeden.*

Helmteekens: 1° *een rood-getongde zwarte adelaar, de kop omgewend;* 2° *de leeuw met de roos, uitkomende.*

Universitäts- und
Landesbibliothek Düsseldorf

Een geschiedkundig overzicht dezer familie komt voor in het werk van wijlen den heer J. B. Rietstap: Wapenboek van den Nederlandschen adel, deel II, blz. 120.

I. Johann Conrad Edler von Rosenthal (1) was gehuwd met Wilhelmina Elisabeth Moritz von Rossdorf en had verscheidene kinderen. Zijn oudste zoon, die volgt II, werd de stamvader der thans in ons land voortlevende takken dezer familie.

II. Mr. Hans Heinrich Conrad Edler von Rosenthal, geboren te Weissenfels (Saksen) en aldaar gedoopt 22 Juli 1762, overleden te Maastricht 8 Juni 1822, kwam te Culenborg met de Pruissische troepen in 1787, zijnde toen auditeur-militair bij het regiment van den kolonel von Pirch, nam in 1789 zijn ontslag uit den dienst, promoveerde datzelfde jaar te Duisburg in de rechten en vestigde zich te Culenborg als practiseerend advocaat, werd schepen der stad Culenborg en trad aldaar 23 Januari 1791 in het huwelijk met Louisa Anna Bosch, geboren 23 Juli 1772, overleden te Zutphen 7 Februari 1830, dochter van mr. Hannibal Theodorus, eerst schepen, daarna burgemeester te Culenborg, practiseerend advocaat, later ordinaris raad in den Edelen Hove, archivaris en stadhouder der leenen van het grafelijk huis Culenborg, en van Catharina Maria Nedermeyer.

---

(1) Hij verkreeg (met zijne broeders) van keizer Jozef II bij diploma van 4 Februari 1788 bevestiging van zijnen adelstand (verheffing 1597 door keizer Rudolf II) en werd verheven tot Ridder des H. R. R. met den titel van „Edler von Rosenthal."

Universitäts- und
Landesbibliothek Düsseldorf

Uit dit huwelijk sproten zeven kinderen, waarvan zes zonen (1) en eene dochter.

---

(1) De vijfde zoon was: Jan Hendrik Albert Ziegenhirt Edler von Rosenthal, geboren te Culenborg 26 Augustus 1797, overleden aldaar 19 April 1881, van 1856 tot 1867 was hij burgemeester van Culenborg.

Hij huwde te dier plaatse 1 October 1835 Wilhelmina Carolina Graevestein, geboren te Culenborg 19 Augustus 1809, overleden aldaar 1 November 1882, dochter van Willem Carel, secretaris van Culenborg, en van Adriana Kleynhoff.

Zijne kinderen zijn:

1. Adriana Willemina Carolina Ziegenhirt von Rosenthal, geboren te Amsterdam 19 Januari 1837, overleden aldaar 23 September 1837.

2. Johan Hendrik Louis Anne Ziegenhirt Edler von Rosenthal, geboren te Amsterdam 25 Januari 1838, ongehuwd.

3 Suzanna Maria Frederika Ziegenhirt von Rosenthal, geboren te Amsterdam 7 Juli 1839, gehuwd 21 April 1871 te Culemborg met mr. Willem Cornelis Johannes Alpherts, geboren aldaar 29 Januari 1840, thans officier van justitie te Breda, zoon van dr. Willem Johan en van Cornelia Alida Hendrika van Diest.

4. Louisa Juliana Balthazarina Valentina Ziegenhirt von Rosenthal, geboren te Amsterdam 18 Februari 1841, gehuwd te Culenborg 4 April 1862 met Thomas Kroon, med. doct., geneesheer in het krankzinnigengesticht te Zutphen, later te Delft, geboren 19 Mei 1836, overleden 13 Mei 1863 te Apeldoorn, zoon van Joan Harmen Kroon, provinciaal inspecteur van het lager onderwijs in Gelderland, en van Magdalena Catharina van Slooten. — Hertrouwd te Culenborg 3 Juni 1868 met Jan Dionijs Evers, civiel-ingenieur, thans inspecteur van de Rijn- en Maasvaart, ridder in de orde van den Nederlandschen Leeuw, geboren 20 Januari 1829, weduwnaar van Cornelia Wilhelmina van den Bosch, zoon van Johan Daniel Evers, luit.-kolonel der infanterie, en van Carolina Hendrika Boon.

5. Willem Carel Adriaan Ziegenhirt Edler von Rosenthal, geboren te Gorssel 1 November 1842, gepensioneerd kapt. luit. ter zee, gehuwd 16 December 1875 te Amsterdam met Johanna

Universitäts- und
Landesbibliothek Düsseldorf

De oudste en de vierde zoon werden in den Nederlandschen adelstand ingelijfd. Wij laten hen volgen onder III en IIIbis.

III. Mr. Johan Theodoor Hendrik Nedermeyer ridder van Rosenthal (1), ingelijfd in den Nederlandschen adelstand bij koninlijk besluit van 21 September 1834 en diploma van Februari 1835, van 1 Juni 1836 lid der ridderschap van Gelderland, geboren te Culenborg 27 Maart 1792, overleden te 's-Gravenhage 31 Januari 1857, en begraven te Velp, lid van de tweede kamer der staten-generaal en minister van justitie van 1 November 1849 tot 15

Jacoba Emma Heijse, geboren te Amsterdam 6 September 1849, dochter van Johan August Heijse en van Caroline Amalie Schnabel.

6. Willemina Carolina Henriëtte Ziegenhirt von Rosenthal, geboren te Culenborg 28 Augustus 1844, ongehuwd.

7. Frederik Carel Balthazar Frans Ziegenhirt Edler von Rosenthal, geboren te Culenborg 23 December 1847, cand. notaris, ongehuwd overleden aldaar 27 September 1876.

8. Adriana Ziegenhirt von Rosenthal, geboren te Culenborg 21 December 1849, gehuwd te Wageningen 12 Mei 1885 met Willem Huibert Moll, geboren te Olst 11 Januari 1844, hoofdcommies der posterijen, zoon van Jacob Moll, med. doctor, laatst te Wageningen, en van Anna Cornelia Catharina van Griethuysen.

9. Johanna Theodora Hendrika Ziegenhirt von Rosenthal, geboren te Culenborg 13 Mei 1854, getrouwd te Hoorn 2 Augustus 1883 met mr. Marinus Evius Booy, thans rechter in de arrondissements rechtbank te Tiel, geboren te Hoorn 26 Juli 1850, zoon van mr. Frederik Booy, griffier bij de rechtbank te Hoorn, en van Elisabeth van der Breggen.

(1) Zie vooral omtrent hem A. J. VAN DER AA, *Biografisch Woordenboek der Nederlanden* en *Handelingen* van de maatschappij der Nederlandsche Letterkunde, 1857.

Universitäts- und
Landesbibliothek Düsseldorf

Juli 1852. Ridder in de orde van den Nederlandschen Leeuw, grootkruis der orde van de Poolster, groot-officier van het Legioen van Eer, grootkruis der orde van de Eikenkroon. Hij huwde te Velp bij Arnhem 28 Augustus 1823 Jeannette Wilhelmina barones van Eck van Overbeek, geboren te Arnhem 23 Juni 1802, overleden te 's-Gravenhage 9 Juni 1851, dochter van baron Samuel, heer van Overbeek en Nergena, lid der ridderschap 1819, der provinciale en gedeputeerde staten van Gelderland, houtvester in het eerste jachtdistrict, en van Jacoba Louise barones van Lijnden (1).

Zij schonk hem:

1. Mr. Johan Conraad Louis Anne Nedermeyer ridder van Rosenthal, geboren te Arnhem 29 September 1824, overleden te Nice 22 Maart 1864.

2. Jkvr. Jeannette Dorothée Wilhelmina Henriëtte Nedermeyer van Rosenthal, geboren te Arnhem 1 November 1826, overleden te Utrecht 25 Mei 1886.

3. Jkvr. Louisa Juliana Anna Valentina Nedermeyer van Rosenthal, geboren alsvoren 10 Mei 1830, te Arnhem overleden 8 Maart 1850.

4. Mr. Samuel Johannes Theodorus Henricus Nedermeyer ridder van Rosenthal, die volgt IV.

5. Mr. Johannes Carolus Balthasar Theodorus Nedermeyer ridder van Rosenthal, geboren te Arnhem 28 Maart 1836, overleden te Tjilatjap 2 November 1876.

6. Jkvr. Frederika Suzanna Louisa Henriëtte

---

(1) Zie: *Jaarboek van den Nederlandschen Adel*, 5de jaargang, blz. 477 en 478.

Universitäts- und
Landesbibliothek Düsseldorf

Nedermeyer van Rosenthal, geboren te Arnhem 5 Maart 1832, huwde te 's-Gravenhage 18 April 1860 jhr. Willem von Wrangel auf Lindenberg, geboren 22 April 1815, generaal-majoor en sedert 29 Maart 1873, lid van het Hoog Militair Gerechtshof, ridder der orde van de Eikenkroon en van de St. Olafsorde van Noorwegen, zoon van baron Carl en van Angenitta Koëntz.

IV. Mr. Samuel Johannes Theodorus Henricus Nedermeyer van Rosenthal, geboren te Arnhem 20 December 1833, officier van justitie, overleden te Amersfoort 14 April 1885.

Hij huwde te Velp bij Arnhem 29 Mei 1861 jkvr. Henriëtte Johanna Louise Nicolette Bosch van Rosenthal, geboren te Velp 17 October 1838, dochter van ridder Lodewijk Hendrik Nicolaas en van Geertruy Catharina Nolthenius. Zij overleed te Sneek 3 Juni 1870.

Uit dit huwelijk werden geboren:

1. Jkvr. Jeanne Nedermeyer van Rosenthal, geboren te Arnhem 4 Juni 1863.

2. Lodewijk Hendrik Nicolaas Nedermeyer ridder van Rosenthal, geboren te Sneek 17 Mei 1866.

3. Theodoor Lodewijk Samuel Nedermeyer ridder van Rosenthal, geboren te Sneek 29 Augustus 1867.

IIIbis. Mr. Lodewijk Hendrik Nicolaas Bosch ridder van Rosenthal, geboren te Culenborg 26 Juli 1796, ingelijfd in den Nederlandschen adel bij koninklijk besluit van 27 Februari 1843 en diploma van December van dat jaar. Hij was achtereenvolgens notaris te Dieren en te Velp, waar hij 9 De-

Universitäts- und
Landesbibliothek Düsseldorf

cember 1874 overleed. Sedert 1844 was hij lid der ridderschap van Gelderland. Hij huwde te Amsterdam 10 Mei 1833 Geertruy Catharina Nolthenius, geboren te Amsterdam 21 April 1808, overleden te Velp 4 November 1878, dochter van mr. Balthazar, notaris enz., en van Geertruy Catharina Hoogeveen(1).

Kinderen uit dit huwelijk:

1. Jkvr. Johanna Jeronima Balthazarina Bosch van Rosenthal, geboren te Velp bij Arnhem 7 April 1834, huwde aldaar 6 April 1859 Martin Hendrik Schröder, in leven notaris, geboren te Zeist 28 December 1823, overleden te Velp 16 Juni 1891, zoon van Everard Cornelis en van Charlotte Frederik Petit.

2. Jkvr. Louise Anna Juliana Henriëtte Conradine Bosch van Rosenthal, geboren alsvoren 15 Februari 1836, overleden te Velp 8 December 1855.

3. Jkvr. Gertrude Catharina Maria Johanna Cornelia Bosch van Rosenthal, geboren te Velp 11 Juni 1837, huwde aldaar 22 September 1859 Iman Dufour, geboren te Utrecht 26 Augustus 1832, ontvanger der directe belastingen te Rotterdam, zoon van Raimond, ontvanger te Utrecht, en van Anna Jacomina Boeye.

4. Jkvr. Henriëtte Johanna Louise Nicollette Bosch van Rosenthal, geboren alsvoren 17 October 1838, overleden te Sneek 3 Juni 1870, huwde te Velp 29 Mei 1861 mr. Samuel Johannes Theodorus Henricus Nedermeyer ridder van Rosenthal. (Zie hiervoren).

5. Mr. Lodewijk Hendrik Nikolaas Frederik Marie

(1) Zie: A. A. VORSTERMAN VAN OYEN, *Stam en wapenboek van aanzienlijke Nederlandsche familiën*. Deel II, blz. 379.

Universitäts- und
Landesbibliothek Düsseldorf

Bosch ridder van Rosenthal, geboren te Velp 6 Maart 1845, officier van justitie te Dordrecht, huwde te Amersfoort 5 Juli 1883 jkvr. Roelina Gijsberta Gerardina van Holthe, geboren te Dwingelo 22 November 1855, dochter van jhr. Edzard Jacob en van Wilhelmina Catharina van Konijnenburg (1).

Hunne kinderen zijn:

A. Lodewijk Hendrik Nicolaas Bosch ridder van Rosenthal, geboren te Dordrecht 7 April 1884.

B. Jkvr. Wilhelmina Catharina Bosch van Rosenthal, geboren te Dordrecht 12 Maart 1887 en aldaar overleden 25 Juli 1888.

C. Johan Jeronimus Balthazar Bosch ridder van Rosenthal, geboren alsvoren 3 Mei 1889.

D. Edzard Jacob Bosch ridder van Rosenthal, geboren alsvoren 27 Mei 1892.

6. Johan Theodoor Hendrik Bosch ridder van Rosenthal, geboren te Velp 13 Juni 1846, aldaar overleden 7 Januari 1848.

---

(1) Zie het artikel VAN HOLTHE in dezen jaargang.

Universitäts- und
Landesbibliothek Düsseldorf

VAN TUYLL VAN SEROOSKERKEN.

Universitäts- und
Landesbibliothek Düsseldorf

Bosch ridder van Rosenthal, geboren te Velp 6 Maart 1845, officier van justitie te Dordrecht, huwde te Amersfoort 5 Juli 1883 jkvr. Roelina Gijsberta Gerardina van Holthe, geboren te Dwingelo 22 November 1855, dochter van jhr. Edzard Jacob en van Wilhelmina Catharina van Konijnenburg (1).

Hunne kinderen zijn:

A. Lodewijk Hendrik Nicolaas Bosch ridder van Rosenthal, geboren te Dordrecht 7 April 1884.

B. Jkvr. Wilhelmina Catharina Bosch van Rosenthal, geboren te Dordrecht 12 Maart 1887 en aldaar overleden 25 Juli 1888.

C. Johan Jeronimus Balthazar Bosch ridder van Rosenthal, geboren alsvoren 3 Mei 1889.

D. Edzard Jacob Bosch ridder van Rosenthal, geboren alsvoren 27 Mei 1892.

6. Johan Theodoor Hendrik Bosch ridder van Rosenthal, geboren te Velp 13 Juni 1846, aldaar overleden 7 Januari 1848.

---

(1) Zie het artikel VAN HOLTHE in deszen jaargang.

Universitäts- und
Landesbibliothek Düsseldorf

VAN TUYLL VAN SEROOSKERKEN.

Universitäts- und
Landesbibliothek Düsseldorf

Universitäts- und
Landesbibliothek Düsseldorf

VAN TUYLL VAN SEROOSKERKEN.

Wapen: *In zilver drie roode brakskoppen met uithangende tongen. Helm met rood-zilveren wrong en zilver-roode dekkleeden.*

Helmteeken: een brakskop uit het schild.

Schildhouders: op een grasgrond twee wilden in natuurlijke kleur, omkranst en omgord met groen loof, elk in de vrije hand eene vierbladerige, goud-gekroonde en geknopte, groen-gestengelde en gebladerde, roode roos houdende (1), *terwijl de knods achter hun staat en tegen hun arm leunt* (2).

---

(1) Jacobus I, koning van Groot-Brittanje, Frankrijk en Ierland, verdediger des geloofs enz., verleende aan Philibert van Tuyll van Serooskerken en Popkensburg, edelman uit Zeeland, een open brief waarin Z. M. hem als toevoegsel aan zijn wapen de *roos* uit Z. M. eigen wapen vergunde te voeren op de wijze zooals dit in den brief dd. Westminster 1 Februari 1623 is aangegeven.

(2) Aldus is de beschrijving van het wapen in RIETSTAP'S *De wapens van den Nederlandschen Adel.* Op plaat 91 van diens *Wapenboek van den Nederl. Adel* is de tong der brakskoppen

Universitäts- und
Landesbibliothek Düsseldorf

Het geslacht van Tuyll van Serooskerken is herkomstig van het adellijk huis Tuyl, gelegen in den Tielerwaard aan den rechter Waaloever, tegenover Zalt-Bommel, welk huis reeds in 970 wordt vermeld en vermoedelijk hetzelfde is als het hof te Teisterbant in 1061 genoemd (1).

Reeds in 1125 wordt melding gemaakt van Hugo heer van Tuyl, ridder (2), in 1360 van Diederik en Reinier van Tuyl, broeders, en in 1371 van Gozewijn en Jan van Tuyl, tegenwoordig bij den slag van Basweiler (3).

Als stamvader der geregeld doorloopende afstamming staat:

I. Gijsbert van Tuyll Hugoszoon (4), de oude, ridder, geboren 1259.

Hij wordt vermeld in 1290 en 1293, overleed in 1343, was zeer vermogend en woonde te Deijl in Gelderland. Hij huwde met Geerburg Both van der Eem. Uit hun huwelijk sproten zeven kinderen:

1. Gijsbert van Tuyll, de jonge, volgt onder II.

---

niet uit*hangende*, doch uit*gestoken* geteekend, vermoedelijk in navolging van WELEVELD.

Op eene zeer oude gravure is de helm aanziende geteekend, voorzien van eene kroon van twee paarlen en drie bladeren en het boven omschreven helmteeken. De wildemannen houden daarbij de knods in de vrije hand, de gekroonde rozen zijn weggelaten.

(1) Zie: VAN SPAEN, *Oordeelkundige Inleiding tot de geschiedenis* van *Gelderland*, I, blz. 147 en IV, blz. 285.

(2) Zie: V. LEEUWEN, *Batavia Illustrata* blz. 740.

(3) Zie: BUTKENS, *Trophées du Brabant* I, blz. 669, 670.

(4) De spelling van den naam met *ll* dagteekent eigenlijk eerst van later tijd.

Universitäts- und
Landesbibliothek Düsseldorf

2. Dirk (Diederik of Diederich) van Tuyll, stamvader van het latere geslacht van Tuyll van Serooskerken, volgt onder IIbis.

3. Joan van Tuyll, dom-kanunnik te Utrecht.

4. Mabelia van Tuyll, echtgenoote van Otto de Cock van Haeften, ridder, overleden 29 October 1360, zoon van Rudolf en van Marcelia van Brakel

5. Neele van Tuyll, echtgenoote van Arend van Heukelom van Leijenburg, uit het geslacht van Arkel.

6. Pieter van Tuyll, domheer te Utrecht.

7. Elisabeth van Tuyll, echtgenoote van Jacob de Vagere, zoon van Pieter en Maria van Hodenpijl.

II. Gijsbert van Tuyll, de jonge, ridder, wiens vrouw tot het geslacht van Arkel en tot den tak van Asperen van Acquoy behoorde, had twee zonen(1):

1. Gijsbert van Tuyll, volgt onder III.

2. Willem van Tuyll, volgt onder IIIbis.

III. Gijsbert van Tuyll, vermeld in 1376, huwde N. van der Schueren, en was daarbij vader van twee kinderen, namelijk van eene dochter gehuwd met Jan van Jutphaas, en van een zoon Dirk, die volgt onder IV.

IV. Dirk van Tuyll, te Deijl, vermeld in 1378 en 1399, was gehuwd met Margaretha Voet, dochter van Martin en van Johanna van Raveschot (1), en daarbij vader van eene dochter Beatrix van

(1) De nakomelingen van dezen Gijsbert zijn overgenomen van een handschrift, berustende in het Genealogisch Heraldisch Archief te Oisterwijk.

(2) Zie: VORSTERMAN VAN OIJEN, *Stam- en Wapenboek* III, blz. 287.

Universitäts- und
Landesbibliothek Düsseldorf

Tuyll, vrouwe van Tuyl, gehuwd met Dirk de Roovere, die voor 1414 overleed.

IIIbis. Willem van Tuyll, tweede zoon van Gijsbert de jonge, boven vermeld, was gehuwd met N. van Cans, vrouwe van Est.

Zij waren ouders van drie zonen:

1. Gijsbert van Tuyll, heer van Est, volgt onder IV.

2. Willem van Tuyll, heer van Block en Deijl, volgt onder IVbis.

3. Joan van Tuyll tot Palmestein te Deijl, volgt onder IVter.

IV. Gijsbert van Tuyll, heer van Est, huwde in 1435 met Elisabeth van Riemsdijk en was daarbij vader van:

1. Reinier of Reinout van Tuyll, volgt onder V.

2. Sander van Tuyll, volgt onder Vbis.

3. Wijnout van Tuyll, volgt onder Vter.

4. Elisabeth of Isabella van Tuyll, vrouwe van Assche en Moervelle, op 22 Januari 1474 (75), gehuwd met Ferdinand of Frederik de Cock van Neerijnen, zoon van Gijsbert en van Maria van Hoorn.

V. Reinier of Reinout van Tuyll tot Est, huwde in 1449 met N. van Beest en had daarbij twee zoons:

1. Arent van Tuyll tot Est, volgt onder VI.

2. Reinout van Tuyll tot Est, vader van Geertruid van Tuyll, gehuwd met N. van Arkel van Heukelom, ridder.

VI. Arent van Tuyll tot Est, huwde N. van Jutphaas, wier moeder van Tuyll heette, en dus

Universitäts- und
Landesbibliothek Düsseldorf

vermoedelijk eene dochter was van bovenvermelden Jan van Jutphaas.

Zij waren ouders van:

1. Gerard van Tuyll.

2. Pieter van Tuyll, volgt onder VII.

3. Johanna van Tuyll, echtgenoote van Nicolaas van Tellicht, overleden in 1555, beschreven in de ridderschap van de Veluwe (1).

VII. Pieter van Tuyll, huwde te Antwerpen met Johanna van Allennes, dochter van François, heer van Dollamont, en van Catharina de Dion, en was daarbij vader van:

1. Aart (Arndt) van Tuyll.

2. Josina van Tuyll, echtgenoote van Zeger van Groesbeek, overleden in 1572, zoon van Johan, drost van Gelder, en van Bertha van Hornes van Goer.

Vbis. Sander van Tuyll tot Est (1470), tweede zoon van Gijsbert en Elisabeth van Riemsdijk, werd 1459 hofmeester des hertogs van Gelre, en was gehuwd met N. van Doorn van Beest.

Hun zoon was:

VI. Hendrik van Tuyll tot Est, huwde 2° in 1490 met Elisabeth van Varick, en daarbij vader van:

1. Reinout van Tuyll tot Est, volgt onder VII.

2. Eene dochter, gehuwd met Otto van Herwijnen.

3. Anna van Tuyll, gehuwd met Gijsbert van Lijnden tot Aalst.

VII. Reinout van Tuyll tot Est (1519), gehuwd met N. van Beest, was vader van:

---

(1) Zie D'ABLAING, *Ridderschap van de Veluwe* bl. 64.

Universitäts- und
Landesbibliothek Düsseldorf

1. Bernard van Tuyll tot Est, volgt onder VIII.

2. Gerard van Tuyll.

3. Hendrika van Tuyll, echtgenoote van Gerard van Beynum (Beinhem?).

4. Hendrik van Tuyll tot Schorrestein, volgt onder VIIIbis.

5. Aart van Tuyll, wiens echtgenoote tot het geslacht van Beest van Rhenoy behoorde.

VIII. Bernard van Tuyll tot Est, woonde op Mergestein, was vader van:

1. Harmen (Hendrik) van Tuyll, gehuwd met N. Hagestein te Tiel en daarbij vader van eene dochter gehuwd met Hendrik van Hemert.

2. Pieter van Tuyll, echtgenoot van Rijkje van Lawick, dochter van Gerrit en van Mechteld van Wees en weduwe van Gijsbert van Beest.

3. Gerard van Tuyll, ongehuwd overleden.

VIIIbis. Hendrik van Tuyll tot Schorrestein. bovenvermeld, huwde met Anna van Lawick, dochter van Gerrit en van Mechteld van Wees, en had daarbij vijf kinderen:

1. Gerrit van Tuyll tot Schorrestein, huwde Mathia van Bruchen.

2. Jorden van Tuyll tot Schorrestein, sterft ongehuwd.

3. Gijsbert van Tuyll tot Schorrestein, huwde 1575 van Catharina van Oyen, dochter van Lyffart en Sophie van Boedberg.

4. Cecilia van Tuyll tot Schorrestein, vierde echtgenoote van Willem (de Cock) van Haeften van Rhenoy. Hij was weduwnaar 1° van Catharina van

Universitäts- und
Landesbibliothek Düsseldorf

Haersolte, 2° van Aleid Ripperbant en 3° van Dorothea van Haeften, zoon van Nicolaas en van Henrica Storms.

5. Catharina van Tuyll tot Schorrestein, echtgenoote van Nicolaas Johan (de Cock) van Haeften van Rhenoy, kapitein, sneuvelt voor Ostende in 1602, zoon van Willem voornoemd en van diens eerste vrouw Catharina van Haersolte.

6. Susanna van Tuyll tot Schorrestein, geestelijke dochter.

7. Adriaan van Tuyll tot Schorrestein, sterft ongehuwd.

8. Hendrik van Tuyll tot Schorrestein, sterft alsvoren.

Vter. Wijnout van Tuyll tot Est, jongste zoon van Gijsbert en van Elisabeth van Riemsdijk, was gehuwd met N. van Meeckeren en daarbij vader van:

VI. Arent van Tuyll, die met N. van den Berge huwde, en daarbij vader was van twee kinderen:

1. Jacob van Tuyll, volgt onder VII.

2. Lucia van Tuyll, echtgenoote van Reinier de Ruyter.

VII. Jacob van Tuyll, burgemeester van Arnhem, huwt Maria van Orte van Wamel, dochter van Lambert en van Otta van Bemmel. Uit hun huwelijk sproten:

1. Lamberta van Tuyll, echtgenoote van Gerard van Flodorf.

2. Anna van Tuyll, gehuwd met Antonie van Tellicht.

Universitäts- und
Landesbibliothek Düsseldorf

3. Aleid van Tuyll, echtgenoote van Hendrik van Eck.

4. Luijte van Tuyll.

IVbis. Willem van Tuyll, heer van Block en Deyl, tweede zoon van Willem van Tuyll en N. van Cans, huwde N. van Heukelom van Leyenburg en was daarbij vader van:

V. Willem van Tuyll van Bulckestein, overleden in 1412, gehuwd met Hendrika van Egmond.

Zij waren ouders van:

1. Willem van Tuyll van Bulckestein, volgt onder VI.

2. Derrica of Theodora van Tuyll van Bulckestein, gehuwd in 1459 met Johan de Cock van Waardenburg, heer van Gansoyen en Enspyk, zoon van Dirk en van Aleid van Heusden van Drongelen, vrouwe van Gansoyen (1).

VI. Willem van Tuyll van Bulckestein huwde 1459 Oda of Ottelina (de Cock) van Haeften, dochter van Gijsbert en van diens tweede vrouw Ermgard van Cuyck van Meeteren en was daarbij vader van eene dochter Theodora van Tuyll, non te Tiel in het Cecilia-convent en van een zoon Gijsbert, die volgt VII.

VII. Gijsbert van Tuyll van Bulckestein. Deze huwde in 1507 met Machteld van Mathenesse, dochter van Adriaan en van Maria van Wassenaer-Duivenvoorde, wier 8 kwartieren waren:

van Mathenesse, van Wassenaer-Duivenvoorde, van

(1) Volgens andere opgaven zoon van Jan en Johanna van Drongelen.

Universitäts- und
Landesbibliothek Düsseldorf

Rijn, van Haeften, van Spangen, van Vianen, Crabels en van Asperen van Vuren. Hij was daarbij vader van:

1. Willem van Tuyll van Bulckestein, volgt onder VIII.

2. Ottolina van Tuyll van Bulckestein, echtgenoote van Antonie van Isendoorn, heer van Sterkenburg, overleden in 1559, zoon van Ernst en van Oda van Amstel van Mijnden.

3. Geertruid van Tuyll van Bulckestein.

VIII. Willem van Tuyll van Bulckestein, huwde Maria de Groef van Erkelens, dochter van Hendrik, drost van Hattem, landrentmeester in 1534, en van Geertruid van Diest.

Uit hun huwelijk sproten vier kinderen:

1. Mechteld van Tuyll van Bulckestein, echtgenoote van Gijsbert Pieck van Tienhoven, zoon van Hendrik en van Hadewig van Goor. Hij hertrouwde Wilhelmina van Scherpenzeel (1).

2. Willem van Tuyll van Bulckestein, volgt onder IX.

3. Geertruid van Tuyll van Bulckestein, echtgenoote van Jacob Pieck van Enspyk, zoon van Jelis en van Judith van Ruytenburgh (2).

4. Otta van Tuyll van Bulckestein, overleden 2 Juni 1608, echtgenoote van Gerrit Pynssen van der Aa, drost van IJsselstein, geboren in 1537, overleden 19 Mei 1607, zoon van Pieter en van diens eerste vrouw Cornelia van Heermale.

---

(1) Zie: *Heraldieke Bibliotheek* N. R. IV, blz. 153.
(2) Idem, blz. 168.

Universitäts- und
Landesbibliothek Düsseldorf

IX. Willem van Tuyll van Bulckestein, overleden in 1615, huwde driemalen.

Eerst trouwde hij met Elisabeth Pieck, dochter van Gijsbert Pieck tot Wolfswaard en van Maria van Buren en weduwe van Walraven van Erp (1). Daarna huwde hij Barbara van Wassenaer-Duivenvoorde tot Obdam, geboren in 1547, overleden in 1588, dochter van Jacob, heer van Obdam, en van Geertruid van Lier en weduwe van Everard van Blankenbijl.

Hare 8 kwartieren waren:

van Wassenaer-Duivenvoorde, van Lier, van Noordwijk, Norris, van Amstel, Coelgenesse, van der Beets en Swijnaerts.

Vervolgens trouwde hij met Otta of Ottolina van Lawick, dochter van Goossen, heer van Geldermalsen, en van Anna van Asperen van Vuren.

Hare 8 kwartieren waren:

van Lawick, van Asperen van Vuren, van Hoenselaer, Pijlijzers, van Arkel, Pieck, van Buren en van Tienhoven.

Uit het eerste huwelijk sproot eene dochter, uit het tweede werden vier kinderen geboren:

1. Elisabeth van Tuyll van Bulckestein, echtgenoote van Aert de Gruyter, heer van Crayenstein, hofmeester van den graaf van Hohenlohe.

2. Willem van Tuyll van Bulckestein, gehuwd in 1630 met Agniet van Steenhuyzen tot Oploo.

3. Jacob van Tuyll van Bulckestein, volgt onder X.

4. Hendrik van Tuyll van Bulckestein, kolonel-commandant van 's-Hertogenbosch, overleden 23

(1) Zie: *Heraldieke Bibliotheek*, N. R. IV. blz. 148.

Universitäts- und
Landesbibliothek Düsseldorf

Mei 1646, was eerst gehuwd met Henrica van Padevoort, die op 30 December 1633 te Utrecht overluid wordt, trouwt daarna met Eleonora van Lier, overleden 23 Mei 1646, dochter van Emery en van Isabella Booms.

5. Geertruid van Tuyll van Bulckestein, echtgenoote van Edmond Gruter.

X. Jacob van Tuyll van Bulckestein, huwde eerst Hadewig de Jonge, dochter van Cornelis de Jonge van Valckevoort, en van Machteld van der Duyn, wier kwartieren waren:

de Jonge, van der Duyn, van Heermale en Hoofs. Daarna hertrouwde hij met Anna van Borsselen van Spreeuwestein, dochter van Wolfert en van Anna van Lier, en weduwe van Christoffel van Beyeren van Schagen. Hare kwartieren waren: van Borsselen, van Lier, Leys en Meerderweert.

Uit het eerste huwelijk werden vier kinderen, uit het tweede huwelijk twee kinderen geboren:

1. Willem van Tuyll van Bulckestein, gedoopt te 's-Gravenhage 5 April 1622, volgt onder XI.

2. Jacobus van Tuyll van Bulckestein, aldaar gedoopt 26 April 1623.

3. Cornelis Willem van Tuyll van Bulckestein, aldaar gedoopt 7 September 1624, later Jezuït te Antwerpen.

4. Barbara Mathilde van Tuyll van Bulckestein, gedoopt te 's-Gravenhage 24 October 1625, overleden in 1680, gehuwd met Jan van Wissekerke, heer van Pellenberg.

5. Willemina van Tuyll van Bulckestein, gedoopt te 's-Gravenhage 11 Maart 1629, echtgenoote

Universitäts- und
Landesbibliothek Düsseldorf

van Ghislain Dorotheus van der Laan gezegd van Heemstede tot Voorhout.

6. Elisabeth van Tuyll van Bulckestein, echtgenoote sedert 1664 van den kapitein Maximiliaan Rosekranz.

XI. Willem van Tuyll van Bulckestein (1), gedoopt te 's-Gravenhage 5 April 1622, overleden in 1673, huwde in Februari 1672 met Jacoba van Reigersberch, gedoopt te Middelburg 3 December 1653, dochter van Jacob, ridder, heer van Couwerve en Crabbendijke, en van Maria van Gheel, die 1 December 1682 te Scheveningen hertrouwde met haren vollen neef Cornelis van Gheel, heer van Spanbroek.

Hare kwartieren waren:

van Reigersberch, van Gheel, de Waart en Lampsins.

Zij waren de ouders van Wilhelmina Jacoba Henriëtte van Tuyll van Bulckestein en Schorrestein, die vóór 1681 overleed.

Tot dezen tak heeft ook behoord:

Elisabeth van Tuyll van Bulckestein, echtgenoote van Otto Pauw, in 1444 schepen te Tuyl, zoon van Nicolaas Pauw en van Elisabeth de Cock van Waardenburg.

Volgens van der Aa (2) werd het kasteel Bulckestein bij Deijl in 1744 nog bewoond door twee be-

(1) Men vindt hunne wapens in een der vensters der kerk te Spanbroek met het volgende opschrift:

De Hoog Edele Welgeboren Heer Willem van Tuyll tot Bulckesteyn, Heer van Bulckesteyn, Goudenburgh, Schooresteyn enz. en de Hoog Edele Welgebore Vrouwe Jacoba van Reygersberch Vrouw van Bulckestein, anno 1675.

(2) Zie. *Aardrijkskundig Woordenboek der Nederlanden.* Deel II, blz. 818.

Universitäts- und
Landesbibliothek Düsseldorf

jaarde dames uit het geslacht van Tuyll, doch na hun overlijden verkocht en in 1788 gesloopt.

IVter. Joan van Tuyll tot Palmestein, jongste zoon van Willem van Tuyll en van N. van Cans, huwde N. van Everdingen, en was daarbij vader van:

V. Hendrik van Tuyll tot Palmestein (1446), gehuwd met N. van Beest, wier moeder van Overrijn heette.

Zij waren ouders van drie kinderen:

1. Joan van Tuyll tot Palmestein, volgt onder VI.
2. Thijs van Tuyll.
3. Margaretha van Tuyll, echtgenoote van Frederik (de Cock) van Hemert, heer van Wadenoyen, wiens moeder de Jode heette.

VI. Joan van Tuyll tot Palmestein, ridder, huwde Mechteld van Beest, dochter van Johan en van Aleid van Haeften, wier kwartieren waren: van Beest van Rhenoy, van Haeften, N. N. en van Herwijnen; zij waren ouders van vier kinderen:

1. Gijsbert van Tuyll tot Palmestein.
2. Hendrik van Tuyll tot Palmestein.
3. Floris van Tuyll tot Palmestein, volgt onder VII.
4. Margriet van Tuyll, echtgenoote van Hendrik (de Cock) van Hemert, heer van Wadenoyen.

VII. Floris van Tuyll tot Palmestein, was vader van:

1. Gijsbert van Tuyll tot Palmestein, wiens echtgenoote van Gent heette.
2. Otto van Tuyll tot Palmestein, gehuwd met Jutte van Herwijnen.

IIbis. Dirk van Tuyll, tweede zoon van Gijsbert

Universitäts- und
Landesbibliothek Düsseldorf

van Tuyll, de oude, huwde 3 Mei 1348 Margaretha (of Aleid) van Oyen, en had daarbij twee zoons:

1. Reinier van Tuyll, die volgt III.

2. Boudewijn van Tuyll, sterft ongehuwd.

III. Reinier van Tuyll, knaap, die zich in 1369 te Steenbergen vestigde, uitwijkende voor Eduard eersten hertog van Gelder, en aldaar 5 Februari 1369 trouwde met Sibelia van Havenne (Havesnes), dochter van Adriaan, heer van Nispen, hij overleed in 1378 en liet na:

1. Pieter van Tuyll, die volgt IV.

2. Diderica van Tuyll, gehuwd met Pieter van Botland, heer van Westkerke, zoon van Jacob en van Maria Suys, en weduwnaar van Sapientia van Vriesele.

IV. Pieter van Tuyll, knaap, huwde 3 Juli 1398 met Margaretha van Zuidland, dochter van Lodewijk, ridder, heer van Zuidland op Schouwen, vestigde zich in Zeeland, overleed in 1417 en is begraven te Zierikzee in de Dominicanerkerk.

Zij lieten twee kinderen na:

1. Hugo van Tuyll, volgt onder V.

2. Margaretha van Tuyll, in 1422 gehuwd met Daniel van Borsselen van Baersdorp Claaszoon, ridder.

V. Hugo van Tuyll, ridder, geboren 1400 overleden in 1448, was de eerste van zijn geslacht, die heer van Welland werd.

Hij is tweemalen gehuwd geweest, eerst 3 Mei 1425 met Catharina van Raveschot, dochter van Berend en van Catharina van Steelandt, daarna met Anna van Aller.

Universitäts- und
Landesbibliothek Düsseldorf

Uit het eerste huwelijk sproot een zoon Pieter, die volgt VI.

VI. Pieter van Tuyll, geboren te Zierikzee in 1430, was ridder, heer van Welland, van 1476—1485 rentmeester-generaal van Zeeland bewester Schelde, en in 1456 afgezant van Karel den Stoute aan het Engelsche hof (1). Hij is begraven te Zierikzee in een door hem gestichte kapel.

Hij kocht in 1483 de heerlijkheid Serooskerke op Schouwen van keizer Maximiliaan, liet zijn naam van Tuyll varen, noemde zich alleen van Serooskerke en wijzigde zijn wapen, hetgeen zijne nakomelingen navolgden, tot dat in 1600 allen den naam van Tuyll van Serooskerke aannamen (2) en ook het oude familiewapen weder terugnamen, dat nog heden gevoerd wordt.

Pieter van Tuyll, of Pieter van Serooskerke is tweemalen gehuwd geweest.

Eerst trouwde hij 30 October 1456 met Cornelia van Haemstede, dochter van Hugo, heer van Bergen, raad van hertog Philips van Bourgondië, en van Catharina van Cats, wier kwartieren waren:

van Haemstede, van Cats, van Borsselen en van Botland.

Hij hertrouwde 7 Februari 1464 met Hadewig van Maelstede Wolferts dochter.

---

(1) Zie: M. SMAILEGANGE, *Chroniek van Zeeland*, blz. 693; *Batavia Illustrata*, blz. 901; SCHELTEMA, *Staatkundig Nederland*, Deel II, blz. 377.

(2) In later tijd veranderd in Serooskerken.

Universitäts- und
Landesbibliothek Düsseldorf

Uit het eerste huwelijk sproten drie kinderen, uit het tweede één zoon (1):

1. Jacob van Serooskerke, volgt onder VII.

2. Catharina van Serooskerke, echtgenoote van Simon van de Werve, burgemeester van Antwerpen, zoon van Pieter en van Catharina van Herbais.

3. Agnes van Serooskerke, eerst gehuwd met Jan de Vriese van Ostende, ridder, daarna op 25 December 1483 met Jasper van Soelenskerke en eindelijk in 1518 met Jan de Bruheze.

4. Jan van Serooskerke, gehuwd met Isabella d'Aubremé, en daarbij vader van drie dochters:

A. Francina, abdis van la Ramée.

B. Maria, echtgenoote van Willem van Velpen, heer van Op- en Neder-Velpe, Maillant en Willenberg en met dezen te Thorenbaen begraven (2).

C. Johanna, echtgenoote van Gilles du Mont, heer van Buret.

VII. Jacob van Serooskerke, heer van Serooskerke (Schouwen), Moermont, Welland, Stavenisse en Westkerke, baljuw van Middelburg en Zierikzee, geboren omtrent 1459, overleed te Zierikzee in Januari 1531.

Ook hij is tweemalen gehuwd geweest.

Eerst trouwde hij 20 Februari 1499 met Jacoba van den Eynde, dochter van Augustijn, heer van Eyndhout, opperhoutvester van Brabant, schout van Bergen-op-Zoom, en van Elisabeth van de Coulster, wier kwartieren waren: van den Eynde, van de

(1) RIETSTAP, *Wapenboek* II, blz. 231 noemt het tweede huwelijk kinderloos.

(2) Zie: DE HERCKENRODE, *Tombes et Epitaphes.*

Universitäts- und
Landesbibliothek Düsseldorf

Coulster, van Thienen en de Grutere, en die hem drie kinderen schonk.

Daarna hertrouwde hij met Adriana van Wissekerke, dochter van Hendrik, heer van Hayman en Noordmonster, en van Agatha van Domburg, en weduwe van Joost van Borsselen van der Hooge (overleden 14 Mei 1505), die hem eveneens drie kinderen schonk.

Die zes kinderen waren:

1. Magdalena van Serooskerke, echtgenoote van Cornelis van den Abeele van Oosterstein, zoon van Joost en van Maria Tols van der Hooge(1).

2. Hieronymus van Serooskerke, volgt onder VIII.

3. Jacob van Serooskerke, gouverneur van Bapaumes, in 1553 voor Metz ongehuwd overleden.

4. Hadewig van Serooskerke, echtgenoote van Michiel van Halmale, geboren te Antwerpen.

5. Anna van Serooskerke, echtgenoote van Jacob (Joos) van den Weerde, heer van Baersdorp.

6. Cornelia van Serooskerke, geestelijke dochter te Zierikzee.

VIII. Hieronymus van Serooskerke, ridder, heer van Serooskerke (Schouwen), Welland, Moermont, Stavenisse en St.-Annaland, rentmeester-generaal van Zeeland beooster Schelde (1534), burggraaf van Zeeland (1547), luitenant-admiraal van Zeeland en gouverneur van Bergen-op-Zoom, werd geboren te Vlissingen 7 Mei 1510, overleed te Bergen-op-Zoom

---

(1) Volgens andere opgaven, zoon van Floris en Cornelia van Borsselen van der Hooge.

Universitäts- und
Landesbibliothek Düsseldorf

14 Mei 1571 en is begraven aldaar in de protestantsche kerk onder een prachtigen grafsteen (1).

Hij was 30 Mei 1532 gehuwd met Elisabeth Eleonora Micault (2), dochter van Jan, ridder van het Gulden Vlies, en van Levina van Welle van Cats, wier kwartieren waren: Micault, van Welle van Cats, de Conroy, van Botland, de la Bame, van Campen, Noreulx en van Almonde.

Zij overleed te Bergen-op-Zoom en werd aldaar in 1581 begraven, zeven kinderen nalatende.

Die kinderen waren:

1. Philibert van Serooskerke, volgt onder IX.

2. Jacob van Serooskerke (3), heer van Welland, gehuwd met Petronella d'Arnedo (Dernedo), vermoedelijk dochter van Ferdinand d'Arnedo, lid der regeering van Middelburg. Dit huwelijk was kinderloos, doch Jacob liet een natuurlijken zoon na Pieter, heer van Welland, vendrig onder de compagnie van den kapitein Colve, deze huwde te Sluis 19 Juni 1616 (ondertrouwd te Zierikzee) met Maria van Haemstede, dochter van Adolf van Haemstede (Witte's zoon ex Agatha van Schengen) en van diens derde vrouw Anna d'Almaras (Frans dr. ex Adriana van Assendelft), maar kinderloos overleed.

3. Jan van Serooskerke, volgt onder IXbis.

---

(1) Zie: NAVORSCHER 1886, n°. 10, blz. 597.

(2) Zie over haar: JOH. TH. DE RAADT en EM. DE MUNCK, *Les Micault belges.*

(3) Hij was een tegenstander van Alva, en ijverde met andere Zeeuwsche edelen tegen de heffing van den twintigsten penning. Zie omtrent hem: BOXHORN, *Kroniek van Zeeland*, blz. 467 en *Batavia Illustrata*, blz. 903.

Universitäts- und
Landesbibliothek Düsseldorf

4. Geertruid van Serooskerke, echtgenoote van Joos van de Werve, heer van Giessen-Oudekerk, baljuw van Voorne, beschreven in de ridderschap van Holland 1552, gecommitteerd ter staten-generaal. Hij nam met andere edelen onder Maximiliaan van Hennin, graaf van Bossu, deel aan den zeeslag voor Hoorn, werd daarbij gevangen genomen en stierf in gevangenschap te Hoorn in 1578, zoon van François en van Mechteld van Bronckhorst.

5. Levina van Serooskerke, overleden in 1594, op 11 Februari 1556 gehuwd met Adolf van Borsselen van Spreeuwenstein (Wolfertszoon ex Martina van Borsselen van der Hooge), geboren in 1527, baljuw van Brouwershaven, overleden in 1584, weduwnaar van Catharina van Hornes.

6. Clara van Serooskerke, overleden in 1603, echtgenoote eerst van Ghislain de Zoete, heer van Notax bij Gent, en van Laeke, zoon van Willem, heer van Haultain, admiraal van Zeeland, gouverneur van Sluis, en van Olympia de Hertaing van Marquette en Oostervant, daarna van Jan de Brimeu, heer van Poederlo.

7. Maria van Serooskerke, overleden in 1603, gehuwd met Bruining Oem van Wijngaerden, heer van 's-Heer-Aartsbergen, 1564 rentmeester-generaal van Zeeland beooster Schelde bij afstand van zijnen schoonvader, overleden te Schoonhoven 12 Februari 1605 in den ouderdom van 61 jaren (1), zoon van

(1) Hij bleef den koning en het katholieke geloof getrouw, waarom hij in 1578, evenals zijn zwager Philibert, uit zijne ambten werd ontslagen (zie: TE WATER, *Verhaal der reformatie in Zeeland*, blz. 36).

Universitäts- und
Landesbibliothek Düsseldorf

Hendrik en van Ermgard Spruyt van Kriekenbeck.

IX. Philibert van Serooskerke (1), heer van Serooskerke (Walcheren), Popkensburg, Moermont en Stavenisse, burggraaf van Zeeland (1562), schepen van Middelburg (1562), raad en rentmeester-generaal van Zeeland bewester Schelde, en na zijn's vader's dood ook gouverneur van Bergen-op-Zoom (1572), werd geboren te Bergen-op Zoom 18 Augustus 1534 en overleed te Antwerpen 1 October 1579.

Hij is tweemalen gehuwd geweest. Zijne eerste vrouw Maria van Hogelande, dochter van Jasper en van Agatha van Nieuwerkerk (2), overleed in 1561 kinderloos.

Hij hertrouwde 27 Mei 1564 met Constantina Sandelin van Herenthout, dochter van Hieronymus en van Catharina van de Werve, wier kwartieren waren:

Sandelin, van de Werve, de Brimeu en van Cuyck.

Zij overleed te Delft 11 April 1616 (3), na her-

(1) Hij bleef Spanje getrouw en zorgde als gouverneur van Bergen-op-Zoom in 1572 voor de veiligheid der Spaansche troepen te Vlissingen, beschreef de staten van Zeeland te Brussel en was de hoofdleider van den overtocht van Mondragon naar Duiveland. Zie: SCHELTEMA, *Staatkundig Nederland*, deel II, blz. 376; TE WATER, *Verhaal der reformatie in Zeeland*, blz. 36, en *Batavia Illustrata*, blz. 904, op hem werd in 1558 een gedenkpenning geslagen, vermeld bij VAN LOON, *Nederl. Historiepenningen*, I. blz. 211.

(2) Volgens andere opgaven, dochter van Jacob en Cornelia van der Heijden.

(3) Haar graíschrift luidt:

Hier legt begraven de Eed. vrouw vr. Constantia Sandelijn vå Heerenthout, eertijd wed. vå wijlen H. Philibert in zijn leven H. van Stavenisse en Serooskerke, Rid. Borchgreve van Zeelant en daernaer huijsfr. van jonckeer Willem van Cats, H. van Capelle, Biesseling, die sterft op den 11 April in 't jaar ons Heeren 1616.

Universitäts- und
Landesbibliothek Düsseldorf

trouwd te zijn met Willem van Cats van Bruelis, en schonk haren eersten man negen kinderen:

1. Hieronymus van Serooskerke, geboren in November 1566, overleed in 1572.

2. Jacqueline van Serooskerke, geboren 30 Mei 1567, overleed 17 Juni 1573.

3. Catharina van Serooskerke, tweeling met de voorgaande, overleed in April 1573.

4. Charlotte van Serooskerke, geboren 29 Maart 1570, overleden te 's Gravenhage en aldaar begraven 17 Augustus 1629, als weduwe van Abel van Cats, heer van Bruelis, baljuw van Veere, overleden te Lillo en begraven te 's-Gravenhage 6 April 1606, zoon van Antonis en van Maria van de Coulster, en broeder van voornoemden Willem.

5. Hieronymus van Serooskerke, volgt onder X.

6. Hendrik van Serooskerke, volgt onder Xbis.

7. Reinout van Serooskerke, geboren 22 November 1576, overleed ongehuwd als kolonel voor Ostende 3 September 1604.

8. Simon van Serooskerke, geboren in Maart 1578, en jong overleden.

9. Philibert van Serooskerke, volgt onder Xter.

X. Hieronymus van Tuyll van Serooskerke, heer van Serooskerke (Walcheren), Popkensburg en Wulven, werd geboren te Antwerpen 8 September 1572, en overleed 30 September 1605.

Hij was tweemalen gehuwd. Eerst trouwde hij met Hendrika Oem van Wijngaarden, dochter van Gerard en van Sandrina Croesink, wier acht kwartieren waren: Oem van Wijngaarden, Croesink, Spruit van Kriekenbeck, Bourbonnais, van Zuijlen van

Universitäts- und
Landesbibliothek Düsseldorf

Nyevelt, van Cruiningen, Sonneveld en van Teylingen.

Daarna hertrouwde hij met Maria van Cats, dochter van meergenoemden Willem, heer van Bruelis, en van diens eerste vrouw Maria da Fonseca, welke kinderloos overleed, na hertrouwd te zijn met Gillis van Wissekerke, heer van Couwerve.

Uit het eerste huwelijk sproot één zoon, die volgt.

XI. Philibert van Tuyll van Serooskerke, ridder, heer van Serooskerke (Walcheren), Popkensburg en Wulven, werd 24 Maart 1640 beschreven in de ridderschap van Utrecht, overleed 7 Januari 1661 en werd te Amerongen met 16 kwartieren begraven (1).

Hij huwde tweemalen. Eerst huwde hij (ondertrouwd te 's-Gravenhage 18 October 1626) met Vincentia Magdalena van Swieten, dochter van Adriaan en van diens tweede vrouw Anna Maria Cloedt, wier 8 kwartieren waren: van Swieten, Cloedt, van Naaldwijk, Eyl, van Borsselen, van Oosterwijk (of Gutterswijk), van Ophemert gez. Bloemendaal en van Boekholt.

Zij overleed 26 September 1628 (29) en werd te Serooskerke (Walcheren) begraven, eene dochter nalatende.

---

(1) Zijn epitaphium luidt:
Hieronder leijd het Stof en d'Assche
Van d'Edelen Philibert van Tuil
Hij was voor Land en Kerk een kop 'n zuil,
Leeft eeuwig en blijft onverdurven
Soo deugt en trouw en dapperheid van geest,
Had Schansvrij voor de bleeke Doodt geweest
Heer Philibert waar nooit gesturven.

O. 7 Jan. 1661.

Universitäts- und
Landesbibliothek Düsseldorf

Hij hertrouwde 2 October 1633 met Cornelia Elisabeth van Reede, dochter van Godert van Reede van Amerongen en Ginkel en van Anna van Boetzelaar van Toutenburg, wier 16 kwartieren waren: van Reede van Amerongen, van Boetzelaar van Toutenburg, van Oostrum, van Mervelt, van Nyenrode, Schenck van Toutenburg, van Oostrum, van Dorth, van Goer, Smullink, van Abcoude van Meerten, van Langen, van Renesse, van Reberspruyt, Spruyt van Kriekenbeck en van Aeswijn.

Deze overleed 23 Augustus 1666, werd te Houten met genoemde 16 kwartieren begraven en had twee kinderen.

De voormelde kinderen waren:

1. Anna Maria van Tuyll van Serooskerke, geboren omtrent 1627, overleed ongehuwd 20 September 1649.

2. Hieronymus van Tuyll van Serooskerke, volgt onder XII.

3. Frederik Adolf van Tuyll van Serooskerke, overleed ongehuwd in September 1650.

XII. Hieronymus van Tuyll van Serooskerke, heer van Serooskerke, Wulven, enz. geboren omtrent 1635, 23 Juli 1667 beschreven in de ridderschap van Utrecht, en wederom van den eed ontslagen en verlaten door prins Willem III 15 April 1674, overleed te Houten 20 October 1677. Hij was op 21 December 1659 gehuwd met Anna van Renesse van Moermont, die hem vijf kinderen schonk en te Rotterdam 3 April 1673 overleed.

Zij was eene dochter van Johan Ernst van Re-

Universitäts- und
Landesbibliothek Düsseldorf

nesse van Moermont en van Gijsberta van Baexem van Coningsvrij en Kersbergen.

Hare acht kwartieren waren:
van Renesse, van Baexem, van Ophem, van Zuylen van de Haer, Pynssen van der Aa, van Zuylen van Harmelen, Bille en van Beyeren van Schagen.

De kinderen uit dit huwelijk waren:

1. Cornelia Elisabeth van Tuyll van Serooskerke, gedoopt in de Domkerk te Utrecht 9 November 1660, overleden 7 Juni 1668.

2. Johanna Gijsberta van Tuyll van Serooskerke, gedoopt te Utrecht alsvoren 21 Mei 1662, huwde in 1692 met Willem van Baar, burgemeester van Arnhem, overleden in 1720, zoon van Dirk en van Maria van Reede.

3 Philibert van Tuyll van Serooskerke, heer van Wulven, gedoopt 31 December 1663, was gehuwd met Barbara Nelis, verkocht in September 1696 de heerlijkheid Wulven aan Pierre de Brogard en schijnt kinderloos te zijn overleden.

4. Jan Ernst van Tuyll van Serooskerke, gedoopt 15 Juli 1666, sterft jong.

5. Jacob Frederik van Tuyll van Serooskerke, gedoopt 31 Mei 1668.

6. Johan Ernst van Tuyll van Serooskerke, gedoopt 24 Maart 1670.

7. Cornelia Elisabeth van Tuyll van Serooskerke, gedoopt 3 Januari 1672.

Xbis. Hendrik van Tuyll van Serooskerke, zoon van Philibert en Constantia Sandelin, geboren 21 Mei 1574, heer van Stavenisse, Rijnhuizen (dat

Universitäts- und
Landesbibliothek Düsseldorf

hij kocht 5 October 1620), Tienhoven en Kempen's Hofstede, was burgemeester van Tholen, gecommiteerde raad van Zeeland in de staten-generaal, lid van den raad van state, in 1622 buitengewoon gezant aan het Engelsche hof en overleed 26 Mei 1627 (1).

Hij was gehuwd geweest met Jacoba Oem van Wijngaarden tot Benthuizen, zuster van de echtgenoote zijn's broeders Hieronymus, die 8 Juni 1647 overleed.

Uit hun huwelijk sproten:

1. René van Tuyll van Serooskerke, volgt onder XI.

2. Alexandrina van Tuyll van Serooskerke, overleed 25 September 1640 en was 4 October 1629 gehuwd met Karel van Utenhove, heer van Rijnestein, overleden 19 Januari 1641, beschreven in de ridderschap van Utrecht in 1640 en wegens dezelve ordinaris raad in het hof van Utrecht, schepen van Utrecht in datzelfde jaar, zoon van Anthonie en van Agnes van Renesse van Baar.

XI. René van Tuyll van Serooskerke, heer van Stavenisse, Rijnhuizen en Tienhoven, werd 24 Maart 1640 beschreven in de ridderschap van Utrecht, wegens deze gedeputeerd ter staten-generaal, overleed te 's-Gravenhage 19 Juni 1652, en werd te Utrecht in de Domkerk begraven. Hij was in Juli 1636 gehuwd met Agnes van Reede tot Drakestein, dochter van Ernst en van Elisabeth van Utenhove, wier 16 kwartieren waren, van Reede, van Utenhove, van Diest, van Renesse, van Nyenrode, Ketel van Hacfort, van Veelen, Schimmelpenninck, van

(1) Zie omtrent hem: SCHELTEMA, *Staatkundig Nederland*, II, blz. 374.

Universitäts- und
Landesbibliothek Düsseldorf

Goer, de Cale, N. N., van Borsselen, van Renesse, Mulert, N. N., en van Gaasbeek. Zij overleed 26 Mei 1692, na 23 Augustus 1657 hertrouwd te zijn met Gerard van Reede, heer van Nederhorst, enz. en had vijf kinderen.

1. Een kind, geboren in 1637, dat reeds op 27 Juni van datzelfde jaar te Utrecht overleed.

2. Hendrik Jacob van Tuyll van Serooskerke, volgt onder XII.

3. Elisabeth van Tuyll van Serooskerke, begraven in 1689 in de St. Nicolaaskerk te Utrecht met hare 16 kwartieren, in November 1662 gehuwd met Paul de la Baye, heer van Theil, kolonel der infanterie, vóór 1671 overleden.

4. Hendrik van Tuyll van Serooskerke.

5. Ernestina Alexandrina van Tuyll van Serooskerke.

XII. Hendrik Jacob van Tuyll van Serooskerke, heer van Vreeland, Zuilen en Nederhorst, 23 Juli 1667 beschreven in de ridderschap van Utrecht, in 1669 watergraaf van de Vecht, 1689 houtvester en in 1690 lid van den raad van state, overleed 24 Juli 1692.

Hij was 20 Augustus 1665 gehuwd met Anna Elisabeth van Reede, vrouwe van Vreeland, Zuilen Nederhorst, enz., dochter van Gerard en van diens eerste vrouw Anna Elisabeth van Lockhorst tot Zuilen, geboren omtrent 1649 en overleden 30 April 1682.

Hare 8 kwartieren waren: van Reede, van Lockhorst, Oem van Wijngaarden, van Ledenberg, van Diest, Driebergen, Croesink en van Rijzenburg.

Universitäts- und
Landesbibliothek Düsseldorf

Uit hun huwelijk sproten drie kinderen:

1. Cornelia Elisabeth van Tuyll van Serooskerke, gedoopt 26 December 1667, op 9 Juli 1668 overleden.

2. Trajectina Anna Elisabeth van Tuyll van Serooskerke, gedoopt 27 Januari 1675, overleden te Veurne 9 April 1720, in 1695 te Utrecht gehuwd met Isaac baron Cronström, luitenant-generaal, gouverneur van Veurne, geboren te Afwestad (Zweden) 3 Juli 1661, overleden op de Nemelaar bij Haaren 31 Juli 1751, ridder der orde van Alexander Newsky, zoon van Isaac Kock (in 1667 verheven tot den Zweedschen adelstand onder den naam van Cronström) en van Christina Hansson von Rosenhoff (1).

3. Reinout Gerard van Tuyll van Serooskerke, volgt onder XIII.

XIII. Reinout Gerard van Tuyll van Serooskerke, heer van Zuilen en Westbroek. enz., gedoopt te Utrecht in de St.-Janskerk 7 Februari 1677, raad van Utrecht, raad en rentmeester-generaal der domeinen in de provincie Utrecht, lid van het collegie van de admiraliteit op de Maas (1722), 19 October 1723 jonkheer, 22 October 1726 commandeur der Duitsche orde. Hij was ook kanunnik van St. Jan te Utrecht, lid der ridderschap van Utrecht, in 1709 beschreven in het eerste lid der staten des lands van Utrecht, gecommiteerd ter staten-generaal en overleed 8 Maart 1729.

Hij trouwde 8 Juni 1704 met Isabella Agneta Hoeufft van Fontaine-Peureuse, gedoopt te Amsterdam 14 November 1683, overleden 24 Juni 1725,

(1) Zie: *Algemeen Nederl. Familieblad* I, N°. 84, blz. 1 en 2.

Universitäts- und
Landesbibliothek Düsseldorf

dochter van mr. Diederik, heer van Fontaine-Peureuse, luitenant-generaal der cavalerie, en van Isabella Agneta Deutz vanAssendelft.

Hare 16 kwartieren waren:

Hoeufft, Deutz van Assendelft, de Witt, Bicker, Luls, Coymans, van de Corput, de Graaf, van Wessem, Schuijfs, Heijmans, Boelens, Loen, van Hoven, de Picquer, Buijsen en Boelens.

Uit hun huwelijk sproten tien kinderen:

1. Hendrik Jacob van Tuyll van Serooskerken, geboren 20 October 1705, overleden 9 Januari 1712.

2. Diederik Jacob van Tuyll van Serooskerken, volgt onder XIV.

3. Maria Catharina van Tuyll van Serooskerken, geboren 3 Mei 1708, overleden 4 Mei 1787, echtgenoote sedert 1730 van haren vollen neef Diederik baron van Lockhorst, heer van Maarssen en ter Meer, raad en hoofdofficier van Utrecht, beschreven in de ridderschap van Utrecht, geboren in 1708, overleden 9 Maart 1755, en te Utrecht in de St. Nicolaaskerk begraven (1), zoon van baron Vincent Maximiliaan en van diens eerste vrouw Maria Catharina Hoeufft van Fontaine-Peureuse.

4. Reinout Gerard van Tuyll van Serooskerken, geboren 7 Mei 1709, overleden 9 Januari 1712.

5. Johan of Jan van Tuyll van Serooskerken, volgt onder XIVbis.

---

1) Zijn wapen werd gebroken en bij hem in het graf gelegd, als zoude hij het laatste mannelijk oir van zijn geslacht zijn geweest; echter bewees zijn naamgenoot, de heer van Lockhorst te Rotterdam, dat hij eveneens tot het oud-adellijke geslacht van Lockhorst behoorde.

Universitäts- und
Landesbibliothek Düsseldorf

6. Gerard van Tuyll van Serooskerken, geboren 14 Juli 1711, overleden in November d. a. v.

7. Hendrik Willem Jacob van Tuyll van Serooskerken, heer van Vleuten, geboren 28 Augustus 1713, luitenant-generaal der cavalerie, adjudant-generaal van den prins stadhouder, kinderloos overleden te Zuilen 15 Maart 1800 en begraven te Utrecht in de St. Nicolaaskerk. Hij was in 1759 gehuwd met Maria Anna Singendonck, gedoopt te Nijmegen 30 November 1729, overleden te Utrecht 5 Januari 1790, dochter van mr. Mathias Lambertus, heer van Dieden, burgemeester van Nijmegen, en van diens tweede vrouw Agnes Catharina Hoeufft.

Hare 16 kwartieren waren:

Singendonck, Hoeufft, Kumpsthoff, Deutz, Romswinkel, de Witt, Brocht, Bicker, van Heteren, Luls, N. N., Coymans, ten Hove, van de Corput, N. N., en de Graef.

8. Anna Elisabeth van Tuyll van Serooskerken, geboren 10 Augustus 1714, ongehuwd overleden 17 Mei 1766.

9. Reinout Gerard Hendrik van Tuyll van Serooskerken, geboren 10 November 1715, beschreven in de ridderschap van Utrecht en wegens dezelve gecommitteerde, raad ter admiraliteit van de Maas, en kinderloos overleden 29 Augustus 1750.

Hij was te Nijmegen 3 Augustus 1749 gehuwd met Isabella Adelheid Singendonck, gedoopt te Nijmegen 24 (19) Juni 1726, overleden te Utrecht 9 October 1793, na op 9 April 1754 hertrouwd te zijn met jhr. mr. Leonard de Casembroot, heer van Ter Moer,

Universitäts- und
Landesbibliothek Düsseldorf

luitenant-generaal der cavalerie. Zij was de zuster van voormelde Maria Anna Singendonck.

10. Isabella Agneta van Tuyll van Serooskerken, geboren 4 October 1718, ongehuwd overleden 10 Januari 1800.

XIV. Diederik Jacob van Tuyll van Serooskerken, heer van Zuilen en Westbroek, geboren 2 November 1707, gedoopt te Zuilen 7 November d. a. v., werd 1 December 1734 beschreven in de ridderschap van Utrecht, was maarschalk van het land van Montfoort, lid van het collegie van de admiraliteit van de Maas (1726), overleed 1 September 1776 en werd begraven te Zuilen 6 September d. a. v.

Hij was te Amsterdam 1 December 1739 gehuwd met Helena Jacoba de Vicq, geboren te Amsterdam 3 Januari 1724, overleden 4 December 1768, op 9 December d. a. v. te Zuilen begraven, dochter van mr. René, schepen van Amsterdam en bewindhebber der O. I. C., en van Maria Jacoba van Goor, die hem zes kinderen schonk.

Hare 8 kwartieren waren:

de Vicq, van Goor, Velters, Schrijver, van de Voorde, N. N., de Haze en Rotgans.

1. Isabella Agneta Elisabeth van Tuyll van Serooskerken (1), geboren te Zuilen 20 October 1740, en op 27 December 1805 te Colombier overleden, te Zuilen op 12 Februari 1771 gehuwd met Charles Emanuel de Penthès de Saint-Hyacinthe de Charrière, geboren te Neuchâtel, en overleden te Colombier bij Neuchâtel 22 April 1808.

(1) Bekend letterkundige onder het pseudoniem Albé de la Tour. Zie: *Revue des deux mondes*, 1891, Juin.

Universitäts- und
Landesbibliothek Düsseldorf

2. Reinout Gerard van Tuyll van Serooskerken, geboren in 1741 en op 13 Augustus 1759 in de Vecht verdronken.

3. Willem René baron van Tuyll van Serooskerken, volgt onder XV.

4. Diederik Jacob van Tuyll van Serooskerken, geboren 7 Mei 1744, commandeur ter zee in dienst der staten, ongehuwd overleden te Turin 21 Mei 1773, tijdens hij aldaar als buitengewoon gezant vertoefde.

5. Johanna Maria van Tuyll van Serooskerken, geboren in Juli 1746, gedoopt te Zuilen 28 Juli 1746, overleden te 's-Gravenhage 9 Mei 1803, op 24 April 1763 te Zuilen gehuwd met mr. Cornelis de Perponcher-Sedlnitzky, heer van Ellewoutsdijk, 's-Heer Hendrikskinderen, Wolfaartsdijk, Everinge, Coudorpe, Driewegen en Heinkenszand, raadsheer in het hof van Holland, geboren te 's-Gravenhage 3 Mei 1733, overleden in October 1776 (verdronken) en begraven te Zuilen 1 November 1776, zoon van mr. Jacob Arent en van Jacoba Maria van Wassenaer van Duivenvoorde.

6. Vincent Maximiliaan van Tuyll van Serooskerken, volgt onder XVbis.

XV. Willem René baron (1814) van Tuyll van Serooskerken, geboren te Utrecht 2 Februari 1743, heer van Zuilen en Westbroek, beschreven in de ridderschap van Utrecht en president dier ridderschap van 1814—1816, gedeputeerde ter vergadering van H. H. M., lid van de 1e kamer der staten-generaal, commandeur der orde van den Nederlandschen Leeuw, overleed te Utrecht 24 Maart 1839.

Universitäts- und
Landesbibliothek Düsseldorf

Hij was 21 April 1771 te 's-Gravenhage gehuwd met Johanna Catharina Fagel, geboren te 's-Gravenhage 27 Novemder 1747, overleden te Zuilen 10 September 1833, dochter van mr. Henric en van Catharina Anna Sluysken, wier 8 kwartieren waren:

Fagel, Sluysken, Dierquens, van der Heim, Rosa, de Neufville, Parmentier en Heinsius.

Uit hun huwelijk sproten zeven kinderen:

1. Diederik Jacob baron van Tuyll van Serooskerken, geboren te 's-Gravenhage 6 April 1772, generaal-majoor in russischen dienst, gezant van Rusland te Washington (1817), kinderloos overleden in Amerika 11 April 1826, gehuwd met Agneta Margaretha Fagel, geboren omtrent 1766, overleden te 's-Gravenhage 1 December 1840, dochter van François en van Anna Maria Boreel.

Hare 16 kwartieren waren:

Fagel, Boreel, Sluysken, Munter, Dierquens, Pels, van der Heim, Pels, Rosa, Coymans, de Neufville, Piso, Parmentier, Bouwens, Heinsius en Bouwens.

2. Hendrik van Tuyll van Serooskerken, geboren te 's-Gravenhage 5 September 1773, justitieraad in engelschen dienst, ongehuwd overleden in Indië 5 Februari 1805.

3. Carel Emanuel baron van Tuyll van Serooskerken, volgt onder XVI.

4. Willem Reinout baron van Tuyll van Serooskerken, geboren te Utrecht 20 December 1777, overleden te Oestgeest 26 December 1864 (1). Hij werd in 1804 kapitein der dragonders in engelschen

(1) Zie: *Illustrated London-News* 7 Januari 1865.

Universitäts- und
Landesbibliothek Düsseldorf

dienst, aide-de-camp in Spanje, Portugal en Walcheren van den markies van Anglesey, toen lord Paget, in 1812 ging hij over bij het 25e regiment lichte dragonders, in 1846 kolonel bij het 7de regiment huzaren, daarna generaal-majoor, luitenant-generaal en 20 Juli 1854 generaal in engelschen dienst. Engelsch Baronet, ridder der Militaire Willemsorde, commandeur der Guelphenorde van Hannover (1831). Hij was op 18 Mei 1846 te 's-Gravenhage gehuwd met jkvr. Maria Deutz van Assendelft, geboren te Heemskerk 28 (26) Augustus 1796, kinderloos overleden op den huize Rijngeest bij Leiden 29 Mei 1871, dochter van jhr. Andries Adolf en van Jacoba Margaretha Maria Boreel, en weduwe van Nicolaas Pieter Muilman.

Hare 16 kwartieren waren:

Deutz van Assendelft, Boreel, Deutz, Trip, Bors van Waveren, Munter, van Collen, van Hove, Boreel, Pels, Boreel, Leseutre, Godin, Pels, Graafland en Trip.

5. Jacoba Elisabeth barones van Tuyll van Serooskerken, geboren te Utrecht 19 Maart 1781, overleden te 's-Gravenhage 28 November 1868, gehuwd te Utrecht 20 September 1803 met mr. Godert Alexander Gerrit Philips baron van der Capellen van Berkenwoude, laatst gouverneur-generaal van Nederlandsch Indië van 1816—1826 en minister van staat sedert 1840, opperkamerheer van de koningen Willem I en II, lid der ridderschap en der provinciale staten van Utrecht, president-curator der Utrechtsche Hoogeschool, grootkruis der orde van den Nederlandschen Leeuw en der Russische St. Anna-orde, commandeur der orde van de Poolster van Zweden, grootofficier

Universitäts- und
Landesbibliothek Düsseldorf

van het Legioen van Eer (1), geboren te Utrecht 15 December 1778, overleden aan de Bildt 10 April 1848, zoon van Alexander Philip en van Maria barones Taets van Amerongen.

6. Johanna Maria barones van Tuyll van Serooskerken, geboren te 's-Gravenhage 20 September 1783, aldaar overleden 1 Maart 1847.

7. Reinout Gerard baron van Tuyll van Serooskerken, volgt onder XVIbis.

XVI. Carel Emanuel baron van Tuyll van Serooskerken, heer van Serooskerke (Schouwen), Zuilen, Westbroek en Sliedrecht, geboren te Utrecht 15 Februari 1775, werd eerst officier der cavalerie, vervolgens bij organiek besluit van 28 Augustus 1814 geadmitteerd in de ridderschap van Zeeland, was kamerheer in buitengewonen dienst der koningen Willem I en II en lid der provinciale staten van Zeeland. Hij overleed te 's-Gravenhage 6 September 1845 en was aldaar 10 April 1804 gehuwd met zijne nicht Elisabeth Henriëtte Emilia barones Collot d'Escury, vrouwe van Sliedrecht, geboren te 's-Gravenhage 2 September 1782 en overleden aldaar 11 Januari 1854, begraven te Utrecht, dochter van baron mr. Hendrik, heer van Sliedrecht, Niemantsverdriet enz., en van Maria Suzanna Fagel (2).

Hare 16 kwartieren waren:

Collot d'Escury, Fagel, van der Burch, Sluysken, Sweerts de Landas, Dierquens, Taay, van der Heim,

(1) Zie M. A. van Rhede van der Kloot. *De gouverneurs-generaal van Nederlandsch Indië.*

(2) Zie: *Jaarboek van den Nederlandschen adel* 1889, art. Collot d'Escury.

Universitäts- und
Landesbibliothek Düsseldorf

de la Valette, Rosa, van Blijenburg, de Neufville, van Els, Parmentier, van Wezel en Heinsius.

Uit het huwelijk van Carel Emanuel, slechts twee kinderen:

1. Willem René baron van Tuyll van Serooskerken, volgt onder XVII.

2. Maria Henriëtta barones van Tuyll van Serooskerken, geboren te 's-Gravenhage 16 October 1815, overleden aldaar 12 Maart 1849, huwde aldaar 27 September 1837, mr. Eugène Jean Alexandre graaf van Bylandt, geboren te 's-Gravenhage 1 Juli 1807, referendaris bij het kabinet des konings, gouverneur der provincie Zuid-Holland, commissaris des konings in Overijssel, later in Zuid-Holland, lid der provinciale staten van Zuid-Holland, en van den raad van state, lid en president van de eerste kamer der staten-generaal, curator der Leidsche hoogeschool, lid der ridderschap van Zuid-Holland, commandeur der orde van den Nederlandschen Leeuw en grootofficier van die der Eikenkroon, overleden te 's-Gravenhage 21 Februari 1876. Hij hertrouwde op Hofwegen bij Tilburg 20 Juni 1850 met Cathérine Alexandrine Augusta Frédérique gravin van Hogendorp van Hofwegen, en was een zoon van graaf Jean Charles van Bylandt en van Otteline Agnes Catharina gravin van Limbnrg Stirum. (1)

XVII. Mr. Willem René baron van Tuyll van Serooskerken, heer van Zuilen en Westbroek, geboren te 's-Gravenhage 18 Januari 1813, beschreven in de

(1) Zie: *Jaarboek van den Nederlandschen Adel* 1891, artikel VAN BYLANDT, blz. 140.

Universitäts- und
Landesbibliothek Düsseldorf

ridderschap van Utrecht, was sedert 1845 kamerheer in buitengewonen dienst des konings en van 1859 tot 1877 lid van gedeputeerde staten van Utrecht.

Hij overleed kinderloos te Zuilen 29 October 1878, werd begraven 4 November d. a. v. en was 29 April 1846 te Utrecht gehuwd met jkvr. Françoise Margaretha van Weede, geboren te 's-Graveland 9 Juni 1823, dochter van jhr. Willem en van Suzanna Jacoba Warin.

Hare 16 kwartieren waren:
van Weede, Warin, Straalman, Dedel, van Arkel, van der Waeijen, van Meeckeren, Boreel, van Weede, Lestevenon, Kops, van de Blocquery, Smissaert, Hinlopen, Rutgers van Rozenburg en Pels.

XVIbis Reinout Gerard baron van Tuyll van Serooskerken, jongste zoon van baron Willem René en van Johanna Catharina Fagel, geboren 27 September 1786, was secretaris van het kabinet des konings en overleed 15 October 1821.

Hij was op 13 Maart 1812 gehuwd met Adriana Sophia barones van Heeckeren tot de Wierse, geboren 23 Juni 1792, overleden te Utrecht 30 Mei 1818, dochter van Ludolf en van Margaretha barones Schimmelpenninck van der Oye, die hem drie kinderen schonk.

Hare 16 kwartieren waren:
van Heeckeren, Schimmelpenninck van der Oye, van Voerst, van Haeften, Valck, van Eck, van Rechteren, van Lijnden, van Keppel, van Apeldoorn, van Raesfelt, de Cock van Delwijnen, ten Broeck, de Lannoy, von Castell en van Reede.

Universitäts- und
Landesbibliothek Düsseldorf

1. Willem René baron van Tuyll van Serooskerke, volgt onder XVII.

2 Jacoba Elisabeth barones van Tuyll van Serooskerken, geboren te Utrecht 26 Mei 1815, overleden op de Rees te Brummen 22 Augustus 1878, gehuwd aan de Bildt 5 Juni 1834 met mr. Cornelis Herman baron van Rhemen van Rhemenshuizen en de Rees, lid van de 1e kamer der staten-generaal, der ridderschap en der gedeputeerde staten van Gelderland, kamerheer i. b. d. der koningen Willem II en III; hij was eerst burgemeester van Apeldoorn, later van Brummen, ridder der orde van den Nederlandschen Leeuw, geboren te Dieren 8 September 1811, overleden op de Rees te Brummen 11 Februari 1880, zoon van baron Alexander en van Sophia Dina van Leyden tot Warmond.

3. Margaretha Philippina Charlotte Maria barones van Tuyll van Serooskerken, geboren 7 November en gedoopt te Utrecht 7 December 1817, overleden op de Wierse 19 September d. a. v.

XVII. Mr. Willem René baron van Tuyll van Serooskerken, geboren te Zutphen 18 December 1813, lid der ridderschap van Gelderland, werd in 1839 kamerheer des konings, hofmaarschalk van koningin Anna Paulowna, grootmeester van het huis der koningin, ridder der orde van den Nederlandschen Leeuw, der St. Stanislausorde van Rusland en van den Witten Valk van Saksen-Weimar, commandeur en in 1853 grootkruis van de orde der Eikenkroon, ridder 1e klasse met brillanten der orde van St. Anna van Rusland, grootkruis der orde van den Gouden Leeuw van Nassau. Hij overleed te

Universitäts- und
Landesbibliothek Düsseldorf

's-Gravenhage 6 April 1888, en trouwde te Utrecht 9 Maart 1837 Agatha Sara Maria barones Taets van Amerongen, geboren te Amsterdam 6 Maart 1808, thans woonachtig te 's-Gravenhage, dochter van baron Arnoud Joost en van Henriëtte Maria barones de Smeth van Alphen.

Hare 16 kwartieren waren:

Taets van Amerongen, de Smeth, van der Duyn, Graafland, Hasselaer, Alewijn, van Aerssen van Sommelsdijk, Buteux, Pijnssen van der Aa, Colonius, van Dorp, van Hemert, Clignet, Loten, van Aerssen en van Sandick.

Uit hun huwelijk sproot eene dochter Sophie Adriënne Henriëtte, geboren te Utrecht 3 Juli 1838, gehuwd te Lausanne 26 September 1867 met William Henry Theodore de Carteret, graaf de St. George, geboren te Genève 15 Juli 1841, luitenant-kolonel bij den generalen staf te Genève, zoon van graaf Alexander Henry Augustus John en van Elisabeth Sophia Heigham.

XVbis. Vincent Maximiliaan van Tuyll van Serooskerken, zoon van Diederik Jacob en Helena Jacoba de Vicq, geboren te Utrecht 14 Augustus 1744, luitenant-kolonel der cavalerie in het regiment Tuyll, overleed als krijgsgevangene aan zijne wonden, bekomen in den slag bij Charleroi, te Pont-sur-Oise 19 Augustus 1794.

Hij was op 17 September 1780 te Lienden gehuwd met Dorothea Henriëtte Marie Louise de Pagniet, geboren te Tiel 7 October 1751, overleden te Utrecht 30 Maart 1836, dochter van Carel Lo-

Universitäts- und
Landesbibliothek Düsseldorf

dewijk, heer van IJzendoorn, en van Henriëtte Margaretha van Haeften.

Hare 8 kwartieren waren:

de Pagniet, van Haeften, van Brakell, van Lijnden, Beeckman, de Cock van Delwijnen, van Lier en van Reede.

Uit hun huwelijk sproten vier kinderen:

1. Willem René baron (1814) van Tuyll van Serooskerken van Coelhorst, geboren te Utrecht 18 Juni 1781, was houtvester onder koning Lodewijk, in 1817 woonachtig op Coelhorst, een landgoed nabij Amersfoort in 1778 door zijn vader gekocht van de familie Wittert, president van de rechtbank te Amersfoort, lid van de ridderschap en der gedeputeerde staten van Utrecht en van de tweede kamer der staten-generaal, kamerheer des konings, ridder der orde van den Nederlandschen Leeuw; hij overleed ongehuwd op 27 Mei 1853 te Parijs.

2. Carel Lodewijk baron van Tuyll van Serooskerken, volgt onder XVI.

3. Jacoba Helena Maria Anna barones van Tuyll van Serooskerken, geboren te Utrecht 2 October 1786, overleden te Utrecht 6 October 1859 en begraven op Coelhorst, dat zij, na den dood harer broeders, in vruchtgebruik had.

4. Vincent Johan Reinier baron van Tuyll van Serooskerken, volgt onder XVIbis.

XVI. Carel Lodewijk baron (1814) van Tuyll van Serooskerken, heer van IJzendoorn, geboren te Utrecht 7 Juni 1784, kamerheer des konings, overleed te Hillegom op Elsbroek 13 Januari 1835. Hij was in Maart 1811 te Londen gehuwd met Maria

Universitäts- und
Landesbibliothek Düsseldorf

Louise Gildemeester, geboren te Lissabon 18 October 1790, overleden te Versailles 18 Mei 1860, dochter van Daniël en van Anna Thérèse Machado.

Zij waren ouders van:

1. Vincent Gildemeester baron van Tuyll van Serooskerken van IJzendoorn, volgt onder XVII.

2. Marie Theresia barones van Tuyll van Serooskerken, jong overleden in 1814.

3. Henriëtte Maria barones van Tuyll van Serooskerken, geboren te Amersfoort 18 Maart 1816, overleden te Arnhem 15 Mei 1891, gehuwd te 's-Gravenhage 2 Maart 1852 met Ludwig Johannes Simeon von Motz, geboren te Didam 24 April 1808, kolonel van den generalen staf, overleden te Arnhem 12 Maart 1885, zoon van Ludovicus Hubertus Balthazar en van Theresia Jacoba Boelhouwer.

4. Ottelina Theresia barones van Tuyll van Serooskerken, geboren te Berkhoven 28 April 1817, staatsdame van wijlen koningin Anna Paulowna, overleden te Boxmeer 12 October 1890, gehuwd te 's-Gravenhage 20 October 1847 met Amedée André Robert baron van den Bogaerde van Terbruggen, geboren te St. Nicolaas 20 Juni 1823, kamerheer des konings, overleden te Gent 11 December 1874, zoon van baron Andreas Johannes Ludovicus en van Eugénie Theresia Barbara Ghislaine Papejans de Morchoven, gezegd van der Strepen(1).

5. Renée Marie Anne barones van Tuyll van Serooskerken, geboren te Amersfoort 24 Februari

(1) Zie: *Jaarboek van den Nederlandschen adel* 1891, artikel VAN DEN BOGAERDE.

Universitäts- und
Landesbibliothek Düsseldorf

1818, overleden te Arnhem 14 Mei 1892, huwde te Parijs 3 September 1863 Emanuel graaf de la Valette.

6. Marie Caroline barones van Tuyll van Serooskerken, geboren te Hillegom 23 Juni 1820, huwde te Luik 9 Mei 1860 Emanuel Georges Metting, oud-officier der artillerie van het Belgische leger.

7. Izabelle Jacqueline barones van Tuyll van Serooskerken, geboren te Hillegom 4 April 1821, gehuwd te Versailles 6 Juni 1861 met Louis Eugène Albert Marie graaf de Turpin de Jouhé, overleden in 1870, zoon van Jacques Gaspard en van Marie Luce Bools Gontsolas de Laubière.

8. Octavie Jeanne barones van Tuyll van Serooskerken, geboren te Hillegom 5 November 1822, gehuwd te Versailles 6 Juni 1861 met Charles Marie Joseph burggraaf de Flers, zoon van markies Antoine Guillaume François de la Motte Ango en van Alexandrine Anne de la Pallu.

9. Karel Edouard baron van Tuyll van Serooskerken van IJzendoorn, geboren te Hillegom 16 Mei 1824, overleden ongehuwd te Maxey sur Vaise 1 Mei 1859.

10. Hugo Philibert baron van Tuyll van Serooskerken, geboren en overleden in 1825.

11. Henri Maximiliaan baron van Tuyll van Serooskerken van Coelhorst, geboren 22 September 1827, luitenant ter zee 1e klasse, overleden te Varèse (Italië) 22 Juni 1888, huwde te Londen 5 September 1860 Josephine Maria Walpole.

12. Agnès Josephine Anna barones van Tuyll

Universitäts- und
Landesbibliothek Düsseldorf

van Serooskerken, geboren te Hillegom 13 September 1829.

13. Reginald Walpole baron van Tuyll van Serooskerken, die in 1831 jong overleed.

XVII. Vincent Gildemeester baron van Tuyll van Serooskerken van IJzendoorn, geboren te Bath (Engeland) 13 Maart 1812, overleden te 's-Gravenhage 17 Maart 1859, kamerheer i. b. d. van koning Willem II; hij werd in 1851 van wege het gouvernement belast met een onderzoek der tinmijnen op Billiton en huwde te Londen 8 Augustus 1844 Charlotte Henriëtte Mansfield, geboren te Londen 18 Mei 1819, overleden te 's-Gravenhage 9 Februari 1869, dochter van John en van Mary Buchanan Smith.

Zij waren ouders van:

1. Maria Louisa Ottelina Niagara barones van Tuyll van Serooskerken, geboren te Niagarafalls 25 Juli 1847, huwde te 's-Gravenhage 16 November 1865 Arnold Nicolaas Justinus Marie baron van Brienen van de Groote Lindt, geboren te Wassenaar 18 Juli 1839, kamerheer des konings i. b. d., grootkruis der Gregoriusorde, lid van den raad der voogdij over koningin Wilhelmina, zoon van baron Willem Diederik Arnold Maria en van Ida Charlotte Nicolette barones Selby, en weduwnaar van Justine Wilhelmina Adriana barones Rengers van Warmenhuizen.

2. William Charles Reginald baron van Tuyll van Serooskerken, volgt onder XVIII.

3. Sophie Mathilde Henriëtte Billitonia Wilhelmine barones van Tuyll van Serooskerken, geboren

Universitäts- und
Landesbibliothek Düsseldorf

te 's-Gravenhage 14 December 1850, huwde aldaar in Januari 1867 John Reginald Yorke, geboren in 1836, zoon van Joseph en van Frances Antonia Pole Carew, en weduwnaar van Augusta Emmelona Douglas.

4. Hendrika Amélie Charlotte Vincentia barones van Tuyll van Serooskerken, geboren te Baden-Baden 14 November 1853, huwde 25 Februari 1874 Charles Needham.

5. Eleonora Isabella Jane barones van Tuyll van Serooskerken, geboren te Baden-Baden 28 September 1855, huwde op Clingendaal 27 November 1879 Heinrich Josef Rudolf Gottfried graaf von Lützow, geboren 11 September 1852, k. k. kamerheer, gezantschapsraad van Oostenrijk te Parijs, zoon van graaf Frans, heer van Drei-Lützow en Seeberg, k. k. kamerheer, gezant in disponibiliteit, enz. enz. en van Henriëtte Seymour.

6. Vincent Maximiliaan Carel Lodewijk baron van Tuyll van Serooskerken, geboren te Baden-Baden 10 April 1857.

7. Charles Frédéric baron van Tuyll van Serooskerken, geboren te Baden-Baden 17 Maart 1859, huwde 17 Juni 1884 Louise Harford.

Hun zoon is:

François Charles Owen baron van Tuyll van Serooskerken, geboren te Londen 21 Mei 1885.

XVIII. William Charles Reginald baron van Tuyll van Serooskerken, geboren te München 25 September 1848, gehuwd te 's-Gravenhage 5 Januari 1881 met Anna Mathilda gravin van Limburg Stirum, geboren te Warmond 24 Juli 1854, dochter

Universitäts- und
Landesbibliothek Düsseldorf

van graaf Leopold en van diens tweede vrouw Julie Marie Barre.

Uit hun huwelijk werden geboren:

1. Vincent Leopold baron van Tuyll van Serooskerken, geboren te Wassenaar 23 Januari 1882.

2. Julie Marie barones van Tuyll van Serooskerken, geboren te 's-Gravenhage 8 Januari 1883.

3. Henri Charles baron van Tuyll van Serooskerken, geboren te Wassenaar 13 Februari 1884.

4. Leopoldine Frédérique Louise barones van Tuyll van Serooskerken, geboren te 's-Gravenhage 16 October 1885.

XVIbis. Vincent Johan Reinier baron (1814) van Tuyll van Serooskerken, geboren te Utrecht 4 November 1792, 19 Januari 1807 page van koning Lodewijk, 25 Augustus 1809 1e luitenant der cavalerie, 4 Maart 1812 ritmeester, 28 Juli 1822 majoor, 16 April 1830 luitenant-kolonel en adjudant van den prins van Oranje, 3 Januari 1839 kolonel der cavalerie, en als zoodanig in Augustus 1840 gepensionneerd, kamerheer in buitengewonen dienst des konings, ridder 3e klasse der Militaire Willemsorde, ridder van het Legioen van Eer en ridder 2e klasse der Orde van St. Anna van Rusland, overleed te Parijs 24 November 1840.

Hij huwde met Johanna Magdalena Ringeling, geboren in 1792, overleden te 's-Gravenhage 19 Maart 1850, dochter van Jan Hendrik en van Susanna Anthonia Thuret.

Uit hun huwelijk sproot eene dochter Jeanne Cornélie barones van Tuyll van Serooskerken, ge-

Universitäts- und
Landesbibliothek Düsseldorf

boren te Brussel 13 Februari 1822, overleden op den Schaffelaar te Barneveld 3 Maart 1890, gehuwd te 's-Gravenhage 21 October 1852 met Jasper Hendrik baron van Zuylen van Nyeveld van den Brieler en den Schaffelaar, geboren te Arnhem 3 September 1808, hij sterft op den Schaffelaar 15 Maart 1877 en is te Arnhem begraven, zoon van baron Coenraad Jan en van Clementia van der Niepoort.

XIVbis. Jan (Maximiliaan) van Tuyll van Serooskerken, heer van Westbroek en Vleuten, en door zijn tweede huwelijk van Heeze en Leende, 4e zoon van Reinout Gerard en van Isabella Agneta Hoeufft, geboren te Zuilen 25 April 1710, generaal-majoor der cavalerie, commandeur van Wamelingen, overleed 18 December 1762.

Hij was tweemalen gehuwd.

Eerst huwde hij te Amerongen 24 Februari 1739 Ursulina Christina Reiniera barones van Reede, geboren in 1719, overleden 31 October 1747, dochter van Frederik Christiaan baron van Reede tot Amerongen, graaf van Athlone, baron van Agrim enz. enz. en van Henriëtte gravin van Nassau Zuilestein, die hem zeven kinderen schonk.

Hare 16 kwartieren waren:
van Reede van Amerongen, van Nassau Zuilestein, van Raesfeld, Wroth de Durans, Turnor, Killegrew, van Leefdael, Mainard, van Boetzelaer van Toutenburg, N. N., van Middachten, N. N., N. N., van Meetkercke, N. N., van Westerholt, en N. N.

Daarna hertrouwde hij te 's-Gravenhage 9 October 1753 met jkvr. Jeanne Elisabeth de Geer, vrijvrouwe

Universitäts- und
Landesbibliothek Düsseldorf

van Heeze en Leende, geboren te Stockholm 13 Juli 1708, overleden te 's-Gravenhage 14 December 1766, dochter van jkr. Anthony Gustaaf de Geer, heer van Ekesund, en van Jeanne Margaretha Rumpf, en weduwe van Sir Walter Senserff(1).

Het tweede huwelijk was kinderloos, uit het eerste sproten behalve een zoon en eene dochter, die jong overleden:

1. Frederik Christiaan Hendrik van Tuyll van Serooskerken, volgt onder XV.

2. Maria Catharina van Tuyll van Serooskerken, geboren 5 April 1743, overleden in October 1793, gehuwd te 's-Gravenhage 5 October 1760 met Christiaan Frederik Anthony Karel graaf Bentinck, heer van Rhoon, Pendrecht, Varel, Knipphausen en Doornwerth, geboren 15 Augustus 1734, overleden 1 April 1768, zoon van graaf Willem en van Charlotte Sophia van Aldenburg.

3. Reiniera van Tuyll van Serooskerken, geboren te Utrecht 24 Maart 1744, aldaar gedoopt 2 April d. a. v., overleden in Engeland in 1791, huwde 17 Juli 1763 met Johan Albert graaf Bentinck, geboren 29 December 1737, kapitein bij de Engelsche marine, overleden 23 September 1775, broeder van den voorgaande.

4. Anna Elisabeth Christina van Tuyll van Serooskerken, geboren 6 September 1745, gedoopt te Zuilen 9 September d. a. v., overleden te 's-Gravenhage 16 Januari 1819, gehuwd te 's-Gravenhage 29

(1) Zie: *Jaarboek van den Nederlandschen Adel* 1892—93 art. DE GEER.

Universitäts- und
Landesbibliothek Düsseldorf

December 1765 met Frederik Christiaan Reinhard graaf van Reede en Athlone, baron van Agrim, heer van Amerongen, Ginkel, Middachten en Elst, geboren te 's-Gravenhage 31 Januari 1743, beschreven in de ridderschap van Utrecht en wegens dezelve in de staten-generaal, hoofdofficier van Utrecht en pair van Ierland, overleden te Teddington 13 December 1808, zoon van Frederik Willem en van Louise Isabelle Hermelina van Wassenaer-Duivenoorde.

5. Reinout Diederik van Tuyll van Serooskerken, volgt onder XVbis.

XV. Frederik Christiaan Hendrik van Tuyll van Serooskerken, heer van Vleuten, geboren te Zuilen 28 Februari 1742, was kolonel der cavalerie tot 1787 en overleed op Sterrenberg bij Zeist in 1805.

Hij was in 1767 gehuwd met Elisabeth Jacqueline Proebentow von Wilmsdorf, geboren te Maastricht 15 April 1745, overleden te 's-Gravenhage 28 Februari 1811, begraven te Utrecht, na te 's-Gravenhage 31 Juli 1808 hertrouwd te zijn met Nicolaas de Gijselaar, secretaris van Gorinchem. Zij was eene dochter van Joost Lodewijk en Antoinette Ernestine Jacott van Axele, en schonk haren eersten man negen kinderen.

1. Diederik Jacob van Tuyll van Serooskerken, geboren te Zuilen 10 April 1768, officier der marine, ongehuwd op zee overleden 9 October 1782, vergaan met het schip „de Unie" in Oost-Indië.

2. Louise Reiniera van Tuyll van Serooskerken, geboren te Zuilen 22 Juli 1769, overleden te Utrecht 21 September 1803, gehuwd te Zuilen 14 Augustus

Universitäts- und
Landesbibliothek Düsseldorf

1791 met Jan Anthony baron Taets van Amerongen, heer van Woudenberg, geboren te Utrecht 8 Februari 1769, lid der ridderschap (1793) en van de gedeputeerde staten van Utrecht, maarschalk van het Nederkwartier, staatsraad in buitengewonen dienst, kamerheer des konings, ridder der orde van den Nederlandschen Leeuw, overleden te Utrecht 1 November 1828, na hertrouwd te zijn 11 October 1807 met Jacoba Margaretha van Harscamp, weduwe van Nicolaas de Pesters, zoon van baron Joost en van Maria Catharina d'Averhoult.

3 Jan Maximiliaan van Tuyll van Serooskerken, volgt onder XVI.

4 Hendrik Jacob van Tuyll van Serooskerken, geboren te Zuilen 18 Mei 1772, er overleden 3 Augustus d. a. v.

5. Frederik Leopold François van Tuyll van Serooskerken, volgt onder XVIbis.

6. Hendrik Willem Jacob van Tuyll van Serooskerken, volgt onder XVIter.

7. Anna Maria Catharina Henriëtte van Tuyll van Serooskerken, geboren te 's-Hertogenbosch 11 Februari 1777, overleden te Utrecht 29 October 1806, aldaar gehuwd 29 October 1797 met Maximiliaan Louis baron van Utenhove van Bottestein en Ameliswaard, geboren te Utrecht 26 November 1772, overleden te Elburg 15 December 1864, lid der ridderschap en der provinciale staten van Utrecht, gepensionneerd kolonel, militie-commissaris te Utrecht en te 's-Hertogenbosch, en ridder der orde van den Nederlandschen Leeuw, zoon van Maurits Karel en van Johanna Hermina van Hangest-Genlis genaamd

Universitäts- und
Landesbibliothek Düsseldorf

d'Yvoy. Hij hertrouwde in 1811 met Carolina Frederica Sophia Miens.

8. Een zoon, ongedoopt overleden in 1778.

9. Antoinette Ernestine Louise barones van Tuyll van Serooskerken, geboren te 's-Hertogenbosch 10 September 1780, overleden te 's-Gravenhage 4 Juni 1853, als weduwe van Antoine Joseph Jehu, geboren in 1780, en met wien zij in 1824 was gehuwd, overleden te 's-Gravenhage 30 November 1851, zoon van Louis Joseph en van Maria Elisabeth Rollé.

XVI. Jan Maximiliaan baron (1814) van Tuyll van Serooskerken, heer van Vleuten, geboren te Zuilen 13 October 1771, werd bij organiek besluit van 28 Augustus 1814 geadmitteerd in de ridderschap van Utrecht, was gouverneur van Utrecht en daarna van Noord-Holland, staatsraad i. b. d., kamerheer des konings en commandeur der orde van den Nederlandschen Leeuw, hij overleed te Haarlem 25 November 1843. Hij was 16 October 1798 te Utrecht gehuwd met Louisa Ernestina barones van Hardenbroek, geboren te Utrecht 31 October 1774, overleden te Vleuten 19 Juni 1805, dochter van Johan Adolf baron van Hardenbroek, heer van Hardenbroek, Lokhorst en 's-Heeraartsberg, en van diens tweede vrouw Suzanne Civile gravin d'Aumale, die hem vier kinderen schonk.

Hare acht kwartieren waren:

van Hardenbroek, d'Aumale, van Renesse, van Assendelft, Marlot, du Tour, de Casembroot en van der Esch.

Voormelde vier kinderen waren:

Universitäts- und
Landesbibliothek Düsseldorf

1. Frédérique Christine Henriëtte barones van Tuyll van Serooskerken, geboren te Utrecht 7 Augustus 1799, overleden te Amsterdam 11 Januari 1873, begraven te Overveen.

2. Civile Suzanne Jeanne Adolphine barones van Tuyll van Serooskerken, geboren te Utrecht 5 Juli 1800, overleden te Haarlem 15 Januari 1890, begraven te Overveen.

3. Ernst Louis baron van Tuyll van Serooskerken, volgt onder XVII.

4. Elisabeth Jacqueline barones van Tuyll van Serooskerken, geboren te Utrecht 23 Juli 1803, overleden te Haarlem 31 Maart 1889, begraven te Overveen.

XVII. Mr. Ernst Louis baron van Tuyll van Serooskerken, heer van Vleuten, geboren te Utrecht 22 Augustus 1801, was contrôleur der belastingen, lid der provinciale staten en der ridderschap van Noord-Holland, 1849 opperjagermeester des konings, kamerheer i. b. d. van de koningen Willem I, II en III, ridder der orde van den Nederlandschen Leeuw, grootkruis der orde van de Eikenkroon en overleed te Amsterdam 17 Februari 1860, begraven te Overveen 22 d. a. v. Hij was te Amsterdam gehuwd 19 Mei 1831 met Wilhelmine Phillippine Willink, geboren te Amsterdam 27 October 1810, overleden te Velsen 11 November 1868, dochter van Jan en van Cornelia Kops, die hem acht kinderen schonk.

Hare 4 kwartieren waren.

Willink, Kops, N. N. en de Wolff,

De voormelde acht kinderen waren:

Universitäts- und
Landesbibliothek Düsseldorf

1. Eene dochter, geboren te Amsterdam 3 Juni 1832, overleden te Haarlem 15 Juni 1832.

2. Cornelia Wilhelmine Philippine barones van Tuyll van Serooskerken, geboren te Amsterdam 24 September 1833, overleden te Utrecht 11 April 1857, begraven 16 d. a. v. te Velzen, gehuwd te Amsterdam 15 December 1853 met Willem graaf van Limburg Stirum, majoor der artillerie, kamerheer des konings i. b. d, geboren te 's-Gravenhage 2 Maart 1822, aldaar overleden 22 November 1888, begraven te Overveen, zoon van graaf Otto Jan Herbert en van diens eerste vrouw Josephina Arnoldine barones Rengers.

3. Een zoon, geboren te Amsterdam 1 Maart 1835, aldaar overleden 15 Maart d. a. v.

4. Eene dochter, doodgeboren te Amsterdam 29 April 1836.

5. Jan Maximiliaan baron van Tuyll van Serooskerken, heer van Vleuten, geboren te Amsterdam 20 Mei 1838, gehuwd te Heemstede 23 November 1871 met Louise Anna Elisabeth barones van Utenhove, geboren te Amsterdam 4 Juli 1843, dochter van baron Jacob Gerrit Willem en van Anna Wilink.

6. Ernest Louis Leopold baron van Tuyll van Serooskerken, geboren te Amsterdam 30 Mei 1845, aldaar overleden 30 Mei 1846.

7. Ernest Louis Leopold baron van Tuyll van Serooskerken, volgt onder XVIII.

8. Frederik Willem Christiaan Hendrik baron van Tuyll van Serooskerken, volgt XVIIIbis.

XVIII. Ernest Louis Leopold baron van Tuyll

Universitäts- und
Landesbibliothek Düsseldorf

van Serooskerken, geboren te Amsterdam 15 September 1848, huwde aldaar 24 October 1871 met Alicia Ann Thecla Watson, geboren te Plymouth 9 September 1849, dochter van Thomas Colclough Watson en van Eliza Holmes Reed.

Uit hun huwelijk werden geboren:

1. Gerald Ernest baron van Tuyll van Serooskerken, geboren te Velzen 24 Juli 1872.

2. Een kind, geboren te Velzen 25 Mei 1873, den volgenden dag overleden.

3. Frederik Willem Christiaan Hendrik baron van Tuyll van Serooskerken, geboren te Santpoort 5 Augustus 1874.

XVIIIbis. Frederik Willem Christiaan Hendrik baron van Tuyll van Serooskerken, geboren te Amsterdam 27 Maart 1851, kamerheer des konings i. b. d. sedert 28 Juli 1881, huwde te Velzen 4 Februari 1874 jkvr. Maria Boreel van Hogelanden, geboren te 's-Gravenhage 24 Maart 1850, dochter van jhr. mr. Willem, minister van staat, oud-gouverneur van Noord-Holland enz. enz., en van jkvr. Margaretha Maria Jacoba Paulina Boreel, die hem vier kinderen schonk.

Hare 16 kwartieren waren:

Boreel, Boreel, Munter, Fagel, Trip, Trip, ten Hove, Boreel, Munter, Munter, Bors van Waveren, Sluysken, van Hoven, van Hoven, Sautijn en Munter.

Hunne kinderen waren:

1. Ernest Louis Leopold baron van Tuyll van Serooskerken, geboren te Velzen 19 Augustus 1875, cadet der infanterie.

Universitäts- und
Landesbibliothek Düsseldorf

2. Willem baron van Tuyll van Serooskerken, geboren te Velzen 28 Juli 1877.

3 Marie Wilhelmine barones van Tuyll van Serooskerken, geboren te Velzen 28 (27) October 1879.

4. Civile Elisabeth barones van Tuyll van Serooskerken, geboren te Velzen 25 Juli 1881, aldaar overleden 28 Januari 1882.

XVIbis. Frederik Leopold François baron (1814) van Tuyll van Serooskerken, zoon van Frederik Christiaan Hendrik en Elisabeth Jacqueline Proebentow von Wilmsdorf, geboren te 's-Hertogenbosch in 1774, was lid der rekenkamer, kamerheer in buitengewonen dienst en overleed te Amsterdam 12 Mei 1837. Hij was aldaar 22 (23) Mei 1834 gehuwd met jkvr. Margaretha van Weede, geboren te Amsterdam 8 Juni 1803, aldaar overleden 20 Mei 1849, dochter van jhr. Everard van Weede van Dijkveld, griffier en lid van de 1ste kamer der staten-generaal, en van Cornelia Maria van Lennep, die hem een zoon schonk.

Hare 16 kwartieren waren:

van Weede, van Lennep, Straalman, de Wolff, van Arkel, Verhamme, van Meeckeren, Reesen, van Weede, de Neufville, Kops, van Meeckeren, Smissaert, Slagregen, Rutgers en N. N.

Voormelde zoon was:

1. Frederik Christiaan Hendrik baron van Tuyll van Serooskerken, volgt onder XVII.

XVII. Frederik Christiaan Hendrik baron van Tuyll van Serooskerken, geboren te Amsterdam 21 April 1835, kamerheer i. b. d. van koning Willem III

Universitäts- und
Landesbibliothek Düsseldorf

en dijkgraaf van de Arnhemsche en Velpsche broek, huwde op Angerenstein bij Arnhem 30 Juli 1857 met Henriëtte Charlotte Everdina barones van Pallandt, geboren te Arnhem 24 Juni 1833, dochter van baron Samuel François Anne en van Everdina Suzette van der Staal van Oud-Beijerland, wier 16 kwartieren waren:

van Pallandt, van der Staal, van Hoogstraten, van Heeckeren, van Heeckeren, Meerman, Meijners, van Nassau la Leck, van Lintelo, Lormier, Terwen, van Westerholt, van Laer, van Schoonhoven, Sleght en Gevaerts.

Hunne kinderen waren:

1. Frederik Leopold Samuel François baron van Tuyll van Serooskerken, volgt onder XVIII.

2. Werner Henri baron van Tuyll van Serooskerken, geboren te Arnhem 2 Maart 1863, officier der dienstdoende schutterij te Arnhem.

3. Maurits Jacob Everard baron van Tuyll van Serooskerken, geboren te Arnhem 27 October 1869.

XVIII. Frederik Leopold Samuel Frans baron van Tuyll van Serooskerken, geboren te Utrecht 1 Augustus 1858, werd civiel ingenieur, ambtenaar bij den waterstaat der provincie Gelderland, en adjunct-directeur der gemeentewerken te Arnhem.

Hij huwde te Renkum 12 Augustus 1885 met jkvr. Johanna Wilhelmina Schimmelpenninck, geboren te Amsterdam 9 Februari 1863, dochter van jhr. mr. Frederik Johan Constantijn en van Johanna Wilhelmina Hodshon, wier 16 kwartieren waren:

Schimmelpenninck, Hodshon, van Knobelsdorff, Röell, van Nahuys, van den Broek, van Dedem, Hop,

Universitäts- und
Landesbibliothek Düsseldorf

Koolhaas, O' Brenan, Krug von Nidda, van Gheel, de St. Amand, O' Brenan, Sloet en van der Hoop.

Uit hun huwelijk werd te Renkum 15 Juli 1886 een zoon geboren genaamd: Frederik Christiaan Constantijn.

XVIter. Hendrik Willem Jacob baron (1814) van Tuyll van Serooskerken, zoon van Frederik Christiaan Hendrik en van Elisabeth Jacqueline Proebentow von Wilmsdorf, werd geboren te 's-Hertogenbosch 11 Februari 1777, was ritmeester der cavalerie, werd als zoodanig eervol ontslagen in 1817 en overleed als majoor der cavalerie te Djocjokarta 8 Februari 1824. Hij was te Broekhuizen 24 October 1803 gehuwd met Adriana Meinarda Johanna van Nellesteyn, geboren op het kasteel Zuilenstein onder Leersum 10 November 1780, overleden te Maastricht 9 April 1845, dochter van Cornelis Jan, heer van Broekhuizen en Darthuizen, en van Cornelia Adriana Maria van Bronckhorst, die vóór 1825 hertrouwde met den majoor der cavalerie Jan Maarten van Bronkhorst.

Hare kwartieren waren:
van Nellesteyn, van Bronckhorst, de Beer en van Cleeff.

Uit haar eerste huwelijk sproten, behalve een zoon bij de geboorte overleden:

1. Cornelis Jan baron van Tuyll van Serooskerken, volgt onder XVII.

2. Elisabeth Jacqueline barones van Tuyll van Serooskerken, geboren te Utrecht 22 Januari 1808, overleden te Breda 27 September 1856, gehuwd Renswoude 30 October 1833 met Hendrik Jacob baron van Utenhove, geboren te Utrecht 4 Augustus

Universitäts- und
Landesbibliothek Düsseldorf

1798, overleden te Breda 3 Juni 1855, als gepensioneerd luitenant-kolonel der cavalerie, zoon van baron Maximiliaan Louis, heer van Ameliswaard en Bottestein, en van Anna Maria Catharina Henriëtta barones van Tuyll van Serooskerken.

3. Cornelia Maria Adriana barones van Tuyll van Serooskerken, geboren te Utrecht 29 Mei 1809, overleden te 's-Gravenhage 9 April 1848, aldaar op 4 April 1839 gehuwd met dr. Leonard Steven August Holtrop, geboren in 1811, overleden te 's-Gravenhage 28 Maart 1859, zoon van Jan Steven van Esvelt Holtrop en van Catharina Brouwer.

4. Frederik Christiaan Hendrik baron van Tuyll van Serooskerken, volgt onder XVIIbis.

5. Hendrik Nicolaas Cornelis baron van Tuyll van Serooskerken, volgt onder XVIIter.

6. Carel Hendrik baron van Tuyll van Serooskerken, volgt onder XVIIquater.

7. Jan Maximiliaan baron van Tuyll van Serooskerken, geboren te Utrecht 1 November 1815, werd 3 Januari 1839 tweede luitenant der cavalerie, 1853 eerste luitenant, 1851 ordonnans-officier, adjudant en stalmeester des Konings, ridder der orde van de Eikekroon, en overleed ongehuwd te 's-Gravenhage 4 October 1857.

XVII. Cornelis Jan baron van Tuyll van Serooskerken, geboren te Utrecht 28 September 1805, was voorzitter van het collegie van zetters te Amsterdam, kamerheer in buitengewonen dienst des konings (1838), ridder der orde van den Nederlandschen Leeuw, commandeur der orde van de Eikekroon, en overleed te Arnhem 6 Maart 1888.

Universitäts- und
Landesbibliothek Düsseldorf

Hij was 20 April 1837 te Amsterdam gehuwd met jkvr. Anna Maria Faas Elias, geboren te Amsterdam 6 September 1813, overleden te Arnhem 5 December 1884, dochter van jhr. mr. Gerbrand en van Margaretha Clara van de Poll.

Hare 16 kwartieren waren:

Elias, van de Poll, Faas, Backer, le Leu de Wilhem, de la Court, Calkoen, Berewout, van Tongeren, van den Bempden, N. N., Bicker, Backer, Lestevenon, Huyghens en du Peyrou.

Zij waren ouders van:

1. Hendrik Willem Jacob baron van Tuyll van Serooskerken, volgt onder XVIII.

2. Margaretha Clara barones van Tuyll van Serooskerken, geboren te Amsterdam 12 Februari 1842, huwde te Amsterdam 15 Juni 1865 Jan baron van Pallandt van Varseveld, geboren 24 September 1834, overleden te Amsterdam 24 Januari 1875, zoon van Johan Jacob Adolf Alexander baron van Pallandt van Westervoort, burgemeester van Arnhem en van Adolphine Charlotte Wilhelmina barones van Pallandt.

3. Wilhelmina Frederica Georgina Louisa barones van Tuyll van Serooskerken, geboren te Amsterdam 25 October 1845, huwde te Amsterdam 30 Juni 1864 Jacob Adolph baron van Pallandt van Walfort, geboren te Arnhem 2 Februari 1840, broeder van den echtgenoot harer zuster.

XVIII. Hendrik Willem Jacob baron van Tuyll van Serooskerken, geboren te Amsterdam 9 December 1838, werd kamerheer des konings, i. b. d. en 28 Augustus 1873 rentmeester van het kroondomein te Arnhem.

Universitäts- und
Landesbibliothek Düsseldorf

Hij trouwde aldaar 11 Juni 1868 met Cecilia Johanna gravin van Limburg Stirum, geboren te Kollum 8 December 1839, dochter van graaf Louis Gaspard Adrien, oud-gouverneur van Gelderland enz. enz., en van Cecilia Johanna van Scheltinga.

Hare 16 kwartieren waren:
van Limburg Stirum, van Scheltinga, van Maneil, du Tour, Sayer, van Eysinga, Alberda van Bloemersma, van Bellinchave, Klinkenberg van Echten, van Scheltinga, NN., Sweerts de Landas, de Chambrier, van Heemstra, Gockinga, en van Heerdt.

Uit hun huwelijk sproten vier kinderen:

1. Mr. Cornelis Jan baron van Tuyll van Serooskerken, geboren te Arnhem 9 Mei 1869, promoveerde te Leiden in de rechten 7 Mei 1894.

2. Louise Gasparine Adriënne barones van Tuyll van Serooskerken, geboren te Arnhem 18 Juli 1870, aldaar overleden 22 Mei 1871.

3. Albertine Marie barones van Tuyll van Serooskerken, geboren te Arnhem 30 October 1872.

4. Samuel John baron van Tuyll van Serooskerken, geboren te Arnhem 6 Januari 1874.

XVIIbis. Frederik Christiaan Hendrik baron (1814) van Tuyll van Serooskerken, zoon van Hendrik Willem Jacob en van Adriana Meinarda van Nellesteyn, geboren te Utrecht 15 Februari 1810, in 1825 page van koning Willem I, was generaal-majoor der artillerie, kamerheer (1849) en adjudant in buitengewonen dienst des konings, (1870) waarnemend gouverneur der residentie, tevens plaatselijk commandant van 's-Gravenhage, ridder der orde van de Eikekroon,

Universitäts- und
Landesbibliothek Düsseldorf

en overleed op den huize Frieswijk onder Diepeveen 8 Juli 1881, begraven bij Amersfoort 12 Juli d. a. v. Hij was op het kasteel Nijenrode te Breukelen 19 Juli 1839 gehuwd met Adriana Johanna Ortt van Nijenrode, geboren te Breukelen 30 November 1811, overleden te Amersfoort 15 November 1870, dochter van Johan, schout-bij-nacht, en van diens tweede vrouw Wilhelmina Gijsberta Schroyestein, die hem zes kinderen schonk.

Hare 4 kwartieren waren:

Ortt, Schroyestein, Huydecoper en van Elsinga.

Voormelde zes kinderen waren:

1. Eene dochter, doodgeboren te Amersfoort 24 April 1841.

2. Wilhelmina Frederica Johanna barones van Tuyll van Serooskerken, geboren te Amersfoort 18 Juli 1842, overleden te Hillegom 22 September 1883. Zij was dichteres, vele harer gedichten staan in Nederlandsche tijdschriften.

3. Henriëtte Christine Sophie barones van Tuyll van Serooskerken, geboren te Amersfoort 7 Maart 1844.

4. Johanna Adriana Henriëtte Meinarda van Tuyll van Serooskerken, geboren te Amersfoort 10 October 1845, huwde te 's-Gravenhage 4 December 1883 Guillaume Antoine Fréderic van Hoorn, geboren 16 Juli 1853, zoon van mr. Paul Théodor en van Brigitta Amarantha d'Engelbronner.

5. Agnes Wilhelmina Jacoba barones van Tuyll van Serooskerken, geboren te Amersfoort 29 Januari 1847.

6. Ernest Frederik Christiaan Hendrik Joan baron

Universitäts- und
Landesbibliothek Düsseldorf

van Tuyll van Serooskerken, geboren te Amersfoort 15 Maart 1850, ritmeester der cavalerie (5 Februari 1887), ordonnans-officier des konings (30 September 1879) en adjudant der koningin (17 Augustus 1892), ridder der orde van den Nederlandschen Leeuw, van den Rooden Adelaar van Pruissen, van de Eikekroon en officier in de orde van den Leeuw en de Zon van Perzie, huwde te 's-Gravenhage 4 April 1878 met Adelaïde Hélène Marie Antoinette Fortunée Rijke, geboren te 's-Gravenhage 8 Februari 1854, dochter van David Bertrand en van Martine Hélène de Vries.

XVIIter. Hendrik Nicolaas Cornelis baron van Tuyll van Serooskerken, zoon van Hendrik Willem Jacob en van Adriana Meinarda Johanna van Nellesteyn, geboren te Utrecht 10 Augustus 1811, kolonel der cavalerie, provinciale adjudant van Zuid-Holland, militie-commissaris, lid van het hoofdbestuur van het Roode Kruis, voorzitter der Sophiastichting te Scheveningen, ridder der orde van den Nederlandschen Leeuw, grootofficier der orde van de Eikekroon, ridder der Kroonorde van Pruissen, versierd met het Metalen Kruis enz., overleed te 's-Gravenhage 18 October 1892. Hij was te Neder-Canne 10 October 1844 gehuwd met Marie Georgine Jeanne Pichot l'Espinasse, geboren te Schiedam 18 October 1821, dochter van Samuel Paul en van Sigismunde Jeanne Cathérine Pichot.

Uit hun huwelijk sproten drie kinderen:

1. Clasina Cornelia barones van Tuyll van Serooskerken, geboren te Deventer 22 April 1850.

Universitäts- und
Landesbibliothek Düsseldorf

2. Sigismunde Jeanne Cathérine barones van Tuyll van Serooskerken, geboren te Deventer 9 Januari 1852.

3. Hendrik Nicolaas Cornelis baron van Tuyll van Serooskerken, volgt onder XVIII.

XVIII. Mr. Hendrik Nicolaas Cornelis baron van Tuyll van Serooskerken, geboren te Deventer 19 October 1854, promoveerde 29 November 1879 te Leiden in de rechten, werd burgemeester van Voorburg (15 Aug. 1883) en huwde te 's-Gravenhage 24 Mei 1881 met Arnaudina Hoevenaar van Geldrop, geboren 20 Augustus 1855, dochter van Hubertus Paulus en van jkvr. Anna Maria Marcianne Holmberg de Beckfelt.

Zij waren ouders van:

1. Hendrik Nicolaas Cornelis baron van Tuyll van Serooskerken, geboren te 's-Gravenhage 26 Juli 1882.

2. Hubertus Paulus baron van Tuyll van Serooskerken, geboren te 's Gravenhage 26 September 1883.

3. Jan Maximiliaan baron van Tuyll van Serooskerken, geboren te Voorburg 29 Mei 1886.

4. Jan Maarten Leonard baron van Tuyll van Serooskerken, geboren te Voorburg 1 Januari 1889.

XVIIquater. Carel Hendrik baron van Tuyll van Serooskerken, zoon van Hendrik Willem Jacob en van Adriana Meinarda Johanna van Nellesteyn, geboren 15 Januari 1813, ritmeester der cavalerie, ordonnans-officier van koning Willem II, overleden te Wijhe 7 Juli 1870.

Hij was te Utrecht 30 November 1854 gehuwd

Universitäts- und
Landesbibliothek Düsseldorf

met Margaretha Sophia barones Taets van Amerongen, geboren te Amsterdam 17 Augustus 1820, overleden te 's Gravenhage 5 September 1890, dochter van Joost en van Sara Johanna Hulft.

Hare 4 kwartieren waren :

Taets van Amerongen, Hulft, van Tuyll van Serooskerken, van Aalst.

Uit hun huwelijk werden geboren :

1. een doode zoon, geboren te Leeuwarden 26 September 1855.

2. Louise Johanna Josina barones van Tuyll van Serooskerken, geboren te Leeuwarden 20 October 1856.

3. Henriëtte Jacqueline barones van Tuyll van Serooskerken, geboren te Leeuwarden 13 October 1857.

4. Charlotte Henriëtte barones van Tuyll van Serooskerken, geboren te 's Gravenhage 12 April 1860.

XVbis. Reinout Diederik van Tuyll van Serooskerken, heer van Zuilenburg, zoon van Jan en van Ursulina Christina Reiniera van Reede, geboren te Zuilen 3 of 14 Augustus 1746, erfde van zijne stiefmoeder de heerlijkheid Heeze en Leende, was eerst luitenant ter zee, vervolgens (1776) beschreven in de ridderschap van Utrecht, lid van het hof van Utrecht en der generaliteits rekenkamer, en overleed te Heeze 18 September 1784.

Hij was in September 1772 te Oosterbeek gehuwd met Carolina Ursulina Philippota barones van Randwijck, geboren te Maastricht 23 December 1741, overleden te Maarssen 6 Januari 1823, dochter van

Universitäts- und
Landesbibliothek Düsseldorf

baron Frans Steven Karel en van Ursula Philippota van Reede, die hem zeven kinderen schonk.

Hare kwartieren waren:
van Randwijck, van Reede, van Lijnden, van Nassau Zuilestein, Torck, van Raesfelt, van Brienen, Wroth de Durans, van der Noot, Turnor, Vijgh, Killegrew, van Wylich, van Leefdael, van Buren en Mainard.

De voormelde zeven kinderen waren:

1. Jan Diederik van Tuyll van Serooskerken, volgt onder XVI.

2. Carolina Ursulina Stephanie van Tuyll van Serooskerken, geboren 3 Augustus 1774, overleden te Naarden 8 Mei 1801, gehuwd (ondertrouwd te Utrecht 28 October) 11 November 1798 met Johan Arnold Tückermann, geboren te Duisburg 1757, overleden te 's-Gravenhage 16 Januari 1883, zoon van Mathias en van Maria Elisabeth Stribeck.

3. Hendrik Reinout van Tuyll van Serooskerken, volgt onder XVIbis.

4. Christina Maria van Tuyll van Serooskerken, geboren te 's-Gravenhage 6 April 1778, overleden te Utrecht 15 Juni 1797.

5. Ursulina Philippina barones van Tuyll van Serooskerken, geboren te Heeze 11 Augustus 1780, overleden te 's-Gravenhage 3 December 1837, gehuwd te Maarssen 18 November 1813 met mr. Jan Corver Hooft, heer van Ruwiel, geboren te Amsterdam 14 December 1779, houtvester van Noord-Holland, lid der provinciale staten dier provincie, lid der eerste en tweede kamer der staten-generaal, president der tweede kamer, kamerheer van koning

Universitäts- und
Landesbibliothek Düsseldorf

Lodewijk en keizer Napoleon, ridder in de orde der Unie en der Réunie en van den Nederlandschen Leeuw, staatsraad i. b. d., overleden te 's-Graveland op Gooilust 25 Juli 1855, zoon van mr. Gerrit en van Margaretha Straalman.

6 Diederik baron (1814) van Tuyll van Serooskerken, geboren te Heeze 3 April 1782, werd bij organiek besluit van 28 Augustus 1814 geadmitteerd in de ridderschap van Utrecht, erfde van zijne achternicht Agneta Geertruid van Lockhorst, weduwe van mr. François de Witt (dochter van Diederik van Lockhorst en Marie Catharina van Tuyll van Serooskerken bovenvermeld) in 1788 de heerlijkheid Maarssen en ter Meer en overleed ongehuwd te Maarssen 22 November 1840, zijne heerlijkheid nalatende aan den zoon zijns broeders, nader te vermelden.

7. Anna Maria barones van Tuyll van Serooskerken, geboren 13 (31) Augustus 1783 overleden 30 Augustus 1814 op den huize ter Meer.

XVI. Jan Diederik baron (1814) van Tuyll van Serooskerken, heer van Heeze en Leende, geboren te Utrecht 6 Augustus 1773, werd bij organiek besluit van 28 Augustus 1814 geadmitteerd in de ridderschap van Noord-Brabant, was houtvester, districts commissaris, lid der beide kamers der statengeneraal, commandeur der Duitsche orde te Schoonhoven 5 November 1836, ridder der orde van den Nederlandschen Leeuw, en overleed te Heeze 9 Juli 1834 als commandeur van Doesburg. Hij was op 10 Juli 1796 te de Bildt bij Utrecht gehuwd met Johanna Catharina van Westreenen, aldaar geboren

Universitäts- und
Landesbibliothek Düsseldorf

24 Maart 1776, overleden te Heeze 28 November 1862, dochter Frederik Jan, heer van Themaat en van Geertruida Elisabeth Testart.

Hare 16 kwartieren waren: van Westrenen, Testart, de Mamuchet, Nobel, van Alderwerelt, Slicher, NN, Schrevelius, Pellicorne, Baulier, NN., Bitter, NN., de Hochepied, NN., en Barbary.

Uit hun huwelijk sproten vier kinderen:

1. Reinout Carel baron van Tuyll van Serooskerken, volgt onder XVII.

2. Anna Elisabeth Constance Aimée barones van Tuyll van Serooskerken, geboren te Utrecht 5 Mei 1800, overleden te Heeze 20 April 1891.

3. Ursule Adèle Aurore barones van Tuyll van Serooskerken, geboren te Utrecht 16 Maart 1805, thans woonachtig te Heeze.

4. Karel August Marie Hippolyte baron van Tuyll van Serooskerken, geboren 16 November 1806, gedoopt te Utrecht 7 December d. a. v., ongehuwd overleden te Heeze 2 Februari 1889.

XVII. Mr. Reinout Carel baron van Tuyll van Serooskerken, geboren te Utrecht 25 Maart 1798, heer van Heeze en Leende, raad en generaal-meester van de Munt, ridder der orde van den Nederlandschen Leeuw, overleed kinderloos te Utrecht 20 April 1882. Hij was te Amsterdam 16 Juni 1825 gehuwd met Maria Agnes van Marselis Hartsinck, geboren 18 November 1796, overleden te Utrecht 14 Maart 1868, dochter van Pieter Cornelis Hartsinck en van jkvr. Maria Petronella van Marselis.

Hare 16 kwartieren waren:

Hartsinck, van Marselis, Hasselaer, Buteux, Pels,

Universitäts- und
Landesbibliothek Düsseldorf

Clifford, Pasques de Chavonnes, van Sandick, Hattingh, Pater, Tack, Huygens, Valckenier, Bouwens, Kien en de Neale.

XVIbis. Hendrik Reinout van Tuyll van Serooskerken, zoon van Reinout Diederik en van Carolina Ursulina Phillippota van Randwijck, geboren 6 Februari 1776, overleed te Leende 18 Februari 1810 en was officier der rijdende artillerie. Hij was gehuwd (ondertrouwd te 's-Hertogenbosch 29 Juli 1804) met Anna Baert Verspyck, geboren 20 Januari 1775, overleden te 's-Graveland 20 December 1857, vermoedelijk dochter van Daniel en Sara Maria Aardewijn.

Uit hun huwelijk werd een zoon geboren, die volgt.

XVII. Mr. Diederik Reinout Philibert baron van Tuyll van Serooskerken, geboren te Utrecht 10 September 1805, erfde van zijn oom Diederik bovenvermeld de heerlijkheid Maarssen en ter Meer, welke heerlijkheid hij kort na zijn huwelijk verkocht (1854) aan mr. C. van Voorthuijzen, was van 1842 tot 1852 lid der ridderschap van Utrecht, ridder der Militaire Willemsorde, overleed kinderloos op Clingendaal bij Arnhem 29 Augustus 1857 en is aldaar begraven.

Hij was 7 Juli 1853 te Maarssen gehuwd met Françoise Perette Wilhelmina van Kerchem (1), geboren te Amsterdam 19 Januari 1812, overleden te Maarssen 18 Maart 1887, dochter van Cornelis en Wilhelmina Lucretia Bloys van Treslong.

---

(1) In de huwelijksadvertentie „Jonkvrouwe" genoemd.

Universitäts- und
Landesbibliothek Düsseldorf

Hare kwartieren waren van Kerchem, Bloys van Treslong, NN., Calkoen, NN., van der Straaten, NN., en Bastingius.

Xter. Philibert van Tuyll van Serooskerke, jongste zoon van Philibert en van Constantia Sandelin, geboren 10 Maart 1580, was heer van Tienhoven, Maelstede, Capelle, Bieselinge, Schore, Vlake, enz., lid van gecommitteerde raden wegens Tholen, bleef — toen andere leden van zijn geslacht zich in de provincie Utrecht vestigden — in Zeeland, overleed te Middelburg 25 April 1639 en werd te Capelle begraven. Hij was 4 Juni 1606 gehuwd met Anna van Heerjansdam, geboren in 1575, overleden 23 Februari 1643 en te Capelle begraven, dochter van Pieter van Adriana van Schoonhoven.

Hare 16 kwartieren waren:
van Heerjansdam, van Schoonhoven, Suijs, van Nassau, Turpin, Coutereau, de Jonge van Baardwijk, van Haeften, Wonder, Potts, van Enghien, van Arkel, van Haastrecht, van der Burght, van Randerode van der Aa, van der Merwede van Clootwijck, en van Immerzeel.

Uit hun huwelijk werden vier kinderen geboren

1. Pieter van Tuyll van Serooskerke, volgt onder XI.

2. Adriana van Tuyll van Serooskerke, geboren in 1609, jong overleden.

3. Catharina van Tuyll van Serooskerke, geboren in 1611, jong overleden.

4. Hieronymus van Tuyll van Serooskerke, volgt onder XIbis.

Universitäts- und
Landesbibliothek Düsseldorf

XI. Pieter van Tuyll van Serooskerke, heer van Maelstede, Heerjansdam, Capelle, Bieselinge, Schore, Vlake, en Eversdijk, geboren 29 Juni 1607, was baljuw van Tholen, lid van den raad van state, en overleed 9 April 1658. Hij was gehuwd geweest met Maria Louisa van Lier, die in 1680 overleed en bij haren echtgenoot te Capelle werd begraven. Zij was eene dochter van Willem van Lier en van Maria van Leefdael, schonk haren echtgenoot drie kinderen en hertrouwde 27 Juli 1659 met Jan van Brakell van Kermesteijn.

Hare 16 kwartieren waren:

van Lier, van Leefdael, van Baerland, Aalbout, Berthout van Berchem, van Schoonhoven, van Bourgondië, van Poelgeest, Norris, de Gavre, Smit, Rapenburg, van Etten, van Nassau, Hesdin en Pijlijzers.

De voormelde drie kinderen waren:

1. Anna Maria van Tuyll van Serooskerke, jong overleden.

2. Wilhelmina van Tuyll van Serooskerke, vrouwe van Heerjansdam, gehuwd te Heerjansdam of 's-Gravenhage 28 October 1663, met Adolf Hendrik van Ripperda van Beurse, Petcum en Heerjansdam, lid der staten-generaal van wege de ridderschap van Zutphen, zoon van Peter Vincent, heer van Vorden en van Anna van Eerde tot Beurse.

3. Petronella van Tuyll van Serooskerke, vrouwe van Maelstede, Capelle, Bieselinge, Schore, Vlake enz., overleden 28 Februari 1682, gehuwd 13 Februari 1676 met Herman Schaep, heer van Dam en Beerse, geboren 24 December 1645, 1669 beschreven in de ridderschap van Overijssel, majoor, overleden te St.

Universitäts- und
Landesbibliothek Düsseldorf

Omer 27 April 1677, zoon van Hendrik en van diens tweede vrouw Elisabeth Cunegonde van Haeften van Verwolde.

XIbis. Hieronymus van Tuyll van Serooskerke, zoon van Philibert en van Anna van Heerjansdam, geboren 14 Juli 1615, was heer van Tienhoven, Stavenisse en St.-Annaland, baljuw van Veere en gecommitteerde raad van Zeeland 1639, gerevoceerd 1656 en overleed kinderloos te Veere 22 April 1669.

Hij was tweemalen gehuwd geweest.

Eerst huwde hij 8 Juli 1642 met Anna Maria van Lier, zuster van Maria Louisa van Lier, de vrouw zijns broeders, die in 1645 overleed.

Daarna hertrouwde hij met Margaretha Huijssen, geboren en gedoopt te Middelburg 23 Mei 1632, overleden 10 November 1710, dochter van Johannes en van Margaretha de Knuijt, die eerst op 7 Mei 1671 hertrouwde met Albrecht graaf van Dohna, en daarna in 1675 met Adriaan Gustaaf Joost graaf van Flodorf, kolonel.

Hare 16 kwartieren waren:

Van vaderszijde:

Huijssen, van Mathenesse, Hanneman, van Wassenaer Duivenvoorde, van Dorp, van Assendelft, van Hoogstraten en van Noordwijk;

Van moederszijde:

de Knuijt, Tenijs, Rutgers, Welle, Aerssen, Soutelande, Cromstrien en Bekerke.

IXbis. Jan van Tuyll van Serooskerke, zoon van

Universitäts- und
Landesbibliothek Düsseldorf

Hieronymus en Eleonora Micault, was heer van Serooskerke (Schouwen), in Welland en Botland, burggraaf van Zeeland, en overleed in 1615. Hij was gehuwd met Louise Zegers van Wassenhoven, dochter van Arend en van Jacqueline Triest, wier kwartieren waren:

Zegers, Triest, van den Dorpe en de la Motte gezegd van der Moelen. Zij schonk hem 7 kinderen.

Hij zoude hertrouwd zijn met N. Triest, die kinderloos overleed.

De voormelde zeven kinderen zijn:

1. Alexander van Tuyll van Serooskerke, volgt onder X.

2. Hendrik van Tuyll van Serooskerke, volgt onder Xbis.

3. Arend van Tuyll van Serooskerke, volgt onder Xter.

4. Hieronymus van Tuyll van Serooskerke, jong overleden.

5. Adriaan van Tuyll van Serooskerken, gehuwd met Isabella Gemar vrouwe van Boschvelde en kinderloos overleden.

6. Maria van Tuyll van Serooskerke, echtgenoot van Simon van Claerhout.

7. Eleonora van Tuyll van Serooskerke, overleden 10 en begraven 16 Juni 1629, echtgenoote van Jacob Colve, kapitein, geboren 1593, zoon van Antonie, luitenant-kolonel der infanterie, commandeur van Veere en van Maria Coopmans. Hij hertrouwt Maria de Mauregnault.

X. Alexander van Tuyll van Serooskerke, heer van Serooskerke (Schouwen), huwde te Wijk bij Duur-

Universitäts- und
Landesbibliothek Düsseldorf

stede in 1605 met Helwig van Oostrum, begraven te Hemmen in 1681, dochter van Jan en van Maria van Oostrum.

Hare 4 kwartieren waren:

van Oostrum, van Oostrum, van Meerten van Abcoude en Spruyt van Kriekenbeck.

Uit hun huwelijk sproot eene dochter Emerentia van Tuyll van Serooskerke, overleden als weduwe in 1681 en te Hemmen begraven, op 12 Mei 1646 gehuwd met Herbert van Lijnden (1), geadmitteerd in de ridderschap van Nijmegen, compareerde daarin tot 1667, zoon van Godard, heer van Boelenham, en van Jacoba van Bronckhorst.

Xbis. Hendrik van Tuyll van Serooskerke, zoon van Jan en van Louise Zegers van Wassenhoven, was heer van Welland en Kattendijke, commandant van Philippine, en overleed in 1649.

Hij was tweemalen gehuwd. Eerst trouwde hij in 1625 met Josina van Swieten, dochter van Adriaan en van Ermgard Scheijffart de Merode, die hem een zoon schonk.

Daarna hertrouwde hij in 1639 met Johanna van Hardenbroek, dochter van Joachim en van Johanna van Heerjansdam.

De zoon uit het eerste huwelijk was:

XI. Adriaan van Tuyll van Serooskerke, heer van Welland en Kattendijke, die in 1658 ongehuwd overleed.

---

(1) Zie: *Jaarboek van den Nederlandschen adel* 1892—93, blz. 394.

Universitäts- und
Landesbibliothek Düsseldorf

Xter. Arend van Tuyll van Serooskerke, zoon van Jan en Louise Zegers van Wassenhoven, was kapitein en heer van Soelekerke, en overleed 24 December 1660.

Hij was gehuwd met Catharina Ockersse, overleden te Zierikzee 23 Februari 1632, dochter van Willem de Jonge gezegd Ockersse en van Maria de Witten, die hem drie kinderen schonk.

Hare 8 kwartieren waren (volgens het handschrift van Reinier van Heemskerk) de Jonge gezegd Ockersse, de Witte, van Welle van Cats, Weytsen, de Vager, van Cuyck van Mierop, van Zuidland en de Huybert (1).

Voormelde drie kinderen waren:

1. Johan of Adriaan van Tuyll van Serooskerke, volgt onder XI.

2 en 3. Willem en Maria van Tuyll van Serooskerke, jong overleden.

XI. Johan of Adriaan van Tuyll van Serooskerke, heer van Soelekerke en Philipsland, overleed 14/15 Juli 1649 en was 1 Mei 1645 gehuwd met Anna Walburg van Reede tot Amerongen, geboren in 1618, overleden te Zierikzee 9 Januari 1662, en te Amerongen begraven, dochter van Godert

(1) Deze kwartieren — althans die van vaderszijde — zijn vermoedelijk foutief.

Volgens het Stam- en Wapenboek van Vorsterman van Oyen deel III, bl. 435, was Catharina Ockersse, de echtgenoote van Arent van Tuyll van Serooskerke, eene dochter van Willem Ockerse en Marie Wittens Jacobsdochter, eene kleindochter van Ocker Ockersse Cornelisz, achterkleindochter van Cornelis Ockersse en Levina van Wesembeke, en oud-achter kleindochter van Ocker Simonsz. en Maaike Wisse.

Universitäts- und
Landesbibliothek Düsseldorf

en van Anna van Boetzelaer van Toutenburg, zuster van Cornelia Elisabeth van Reede, echtgenoote van Paul Philibert van Tuyll van Serooskerke, boven vermeld.

Hun eenige zoon was:

XII. Godert Willem van Tuyll van Serooskerke, heer van Soelekerke en Welland, geboren in 1648, overleden 29 October 1708. Hij was in 1672 aan het hoofd der commissie die met den overwinnenden koning Lodewijk XIV over een verdrag onderhandelde, in 1674 lid der ridderschap van Utrecht en kannunnik van Oud-Munster te Utrecht. In datzelfde jaar werd hij, bij verandering der regeering van alle ambten ontzet en bleef hij buiten bewind tot na den dood van prins Willem III. Na 1702 werd hij opnieuw gekozen tot lid der statengeneraal (1).

Hij was tweemalen gehuwd. Eerst huwde hij 24 April 1677 met Eleonora Constantia van der Meyden, vrouwe van Papecop, geboren omtrent 1650, dochter van Johan en van Constantia Bartolotti van den Heuvel, en weduwe van Nicolaas van Vlooswijck, heer van Papecop.

Daarna hertrouwde hij te Rotterdam 28 December 1683 met Dorothea Pesser, geboren omtrent 1667, overleden 21 October 1695, dochter van Jan, raad en burgemeester van Rotterdam, en van Adriana van der Aa.

Uit het eerste huwelijk sproten twee, uit het tweede vijf kinderen.

---

(1) Zie over hem SCHELTEMA, *Staatkundig Nederland*, deel II, blz. 373.

Universitäts- und
Landesbibliothek Düsseldorf

VERHEYEN.

Wapen: *Gevierendeeld*: 1 *en* 4 *in blauw links boven in het kwartier een achtspakig gouden wiel en van onderen eene roodgebekte zilveren duif*; *en een zilveren schildhoek beladen met eene roode roos* (VERHEYEN); 2 *en* 3 *in rood drie palen van vair, en een gouden schildhoofd beladen met een rooden keper* (VAN GELDORP) (1). *Gekroonde helm met zilver-blauwe dekkleeden. Helmteeken: de duif, de pooten in de kroon verborgen. Schildhouders: twee rood-getongde gouden leeuwen. Wapenspreuk*: PROVIDE ET CONSTANTER.

Het geslacht Verheyen, dat men in oude stukken ook wel geschreven vindt Verheye, Ver Heye, V. Heyen, zelfs Verheyden, behoort tot eene

(1) Zijnde tevens het 1e en 4e kwartier van het wapen de Roy.

Universitäts- und
Landesbibliothek Düsseldorf

VERHEYEN.

Universitäts- und
Landesbibliothek Düsseldorf

VERHEYEN.

Wapen: *Gevierendeeld: 1 en 4 in blauw links boven in het kwartier een achtspakig gouden wiel en van onderen eene roodgebekte zilveren duif; en een zilveren schildhoek beladen met eene roode roos* (VERHEYEN); *2 en 3 in rood drie palen van vair, en een gouden schildhoofd beladen met een rooden keper* (VAN GELDORP) (1). *Gekroonde helm met zilver-blauwe dekkleeden. Helmteeken: de duif, de pooten in de kroon verborgen. Schildhouders: twee rood-getongde gouden leeuwen. Wapenspreuk*: PROVIDE ET CONSTANTER.

Het geslacht Verheyen, dat men in oude stukken ook wel geschreven vindt Verheye, Ver Heye, V. Heyen, zelfs Verheyden, behoort tot eene

(1) Zijnde tevens het 1e en 4e kwartier van het wapen de Roy.

Universitäts- und
Landesbibliothek Düsseldorf

VERHEYEN.

Universitäts- und
Landesbibliothek Düsseldorf

Universitäts- und
Landesbibliothek Düsseldorf

der oudste patricische familiën van Noordbrabant. Ten blijke van haar patriciaat zie men ten overvloede de hierachter volgende verklaring van Prætor et Scabini altæ Justitiæ Leodiensis oppidi trajectensis ad Mosam d.d. 1677.

Bovendien werd door den Landdrost van het Departement Brabant den 26 October 1809 aan den secretaris van het kabinet des konings Lodewijk Napoleon eene lijst gezonden, bevattende ingevolge koninklijk verlangen, „Notions sur les familles catholiques nobles et patriciennes, connues avant la révolution contre l'Espagne dans le Département du Brabant." Cette liste contenait: 1. les Verheyen de Loon op Zand, comme issus d'une ancienne famille, reconnue patricienne, dont le chef est le Commandeur de l'ordre de l'Union, membre du corps législatif (J. B. Verheyen). 2. les Verheyen de Boxmeer, comme issus d'une famille patricienne originaire de Grave, dont le chef actuel est le Baillit du district de ce nom."

I. Wolter Verheyen, had een zoon Hendrik, die volgt II.

II. Hendrik Verheyen, leefde in 1566 te Grave en was gehuwd met Eliza of (Lijsje) N. N. Zij hadden twee zonen: 1. Wolter Verheyen, wiens afstammelingen grootendeels in Noord-Brabant gevestigd bleven, en 2. Theodorus of (Dirk) Verheyen, die volgt III.

De familie Verheyen was alzoo in twee takken, die van Wolter en die van Theodorus gesplitst. De eerste, van wie eene afzonderlijke genealogie bestaat, berustende in het archief der familie te Boxmeer,

Universitäts- und
Landesbibliothek Düsseldorf

kan zich niet minder dan de laatste op verdienstelijke mannen beroepen.

III. Theodorus of (Dirk) Verheyen, verliet Brabant en toog naar Limburg tengevolge zijner benoeming door den hertog van Parma in 1579 tot secretaris van het Hooge gerecht van Maastricht en van den Vroenhove. — Zijne afstammelingen woonden geruimen tijd te Maastricht. Een hunner, Theodorus of (Dirk), keerde omstreeks het jaar 1654 naar Noord-Brabant terug, om zich als medicinae doctor te Eindhoven te vestigen.

In 1632 na de inneming der stad werd Theodorus (Dirk) Verheyen, door prins Frederik Hendrik in naam der staten-generaal der Vereenigde Nederlanden, uit bovengenoemde ambten, „na die punctuelijk en treffelijck te hebben bediend". ontslagen. In 1631 was hij tevens gezworene van het Brabantsch gerecht en overleed 22 Januari 1634.

Hij was tweemaal gehuwd en wel 1° met Lucia Aerssen van Baerdewijck, die hem bij zijn vertrek uit Grave naar Maastricht was gevolgd en tusschen 1582 en 1590 stierf, en 2° met Maria Wijnants of Wijnands, Arnolds dochter, geboren te Maastricht, overleden in 1626 en aldaar 6 Juli van dat jaar in de kerk van St. Jan begraven (1).

(1) De familie Wijnants (Wijnands) behoorde tot een der aanzienlijkste geslachten van Maastricht. Volgens het werk van Haakman en Allard (Roermond 1876) woonde te Maastricht vóór het beleg dier stad in 1579, Joannes Wynants als burgemeester in 1541 en mr. Paulus Wynants als secretaris in 1552, die herhaaldelijk afgevaardigd werd om over stads belangen te onderhandelen, zoo in 1576 als in 1577. Hij werd met 58 andere ingezetenen van Maastricht van het Pardon Generaal, op 10 Augustus 1579 door den koning van Spanje aan Maastricht ge-

Universitäts- und
Landesbibliothek Düsseldorf

Uit het eerste huwelijk sproten drie, uit den tweeden echt acht kinderen:

1. Elisabeth Verheyen, overleden vóór 1601.

2. Johanna Verheyen, overleden vóór 1601.

3. Henrikske Verheyen, geboren in 1583, maakte bij testament van 17 Januari 1601 al hare goederen binnen Maastricht en te Baardwijk in de Langstraat of daaromtrent gelegen aan haar vader. Deze deed bij een eigenhandig geschreven overdrachtsbrief van 14 Mei 1596, ten behoeve van zijnen hiervoren genoemden broeder Wolter, afstand van het derde deel in het huis te Grave gelegen en hun vader behoord hebbende.

4. Anna Verheyen, gedoopt in de St. Mathiasparochie te Maastricht 29 April 1592, overleden in 1620 en 10 Maart begraven in genoemde parochiekerk. Zij huwde 22 November 1615 met Dionysius Suetendael, die 5 October 1652 overleed en begraven werd in de kerk der Dominicanen.

5. Theodorus of (Dirk) Verheyen, die volgt IV.

6. Arnoldus Verheyen, gedoopt in de St. Mathiasparochie te Maastricht 21 Januari 1596, ongehuwd overleden te Mechelen 28 December 1665. Hij speelde een zeer groote rol en was dan ook zeer in aanzien. De biographie Maestrichtoise zegt van hem:

„Arnold Verheyen, grand bailli de Maestricht, de „quel emploi il fut dépossédé par les états de la

geven, uitgesloten. Na het beleg vindt men aldaar geen hunner meer, zij zijn waarschijnlijk daarbij omgekomen of gevlucht. Vermoedelijk behoorde deze tot dezelfde familie Wynants, waarvan de geslachtlijst voorkomt in *Histoire biographie et généalogique de la Noblesse Limbourgeoise* par EUG. POSWICK en in deel XII (1894) van den *Nobiliaire universel* par L. DE MAGNY.

Universitäts- und
Landesbibliothek Düsseldorf

„Hollande, puis auditeur militaire pour le roi d'Es-
„pagne dans les quatre pays d'Outremeuse et asses-
„seur des licentes à Juliers et à Elve ou Navagne;
„député par S. M. susdite vers les Etats de Hollande
„pour vider les différents touchant la commande-
„rie de Gemert, député à la chambre my-partie,
„puis président de cette chambre, enfin en 1651
„conseiller au grand conseil de Malînes."

Het besluit van den koning van Spanje, houdende afvaardiging van Arnold Verheyen naar de Staten van Holland en benoeming gedurende diens afwezigheid van een plaatsvervanger in zijne betrekking van juge délégué de la chambre mi-partie, komt voor in de lettres patentes, Bruxelles 13 November 1657 en luidt als volgt:

„Comme nous avons donné charge et commission
„à notre cher et féal Messire Arnoul Verheyen, con-
„seiller et maitre aux requètes de notre grand con-
„seil et juge délégué de la chambre my-partie,
„d'aller vers la Haye pour y assister notre ambas-
„sadeur dans quelques différents concernant notre
„service et partout convient a y celui de commettre
„quelqu'autre personnage à la dite chambre my-
„partie pendant l'absence du dit Messire A. Verheyen,
„retenons, ordonnons et commettons par ces pré-
„centes à l'estat de juge délégué Messire Simon de
„Fierlant."

Hoe hij wegens zijne groote verdiensten ook nog na zijn dood in dankbare herinnering bleef, bewijst het monument, dat men hem in de kapel van den Heiligen naam van Jesus der Parochiekerk van den H. Petrus te Mechelen oprichtte met het opschrift:

Universitäts- und
Landesbibliothek Düsseldorf

Monumentum.

„Nobilis et amplissimi domini Arnoldi Verheyen, „Senatus Belgicæ Vice-Præsidis, nec non Cameræ „bipartitæ Præsidis, qui Publico et aliis vixit plus „quam sibi et vivere desiit 28 December 1665." —

Bovendien vindt men in dezelfde kerk tegen de muur het volgende:

„D. O. M. Et memoriæ nobilis et amplissimi viri *Arnoldi Verheyen*, qui Christiano ductus zelo, pro „missa ad medium horæ dvodecimæ Septembrem in-„ter et Pascha extra magni consilii ferias, in con-„fratrum, sui, Parentum et publicæ gratiam quotidie „celebranda, reliquit annum reditum 62 et demidii „flor. super sigillo dicti consilii affectum. Animæ „quisquis legis pie adprecare" (1).

7. Margaretha Verheyen, gedoopt in St. Mathias-parochie 14 September 1597, schijnt jong gestorven te zijn.

8. Maria Verheyen, gedoopt in St. Mathias-parochie 15 Mei 1599, overleden 20 September 1661, huwde 1° Hendrik Silys of Cilias, van wien zij reeds in 1624 weduwe was en 2° Erasmus Proenen of (Pruenen), kanonik van 't H. Kruis te Luik, overleden 20 November 1632, zoon van Art Proenen, (Pruenen), schepen der stad Maastricht in 1628,'29 en '30, gezworene in 1632, in welk jaar hij evenals zijn zoon aan de pest overleed (2).

---

(1) Zie hieromtrent *Le grand Théatre sacré de Brabant.* Tom. pag. 56.

(2) Uit het huwelijk met Proenen werd o. a. geboren J. B. Proenen (Pruenen), schepen te Maastricht in 1688 — '92, en in 1694 — '96.

Universitäts- und
Landesbibliothek Düsseldorf

9. Elisabeth Verheyen, gedoopt in St. Mathias-parochie 17 November 1602, stierf als kind.

10. Catharina Verheyen, gedoopt in St. Mathias-parochie 3 October 1605, overleden te Brussel 29 Januari 1644 en begraven in de kerk der Dominicanen met een grafschrift.

Zij huwde 18 Mei 1631 met Hubertus Loyens, geboren te Wijk bij Maastricht 25 October 1599, licentiaat in de rechten en secretaris ordinaris van Sijne Con. Mat^s Raede van Brabant, woonde te Brussel, alwaar hij stierf 14 Juni 1684, en bij zijne vrouw begraven werd. Hij was zoon van Hendrik Loyens (1) en van Anna Lambrechts.

---

(1) Hendrik Loyens was in 1631 burgemeester van Luik, in 1632 president schepen en in 1615, '17, '19 en '20 gezworene dier stad.

In eene acte van 19 November 1687 verklaren hoofdschout en schepenen van het Brabantsch gerecht te Maastricht, dat hun zeer goed bekend zijn de familiën en geslachten van Loyens ende Verheyen; dat zij zijn van de voornaamste oude familiën dier stad, alsook dat Henricus Loyens (gewezen burgemeester dier stad) ende Theodorus Verheyen (in zijn leven gewezen secretaris van Maastricht en gehuwd met Maria Wijnants) van dezelfde familiën zijn; —

dat alle deselve haer altijdt seer treffelijck binnen die stad hebben onderhouden, levende op hunne middelen, sonder hun met burgerlijke negotiën of diergelycken ondervonden of geneirt te hebben;

item dat deselve hunne wapenen hebben gevoert gehadt volgens extract van genealogie. Dat ons ook consteert, dat Hubert Loyens is getrouwd geweest mette Catharina Verheyen, synde deselve met hunne domiciliën vertrocken buiten dese stadt (naar Brussel). — Ende want redelyck is der waerheydt getuyghenisse te geven, hebben dezen door onsen geswooren secris doen expe-

Universitäts- und
Landesbibliothek Düsseldorf

De huwelijks-acte luidt:

„Ao. 1631, 18 May contraxerunt matrimonium facta proclamatione una et reliquis per sigillum remissis: D. Hubertus Loyens et D. Catharina Verheyen. Testes: D. Prætor Arnoldus Verheyen et D. Joannes Verheyen, fratres sponsæ, Ludovicus Loijens, frater sponsi, D. Erasmus Prunen, sororius sponsæ et D. Tossanus de Villers et plures."

11. Johannes Verheyen, gedoopt in St. Mathias-parochie 15 Januari 1609. Hij maakte zijne rechtsstudien aan de hoogeschool te Douai, alwaar hij 16 September 1630 tot baccalaureus in de rechten werd gepromoveerd. Hij was advocaat te Maastricht en werd schepen van het gerecht te Meerssen, huwde Maria de Grati (de Graty), dochter van Franciscus de Grati, meermalen schepen en gezworene en in 1641 burgemeester van Maastricht.

Hij verwekte bij haar drie kinderen:

A. Theodorus of (Dirk) Verheyen, gedoopt in St. Mathias-parochie 28 October 1635. Susceptores D. Arnoldus Verheyen, Prætor Brabantinus, Anna de Grati, loco Elisabethæ de Grati.

Hij schijnt als kind gestorven te zijn.

B. Joannes Baptista Franciscus Verheyen, kanonik der collegiale kerk van O. L Vrouw te Maastricht. Hij werd in het jaar 1673, het jaar dat

---

dieeren ende met onsen gewoenlijcken schepenzegel doen bevestighen den 19 November 1687.

Ter ordtie van HH. voorschr. was geteekend J. Olislagers Scabinus, loco secretarii." — Schepenzegel onleesbaar.

Het origineel berust in het archief van het kasteel van Bernalmont bij Luik.

Universitäts- und
Landesbibliothek Düsseldorf

Lodewijk XIV de stad innam, door Fransche soldaten, die hij wilde beletten zijn huis te plunderen, vermoord.

C. Ivo Gerard Verheyen. In eene verkoop-acte van 10 April 1674 wordt hij vermeld als eervol ontslagen Vaendrager ten dienste van Zijne Coninckklijke Majesteit van Hispaniën. Hij stierf ongehuwd en was de laatste afstammeling der familie Verheyen te Maastricht.

Den 20 Juni 1677 werd door Prætor en Scabini van het Hooge Gerecht te Maastricht de hier volgende vleiende verklaring in het latijn afgegeven van de familie Verheyen in het algemeen en meer in het bijzonder ten aanzien van bovengenoemden *Ivo* en diens oom Arnoldus, hiervoren vermeld.

Het origineel berust in het archief der familie en luidt als volgt:

„Nos Prætor et Scabini altæ Justitiæ Leodiensis oppidi Trajectensis ad Mosam, ad requisitionem Domini *Ivonis Verheyen* per præsentes attestamur et declaramus dictum dominum *Ivonem Verheyen*, legitimis parentibus natum esse, clarissimo scilicet Domino *Joanne Verheyen* Juris U L^to^ et Domicellâ *Mariâ Degrati* conjugibus, ejus tam parentes quam protoparentes, inter eminentiores hujus oppidi locum tenuisse, sæpius que præcipua ibidem munera et officia ut poto prætoratum, consulatum, scabinatum, secretariatum et laudabiliter administrasse, ita ut inter pratritios merito fuerint nominati; insuper attestamur prœnobilem et clarissinum Dominum *Arnoldum Verheyen* requirentis patruum, pluribus annis pro Catholica Hispaniarum Majestate in supremo Belgii consilio

primi consiliarii nec non in Camera pro eadem Catholica Majestate præsidis munere functum fuisse, quare nos præfati. Prætor et Scabini fidem damus prænominatum *Ivonem Verheyen* esse et credi debere ubique et ab omnibus has visuris, oriumdun esse de una ex præcipuis patritiorum hujus oppidi familiis, in quorum fidem præsentes relaxavimus, sigilloque nostro Scabinali ordinario muniri, et manu Secry nostri subsignari curavimus hac vigesimâ Juny a°, millesimo sexcentesimo septuagesimo septimo — De mandato prædictorum Dominorum Guil. Haenen Scabinus — Loco Secretarii per copiam concordantem." Met zegel.

IV. Theodorus of (Dirk) Verheyen, gedoopt in St. Mathiasparochie 18 Januari 1594, overleden in 1632 en 22 November van dat jaar begraven in de St. Janskerk te Maastricht, van welke stad hij secretaris was. Hij huwde 13 Mei 1625 in de parochie van St. Jan te Maastricht Anna Bernage of Bernaige. Een harer voorouders Sire J. Bernaige (patricier) was in 1433 burgemeester van Brussel.

Uit hun huwelijk twee kinderen:

1. Theodorus of (Dirk) Verheyen, die volgt V.

2. Cornelia Verheyen, huwde Johan de Vries, van wien zij in 1688 weduwe was.

V. Theodorus of (Dirk) Verheyen, gedoopt in de kerk van St. Jan te Maastricht 4 Februari 1627; als getuigen waren daarbij tegenwoordig in naam van zijn vader, zijn oom Arnoldus Verheyen voornoemd; zijne meter was Elisabeth Jonghen. Gepromoveerd in de medicijnen verliet hij Maastricht om zich te Eindhoven als medicinæ doctor te vestigen

Universitäts- und
Landesbibliothek Düsseldorf

en was alzoo de eerste van de Limburgsche familie die naar Noord-Brabant terugkeerde. Met het oog op dat vertrek verkocht hij 5 Maart 1652 goederen gelegen in den Vroenhof in het Hochterveld en 5 Mei 1655 aan zijn oom Jan Verheyen het vierde deel van twee huizen op den „Holtmerck" te Maastricht.

Hij huwde Elisabetha Cronenburch (1), behoorende tot een zeer oud geslacht, wiens wapen in de groote kerk te Boxtel hing.

In eene huwelijksacte van 2 Februari 1680 komt als getuige voor Elisabeth weduwe Verheyen, zoodat dr. Theodorus Verheyen reeds vóór dat jaar was overleden.

Uit dit huwelijk werden te Eindhoven vijf kinderen geboren:

1. Ida Catharina Verheyen, gedoopt 24 November 1658.
2. Petrus Verheyen, gedoopt 27 December 1660.
3. Joanna Verheyen, gedoopt 30 Maart 1663.
4. Franciscus Verheyen, die volgt VI.
5. Henricus Verheyen, gedoopt 24 Januari 1671.

VI. Franciscus Verheyen, gedoopt te Eindhoven 14 December 1665, president van den Raden en Schepenstoel van Oirschot, alwaar hij overleed op het einde van het jaar 1734, na alvorens 27 Augustus van dat jaar ten overstaan van den notaris Cornelis van Noort te hebben getesteerd. Hij huwde 4 November 1696 te Oirschot Anthonia de Roy,

(1) Haar naam komt ook voor als Cronenborch, Croonenburgh en Cronenburgh.

Universitäts- und
Landesbibliothek Düsseldorf

gedoopt aldaar 19 Januari 1678 en er begraven 25 Juli 1722, dochter van Leonardus de Roy en van Helena van Doren. — Bij hun huwelijk waren getuigen: Leonardus de Roy, de ZeerEerw. heer Cronenburch en de ZeerEerw. heer Arnoldus de Roy.

Uit hun huwelijk acht kinderen allen te Oirschot geboren:

1. Theodorus Verheyen, geboren 11 October 1698.

2. Maria Anna Verheyen, geboren 25 Februari 1700. Zij huwde Godevaert de Bruijn.

3. Petrus Verheyen, geboren 27 November 1701, in zijn 4de jaar overleden.

4. Arnoldus Verheyen, die volgt VII.

5. Petrus Verheyen, geboren 17 September 1706. Hij huwde Anna Catharina van Eyck, uit welk huwelijk te Turnhout drie kinderen geboren zijn:

A. Baptiste Adrien Marie Verheyen, geboren 17 Februari 1743.

B. Maria Catharina Verheyen, geboren 8 September 1744.

C. Anthonia Cornelia Verheyen, geboren in Mei 1780, gehuwd te Turnhout met Franciscus Johannes van Noeteren.

6. Ida Catharina Verheyen, geboren 8 Maart 1709 en 8 dagen na hare geboorte overleden.

7. Eleonora Verheyen, geboren 9 Februari 1710.

8. Franciscus Verheyen, geboren 1 September 1712. Na zijne studien op de hoogeschool te Douay te hebben volbracht en aldaar in 1732 eenige theses uit de Logica in het openbaar op eervolle wijze te hebben verdedigd, omhelsde hij den priesterlijken staat en vestigde zich te Turnhout.

Universitäts- und
Landesbibliothek Düsseldorf

VII. Arnoldus Verheyen, geboren te Oirschot 6 Januari 1704, overleed op het kasteel van Loon op Zand 16 November 1759 en werd aldaar in de kerk begraven. Hij was drossaard van het destijds vrije graafschap Bokhoven, alwaar hij 19 Februari 1730 in den echt trad met Godefrida Hendrica Clercx, geboren te Bokhoven in 1704, overleden op het kasteel van Loon op Zand 16 Juni 1772 en bij haar echtgenoot begraven; dochter van Johannis Clercx, stadhouder van het vrije graafschap Bokhoven, en van Anna Maria Roovers, ook genaamd de Roovere(1).

Uit hun huwelijk de volgende kinderen:

1. Johanna Maria Verheyen, geboren te Oirschot 20 Januari 1731, ongehuwd overleden op het kasteel van Loon op Zand 4 November 1811.

2. Johannes Baptista Verheyen, geboren op het kasteel van Bokhoven 9 Juli 1733, aldaar overleden 8 Mei 1735.

3. Anthonia Eleonora Verheyen, geboren alsvoren 14 Augustus 1735, overleden te Tilburg 23 Februari 1799, waar zij gehuwd was met Albertus Baesten, burgemeester van Tilburg (2).

4. Franciscus Xaverius Verheyen, geboren alsvoren 25 Maart 1738 en aldaar overleden 7 Maart 1743.

---

(1) Die dochter was van Henricus Roovers, ingenieur en commissaris van den prins-bisschop van Luik en Barbara Theresia Stooters ab Enckefort, dochter van den drossaard mr. Cornelis Stooters ab Enckefort en nicht van den kardinaal ab Enckefort.

(2) Uit hun huwelijk werd o. a. 7 Juli 1757 geboren Johannis Franciscus Josephus Baesten, mr. in de rechten, vrederechter te Tilburg, lid van het vertegenwoordigend lichaam en van de commissie voor de zaken van Holland te Parijs. Hij overleed ongehuwd te Tilburg.

Universitäts- und
Landesbibliothek Düsseldorf

5. Maria Josepha Verheyen, geboren alsvoren 24 December 1740, overleden op het kasteel van Loon op Zand 31 October 1808, alwaar zij 4 Mei 1762 met dr. Josephus Nicolaas van Rijswijck huwde.

6. Franciscus Xaverius Verheyen, geboren alsvoren 3 Augustus 1743, overleden op het kasteel van Loon op Zand 11 September 1760.

7. Johannes Baptista Verheyen, die volgt VIII.

VIII. Johannes Baptista Verheyen, geboren op het kasteel van Bokhoven 14 October 1746, overleden te 's-Hertogenbosch 23 October 1814, bekleedde vele en gewichtige betrekkingen, waarin hij den lande groote diensten bewees. Hij stond zeer hoog aangeschreven bij koning Lodewijk. Hij was drossaard of baljuw van het vrije graafschap Bokhoven, in 1796 en '97 representant des volks, in 1801 lid van het vertegenwoordigend lichaam, in 1801 lid van het staatsbewind, 1802 en 1803 voorzitter van dat bewind, 1805 lid van het departementaal bestuur van Brabant, 1806 staatsraad in buitengewonen dienst en lid van het wetgevend lichaam, 1807 ridder der koninklijke orde van Verdiensten, kommandeur van de koninklijke orde der Unie, voorzitter van het wetgevend lichaam voor de buitengewone zitting te Utrecht, 1808 staatsraad voor de eerste sectie van wetgeving en algemeene zaken, 1810 lid en later voorzitter van den algemeenen raad van het departement der monden van den Rijn, 1812 kommandeur van de keizerlijke orde van de Réunie, president van de kantonnale vergadering van 's-Hertogenbosch, 28 Januari 1814 commissaris-generaal in het departement der monden van den

Universitäts- und
Landesbibliothek Düsseldorf

Rijn, bij besluit van den Souvereinen Vorst van 7 April 1814 No 3 benoemd tot lid der staten-generaal voor Brabant. Voorts was hij voorzitter van onderscheidene genootschappen, o. a. proost van de Illustre Lieve Vrouwe Broederschap in 1318 te 's-Hertogenbosch opgericht en waarvan eenmaal de Zwijger, de graven van Egmond en Hoorne lid, de koningen Willem II en III zwanenbroeder en de prins van Oranje broeder waren.

Hij is tweemaal gehuwd geweest; eerst in 1770 te Hoorn met Maria Cornelia van Grootvelt, overleden op het kasteel van Loon op Zand 6 April 1774 en 8 April d. a. v. in het familiegraf, gelegen in de kerk van Bokhoven bijgezet. Zij was dochter van mr. Gerbrandus van Grootvelt en van Anna Hoek. Daarna trouwde hij te 's-Hertogenbosch 20 Februari 1775 met Wilhelmina Christina de Roy (de Roye) van Wichen, geboren aldaar 24 Mei 1751 en op het kasteel van Loon op Zand overleden 8 November 1810, alwaar zij in de kerk begraven werd, doch waarvan zij later naar Bokhoven werd overgebracht en in het familiegraf aldaar bijgezet; zij was dochter van Bernard Jacob de Roy, kolonel en directeur der genie ten dienste der vereenigde Nederlanden, en van Christina Johanna Maria van Wichen (1).

Uit het eerste huwelijk sproten vier, uit het tweede negen kinderen:

(1) Beiden behoorende tot een zeer oud geslacht. Zie overigens omtrent de familie de Roy (de Roye) den *Dictionnaire généalogique et héraldique des familles nobles de la Belgique* par Mr. F. V. Goethals, Brussel, 1851.

Universitäts- und
Landesbibliothek Düsseldorf

1. Mr. Arnoldus Gerbrandus Verheyen, heer van Hoogenhuizen, geboren op het kasteel van Loon op Zand 30 October 1770.

Den 2 Juni 1797 werd hij doctor in de beide rechten aan de hoogeschool te Leuven, in Augustus 1799 kom zegelaar der stad 's-Hertogenbosch, 1799 majoor van het eerste bataillon der zevende halve brigade Bataafsche gewapende burgermacht, 1802 lid van het departementaal bestuur van Brabant, 1810 bij keizerlijk decreet van 21 Juni (St. Cloud) benoemd tot lid van den stedelijken raad van 's-Hertogenbosch en bij besluit van 6 Juli d. a. v. tot maire dier stad. Met moed en wijsheid handhaafde hij in die betrekking hare belangen; zoo wist hij o. a. het beruchte Fransche corps van Molitor, dat zoo gruwelijk te Woerden had huisgehouden, uit de in angst verkeerende stad te verwijderen; zoo wist hij ook in 1813 en 1814 vele nadeelen van hare ingezetenen af te wenden, vooral gedurende het beleg, toen de Fransche bezetting op het spoor was gekomen van eene zamenzwering, die ten doel had het knellend juk af te schudden. In 1815 werd hij burgemeester van 's-Hertogenbosch en bij koninklijk besluit van datzelfde jaar benoemd tot lid der staten van Noord-Brabant, 1817, 20, 23, 26 en 1829 door de provinciale staten van Noord-Brabant gekozen tot lid van de tweede kamer der staten-generaal, in 1817 benoemd tot ridder der orde van den Nederlandschen Leeuw, 13 September 1831 lid van de eerste kamer der staten-generaal, waarin hij tot aan de invoering der grondwet van 1848 werkzaam bleef, 10 Mei 1841 kommandeur in de orde van den Nederlandschen Leeuw.

Universitäts- und
Landesbibliothek Düsseldorf

Men vindt omtrent deze laatste benoeming in het gedenkboek der inhuldiging en feesttochten van Zijne Majesteit Willem II, 1840 — 1842, door dr. Wap in 1842 te 's-Hertogenbosch uitgegeven, op pagina 125 het volgende: „Zijne Majesteit verhief tot den rang van kommandeur der orde van den Nederlandschen Leeuw het achtbaar hoofd der regeering van 's-Hertogenbosch, den Edel mogenden heer mr. A. G. Verheyen, lid van de eerste kamer der staten-generaal en tot dusverre ridder derzelfde orde." Deze benoeming ging vergezeld van de zoo merkwaardige als streelende bewoordingen, welke 's konings eigen hand buiten op de doos geschreven had, waarin de insignien van het kommandeurskruis der orde besloten waren en luidende als volgt:

„De versierselen van kommandeur der orde van den Nederlandschen Leeuw worden door mij aan den burgemeester van 's-Hertogenbosch geschonken, als een bewijs mijner bijzondere tevredenheid en dankbaarheid voor den goeden geest en verknochtheid jegens mij door de bevolking dier stad aan den dag gelegd, bij dit mijn eerste bezoek als koning," geteekend Willem, 3 Mei 1841.

Bij koninklijk besluit van 27 December 1848 No. 61 werd hij op zijn verzoek eervol als burgemeester van 's-Hertogenbosch ontslagen, in te gaan 2 Januari 1849 en zulks onder dankbetuiging voor zijne langdurige en goede diensten in die betrekking bewezen.

Omtrent dit ontslag vermeldde het Algemeen Handelsblad No. 5355, Woensdag 24 Januari 1849 het volgende:

Universitäts- und
Landesbibliothek Düsseldorf

's-Hertogenbosch 20 Januari. Eene commissie uit den stedelijken raad is gisteren den heer mr. A. G. Verheyen het leedwezen van den raad gaan betuigen voor diens genomen en uitgevoerd besluit, om als burgemeester dier stad zijn ontslag aan Z. M. den koning te verzoeken, eene betrekking waarin ZEd. Achtb. sedert meer dan 38 jaren aan de stad gewichtige diensten heeft bewezen, door hare belangen en die harer ingezetenen onafgebroken voor te staan. Ook de kunsten en wetenschappen verliezen in hem een getrouw voorstander en beschermer. Aan hem was de stad in 1812 de oprichting der koninklijke school voor nuttige en beeldende kunsten verschuldigd, eene inrichting, die onder zijne leiding eene hooge vlucht heeft genomen en waaraan wij vermaarde kunstenaars te danken hebben, waaronder o. a. den beeldhouwer van der Ven."

Hij was bovendien president der schoolarchen van de triviale scholen, van het departement 's-Hertogenbosch der maatschappij tot Nut van 't algemeen, medeoprichter en bestuurder van het genootschap van kunsten en wetenschappen in Noord-Brabant, tevens oprichter van de Broederschap St. Lucas en van het Casino, waarmede hij op het oog had de aankweeking van eensgezindheid onder de verschillende standen en godsdienstige gezindheden. Mr. A. G. Verheyen(1) huwde Elisabeth Aegidia van der Heyden,

(1) Zijn gevierendeeld wapen verschilt met dat van den tak die in den adelstand werd verheven en is 1 en 4 Verheyen met rad, vogel en de roos, en het 2e en 3e kwartier in blauw een zilveren achtpuntige ster met een vrij kwartier van zilver beladen met roode kepers. Zie *Naamlijst en wapenkaart der leden van de regeering*

Universitäts- und
Landesbibliothek Düsseldorf

die 27 October 1810 zonder kinderen na te laten, overleed. Zij moet eene zeer schoone vrouw geweest zijn, althans vindt men in het *Journal du Département des Bouches du Rhin* No. 35, dd. 30 October 1810 het volgende van haar opgeteekend:

„Madame Verheyen n'est plus! Telle est donc l'instabilité des choses humaines, que ni la jeunesse, ni la beauté, ni la fortune, ni la santé ne peuvent nous répondre du lendemain! Madame Verheyen, épouse de monsieur le maire de Bois-le-Duc, possédait tous les avantages et madame Verheyen foudroyée d'un coup d'apoplexie, descend dans la tombe à la fleur de son âge, brillante d'attraits, de grâce, de fraicheur, laissant au désespoir un mari qu'elle idolatrait et dont elle était adorée, une famille inconsolable de sa perte, toute une ville en deuil" (1).

2 en 3. Mathias Godefridus en Franciscus Xaverius Verheyen, tweelingen, die kort na de geboorte overleden. Zij werden in de kerk te Loon op Zand begraven.

4. Mr. Gerardus Bernardus Verheyen, geboren 29 Maart 1774 op het kasteel van Loon op Zand en op zijn buitengoed den huize Groenendaal onder Esch overleden 1 Juni 1835.

Hij was doctor in de rechten, werd bij decreet van koning Lodewijk Napoleon in dato 20 Januari

---

enz. van 's-Hertogenbosch door R. A. VAN ZUIJLEN. *Het Armorial général door* J. B. RIETSTAP vermeldt daarbij dat er twaalf kepers zijn en dit het wapen is der familie Heymenbergh.

(1) Men zie overigens Biographisch woordenboek van Kobus en de Rivecourt.

Universitäts- und
Landesbibliothek Düsseldorf

1808 benoemd tot wethouder der stad 's-Hertogenbosch en als zoodanig 1 Februari d. a. v. plechtig geïnstalleerd, regent van het R. C. Weeshuis aldaar en lid der hooge vierschaar der stad en meierij van 's-Hertogenbosch.

Hij huwde 6 October 1800 te Helvoirt met Anna Elisabeth Maria van Veldriel, geboren te 's-Hertogenbosch 1 Juni 1784, dochter van Joannes Josephus en van Isabella Maria Princen.

Uit hun huwelijk vier kinderen:

A. Jan Baptist Verheyen, geboren te 's-Hertogenbosch 23 April 1802, als student te Turnhout overleden.

B. Leonardus Josephus Verheyen, geboren alsvoren 30 Augustus 1803, was burgemeester der gemeente Esch.

C. Cornelia Maria Catharina Verheyen, geboren als voren 10 April 1805, jong overleden.

D. Lucia Isabella Maria Verheyen, geboren alsvoren 23 Februari 1807 en aldaar ongehuwd overleden 18 Juni 1883.

5. Jacoba Bernardina Godefrida Verheyen, geboren op het kasteel van Loon op Zand 2 Januari 1776, overleden in 1790.

6. Johanna Catharina Christina Verheyen, geboren op het kasteel van Loon op Zand 24 Juli 1777, ongehuwd overleden te 's-Hertogenbosch 24 April 1843 en begraven in het familiegraf te Bokhoven.

7. Jhr. mr. Franciscus Xaverius Verheyen, die volgt IX.

8. Antonia Maria Verheyen, geboren op het kasteel van Loon op Zand 19 Mei 1781, ongehuwd overleden te Deursen bij Ravenstein 21 Augustus 1854 en aldaar begraven.

Universitäts- und
Landesbibliothek Düsseldorf

9. Bernard Jacob Christiaan Verheyen, geboren op het kasteel van Loon op Zand 18 Maart 1783, overleden in 1790.

10. Josephus Martinus Verheyen, geboren op het kasteel van Loon op Zand 3 October 1785, overleden en begraven te Waalwijk 14 Januari 1864. Hij was kapitein bij de dienstdoende schutterij te 's-Hertogenbosch en later ontvanger van rijksbelastingen te Waalwijk.

11. Henricus Godefridus Verheyen, geboren op het kasteel van Loon op Zand 17 Februari 1788 en overleden in 1790.

12. Theresia Gerardina Bernardina Verheyen, geboren op het kasteel van Loon op Zand 12 Augustus 1789, overleden te 's-Hertogenbosch 5 Juni 1859. Zij huwde Arnold Suys, vice-president van de kamer van koophandel te 's-Hertogenbosch, agent van 's Rijks schatkist, ridder in de orde van den Nederlandschen Leeuw (1).

13. Antonius Jacobus Josephus Verheyen, geboren op het kasteel van Loon op Zand 23 October 1791. In de doopacte wordt zijn vader betiteld Satrapa de Bokhoven ende Susceptor Dus Arnoldus Gerbrandus Verheyen, Toparcha de Hoogenhuizen.

---

(1) Uit dit huwelijk drie kinderen geboren te 's-Hertogenbosch:

A. Wilhelmina Johanna Maria Suys, geboren 15 Juni 1826, gehuwd met mr. Petrus Franciscus van Cooth, oud-griffier der staten van Noord-Brabant, ridder in de orde van den Nederlandschen Leeuw en officier in die der Eikenkroon.

B. Maria Antonia Agnes Suys, geboren 13 Juli 1827.

C. Johannes Baptista Suys, geboren 18 Maart 1829, ridder in de orde van den H. Sylvester of den Gouden Spoor, ongehuwd te 's-Hertogenbosch overleden.

Universitäts- und
Landesbibliothek Düsseldorf

Antonius Jacobus werd 5 Juni 1813 ingedeeld bij het 2de regiment van de Garde d'honneur. Hoe schoon zijne uitzichten ook waren als luitenant-kolonel bij het 1ste regiment dragonders verzocht hij toch in 1845 zijn eervol ontslag, dat hem bij koninklijk besluit van 4 November 1845, No 71, werd verleend met vergunning tot het voortdurend dragen van de activiteitsuniform van genoemd korps.

Hij was een flink soldaat die geen gevaar kende.

Het was dus niet te verwonderen, dat, bij dagorder voor het leger van 22 October 1831 eervolle vermelding werd gemaakt van zijn gehouden gedrag in den Tiendaagschen veldtocht van Augustus 1831 en hij bij koninklijk besluit van 8 October 1842 benoemd werd tot ridder der Militaire Willemsorde ter zake van het door hem gehouden gedrag in 1830 en 1831. Bovendien was hij officier in de orde van het Legioen van eer en kommandeur der St. Stanislaus orde met de kroon van Rusland; voorts begiftigd met het metalen kruis, het onderscheidingsteeken van langdurigen Nederlandschen dienst als officier en de medaille van St. Helena door Napoleon III ingesteld. Hij overleed te Parijs 25 Mei 1872, alwaar hij zich na zijn ontslag uit den dienst had gevestigd en met militaire honneurs werd begraven. Een detachement van de infanterie der marine, met een kapitein en een luitenant en muziek aan het hoofd, begeleidde hem naar zijne laatste rustplaats. Deze militaire honneurs werden hem bewezen, omdat hij officier was van het Legioen van Eer.

Uit zijn huwelijk met Gertrude Renault werd slechts eene dochter geboren :

Universitäts- und
Landesbibliothek Düsseldorf

A. Louise Verheyen, geboren 24 Februari 1830, gehuwd met Ernest Bodoy, behoorende tot een der patricische familiën van Parijs.

IX. Jhr. mr. Franciscus Xaverius Verheyen, werd 11 Februari 1779 geboren op het kasteel van Loon op Zand alwaar hij overleed 22 Augustus 1851. Hij werd 26 Augustus d. a. v. in het familiegraf te Bokhoven bijgezet.

Hij promoveerde in de rechten aan de Hoogeschool te Leiden 19 Maart 1803, werd in October 1804 benoemd tot drossaard van het vrije graafschap Bokhoven; in April 1808 kwartier-drost van het tweede kwartier in het departement Brabant, in 1809 jachtofficier en kwartier-drost te Breda, in welke betrekking hij, vooral met het oog op de moeilijke omstandigheden waarin hij verkeerde, zich in het bijzonder voor Breda zeer verdienstelijk maakte en belast werd Napoleon, tijdens Breda door den keizer bezocht werd, te ontvangen, in 1810 werd hij lid der commissie voor de zaken van Holland te Parijs, welke hoogst gewichtige commissie hem drie maanden aldaar bezig hield, 1812 lid der commissie over de gevangenissen, December 1813 commissaris van Z. K. H. den prins van Oranje, over het arrondissement Breda, 16 April 1814 lid der commissie belast om den prins van Oranje-Nassau, Souvereinen Vorst der Vereenigde Nederlanden, te dienen van advies, omtrent de zamenstelling der staten van Noord-Brabant, Maart 1814 president van een der sectiën van de vergadering der aanzienlijken ter goed- of afkeuring der grondwet, 29 Augustus 1814 griffier der staten van Noord-Brabant, eene betrek-

Universitäts- und
Landesbibliothek Düsseldorf

king welke hij met groote kennis van zaken en voorbeeldeloozen ijver tot aan zijn dood, 22 Augustus 1851, en dus gedurende 37 jaren, vervulde. Eervol en onverschrokken was in het bijzonder zijn gedrag tijdens de onlusten met België in 1830 en 1831, toen hij door zijn beleid veel tot het behoud der rust en orde bijdroeg. Herhaaldelijk werd hem het gouvernement van Noord-Brabant aangeboden, maar hij kon van de betrekking van griffier der staten niet scheiden, 14 September 1820 werd hij benoemd tot ridder in de orde van den Nederlandschen Leeuw. Bij besluit van 13 October 1831 werd hij en zijne wettige toen bestaande en toekomende kinderen zoo mannelijke als vrouwelijke, mitsgaders alle volgende afstammelingen van zijn geslacht en naam door koning Willem I tot den adelstand der Nederlanden verheven.

Zooals het diploma inhoudt, had deze verheffing plaats om in zijn persoon de diensten te erkennen, die de leden van zijn geslacht sedert vele jaren aan den Nederlandschen Staat bewezen en de goede hoedanigheden, door welke zij zich steeds onderscheiden hebben.

Hij was bestuurder van het genootschap van kunsten en wetenschappen in Noord-Brabant en even als zijn vader proost van de Illustre Lieve Vrouwe broederschap en in Mei 1832 lid der ridderschap van Noord-Brabant.

Zijne zestien kwartieren zijn:

Verheyen, Cronenburg, de Roy, van Doren, Clercx, van Meerwijk, de Roovere, Stooters ab Enckefort, de Roy, van Geldorp, Houwert, van Bijle-

Universitäts- und
Landesbibliothek Düsseldorf

velt, van Wichen, des Pommerault de Hove, van de Graft, van Gemert.

Den 26 November 1815 trad hij op den huize Zuidewijn (sedert meer dan 500 jaren in de familie), gemeente Vrijhoeve Capelle, in den echt even als zijn overgrootvader Franciscus Verheyen, (vermeld onder generatie V) en zijn vader Johannes Baptista Verheyen (zie generatie VIII), gedaan hadden met eene de Roy, n. l. Sophia Maria Jacoba Josepha de Roy van Zuydewijn, later vrouwe van Loon op zand, geboren te Breda 23 Januari 1791, overleden op het kasteel Loon op Zand 21 Mei 1868 en bijgezet in het familiegraf te Bokhoven, dochter van Adam Jan Frans de Roy, heer van Binckhorst en van Catharina Maria Josephine Montens, vrouwe van Zuydewijn—Capelle (1) en zuster van mr Johan Frans Christiaan Joseph de Roy van Zuidewijn, jaren lang burgemeester van Breda, lid der staten van Noord-Brabant, ridder in de orde van den Nederlandschen Leeuw en kommandeur in die der Eikenkroon Hare zestien kwartieren zijn, de Roy, van Geldorp, Houwert, van Bijleveld, van Half-Wassenaer, Daene van der Linden, Hoeflaken, Montens, de la Rue, van Duime, van Riethoven, van Niel, Tyborch, Stappers, en van Nuyssenborgh — Hare voorouders van vaders zijde waren meer dan twee en een halve eeuw in dienst der Nederlanden en bekleedden zeer gewichtige betrekkingen. Een hunner, Andries de

(1) Vergelijk omtrent het geslacht de Roy: *Genealogische kwartierstaten van Nederlandsche geslachten door* jhr. W. F. G. L. VAN DER DUSSEN en M. P. SMISSAERT.

Universitäts- und
Landesbibliothek Düsseldorf

Roy, sneuvelde in 1602 voor Grave als hoofd der genie aan de zijde van prins Maurits. Van moederszijde stamde zij af van het oude geslacht Montens van wien een ten tijde van prins Willem den Eersten, als burgemeester der stad Breda aan het hoofd der burgerij zoo roemrijk tegen de Spanjaarden streed en zich ter gelegenheid van de inneming van Breda door een turfschip, zeer verdienstelijk maakte, namens die stad de Unie van Utrecht onderteekende en in het bijzonder vertrouwen van den prins mocht deelen (1).

Bij zijne opneming in den Nederlandschen adel wijzigde mr. Verheyen zijn wapen, en écarteleerde met het wapen der familie Geldorp door huwelijk verbonden met de familie de Roy, op grond dat hij, zooals vermeld even als twee zijner voorzaten met eene de Roy gehuwd was. Door de andere takken, die thans nog te Boxmeer en Nijmegen gevestigd zijn wordt een ander wapen gevoerd (2).

---

(1) Zie VAN GOOR, *Geschiedenis van Breda.*

(2) De genealogie van deze takken is opgenomen in het *Stam- en Wapenboek van aanzienlijke Nederlandsche geslachten* door A. A. VORSTERMAN VAN OYEN en komt voor onder den naam van Verheyen van Estvelt, terwijl een andere tak dezer familie alleen den naam van Verheyen draagt; deze laatste is te Nijmegen gevestigd.

Het wapen door den Nijmeegschen tak gevoerd is: in goud een zwarte balk waarboven drie zwarte hamers schuinrechts en en fasce geplaatst, daaronder een groen heidetakje met drie zilveren bloemen. Dekkleeden: goud en zwart, helmteeken: de heidetak uit het schild.

Volgens een wapenbord op doek geschilderd in 1760 en berustende bij de familie Verheyen van Estvelt, is het veld zilver, de balk rood en de bloempjes blauw.

Universitäts- und
Landesbibliothek Düsseldorf

Uit het huwelijk van jhr. mr. F. X. Verheyen met S. M. J. J. de Roy van Zuydewijn werden te 's-Hertogenbosch elf kinderen geboren, met uitzondering van jkvr. Verheyen (zie n°. 11) die op het kasteel van Loon op Zand het eerste daglicht aanschouwde.

1. Johannes Baptista Arnoldus Josephus Maria Verheyen, geboren 27 Augustus 1816 en in zijne geboorteplaats overleden 10 September van dat jaar.

2. Jhr. mr. Johannes Baptista Arnoldus Josephus Maria Verheyen, die volgt X.

3. Jhr. mr. Ludovicus Wilhelmus Josephus Maria Verheyen, geboren 2 Februari 1819, overleden bij Luik 15 Mei 1868. Hij was kamerheer i. b. d. van Z. M. Willem III, adjunct-houtvester, lid der staten van Noord-Brabant, meestal president van den militieraad, buitendien een zeer voornaam en bij uitstek welsprekend advocaat.

Hij huwde te 's-Hertogenbosch 24 Mei 1852 met Elisabeth Maria Huberta van Rijckevorsel, geboren aldaar 26 September 1821 en overleden 3 April 1861, dochter van Bernardus Jacobus van Rijckevorsel en van Elisabeth Maria Clara Vermeulen.

Uit hun huwelijk werden te 's-Hertogenbosch drie kinderen geboren:

A. Jhr. Ludovicus Franciscus Bernardus Augustinus Maria Verheyen, geboren 1 Januari 1856, doctorandus in de rechten en de staatswetenschappen.

B. Jhr. Alexander Josephus Hubertus Maria Verheyen, geboren 12 Maart 1857.

C. Eene dochter zeer jong te 's-Hertogenbosch overleden en op het kerkhof van de groote St. Janskerk aldaar begraven.

Universitäts- und
Landesbibliothek Düsseldorf

4. Jkvr. Sophia Gerardina Josephina Catharina Verheyen, geboren 21 Augustus 1820 en in hare geboorteplaats 23 April 1846 gehuwd met Ferdinandus Henricus Hubertus Borret (1), rentmeester van Z. K. H prins Frederik der Nederlanden, lid van de tweede kamer der staten-generaal, zoon van mr. Antonius Josephus Lambertus Borret, geboren op het kasteel te Gemert 12 Augustus 1782, op 27-jarigen leeftijd, als secretaris-generaal van justitie, werd hij eereburger van Amsterdam, lid der gedeputeerde staten van Noord-Brabant, staatsraad, gouverneur van Limburg, buitengewoon gezant van koning Willem I ter behartiging van diens persoonlijke belangen in die provincie, gouverneur van Noord-Brabant, kommandeur in de orde van den Nederlandschen Leeuw en grootkruis in die der Eikenkroon, enz. enz., overleden te Delft 7 September 1858, en van Maria Elisabeth Vermeulen.

5. Martinus Wilhelmus Josephus Maria Verheyen, geboren 21 Juni 1823 en in zijne geboorteplaats overleden 7 Januari 1830.

6. Jhr. Arnoldus Antonius Josephus Marie Verheyen, geboren 20 October 1824, overleden op het kasteel van Loon op Zand 5 November 1829.

7. Jkvr. Wilhelmina Catharina Maria Josephina Verheyen, geboren 20 Mei 1826 en terzelfder plaatse overleden 18 April 1830.

8. Jhr. Franciscus Xaverius Josephus Maria Verheyen, geboren 25 October 1827, overleden 15 April 1828.

(1) Zie omtrent het geslacht Borret: *Algemeen Nederlandsch Familieblad*, jaargang 1890, blz. 17 en volgende.

Universitäts- und
Landesbibliothek Düsseldorf

9. Jhr. mr. Franciscus Xaverius Josephus Maria Verheyen, geboren 1 Maart 1829, kantonrechter te Bergen op Zoom, daarna rechter te Breda, vice-president van de rechtbank te 's-Hertogenbosch, thans lid van het gerechtshof aldaar en lid der ridderschap van Noord-Brabant; in zijne geboorteplaats gehuwd 14 Juni 1870 met Constantia Rufina Maria Everarda Cecilia van Bommel, geboren te 's-Hertogenbosch 16 December 1842, overleden zonder kinderen na te laten 30 Mei 1889 te Groningen, ter gelegenheid, dat haar zwager jhr. Arnold Verheyen aldaar zijn zilveren bruiloft vierde, en werd van daar naar het familiegraf te Bokhoven overgebracht, dochter van mr. Johannes Baptist Wilhelmus Lucas van Bommel en van Maria Constantia Louise de Marcour.

10. Jhr. Arnoldus Josephus Maria Verheyen, geboren 16 April 1831, was eerst burgemeester der gemeente Loon op Zand, thans notaris te Groningen, lid der ridderschap van Noord-Brabant en ridder in de orde van Oranje-Nassau, gehuwd 25 Mei 1864 met Mathea Johanna Rouppe van der Voort, geboren 13 Febuari 1839, dochter van Lodewijk Hendrik Rouppe van der Voort, voorzitter der kamer van koophandel en fabrieken te 's-Hertogenbosch, wethouder dier gemeente, ridder in de orde van den Nederlandschen Leeuw en in die der Eikenkroon, en van Anna Francisca Helena Diepen.

Uit hun huwelijk werden te Groningen vijf kinderen geboren:

A. Jhr. Franciscus Xaverius Johannes Arnoldus Verheyen, geboren 26 November 1865.

Universitäts- und
Landesbibliothek Düsseldorf

B. Jkvr. Louise Sophie Verheyen, geboren 16 Februari 1868, huwde te Groningen 25 April 1894 met dr. Rinze Kijlstra, geboren te Oenkerk 21 October 1861, zoon van Sypko Hayo en van Marchina Johanna van der Meer.

C. Jkvr. Mathea Joanna Verheyen, geboren 14 September 1869, overleden 13 Juni 1870.

D. Jhr. Arnold Johannes Baptista Verheyen, geboren 8 Juli 1871.

E. Jkvr. Mathea Sophia Nicolaja Verheyen, geboren 19 Juli 1873.

11. Jkvr. Wilhelmina Elisabeth Arnoldina Josephina Maria Verheyen, geboren op het kasteel van Loon op Zand 20 Juni 1836, ongehuwd overleden te 's-Hertogenbosch in 1864.

X. Jhr. mr. Johannes Baptista Arnoldus Josephus Maria Verheyen, geboren te 's-Hertogenbosch 18 Januari 1818; 3 October 1835 als student voor de juridische faculteit te Leiden ingeschreven — 28 Februari en 27 April 1839 werd hij door die faculteit tot afgevaardigde benoemd in het collegium civitatis academiæ Lugduno Batavæ Supremum, waarvan honorair lid 1 Juni 1840. — 14 Juni 1837 candidaat in de letteren; 28 Mei 1838 candidaat in de rechten, 21 Mei 1839 doctorandus in de letteren, 6 December 1839 president der juridische faculteit, 2 Juni 1840 doctor in het Romeinsche en hedendaagsche recht; bij koninklijk besluit van 10 Mei 1842 no. 79 benoemd tot honorair lid der commissie van onderwijs in Noord-Brabant, idem van 1 Juli 1843 tot secretaris der stad 's-Hertogenbosch, 13 December 1845 lid der plaatselijke school-

Universitäts- und
Landesbibliothek Düsseldorf

commissie, in Februari 1846 tijdelijk belast met de waarneming der betrekking van districtscommissaris in Noord-Brabant, 2 Juni 1846 lid der ridderschap in die provincie, in September 1847 lid van het kieskollegie voor de stad 's-Hertogenbosch, 4 December 1847 lid der commissie van onderwijs en schoolopziener 1ste afdeeling van het eerste schooldistrict van Noord-Brabant, 27 April 1849 lid van het kollege van zetters te 's-Hertogenbosch, 1 Juni 1849 door den raad van 's-Hertogenbosch benoemd tot lid der provinciale staten van Noord-Brabant voor die stad; naar aanleiding der ingevoerde nieuwe gemeente-wet 13 December 1851 door de gemeenteraad tot secretaris der stad herbenoemd, Juli 1852 bestuurder van het genootschap van kunsten en wetenschappen in Noord-Brabant, waarvan hij later gedurende zes jaren voorzitter was, September 1853 benoemd tot lid der staten van Noord-Brabant, 10 Juni 1854 door den raad van 's-Hertogenbosch afgevaardigd naar het in die maand te Assen te houden IX landhuishoudkundig congres; 26 Juni 1855 benoemd tot ridder in de orde van de Eikenkroon, 10 Juli 1855 voorzitter eener commissie door de staten van Noord-Brabant naar 't Loo afgevaardigd, om koning Willem III een dankadres aan te bieden voor al hetgeen hoogstdezelve ter gelegenheid van de geweldige overstroomingen voor de ongelukkige slachtoffers door woord en daad gedaan had; bij besluit van burgemeester en wethouders in dato 16 Juli 1855 werd hem een verguld zilveren penning toegekend voor hetgeen hij ten behoeve van het Xde landhuishoudkundig congres verricht

Universitäts- und
Landesbibliothek Düsseldorf

had; 16 December 1857 met ingang van 1 Januari 1858 tot provinciaal inspecteur van het lager onderwijs in Noord-Brabant benoemd; op verzoek tegen 1 Januari 1858 door den raad van 's-Hertogenbosch eervol ontslagen als secretaris dier gemeente, onder dankbetuiging voor de veelvuldige en gewichtige diensten aan deze gedurende een groot aantal jaren bewezen; als medeuitschrijver eener prijsvraag tot herstelling in eigen stijl en trant van het uitwendige der St.-Janskerk te 's-Hertogenbosch, tengevolge van de beantwoording dier vraag, door het genootschap van kunsten en wetenschappen van Noord-Brabant, met eene medaille begiftigd; 11 Mei 1859 als lid der provinciale staten herkozen; 11 Juni 1859 lid van het koninklijk oudheidkundig genootschap te Amsterdam; in Januari 1860 van het genootschap van kunsten en wetenschappen in Noord-Brabant, voorzitter van de regelingscommissie voor het VI^de^ Nederlandsche taal- en letterkundig congres in den loop van den zomer binnen de muren van 's-Hertogenbosch te houden; 2 Augustus 1859 gekozen tot lid van den raad dezer gemeente, waarvoor de gekozene echter bedankte; 1860 (11, 12 en 13 September) voorzitter van het taal- en letterkundig congres; 19 Februari 1861, officier in de orde van de Eikenkroon, Februai 1862 wederom gekozen tot lid van den gemeenteraad; 25 Juli 1862 lid van het provinciaal Utrechtsche genootschap van kunsten en wetenschappen; September 1862 door Z. M. den koning naar het taal- en letterkundig congres te Brugge afgevaardigd; 4 October 1862 eerelid van het comité Flamand de

Universitäts- und
Landesbibliothek Düsseldorf

France; 9 Maart 1863 ridder in de Leopoldsorde van België; 21 Juli 1863 nogmaals gekozen tot lid van den gemeenteraad van 's-Hertogenbosch; 11 September 1863 benoemd tot wethouder, voor welke betrekking hij bedankte; 6 November 1863 lid van het Zeeuwsch genootschap der wetenschappen; 1864 lid van het genootschap der beurzenstichtingen, voor de stad en voormalige Meierij van 's-Hertogenbosch, waarvan later voorzitter; 10 Mei 1865 wederom gekozen tot lid der provinciale staten van Noord-Brabant; 18 September 1865 lid der commissie voor het middelbaar onderwijs; 3 October 1865 lid van het bestuur der ridderschap van Noord-Brabant; 31 October 1866 gekozen lid van de tweede kamer der staten-generaal, hoofddistrict Tilburg, idem 23 Januari 1868, 9 Juni 1869, 11 Juni 1873; bij koninklijk besluit van 19 Februari 1869 No. 64 benoemd tot kamerheer i. b. d. van Z. M. den koning; even als zijn vader en grootvader dit waren, proost der Illustre Lieve Vrouwe broederschap te 's-Hertogenbosch; in Juni 1872 voorzitter der commissie door de hooge regeering belast met de zending om in het buitenland een wetenschappelijk onderzoek naar de musea van natuurlijke historie in te stellen; bij koninklijk besluit van 12 Mei 1874 No. 2, benoemd tot ridder in de orde van den Nederlandschen Leeuw; in December 1872 vierde hij zijn vijfentwintig jarigen dienst als lid van het schooltoezicht; bij koninklijk besluit van 27 Januari 1878 benoemd onder voorzitterschap van Z. K. H. prins Hendrik, tot lid der Nederlandsche hoofdcommissie voor de tentoonstelling te Parijs in dat jaar te

Universitäts- und
Landesbibliothek Düsseldorf

houden; in Juni 1878 benoemd tot lid van de maatschappij der Nederlandsche letterkunde te Leiden, waarvoor echter om zeer gegronde redenen bedankt; bij koninklijk besluit van 8 September 1880 No. 1 benoemd tot inspecteur van het lager onderwijs in de 1ste inspectie en alzoo in de provinciën Noord-Brabant, Gelderland en Limburg; 14 Juli 1881 officier d'académie van Frankrijk; 19 Januari 1883 benoemd tot lid van de eerste kamer der staten generaal; bij koninklijk besluit van 12 Mei 1883 No. 1 lid der staatscommissie ter herziening der grondwet; tot lid der eerste kamer herbenoemd 5 November 1884 en 12 Juni 1887; 7 October 1890 voorzitter der ridderschap van Noord-Brabant; bij besluit van koning Leopold van België van 20 Maart 1891 benoemd tot officier in de orde van Leopold. 10 Mei 1892 was het hem gegeven zijn vijftigjarigen dienst als lid van het schooltoezicht te herdenken, bij welke gelegenheid hij niet alleen van de schoolopzieners, maar ook, zoowel van de openbare als bijzondere onderwijzers in zijne inspectie, de meest hartelijke gelukwenschen mocht ontvangen vergezeld van prachtige geschenken.

Het behaagde Hare Majesteit de koningin-regentes hem bij deze gelegenheid te benoemen tot kommandeur in de orde van den Nederlandschen Leeuw; bovendien had de voorzitter van de eerste kamer der staten-generaal, mr. van Naamen van Eemnes, de beleefdheid bij den aanvang der vergadering van Woensdag 8 Juni 1892, de volgende woorden te bezigen: op 10 Mei jl. viel aan een onzer oudste medeleden, den heer Verheyen, het zeld-

Universitäts- und
Landesbibliothek Düsseldorf

zaam voorrecht te beurt van gedurende eene halve eeuw met trouwe, onbezweken plichtsbetrachting nuttig en krachtig te zijn werkzaam geweest ten behoeve van ons nationaal onderwijs. Ik geloof aller tolk geweest te zijn, toen ik hem met dien heugelijken dag geluk gewenscht heb uit Uw aller naam, en, hoewel in deze eigenmachtig handelende, toch geheel te hebben gehandeld in uw aller geest.

Jhr. mr. J. B. A. J. M. Verheyen huwde te Vucht 7 September 1848 met Agnes Apoline Emilie gravin du Monceau, geboren te Brussel 3 December 1821, overleden op het kasteel van Loon op Zand 6 Februari 1893, dochter van Jean François graaf du Monceau en van Thérèse Anne Ghislaine d'Aubremé (1).

Uit hun huwelijk werden zeven kinderen geboren, allen te 's-Hertogenbosch, met uitzondering van jhr. Hendrik Verheyen, die te 's-Gravenhage ter wereld kwam:

---

(1) Jean François graaf du Monceau werd geboren te Brussel 1 Maart 1790, hij was luitenant-generaal, adjudant i. b. d. van het militaire huis des konings, ridder 3e klasse Militaire Willemsorde, grootkruis in de orde van den Nederlandschen Leeuw, van de Eikenkroon, van de Militaire orde van St. Bento van Aviz van Portugal, van de Zon van Perzië, ridder 1e klasse der orde van den Gouden Leeuw van Nassau en van het kruis van militaire verdiensten van Waldeck en Pyrmont, ridder van het Legioen van Eer en van St. Louis, hij sterft te 's-Gravenhage 1 Maart 1884 en was de zoon van Jean Baptist graaf du Monceau, maarschalk van Holland, kommandant en chef van het gouvernement van Amsterdam, voorzitter van het groot comité der artillerie en genie, staatsraad, lid van de tweede kamer, grootkruis van verschillende orden, en van diens eerste vrouw Anna Maria Apoline Colinet.

Universitäts- und
Landesbibliothek Düsseldorf

1. Jkvr. Emilia Theresia Sophia Anna Maria Verheyen, geboren 14 Juni 1849, huwde in hare geboorteplaats 17 Juni 1873 met mr. Emilius Henricus Josephus Maria van Zinnicq Bergmann, geboren te 's-Hertogenbosch 11 Augustus 1847, lid van de eerste kamer der staten-generaal, rijksadvocaat, deken van de orde van advocaten, ridder in de orde van de Eikenkroon, zoon van mr. Franciscus Johannes Emilius van Zinnicq Bergmann, raadsheer in het gerechtshof van 's-Hertogenbosch, lid van de tweede kamer der staten-generaal, ridder in de orde van den Nederlandschen Leeuw, en van Wilhelmina Josepha Bernard (dochter van professor Bernard, lijfarts van koning Willem I, kommandeur in de orde van den Nederlandschen Leeuw).

Uit hun huwelijk werden te 's-Hertogenbosch tien kinderen geboren.

2. Jkvr. Maria Sophia Cecilia Johanna Wilhelmina Verheyen, geboren 3 September 1850.

3. Jhr. mr. Franciscus Xaverius Arnoldus Verheyen, die volgt XI.

4. Jhr. mr. Eugenius Johannes Baptista Josephus Marie Verheyen, geboren 3 December 1854, griffier bij het kantongerecht te Waalwijk 1884; schoolopziener in het arrondissement van dien naam 1886, thans kantonrechter aldaar, huwde te Nijmegen 10 Juli 1894 jkvr. Rose Françoise Léonie Marie van Nispen tot Sevenaer, geboren te Zevenaar 11 April 1869, dochter van jhr. mr. Franciscus Xaverius Gerhardus, oud-kantonrechter, lid van den raad der stad Nijmegen, der provinciale staten, en der ridderschap van Gelderland, en van jkvr. Marie

Universitäts- und
Landesbibliothek Düsseldorf

Christine Hubertine Cecile van Nispen tot Pannerden.

5. Jkvr. Sophia Wilhelmina Henriëtta Maria Verheyen, geboren 28 April 1857.

6. Jhr. Hendrik Ferdinand Joseph Marie Verheyen, die volgt XIbis.

7. Jkvr. Anna Elisabeth Cecilia Marie Verheyen, geboren 18 Maart 1863.

XI. Jhr. mr. Franciscus Xaverius Arnoldus Verheyen(1), geboren 31 Januari 1852, luitenant der artillerie-schutterij, arrondissements schoolopziener (Waalwijk), plaatsvervangend kantonrechter te 's-Hertogenbosch, plaatsvervangend waarnemend rijksadvocaat in Noord-Brabant, adviseur der Nederlandsche Bank, agent consulair van Frankrijk. Hij huwde te 's-Gravenhage 13 Januari 1881 met Anna Maria Carolina Justina Theresia de Bruyn, geboren te Rotterdam 26 Juni 1859, dochter van mr. Jacobus Gerardus, wethouder van Rotterdam, lid der tweede en later van de eerste kamer der staten-generaal, ridder in de orde van den Nederlandschen Leeuw, ridder grootkruis in die van het H. Graf te Jerusalem, ridder grootkruis 2de klasse in die van den H. Gregorius den Groote, kommandeur met de ster in die van Pius IX, drager van het kruis pro Ecclesia et Pontifice, camerier secret de cape et d'épée de S. S. Léon XIII; en van Théresia Francisca Maria Ellinckhuysen.

Uit hun huwelijk werden te 's-Hertogenbosch de volgende kinderen geboren:

---

(1) Zijn kwartierstaat komt voor in de bereids genoemde eerste serie kwartierstaten van Nederlandsche geslachten.

Universitäts- und
Landesbibliothek Düsseldorf

1. Jkvr. Aline Emilie Théresia Maria Jacoba Verheyen, geboren 7 Januari 1882.

2. Jkvr. Maria Johanna Anna Emilia Verheyen, geboren 19 September 1883.

5. Jkvr. Margaretha Emilia Francisca Anna Maria Verheyen, geboren 26 Februari 1885.

4. Jhr. Eugenius Carolus Franciscus Xaverius Verheyen, geboren 13 Februari 1889.

XIbis. Jhr. Hendrik Ferdinand Joseph Marie Verheyen, geboren te 's-Gravenhage 29 October 1859, ten huize van zijn grootvader den luitenant-generaal graaf du Monceau, secretaris van den militieraad en van de commissie van administratie over de gevangenissen; hem werd bij koninklijk besluit eene medaille toegekend wegens het den 23 Januari 1886 met levensgevaar redden van twee jongens van 10 en 12 jaar oud, door het ijs nabij de Honderdelsche brug bij s-Hertogenbosch gezakt.

Hij huwde te 's Hertogenbosch 18 October 1887 met Rosalie Marie Charlotte Tilman, geboren aldaar 8 December 1864, dochter van mr. Eugène Godfried Joseph, lid van den raad der gemeente 's-Hertogenbosch en raadsheer in het gerechtshof aldaar, en van Louise Josephine Rosalie Emilie Tilman, wier vader burgemeester van Luik was.

Uit hun huwelijk werden te 's-Hertogenbosch drie kinderen geboren:

1. Jhr. Jan Baptist Louis Marie Verheyen, geboren 20 Augustus 1888.

2. Jkvr. Eugénie Emilie Marie Joséphine Verheyen, geboren 11 Mei 1890.

Universitäts- und
Landesbibliothek Düsseldorf

3. Jhr. Charles Emile Marie Joseph Verheyen, geboren 18 Juli 1892.

Men raadplege omtrent dit geslacht *la Bibliothèque Royale de la Belgique, Section des manuscrits à Bruxelles*, No. 9958, pag. 216, — *Bibliothèque héraldique au ministère des affaires étrangères ibidem* No. 2, SXII, pag. 63; — *La collection formée par* M. FELIX VICTOR GOETHALS *ibidem*, SAGERMANS S. D. pag. 14. — *Répertoire van Loyens, Ser Stevens;* FELLERS, *Geschiedkundig woordenboek en Le musée biographique Panthéon Universel, Paris.*

Universitäts- und
Landesbibliothek Düsseldorf

FONTEIN VERSCHUIR.

Wapen: *Gedeeld, I. doorsneden:* a. *in blauw een omgewend, springend zilveren hert* (VERSCHUIR). b. *in goud drie visschen boven elkander* (FONTEIN). *II. in rood een gouden leeuw* (COULSTER).

Helm met blauw- gouden wrong en rechts goud-blauwe en links goud-roode dekkleeden. Helmteeken: een pelikaan met opgeheven vlucht, hare jongen voedende, alles van zilver.

Schildhouders: rechts: een rood getongde bruine leeuw; links: een rood getongde griffioen, de bovenhelft en de vleugels zwart, de benedenhelft natuurlijke kleur, de bek zilver, staart tusschen de pooten.

Dit geslacht — volgens overlevering van Hessischen oorsprong — is met Henric Verschuir in de 1e helft der 17e eeuw hier te lande gekomen; van hem stamt in rechte lijn af:

Universitäts- und
Landesbibliothek Düsseldorf

I. Jhr. mr. Gijsbert Fontein Verschuir van Heilo, Oesdom en ter Coulster (zoon van prof. Jan Hendrik en van Isabella Algra van Fontein), geboren te Franeker 13 October 1764, sterft te Alkmaar 2 Januari 1838. Kommandeur der orde van den Nederlandschen Leeuw, ridder van het Legioen van Eer, staatsraad in buitengewonen dienst, lid van de 1e kamer der staten-generaal, burgemeester van Alkmaar, dijkgraaf van den Hondsbossche en Duinen tot Petten en van den Heer Hugo Waard, beschreven in de ridderschap van Holland. Hij werd bij k. b. dd. 25 Augustus 1822 No. 74 met al zijne wettige afstammelingen tot den Nederlandschen Adelstand verheven.

Hij huwde te Heilo 22 November 1797 Cornelia Frederica de Dieu, geboren te Alkmaar 9 November 1779, sterft te Heilo 2 Mei 1851, dochter van Daniel Carel en van jkvr. Maria Eva van Foreest.

Uit dit huwelijk, behalve drie kinderen, die jong stierven:

1. Jkvr. Isabella Maria Eva Fontein Verschuir, geboren te Alkmaar 8 November 1799, sterft ongehuwd te Heilo 2 November 1864.

2. Jkvr. Jaqueline Henriette Agathe Fontein Verschuir, geboren te Alkmaar 5 November 1801, sterft ongehuwd te Heilo 9 Juli 1858.

3. Jhr. Daniël Carel de Dieu Fontein Verschuir van Heilo, die volgt II.

4. Jkvr. Maria Cornelia Fontein Verschuir, geboren te Alkmaar 8 Mei 1806, sterft te Utrecht 22 Juni 1882; huwde 1° te Alkmaar 14 September 1825 mr. Frederik Coenraad Sigismund van Nes, geboren

Universitäts- und
Landesbibliothek Düsseldorf

in 1799, sterft te Utrecht 6 October 1825, zoon van Jan en van N. N van Ewijck; 2° te Utrecht 22 Maart 1832 Reep de Joncheere, geboren te Utrecht 21 Augustus 1803, sterft aldaar 10 September 1875, zoon van Jacob Lydias en van diens tweede vrouw Margaretha Cornelia Ver Loren.

5. Jkvr. Hermandina Fontein Verschuir, geboren te Alkmaar 22 Januari 1808, sterft te Utrecht 22 April 1876, huwde te Alkmaar 24 Februari 1834 Carel Joseph van Hengst, geboren te Utrecht 19 Juli 1807, sterft aldaar 4 Maart 1866, zoon van mr. Cipriaan Gerard en van jkvr. Charlotte Strick van Linschoten.

6. Jkvr. Frederica Cornelia Fontein Verschuir, geboren te Alkmaar 14 Maart 1811, overleden te Utrecht 22 Januari 1894, huwde aldaar 26 October 1837 mr. Jan Hendrik Carel van Hengst, geboren te Utrecht 14 Maart 1804, sterft aldaar 27 October 1877, weduwnaar van jkvr. Johanna Adriana de Pesters, dijkgraaf van den Lekdijk Bovendams, broeder van Carel Joseph voornoemd.

7. Jhr. mr. Giesbert Cornelis Fontein Verschuir, die volgt IIbis.

II. Jhr. Daniël Carel de Dieu Fontein Verschuir van Heilo, geboren te Heilo 16 Augustus 1804, sterft te Alkmaar 18 Augustus 1874. Ridder der orde van den Nederlandschen Leeuw, kommandeur der orde van de Eikenkroon, lid van de 1ste kamer der staten-generaal en van de ridderschap van Holland, dijkgraaf van de Uitwaterende Sluizen van Kennemerland en West-Friesland en van den Schermeer; huwde 1° te Haarlem 14 Juli

Universitäts- und
Landesbibliothek Düsseldorf

1835 jkvr. Henriëtta Cornelia van Tets, geboren te Haarlem 1814, sterft te Bonn 30 Juni 1839, dochter van jhr. mr. Dirk Arnold Willem van Tets van Goudriaan en van Wilhelmina Eva Christine Hahn; 2° te Utrecht 3 April 1853 Caroline Elisabeth Johanna Walland, geboren te Maarssen 21 Augustus 1824, sterft te Alkmaar 20 September 1875, dochter van Jan en van Maria Antoinette van de Poel.

Uit het eerste huwelijk twee, uit het tweede vijf kinderen:

1. Jkvr. Cornelia Frederica Gijsberta de Dieu Fontein Verschuir, geboren te Alkmaar 28 September 1836, sterft aldaar 27 Mei 1849.

2. Jhr. Dirk Arnold Willem de Dieu Fontein Verschuir, geboren te Alkmaar 6 Juni 1838, sterft aldaar 15 Januari 1839.

3. Jkvr. Gijsberta de Dieu Fontein Verschuir, geboren te Alkmaar 27 Januari 1852.

4. Jkvr. Caroline Elisabeth Johanna de Dieu Fontein Verschuir, geboren te Alkmaar 10 Februari 1853.

5. Jhr. Gijsbert de Dieu Fontein Verschuir van Heilo, geboren te Alkmaar 16 Mei 1854.

6. Jkvr. Maria Eva de Dieu Fontein Verschuir, geboren te Alkmaar 21 Augustus 1855, sterft aldaar 15 Mei 1857.

7. Jkvr. Maria Eva de Dieu Fontein Verschuir, geboren te Alkmaar 22 Februari 1860, huwde te Arnhem 2 Juni 1887 Jean Jaques Brutel de la Rivière, geboren te Grijpskerk 27 Januari 1850, districts-inspecteur der spoorwegen, zoon van Cornelius Joannes en van diens 1e vrouw Christine Cornelia van der Feen.

Universitäts- und
Landesbibliothek Düsseldorf

IIbis. Jhr. mr. Giesbert Cornelis Fontein Verschuir, geboren te Alkmaar 29 Maart 1815, sterft te Heilo 8 October 1875, rechter in de arrondissements-rechtbank te Alkmaar, dijkgraaf van den Oosterzij-polder; huwde te Alkmaar 16 Februari 1859 Margaretha Dorothea François, geboren te 's-Gravenhage 24 Februari 1818, dochter van mr. Corneille Joseph en van Johanna Catharina Wigeri.

Uit dit huwelijk eene dochter:

Jkvr. Cornelia Frederica Fontein Verschuir, geboren te Alkmaar 23 December 1859, huwde te Alkmaar 29 Augustus 1884 mr. Bartout van der Feen, geboren te Tholen 13 Augustus 1857, griffier der arrondissements-rechtbank te Alkmaar, zoon van mr. Johan en van Anna Maria Egter van Wissekerke (1).

---

(1) Zie A. A. VORSTERMAN VAN OYEN, *Stam- en Wapenboek van aanzienlijke geslachten*, in voce VAN DER FEEN.

Universitäts- und
Landesbibliothek Düsseldorf

WENTHOLT.

Wapen: *Gevierendeeld*: 1 *en* 4 *in goud een schuinrechts geplaatste blauwe bijl met zwarten steel, de steel aan het ondereinde met een opwaarts gebogen knop* (WENTHOLT); 2 *en* 3 *in zilver een uitgerukte natuurlijke pijnboom* (TEN BEHM).

Helm met goud-blauwe wrong, en rechts goud-zwarte, links zilver-groene dekkleeden.

Helmteeken: de bijl, rechtop geplaatst, tusschen eene beurtelings van blauw en goud doorsneden vlucht.

Schildhouders: twee klimmende en aanziende rood-getongde bruine leeuwen.

Van dit patricisch, oorspronkelijk Geldersch geslacht vinden wij het eerst vermeld een Wilhelm Wentholt, ouderling te Harderwijk, die aldaar op de Synode van den 3, 10 en 15 Juli 1599 ver-

Universitäts- und
Landesbibliothek Düsseldorf

scheen; Bartholdus Wentholt, werd in 1605 als proponent beroepen en bevestigd te Brummen en Hall, was aanwezig op de Harderwijksche Synode van 14—16 Juni 1608 en op de Zutphensche van 1610.

De geregelde filiatie begint echter eerst met Albert Wentholt, van wiens echtgenoote alleen den naam Engel bekend is, bij wie hij twee zonen had. — Althans een, n. l. Willem Wentholt staat met zekerheid vermeld. — In een oorspronkelijk magescheid van 1616, waarbij zijne goederen door zijne kinderen worden verdeeld, heet zijne vrouw Veltcamp; van elders blijkt, dat zij Clara zal geheeten hebben. — Een hunner zonen Bartholdus Wentholt, gehuwd met Aeltjen Schoonackers, werd predikant te Drempt en Angerlo. Diens oudste zoon Willem werd secretaris der stad Zutphen, waar hij 1 December 1670 overleed. — Uit zijn huwelijk met Geertruida van Dam (dr. van Arnold, burgemeester van Lochem, en van Elsebe Swave), sproten acht kinderen, waaronder Arnoldus Wentholt, J. U. D., geboren 6 October 1649 burgemeester van Zutphen en secretaris der Graafschap, raad van de admiraliteit van West-Friesland en het Noorderkwartier, gehuwd 12 Juni 1676 te Zutphen met Elisabeth ten Behm.

Van dezen stamt in rechte lijn af:

I. Jhr. Evert Johan Wentholt, J.U.D., gedoopt te Arnhem 23 April 1750, oud-ontvanger der convoyen en licenten te Arnhem, werd bij koninklijk besluit van den 27 September 1817 op zijn verzoek verheven tot den Nederlandschen adel, terwijl hem bij koninklijk besluit van den 17 April 1818 vrijstelling

Universitäts- und
Landesbibliothek Düsseldorf

van taxa werd verleend. — Hij overleed te Doetinchem 27 April 1835.

Gehuwd te Oosterbeek den 15 Mei 1775 met Johanna Jacoba Bouricius, geboren te Amsterdam 1755, overleden te Zutphen 22 Maart 1842, dochter van Gerard en van Susanna Maria Drakenborg. Uit dit huwelijk werden acht kinderen geboren:

1. Jhr. Jan Adriaan Wentholt, die volgt II.

2. Jkvr. Susanna Maria Elisabeth Wentholt, gedoopt te Arnhem 26 Januari 1777, en aldaar overleden 16 November 1816, huwt (aangeteekend te Arnhem 29 November), te Keppel 1 December 1795, met Jan Francois des Tombe, geboren te Utrecht 15 Juni 1771, domheer van het kapittel van Utrecht, luitenant der cavalerie in dienst van Hessen-Cassel, overleden te Arnhem 14 Februari 1825, zoon van Jacob des Tombe, heer van de Hegge, drossaart van de Hooge heerlijkheid Amerongen, enz. en van Elisabeth Tourton.

3. Jkvr. Johanna Reiniera (of Regnera) Wentholt, gedoopt te Arnhem 1 Februari 1778, sterft ongehuwd te Zutphen 21 Augustus 1838.

4. Jkvr. Clara Maria Gerharda Wentholt, gedoopt te Arnhem 28 November 1779, overleden te Brummen 23 Augustus 1835, huwde 23 December 1812 mr. Frederik de Man, geboren te Nijmegen 12 Februari 1775, overleden als notaris te Brummen 14 Januari 1842 en begraven te Zelhem — zoon van mr. Jacobus en van Elisabeth Cunes.

5. Johan Jacob Wentholt, gedoopt te Arnhem 7 Maart 1784, ongehuwd overleden 26 December 1806.

Universitäts- und
Landesbibliothek Düsseldorf

6. Jkvr. Augustina Roberta Juliana Wilhelmina Heylweg Wentholt, gedoopt te Arnhem 2 Juli 1789, sterft ongehuwd te Zutphen 11 Juni 1865.

7. Jkvr. Catharina Louisa Regnera Adriana Wentholt, gedoopt te Arnhem den 29 Augustus 1793, overleden te Zutphen 9 Januari 1826, huwde 10 December 1817 te Zelhem mr. Samuel Johan Snethlage, geboren te Zutphen 16 Januari 1794, griffier bij de arrondissementsrechtbank aldaar, en ter plaatse overleden 18 Februari 1830, zoon van mr. Philip Jacob en van Christina Helena van Alleon.

8. Een levenloos aangegeven kind, geboren te Arnhem 19 Juli 1805.

II. Jhr. mr. Jan Adriaan Wentholt, gedoopt te Arnhem 11 Februari 1776, eerst secretaris en later notaris aldaar, vervolgens hoofdinspecteur der belastingen in de provincie Limburg en na 1830 ontvanger der in- en uitgaande rechten en accijnsen te Nijmegen, aldaar overleden 14 September 1847. Hij was 2 October 1814 te Diepenveen gehuwd met Johanna Margaretha Weerts, geboren te Deventer 14 Augustus 1775, overleden te Nijmegen 18 Maart 1847, dochter van mr. Arnold Jacob en van Eva Alexandrina Wentholt.

Uit dit huwelijk werden zeven kinderen geboren:

1. Jhr Evert Johan Jacob Arnold Claude Wentholt, gedoopt te Arnhem 19 Juni 1806, ongehuwd overleden te Nijmegen 22 April 1879 als gepensioneerd luitenant-kolonel, provinciaal adjudant, laatste mannelijk oir van den geadelden tak van dit geslacht. Hij was gerechtigd tot het dra-

Universitäts- und
Landesbibliothek Düsseldorf

gen van het Metalen Kruis. Den 16 Augustus 1824 aangesteld tot 2e luitenant der infanterie, werd hij den 14 Augustus 1831 bevorderd tot 1e luitenant, 30 October 1847 tot kapitein, 18 December 1859 tot majoor, terwijl den 18 April 1866 de benoeming tot luitenant-kolonel, provinciaal adjudant in de provinciën Groningen en Drenthe volgde.

Hij werd den 22 April 1868 in dien rang gepensioneerd.

2. Jkvr. Eva Alexandrine Wentholt, geboren te Arnhem 27 Maart 1808, aldaar ongehuwd overleden 1 Mei 1826.

3. Jkvr. Johanna Jacoba Wentholt, geboren te Arnhem 23 Mei 1809, sterft te Arnhem 26 Augustus 1862. Zij was te Nijmegen 12 November 1834 gehuwd met Gerhardus Nicolaas Martinus de Haan, geboren te Breda 14 December 1802, overleden te Veere 21 Juli 1857 als kapitein der genie, ridder in de orde van den Nederlandschen Leeuw en gerechtigd tot het dragen van het Metalen Kruis, zoon van Gerhardus Nicolaas en van Alida Johanna Mostman.

4. Jhr. Arnold Jacob Wentholt, ontvanger te Hattem, geboren te Arnhem 9 November 1812, overleden te Hattem 2 December 1830, ongehuwd.

5. Jhr. Jan Barteld Gerard Wentholt, geboren te Arnhem 25 Februari 1812, sterft te Nijmegen 22 Mei 1861, als gepensioneerd kapitein der infanterie; aangesteld tot 2e luitenant, werd hij 2 Mei 1842 bevorderd tot 1e luitenant bij het regiment grenadiers en jagers; in 1850 1e luitenant-adjudant bij het 1e regiment infanterie, aangesteld

Universitäts- und
Landesbibliothek Düsseldorf

tot kapitein 19 October 1854; gepensioneerd 1858. Hij was officier in de orde van de Eikenkroon en gerechtigd tot het dragen van het Metalen Kruis.

6. Jkvr. Emelia Erdwina Wentholt, geboren te Arnhem 20 October 1806, overleed ongehuwd te Nijmegen 9 Februari 1835.

Universitäts- und
Landesbibliothek Düsseldorf

Universitäts- und
Landesbibliothek Düsseldorf

PERSONEN, erkend, ingelijfd in, of verheven tot den Nederlandschen Adelstand sedert 1889.

NAMEN EN VOORNAMEN.	KONINKL. BESLUIT VAN:	TITEL. OF PRÆDICAPT.
Gerhardus Bernardus de Sigers ther Borch, te Zeist	13 Mei 1889	Erkend met het prædicaat v. Jhr.
Mr. Harman Hendrik van de Poll, te Utrecht	13 Mei 1889	Verheven met het prædicaat v. Jhr.
Willem Prins, te Velp (gemeente Rheden)	3 December 1889	Verheven met het prædicaat v. Jhr.
Hugo van der Meer de Walcheren, te 's Gravenhage	3 Februari 1890	Verheven met het prædicaat v. Jhr.
Jhr. Albert Reinhold Jacob Klerck, te 's Gravenhage	19 Mei 1890	Verleend den titel van baron, overgaande op al zijne, zoo mannelijke als vrouwelijke afstammelingen.
Jhr. mr. Gerard Theodoor Lamoraal van (ook genaamd von) Geusau, te Maastricht	16 Juni 1890	Verleend den titel van baron bij eerstgeboorte overgaande.
Pieter Witsen Elias, te 's-Gravenhage	29 Juni 1890	Verheven met het prædicaat v. Jhr.
Jacobus Johannes van Raab van Canstein, te Schiedam	23 Mei 1891	Ingelijfd met het prædicaat v. Jhr.
Mr. Anthonij Thomas Johannes Schade van Westrum, te Arnhem	23 Mei 1891	Verheven met het prædicaat v. Jhr.
Lodewijk Frederik Antoon van der Goes, te Utrecht	1 Februari 1892	Verheven met het prædicaat v. Jhr.

Universitäts- und
Landesbibliothek Düsseldorf

NAMEN EN VOORNAMEN.	KONINKL. BESLUIT VAN:	TITEL.
Mr. Adriaan Johan Willem Cornets de Groot, te 's-Gravenhage	7 Maart 1892	Verheven met het prædicaat v. Jhr.
Guillaume Gérard de Villeneuve, te 's Gravenhage	7 Maart 1892	Ingelijfd met het prædicaat v. Jhr.
Mr. Wilhelmus Johannes Marie Bosch, te Utrecht	19 Januari 1893	Verheven met het prædicaat v. Jhr.
Pieter Anthony Jacob Stoop, te 's-Gravenhage	19 November 1892	Verheven met het prædicaat v. Jhr.
1. Jacoba Johanna 2. Adriana 3. Pierre Henri 4. Adrianus Eliza Hermann 5. Anne Marie Adrianus Johan 6. Jeanne Philippine Françoise, allen te 's-Gravenhage	Roëll. 29 November 1892	Ingelijfd no. 1, 2 en 6 persoonlijk met Jonkvrouwe no. 3, 4 en 5 met het prædicaat van Jhr.
Abraham Louis Teixera de Mattos, te Rotterdam David François Teixeira de Mattos, te Leiden Louis Frederik Teixeira de Mattos, te Delft	10 Dec. 1892.	Verheven met het prædicaat v. Jhr.
Matthaeus Philippus Ernestus Eloysius Hubertus Stoop te 's-Hertogenbosch	29 Mei 1893	Verheven met het prædicaat v. Jhr.
Mr. Gustaaf Willem van der Feltz, te Heerenveen	27 Juni 1893	Ingelijfd met den titel van baron voor al zijne afstammelingen.
Mr. Victor van Lawick te Brussel	29 Juli 1893	Erkend met het prædicaat v. Jhr.

Universitäts- und
Landesbibliothek Düsseldorf

NAMEN EN VOORNAMEN.	KONINKL. BESLUIT VAN:	TITEL.
Carel Pieter Johannes van Lawick, te Teteringen Herman Jacob van Lawick te Prinsenhage Mr. Adolf Charles Marie van Lawick, te Prinsenhage Mr. Hugo Gustav van Lawick te Hilversum	31 Oct. 1893	Erkend met het prædicaat v. Jhr.
Mr. Eduard Pieter Schorer, te Middelburg	13 November 1893	Verheven met het prædicaat v. Jhr.
J. A. Mazel, te Weenen	24 Februari 1894	Verheven met het prædicaat v. Jhr.

Universitäts- und
Landesbibliothek Düsseldorf

Universitäts- und
Landesbibliothek Düsseldorf

Addenda en Errata.

1888.

Beelaerts en Beelaerts van Blokland.

Blz 57 regel 8 en 9 van onderen, staat 8 Januari 1867, laat volgen: huwde te 's Gravenhage 23 November 1893 met mr. J. Heemskerk Azn.

Creutz.

" 113 " 9 " " laat volgen: huwde te Dordrecht 24 Sept. 1891 met jkvr. Hendrika Lodowina Wilhelmina van den Santheuvel, geboren te Dordrecht 11 Maart 1872, dochter van jhr. François Jacob en van jkvr. Henriëtte Bernardine Johanna Jantzon van Erffrenten.

van Ittersum.

" 187 " 7 " " laat volgen: huwde te Bonnebroek 5 April 1894 met Catharina Margaretha barones van Ittersum.

1889.

de Geloes.

Blz. 120 regel 14 van boven, staat 27 October 1816, laat volgen: overleden op het kasteel Lauvergnac 24 September 1893.

" " " 10 " laat volgen: overleden te Hasselt (Belgisch-Limburg) 8 Mei 1880.

Universitäts- und
Landesbibliothek Düsseldorf

Roëll en van Gheel Roëll.

Blz. 196 regel 13 van onderen, staat: 29 October 1824, laat volgen: overleden te Arnhem 10 Augustus 1893.

Snouckaert van Schauburg.

„ 222 „ 8 van boven, laat volgen: huwde Neeltje van der Endt, geboren te 's-Gravenhage 14 October 1844, dochter van Andries en van Catharina Helena Stift, waaruit: Willem baron Snouckaert van Schauburg, geboren te 's-Gravenhage 9 September 1869, thans als volontair werkzaam aan het oud-archief te 's-Gravenhage.

van Spengler.

„ 234 tusschen regel 5 en 6 van boven, te laten volgen: 4. een zoon, geboren te 's Hertogenbosch 28 Januari 1894.

„ 239 regel 1 van onderen, staat: 11 April 1841, laat volgen: overleden te Tjipinang, Meester Cornelis (Java) 22 Juni 1893.

„ „ „ „ „ „ staat 1838, laat volgen: overleden te 's-Gravenhage 5 Juni 1894.

van der Does de Willebois.

„ 264 tusschen regel 4 en 5 van boven, te laten volgen: D. een zoon, geboren te 's-Hertogenbosch 6 November 1893.

„ 265 regel 6 van boven, laat volgen: overleden aldaar 2 October 1893.

van der Wijck.

„ 275 „ 14 en 15 van boven, staat: geboren te Assen 27 Sept. 1835, laat volgen: overleden te Apeldoorn 29 September 1893.

Universitäts- und
Landesbibliothek Düsseldorf

1891.

van den Bogaerde.

Blz. 39 regel 5 van boven, staat: geboren te Berkhoven 28 April 1817, laat volgen: overleden te Boxmeer 12 October 1890.

„ „ „ 12 „ staat: geboren te 's-Gravenhage 10 Juni 1844, lees 10 Juni 1849.

„ 39 regel 10 van onderen, staat: 10 Juni 1844, lees en laat volgen: 10 Juni 1849, overleden te Brussel 4 Mei 1880.

de Raet, van Cats de Raet.

Blz. 196 „ 2 van boven, staat: zoon van Willem, lees: kleinzoon van Willem, heer van de Wijer en van Cornelia Margaretha Sam, en zoon van Leopold Frans, hofraad van den keurvorst van Keulen, geheimraad van den vorst van Hohenzollern, en van Dorothea Ludovica Mahler.

1892—1893.

van der Does.

Blz. 113 regel 11 van onderen, staat: Johan Zeylmans, laat volgen: geboren 20 November 1708, overleden 4 November 1778.

„ „ „ 12 „ „ staat: geboren 19 Mei 1712, laat volgen: overleden 20 November 1751.

„ 117 regel 7 van boven, staat: thans aldaar woonachtig, lees: aldaar overleden 7 Februari 1894, zij was eerder weduwe van Adr. Bouwmeester.

van Lijnden.

„ 440 „ 11 van boven, staat: Cornelia Marie, lees: Carolina Maria.

Universitäts- und
Landesbibliothek Düsseldorf

Blz. 441 „ 4 en 5 van onderen, staat: geboren te Doorn, lees: te Amsterdam.

„ 442 „ 13 en 14 van onderen, staat: geboren 22 Augustus 1847, lees: geboren te Doorn 22 Augustus 1847.

„ 482 „ 6 van onderen, laat volgen: uit dit huwelijk een zoon, genaamd Jan Aland, geboren te 's-Gravenhage 2 Juli 1863, thans 2e luitenant der schutterij te Amsterdam.

„ 482 regel 12 van onderen, staat: hofmaarschalk des konings; lees: hofmaarschalk en tevens dienstdoend kamerheer des konings.

1894.

Bosch van Drakestein.

„ 24 „ 12 van boven, staat: orde van de Eikenkroon, laat volgen: overleden te 's-Hertogenbosch 25 Mei 1894.

„ 12 de noot moet vervallen.

„ 32 „ 12 „ „ staat: Diepenbroek, lees Diepenbrock.

Calkoen en van Beeck Calkoen.

„ 57 regel 11 van boven, staat: huwde, laat volgen: te Utrecht in den Dom 5 Augustus 1685.

„ „ „ 11 en 12 „ staat: geboren te Utrecht, laat volgen, en gedoopt in den Dom 4 April 1658.

„ „ „ 18 van „ laat volgen: hij was wedr. van Elisabeth Craeyevanger.

„ 96 „ 15 „ onderen, staat: 4 Juli 1841, laat volgen, overleden te Amsterdam 12 Mei 1894.

„ 105 „ 8 „ „ staat: Christaan, lees Christiaan.

van Cammingha.

„ 145 „ 5 „ onderen, staat: dochter van Jan Baptist, lees: dochter van Pierre Jan Baptist.

Universitäts- und
Landesbibliothek Düsseldorf

Blz. 146 „ 2 „ boven, staat: te Amsterdam, lees: te Niewer-Amstel.

van Randwijck.

„ 256 „ 13 „ van boven, te laten volgen, dochter van Paulus en van Florentia Elisabeth Maria de Virieu.

„ 263 regel 16 van onderen, staat: 29 September 1824, laat volgen; referendaris bij het departement van justitie.

van Rosenthal.

„ 263 „ 12 van onderen, tusschen het 2e en 3e kind te lezen: jkvr. Louisa Nedermeyer van Rosenthal, geboren 26 September 1828, overleden 30 Mei 1846.

„ 263 „ 5 „ „ staat: 28 Maart 1836, laat volgen: O.-I. ambtenaar 1e klasse.

„ 264 „ 4 „ boven, staat: 22 April 1815, generaal-majoor, lees: te Wijchen 22 April 1815, luitenant-generaal.

„ 264 tusschen regel 8 en 9 te laten volgen: Jkvr. Anna Nedermeyer van Rosenthal, geboren te Arnhem 17 Maart 1838, overleden 30 Mei 1841.

„ 264 „ „ 10 en 11 van onderen, te laten volgen: Hendrik Nedermeyer ridder van Rosenthal, geboren einde December 1863, overleden in Januari 1864.

„ 264 regel 7 van onderen, te laten volgen: 1e luitenant der cavalerie.

Verheyen.

Blz. 353 regel 11 van onderen, staat: 1780, lees: 1750.

„ 366 „ 7 „ „ plaatst een komma tusschen Daene en van der Linden.

„ „ „ 5 „ „ staat: Duime, lees: Dunne.

„ „ „ „ „ „ staat: Tyborch, lees: Tybosch,

Universitäts- und
Landesbibliothek Düsseldorf

Universitäts- und
Landesbibliothek Düsseldorf

ALPHABETISCH REGISTER

DER

FAMILIENAMEN.

BLZ.

Aa (van der) . . . 339
Aa (Pijnssen van der) . 275, 290, 304
Aa (Simon van der) . 145
Aalbout 334
Aalst (van) . . . 328
Aardewijn . . . 332
Abbensets . . . 217
Abcoude van Meerten (van) 289
Abeele van Oosterstein (van den) 283
Adams 50
Aduard (Lewe van). . 152, 194
Aebinga van Humalda (Tjallinga) 185
Aerssen 365
Aerssen van Baerdewijck 344
Aerssen (van) . . 304
Aerssen van Sommelsdijk (van) 304
Aeswijn (van) . . . 289
Alberda van Bloemersma 73, 324
Aldenburg (van) . . 312
Alderwerelt (van) . 1—5, 331
Alderwerelt Houtuyn (van) 5
Alewijn . . 11, 12, 77 124, 304
Alkemade (de Mey van) 226, 237
Allennes (van) . . 271

BLZ.

Alleon (van) . . . 389
Aller (van) . . . 280
Almaras (d') . . . 284
Almonde (van) . . 284
Alphen (de Smeth van) 304
Alpherts. . . . 261
Altenstadt (von Schmidt auf) 36
Altorf (van) . . . 57
Amand (de St.) . . 321
Amerongen (van Reede van) 289, 311
Amerongen (Taets van) 78, 181, 193, 300, 304, 314, 328
Ameshoff. . . 41, 237
Amstel (van) . . . 276
Amstel van Mijnden (van) 275
Amstel van IJsselstein . 341
Ancher 23
Anderson . . . 233
Angest (de Vaernewijck d') 148
Ango (de la Motte) . 307
Apeldoorn (van) . . 302
Archer (l') . . . 239
Arkel 302
Arkel (van) 269, 276, 319, 333
Arkel van Heukelom (van) 270
Arnedo (d') . . . 284
Asperen van Acquoy (van) 269
Asperen van Vuren (van) 275, 276
Assendelft (van) 284, 315, 335
Assendelft (Deutz van) 294, 299

Universitäts- und
Landesbibliothek Düsseldorf

Assink 104
Assink Calkoen . . 105
Assueris 50
Assuerus 50
Aubigny (Daigremont d'A) 161
Aubremé (d') . . 282, 376
Aumale (d') . . 174, 315
Avenhorn . . . 186
Averhoult (d'). . . 314
Axele (van) . . . 313
Baar (van) . . . 290
Baar (van Renesse van) . 291
Backer . 6, 14, 126, 323
Backer (Bas) . . . 126
Baerland (van). . . 334
Baerle (van) . . . 27
Baert Verspyck . . 332
Baesten 354
Baexem (van) . . . 290
Bagelaar 41
Baillet (de) . . . 148
Balbian van Doorn (de) 137, 224
Balk (van) . . . 115
Balneavis. . . . 36
Bambeeck (van) . . 117
Bame (de la) . . . 284
Barbary 331
Barre 310
Bartels 227
Bartolotti van den Heuvel 339
Bas. . . . 46, 119
Bas Backer . . . 126
Bastingius . . 54, 333
Bauer 102
Baulier 331
Baviughe. . . . 144
Baye (de la) . . . 292
Beaufort (de) . . . 204
Beaumont (van) . . 54
Beckeringh . . . 217
Beeck (van) . . . 62
Beeck Calkoen (van) 45—142, 400
Beeckman . . . 305
Beek (van) . . . 53
Beek (van der) . . 217
Beelaerts. . . 236, 397
Beeldemaker . . . 230
Beeldsnijder . . 15—17
Beer (de) . . . 321
Beest (van) 270, 271, 272, 279
Beest (Heemskerk van) . 50
Beest van Rhenoy (van) 272
Beets (van der) . . 276
Beetz 96
Begnins (Rigot de) . 255
Behm (ten) . . 386, 387
Beinhem (van) . . 272
Beken (ter) . . . 386
Bekerke . , . . 335
Bellinchave . . . 324
Bemmel (van). . . 273
Bemmel Suyck (van) . 94
Bempden (van den) 117, 323
Bémond 96
Bennigsen (von) . . 242
Benoît . . . 26, 27
Bentfort 246
Bentfort van Valkenburg 246
Benthem van den Berg (van) 93
Bentinck 312
Berckel (van) . . . 171
Berewout . . . 323
Berg (van den) . . 39
Berge (van den) . . 273
Bergers 162
Bergh (van den) . . 99
Bergh (van Benthem van den) 93
Bergmann (van Zinnicq) 377
Berkhout (Teding van) 3, 203
Bernage 351
Bernaige 351
Bernard 377
Berthout van Berchem . 334
Beukman . , . . 39
Beukman van der Wyck 39
Bevers 64
Beyeren van Schagen (van) . . . 277, 290
Beyma (van) . , . 189
Blijnum (van) . . . 272
Bichon 235
Bichon van Ysselmonde . 236
Bicker . 126, 294, 295, 323
Bie (de) . . . 60 97
Bieberstein Rogalla Zawadsky (de) . . 20

Universitäts- und
Landesbibliothek Düsseldorf

Biestman 50
Bilderbeek 57
Bille 290
Bisdom (Wyckerheld) . 191
Bitter 331
Blaauw 12
Blancker Pasqué . . 90
Blankenbijl (van) . . 276
Blankenheijm . . 32
Block 2
Blocquery (de) . . 302
Bloemendaal (van Ophemert gez.) . . . 288
Bloemersma (Alberda van) 73, 324
Blokland (Story van) . 196
Bloys van Treslong . 55, 332
Blijdenberg (van) . . 244
Blijenburg (van) . . 301
Bode 66
Bodoy 364
Boedberg (van) . . 272
Boekhoff 84
Boekholt (van). . . 288
Boekholt (van den). . 248
Boelens 294
Boelhouwer . . . 306
Boellaard 256
Boer. 9
Boers 38
Boetzelaer van Toutenburg (van). . . 289, 339
Boetzelaer (van) 128, 131, 155, 194
Boetzelaer van Toutenburg (van) 311
Boeye 265
Bogaerd (Marion van den) . 94
Bogaerde (van den) . . 397
Bogaerde van Terbruggen (van den) . . . 306
Bois (du). 253
Boissevain . . 74, 96
Bols. 88
Bolte 106
Bommel (van) . . . 370
Bönhoff 94
Bonhôme 257
Bonicel 86
Bonné 81
Bonnet 66
Bönninghausen (von) . 28
Bools Gontsolas de Laubière 307
Booms 277
Boon 95, 261
Boot 96
Booy 262
Borch (Sigers ther) 208, 391
Boreel 180, 157, 298, 299, 302, 318.
Borret 368, 369
Bors van Waveren 116, 299, 318
Borsselen (van) 277, 281, 288, 292
Borsselen van Baersdorp (van) 280
Borsselen van der Hooge (van) . . . 283, 285
Borsselen van Spreeuwestein (van) . . 277, 285
Bos (de) 51
Bosch . 5, 19—32, 260, 394
Bosch van Drakestein 18—32, 400
Bosch van Rosenthal 218, 264, 265, 266
Bosch (van den) . 33—44
Bosman 137
Bosschaert 64
Bosset (de) . . . 44
Both van der Eem . . 268
Both Hendriksen . . 155
Böthlingk . . . 257
Botland (van) . 280, 281, 284
Botter 42
Boucard (de) . . . 166
Bouchat 168
Boudon 245
Bourbonnais . . . 287
Bourdon 86
Bourgondië (van) . . 334
Bouricius . . 387, 388
Boursse . . 87, 89
Bousquet 228
Bouwens . . 298, 332
Bouwmeester . . . 399
Bovel 51
Bowier . . . 140, 200
Brakel (van) . . . 269

Universitäts- und
Landesbibliothek Düsseldorf

Brakell (van) 305
Brakell tot den Brakel . 55
Brakell van Kermesteijn (van) 334
Breggen (van der) . . 262
Brenan (O') . . . 321
Brienen (van) . . 308, 329
Brimeu (de) . . 285, 286
Brocht 295
Brocx 157
Broeck (ten) . . . 302
Brock (van den) . . 320
Broen . . 177, 178
Brogard (de) . . . 290
Bronckhorst (van) . 285, 321
Bronkhorst (van) . 321, 337
Broüers 168
Brouwer . 23, 128, 228, 322
Browne 230
Bruchen (van) . . 272
Bruelis (van Cats van) . 287
Bruenen 347
Brugghen (van der) . 77
Bruheze (de) . . . 282
Brutel de la Rivière . 384
Bruyn (de) . . 353, 378
Büchner 111
Budde 102
Bullens 59
Buma 188
Buma (Hora) . . 212, 213
Burch (van der) . . 300
Buren (van) , . 276, 329
Burght (van Hoorn van) 6, 161
Burght (van der) . . 333
Buteux . . 197, 304, 331
Buttingha Wichers (van). 139
Buijs 63
Buijsen 294
Bijlandt (van). 249, 253, 301
Bijleveld (van) . . 19, 366
Bijlevelt (van). . . 365
Bynkershoek van der Koog 224
Caan 176
Cale (de) . . . 292
Calkoen 45, 142, 182, 224, 323, 333, 400
Camerlingh . . . 101
Cammingha (van) 143, 146, 198, 400
Campen (van) . 222, 284
Cans (van) . 270, 274, 279
Canstein (van Raab van) 240, 246, 393
Capellen (van der) . . 173
Capellen van Berkenwoude (van der) . . . 299
Cappel 172
Carew (Pole) . . . 309
Carnbee (Melvill van) . 154
Carstensen . . . 81
Casembroot (de) . 295, 315
Castell (von) . . . 302
Cats 191
Cats (van) 175, 281, 285, 286, 287, 288
Cats de Raet (van) . 399
Cats van Bruelis (van) . 287
Cats van Welle (van) . 284
Cau. 187
Chambrier (de) . . 324
Charrière (de Penthes de Saint-Hyacinthe de) . 296
Chastel de la Howardries (du) 147—149
Châtillon (Guichenon de) 169
Chavonnes (Pasques de) . 332
Cilias 347
Citters (van) . . . 196
Citters (Verheije van) 17, 131
Claerbergen (Vegelin van) 181
Claerhout (van) . . 336
Cleef (van) . . . 9
Cieeff (van) . . . 321
Clerc (le). . . . 112
Clercx . . . 354, 365
Clifford 332
Clignet , . . . 304
Cloedt 288
Clooster (van den) . . 208
Clootwijck (van der Merwede van) . . . 333
Clotterbooke Patijn. 135, 182
Coblijn 141
Cock van Haeften (de). 269, 272, 273, 274
Cock van Hemert (de) . 279
Cock van Waardenburg 302, 305
(de) . . . 274, 278
Coelgenesse . . . 276

Universitäts- und
Landesbibliothek Düsseldorf

Coenen van 's-Gravesloot 136
Coligny (de) . . . 169
Collen (van) . . 9, 299
Brantsen 14
Collot d'Escury 88, 89, 153, 192, 300
Colonius. . . . 304
Colve 336
Coninck Westenberg . 97
Conroy (de) . . . 284
Coopmans . . 167, 336
Cooth (van) . . . 362
Cornély 193
Cornets de Groot . . 394
Cornets de Groot van Kraayenburg . . 34
Corput (van de) . 294, 295
Corver Hooft . 8, 134, 329
Coulster (van de) 282, 283, 287
Court (de) . . . 211
Court (de la) 125, 235, 323
Coutereau . . . 333
Coymans . 294, 295, 298
Crabels 275
Craeyevanger . . . 400
Cramer 143
Cranenburgh . . . 21
Cranssen . . . 134
Crauwelaer (de) . . 119
Cremers . . . 20, 27
Creutz 397
Croese . . . 81, 229
Croesink . . . 287, 292
Crommelin . . 7, 227,
Crommelin (van Wickevoort) . . . 42, 252
Cromstrien . . . 335
Cronenburch . . . 352
Cronenburg . . . 365
Cronström . . . 293
Crooy 145
Cruiningen (van) . . 288
Cunes 388
Curtius 59
Cuyck (van) . . . 286
Cuyck van Meeteren (van) 274
Cuyk van Mierop (van) . 338
Cuys 50
Daendels 34
Daene . . . 366, 401
Daigremont d' Aubigny. 161
Dam (van) . . 88, 387
Damsté (Sinninghe) . 145
Danckerts . . . 113
Dantuma . . . 246
Decquer 117
Dedel . 7, 8, 12, 257, 302,
Dedem (van) . 209, 254, 320
Degerman . . . 11
Degrati 350
Dekker 117
Delen tot Druten (van) . 54
Delwijnen (de Cock van) 302
Dernedo 284
Deuffer Wiel . . . 152
Deutz . . 152, 295, 299
Deutz van Assendelft 294, 299
Deynoot (Gevers) . . 236
Dielen (van) . . 77, 176
Diemen (van) . . . 201
Dienheim (von) . . 161
Diepen 370
Diepenbrock . . . 400
Diepenbroek (van) 32, 243, 400
Dierquens . . 298, 300
Diest (van) 261, 275, 291, 292
Dieu (de) . . . 382
Dieu Fontein Verschuur (de) . . . 383, 384
Dion (de) . . . 271
Doddes 59
Does (van der) . . 399
Does de Willebois (van der) . . . 24, 398
Dohna (van) . 167, 168, 335
Dolège 58
Domburg (van) . . 283
Doorn (van) . . . 139
Doorn (de Balbian van) . 224
Doorn van Beest (van) . 271
Doren (van) . . 353, 365
Dorp (van) . . 304, 335
Dorpe (van den) . . 336
Dörr 200
Dorth (van) . . . 289
Dorth tot Medler (van) . 29
Douglas 309
Drake 130
Drakenborg . . . 388
Drakestein (Bosch van) . 400

Universitäts- und
Landesbibliothek Düsseldorf

Drakestein (van Reede tot) 291
Draper 21
Drews (de) . . . 216
Driebergen . . . 292
Driendik 108
Druten (van Delen tot) . 54
Dufour 265
Duivenvoorde (van Wassenaer) . 274, 276, 297, 335
Dunne (van) . . . 366
Durans (Wroth de). . 329
Dutry van Haeften. . 234
Duval 130
Duyn (van der) 194, 277, 304
Dijk (van) . . . 22
Ebeling 146
Eck (van) . . 274, 302
Eck van Overbeek (van). 263
Eckstein 200
Eden (van) . . . 111
Eem (Both van der). . 268
Eemnes (van Naamen van) 376
Eerde tot Beurse (van) . 354
Egé. 145
Egmond (van) . . 274
Egmond (Grau van) . 175
Egter van Wissekerke . 385
Elhongne (d') . . . 22
Elias 7
Elias (Faas) . . . 323
Elias (Witsen) . 154, 230, 393
Ellerbeck . . . 29
Ellinckhuysen . . . 378
Els (van) . . . 301
Elter 64
Emmen 189
Ende (van den) . . 55
Endt (van der) . . 398
Engelbronner (d') . . 325
Engelken . . . 188
Enghien (van) . . 333
Enschedé . . . 217
Erckelens . . . 235
Erkelens (de Groef van) 275
Ermerins. . . . 197
Erp (van) . . . 276
Esch (van der) . . 315
Escury (Collot d') 88, 89, 153, 192, 300
Espinasse (Pichot l') . 326
Essen (van) . . . 326
Etten (van) . . . 334
Everdingen (van) . . 279
Evers 261
Everts 79
Ewijck (van) . . 235, 383
Eyck (van) . . . 353
Eijgels 119
Eyl 288
Eynde (van den) . . 282
Eys (van) . . . 180
Eysinga (van) 184, 185, 188, 324
Faas . . . 126, 323
Faas Elias . . 323
Fabricius . 150—155, 194
Fabricius van Heukelum 151, 152
Fabricius van Leyenburg 154, 155, 192, 194
Fabritius 230
Fagel . 298, 300, 302, 318
Falck 74
Farret 3
Fauquier. . . . 100
Feen (van der) . 384, 385
Feltz (van der) 212, 216, 394
Fenema (van) . . 140, 200
Fischer 19
Flers (de) . . . 307
Flodorf (van) . . 273, 335
Focke 95
Fonseca (da) . . . 288
Fontaine 118
Fontein . . . 209, 382
Fontein Verschuir . 380—384
Fontein Verschuir (de Dieu) 383
Foreest (van) . . 175, 382
Fortunée Rijke . . 326
Franckenberg en Proschlitz (van) . . 156—158
François 385
Freiten tot Sompa . . 340
Fremery (de) . . . 190
Frischen 169
Gaasbeek (van) . . 292
Gaismair-Riepen (von) . 242
Garteret (de) . . . 304
Gasinjet . . 144, 145, 198

Universitäts- und
Landesbibliothek Düsseldorf

Geer (de) . 114, 311, 312
Geer van Rijnhuysen (de) 174
Geertsema van Sjallema . 217
Gelder (van) . . . 51
Gelder (Hoevenaar van). 327
Geldorp (van) 342, 365, 366, 367
Geloes (van) . . . 395
Gemar 336
Gemert (van) . . . 366
Genlis (van Hangest) 164, 182
Gennep (van) . . . 5
Gent (van) . . 115, 279
Gerlings . . . 227, 228
Gerwen (de Mey van) 226—237
Geurts 51
Geusau (van of von) . 391
Gevaerts . . . 186, 320
Gevers Deynoot . . 236
Gheel (van) . . 278, 321
Gheel Röell (van) . . 396
Ghesel (van) . . 64, 124
Giers 84
Glabbeeck (van) . 167, 168
Glockmann (von) . . 143
Gockinga . . 153, 324
Godin . . 37, 72, 299
Goens (van) . . . 92
Goer (van) . . 289, 292
Goer (van Hornes van) . 271
Goes (van der) . 202, 391
Goethals 99
Golczow (van) . . . 161
Goldenberg . . . 88
Goltstein van Hoekenburg 32
Goltz (van der) . 159—163
Goor (van) . 217, 275, 296
Goor den Oosterlingh (van) 38
Gort (van der). . 61, 79
Gouche (le) . . . 121
Goudriaan (van Tets van) 384
Graaf (de) . . . 294
Graafland . 3, 125, 299, 304
Graef (de) . . . 295
Graet (de) . . . 51
Graeuwen (Sluymer's) . 76
Graevestein . , . 261
Graft (van der) . . 366
Graichen . . . 218
Grati (de) , . 349
Graty (de) . . . 349
Grau van Egmond . . 175
Grauwert. . . . 341
Grävenitz (von) . . 161
Gravesande (Storm van 's) 215
Gravesloot (Coenen van 's) 136
Griethuysen (van) . . 262
Groef van Erkelens (de) . 275
Groenhoff . . 102, 104
Groesbeek (van) . . 271
Groot (de) . . . 162
Groot (Cornets de) . . 394
Groot van Kraayenburg (Cornets de) . 37, 392
Grootvelt (van) . . 356
Grosse 231
Grotenhuis van Onstein (van) . . . 28, 30
Grothe . . . 78, 132
Gruter 277
Grutere (de) . , . 283
Guichenon de Châtillon . 169
Gutterwijk . . . 288
Gijselaar (de). . . 313
Haack 46
Haa(c)k 115
Haack Calkoen . . 117
Haan (de) . . . 390
Haastrecht (van) . . 333
Hackfort tot ter Horst . 29
Hacfort (Ketel van) . 291
Haeften (van) 151, 181, 273, 275, 279, 302, 305, 333
Haeften (de Cock van) 269, 272, 273, 274
Haeften (Dutry van) . 234
Haeften van Verwolde (van) 335
Haemstede (van) . 281, 284
Haer (van Zuylen van de) 290
Haersolte (van) . . 273
Hagen (ten) . . 22, 26
Hagestein . . . 272
Hahn 384
Half-Wassenaer (van) . 366
Hall (van) . . 104, 105
Halm (van) . . . 176
Halmale (van). . . 283

Universitäts- und
Landesbibliothek Düsseldorf

Halteren (van) . . 187
Hamilton . . . 30
Hangest-Genlis (van) 164—182
Hangest-Genlis gen. d'Yvoy (van) 314
Hangest d'Yvoy (van) 164—182
Hanneman . . . 335
Hannes (van Thye). . 10
Hansson van Rosenhoff . 293
Hardenbroek (van) 41, 315, 337
Hardy 26
Haren (van) . . . 52
Harford 309
Harinxma thoe Heeg . 28
Harinxma thoe Slooten (van) 186, 187, 189
Harmelen (van Zuylen van) 290
Harpen (Kuyper van) . 212
Harrenfelt (van) . . 340
Harscamp (van) . . 314
Hart (van der) . . 157
Hartenfelt (van) . . 340
Hartman 203
Hartsinck . . . 331
Hartsinck (van Marselis). 332
Harvant (d') . . . 246
Harwayers . . . 50
Hasselaer . 122, 304, 331
Hasselt (van) . . . 178
Hattingh. . . . 332
Havenne (van) . . 280
Haverkamp . . . 228
Havesnes (van) . . 280
Haze (de) . . 123, 296
Heeckeren (van) 232, 302, 320
Heeckeren van Kell (van) 181
Heeckeren van Waliën (van) . . . 10, 215
Heemskerk van Beest (van) 50
Heemskerck Veeckens (van) 91
Heemstede tot Voorhout (van) 278
Heemstra . . . 144
Heemstra (van) 152, 154, 183—206, 324
Heerdt (van) . . . 324
Heerjansdam (van) 333, 335, 337
Heerkens . . . 20
Heermale (van) . 275, 277
Heiden Reinestein (van). 215
Heiden Reinestein (de Milly van) 215
Heigham. . . . 304
Heim (van der) . 298, 300
Heinsius . . . 298, 301
Heldewier . . . 235
Heldring. . . . 152
Hellinger . . . 80
Helsdingen (van) . . 57
Helvetius . . . 127
Hemert (van) . . 272, 304
Hemert (de Cock van) . 279
Hemert (Junius van) 40, 43
Hendriksen (Both) . . 155
Hengst (van) . 77, 198, 383
Hennert . . . 66, 67
Hensly 84
Herbais (van) . . . 282
Herenthout (van) . . 286
Hertaing van Marquette (de) 285
Herweyers . . . 50
Hesdin 334
Hesselaar . . . 234
Heteren (van) . . 295
Hettermans . . . 243
Heukelom (van Arkel van) 270
Heukelom van Leyenburg (van) . . . 269, 274
Heukelum (Fabricius van) 152
Heusden van Drongelen (van) 274
Heussen (van). . . 243
Heuvel (Bartolotti van den) 339
Heijden (van der) . 286, 359
Heyen (van) . . . 342
Heijmans . . . 294
Heymenbergh. . . 359
Heysse 262
Heyst (van) . . . 196
Heyst (van der) . . 79
Hieff 206
Hinlopen . . 41, 302
Hirtzel 169
Hochepied (de) . . 331
Hodenpijl (van) . . 269
Hodshon. . . . 320
Hoefer 209
Hoeflaken . . . 366

Universitäts- und
Landesbibliothek Düsseldorf

Hoek 356
Hoekstra. 199
Hoenselaer (van) . . 276
Hœufft 11, 293, 294, 295, 311
Hœufft van Velsen. . 11
Hoëvell van Zwanenburg (van) 30
Hoëvell tot Nyenhuis (van) 231
Hoevenaar van Geldrop. 327
Hoffman. . . 56, 176
Hoffmann . , 19, 178
Hofstede. . . . 212
Hofwegen (Hogendorp van) 301
Hogelande (van) . . 286
Hogelanden (Boreel van) 318
Hogendorp (van) 22, 26, 171, 252
Hogendorp van Hofwegen (van) 301
Hohendorf (von) . . 340
Holl 52
Holle 90
Holmberg de Beckfelt . 327
Holmes Reed. . . 318
Holthe (van) . 207–219, 266
Holthe tot Echten (van) 207-219
Holthe tot Oldengaerden (van) . . . 208, 209
Holtrop 322
Honthorst (van) . . 57
Hoofs 277
Hooft . . . 117, 154
Hooft (Corver) . 8, 134, 329
Hooge (van Borselen van der) . . . 283, 285
Hooge (Tols van der) . 283
Hoogeveen . . . 265
Hoogstraten (van) . 320, 335
Hoop (van der) . . 321
Hoorn (van) 56, 85, 186, 222, 270, 325
Hoorn van Burgh (van) 5, 161
Hop . . . 116, 320
Hora Buma . . 212, 213
Hora Siccama. . . 74
Hornes (van) . . . 285
Hornes van Goer (van). 271
Horst (van der) . . 170
Horst (Hackfort tot ter). 29
Hout (van der) . . 233
Houten (van) . . . 109
Houten Calkoen (van) . 109
Houth 239
Houtuyn. . . . 2, 4
Houtuyn (van Alderwerelt) 5
Houwert. . . 365, 366
Hove (ten) . 154, 295, 318
Hove (van) . . . 299
Hove (des Pommerault de) 365
Hove (van) . . 249, 318
Howardries (du Chastel de la) 147—149
Hoyer 99
Huber 92
Huber Noodt. . . 92
Huguenin . . . 213
Huisen (van) . . . 243
Hulft 328
Hulst 63
Hulst van Keulen . , 63
Hulst (van der) . . 79
Humalda (Tjallinga Aebinga van) . . . 185
Huntley 233
Huybert (de) . . . 338
Huydecoper 77, 153, 193, 322
Huygens. . . . 335
Huyghens . 64, 123, 323
Huyssen . . . 335
Idsinga (van) 145, 152, 154, 192
Immerzeel (van) . . 333
Ingen (van) . . 10, 102
Isendoorn (van) . . 275
Ittersum (van). . . 395
Jacoby 227
Jager (de) . . 54, 142
Janszen 153
Jantzon van Erffrenten . 397
Jehu 315
Jode (de). . . . 279
John 253
Jolly 157
Jonge (de) . . 277, 338
Joncheere (de). . . 383
Jonge van Baardwijk (de) . 333
Jonghen 351
Jonker 106
Jorris 103

Universitäts- und
Landesbibliothek Düsseldorf

Jouhé (Turpin (de) . . 307
Junius van Hemert . 40, 43
Jutphaas (van) . 269, 270, 271
Kamerik (van Teylingen van) 204
Kamphuis . . . 197
Kasteele (van de) . . 3
Kell (van Heeckeren van). 181
Keppel (van) . . . 302
Kerchem (van) . 119 332
Kerckrinck . . . 151
Kerkhof (van den) . . 55
Kerkwijk (van) . . 196
Ketel van Hacfort . . 291
Ketjen . . . 255 255
Keulen (van) . . . 63
Keulen (Hulst van) . . 63
Kien 332
Kiers . . . 103, 104
Kievit 170
Killegrew. . . 311, 329
Kinderman . . . 245
Kinnema Wijndels . . 141
Kip 101, 111
Klerck 393
Kleynhoff . . . 261
Klinkenberg van Echten . 324
Klopper 121
Kluppel 234
Knaap 191
Knobelsdorff (van) . 155, 320
Knops 37
Knuyt (de) . . . 335
Kock 293
Koëntz 264
Koetsveld (van) . . 214
Koli 232
Kolling 232
Koningh 52
Konijnenbergh . . 60
Konijnenburg (van) . 217, 266
Koog (Bijnkershoek van der 224
Koog (van Toulon van der) 141, 142.
Koolhaas 321
Koopman . . . 87
Koopmans . . . 12
Koppenroth (von) . . 241
Kops,. . . 302, 316, 319
Kraijenhoff . . . 34
Kriekenbeck (Spruyt van) 286, 287, 289
Kroon 261
Krug von Nidda . . 321
Kruyt 105
Kumpsthoff . . . 295
Kuyck (van) . . . 126
Kuyk (van) . . . 213
Kuyper van Harpen . 212
Kuytenbrouwer . . 32
Kijlstra 371
Laan (van der) . . 278
Labouchère . . . 180
Labric 86
Laer (van) . . . 320
Lambrechts . . . 348
Kampsins . 40, 127, 278
Lampsins van den Velden 40
Landas (Sweerts de). . 300
Lang (de) . . . 76
Langdon 180
Lange (de) . . . 355
Lange van Wijngaerden (de) 163
Langen (van) . . 289
Lannoy (de) . . . 302
Laubière (Bools Gontsolas de) 307
Laurier 49
Lauwerier (de). . . 49
Lawick (van) 272, 276, 394, 395
Lecq (van Nassau-la-) 171, 322
Ledenberg (van) . . 290
Leefdael (van) 311, 329, 334
Leeuw (de) . . 172, 173
Legro 141
Lehmann. . . . 190
Lemmers. . . . 239
Lemmers (van) . . 58
Lemonier. . . . 135
Lemper 143
Lennep (van) . 13, 95, 319
Leseutre 299
Lestevenon . 122, 302, 323
Leu de Wilhem (le) . 323
Lewe van Aduard . 152, 194
Lewe van Middelstrum 216
Leyde (van) . . . 227
Leyden (van) . . . 2

Universitäts- und
Landesbibliothek Düsseldorf

Leyden tot Warmond (van) 303
Leyenbnrg (Fabricius van) 154, 155, 192, 194
Leyenburg (van Heukelom van) 269, 274
Leys 277
Leijssius 42
Lidgerwood . . . 93
Lidius 58
Liebergen (van) . . 48
Lier (van) 276, 277, 305, 334, 335
Lièvre (le) . . . 86
Ligt (te) 217
Limburg Stirum (van) 179, 180, 252, 301, 309, 317, 324
Linden (van der) . . 366
Lindenau (von) . . 66
Lindenberg (von Wrangel auf 264
Linschoten (Strick van) 146, 201, 383
Lintelo (van) . . . 320
Lintelo tot de Marsch (van) 340
Lockhorst (van) . 294, 339
Lockhorst tot Zuilen (van) 292
Loen 294
Loenresloot (van) . . 57
Loon (van) 46, 119, 129, 133
Looxma 189
Loren (Ver) . . . 382
Lormier 320
Loten 304
Loyens . . . 348, 349
Lublin 255
Luls. . . . 294, 295
Lützow (von) . . . 309
Luyben 25
Luyken 255
Lycklama à Nyeholt . 188
Lijnden (van) 249, 263, 302, 305, 329, 337, 397.
Lijnden tot Aalst (van) . 271
Maasdam (van) . . 227
Maasdijk (van) . . 194
Macaré . . . 221, 222
Macaré (Rethaan) 138, 220--225
Machado 306
Maelstede (van) . . 281
Mahler 399
Mainard . . . 311, 329
Mamuchet (de). . . 331
Man (de) . . . 90, 388
Maneil (van) . . . 324
Mansfield 308
Marcour (de) . . . 370
Marion van den Bogaerd 94
Marlot 315
Marquette (de Hertaing van) 285
Marselis (van) . . . 331
Marselis Hartsinck (van). 331
Martens 17
Martini 136
Matenes (van) . . . 15
Matenesse (van) . . 15
Mathenesse (van) . 274, 335
Mattos (Teixera de) . 394
Mauregnault (de) . . 336
Mayenfeld (Salis Soglio de) 154
Mazel 395
Mechelen (van) . . 239
Medler (van Dordt tot) . 29
Meeckeren (van) 273, 302, 319
Meer (van der). . 20, 191
Meer de Walchren (v. der) 393
Meerderweert . . . 277
Meerman 320
Meersch (van der) . . 223
Meerten (van) . . . 337
Meerten (van Abcoude van) 289
Meerwijk (van) . . 365
Meeteren (van Cuyck van) 274
Meeteren (Westerouen van) 211
Meetkercke (van) . . 311
Melvill van Carnbée . 154
Mengden (van) . . 29
Merct (van der) . 115, 116
Merken (van) . . . 97
Merkus . . 44, 134, 138
Merode (Scheijffart de) . 337
Mersch (van der) . . 11
Mervelt (van) . . . 289
Merwede van Clootwijck (van der) 333
Metting 307
Meuron (de) . . . 44
Mey (de) . . . 226—237
Mey van Alkemade (de) 226-237

Universitäts- und
Landesbibliothek Düsseldorf

Mey van Gerwen (de) 226—237
Mey van Streefkerk (de) 226—237
Meyden (van der) . . 339
Meijners . . . 122, 320
Micault . . . 284, 336
Middachten (van) . . 311
Middelstum (Lewe van) . 216
Miens 315
Mierop (van) . . . 230
Mierop (van Cuyck van). 338
Milly van Heiden Reinestein (de) 215
Moelen (van der) . . 336
Moermont (van Renesse van) 289, 290
Moll . . . 11, 262
Mollenburg (Roggendorf zu) 148
Mollet 96
Monceau (du) . . 376, 379
Mont (du) . . . 282
Montens 366
Monter 100
Moritz von Rossdorf . 260
Mossel 14
Mostman 390
Motte (de la) . . . 336
Motte-Ango (de la). . 307
Motz (von) . . . 306
Muilman 299
Mulder 234
Mulert 292
Muller 91
Münchhausen (von). . 242
Munter 115, 116, 298, 299, 318
Musschenbroek (van) . 229
Muurlink 21
Muyden (van) . . . 57
Muyssart 123
Mijnden (van Amstel van) 275
Naaldwijk (van) . . 288
Naamen van Eemnes (van) 376
Naerssen (van) . . 222
Nahuys (van) . . . 320
Nassau 333
Nassau (van) 171, 238, 239, 334
Nassau la-Leck (van) . 320
Nassau-la-Lecq (van) . 171
Nassau Zuilestein (van) 311, 329
Nath (van de) . . . 64
Nauta (Rinia van) . . 186
Neale (de) . . . 332
Nedermeyer . . 260
Nedermeyer van Rosenthal 262—266
Needham 309
Neel . . . 152, 194
Neerijnen (de Cock van) 270
Nelis 290
Nellesteyn (van) 321, 324, 326, 327
Nepveu (Roosmale) . . 43
Nes (van) 382
Neufville (de) 9, 298, 301, 319
Nicholls 74
Nicolay 56
Nidda (Krug von) . . 321
Niel (van) . . . 366
Niepoort (van der) . . 311
Nieuwerkerk (van) . . 268
Nispen (van) . . 16, 378
Nispen tot Pannerden (van) 30, 378
Nispen tot Sevenaar (van) 22, 378
Nobel 331
Noeteren (van) . . 353
Nolthenius . 218, 264, 265
Noodt (Huber) . . 92
Noodt (Walraven) . . 92
Noordwijk (van) . 276, 335
Noort (Op ten) . . 177
Noort (van) . . . 352
Noot (van der). . . 329
Noot de Risoir (van der). 248
Noreulx 284
Norris . . . 276, 334
Notten (van) . . 151, 194
Nuyssenborgh (van). . 366
Nyeholt (Lycklama à) . 188
Nyenhuis (van Hoëvell tot) 231
Nyenrode (van) . 289, 291
Nijman 111
Nijmegen Schonegevel (van) 158
Nijeveld (van Zuylen van) 311
Nijevelt (van Zuylen van) 250, 251, 287, 288
O'Brenan 321

Universitäts- und
Landesbibliothek Düsseldorf

Ockers 338
Ockersse 338
Oem van Wijngaerden . 285, 287, 291, 292
Ogten (van) 9
Oland 88
Oldenbarneveld gen. Witte Tullingh (van) . . 17
Oldenburg (van) . 194, 197
Oldengaerden (van Holthe tot) . . . 208, 209
Olivier 26
Ollslagers. 348
Ontijd . . . 138, 223
Oosterhoudt (van) . . 35
Oosterhout (van) . . 98
Oosterlingh (van Goor den) 38
Oosterstein (van den Abeele van) 283
Oosterwijck (van) . . 243
Oosterwijk (van) . . 288
Oosting 212
Oostrum (van) . . 289, 337
Ophem (van) . . . 290
Ophemert gez. Bloemendaal (van) 288
Op ten Noort . . . 177
Orte van Wamel (van) . 273
Ortt 116, 325
Ortt van Nijenrode . . 325
Ortt van Schonauwen . 12
Otto 119
Oudermeulen (van der) . 252
Overbeek (van Eck van) . 263
Overgaauw 96
Overrijn (van) . . . 279
Overstraten (van) . . 34
Oye (Schimmelpenninck van der) 203, 302
Oyen (van) . . 272, 280
Padevoort (van) . . 277
Pagniet (de) . . 304, 305
Pallandt (van) 181, 202, 203, 320, 323
Pallandt van Varseveld (van) 323
Pallandt van Walfort (van) 323
Pallandt van Westervoort (van) 181, 323
Pallu (de la) . . . 307
Pancras 122
Pannerden van Nispen (tot) 30
Panters 60
Papejans de Morchoven . 306
Papenheim (de) . . 241
Pappenheim . . . 241
Parasiers 255
Parker . . . 89, 90
Parmentier . . 298, 301
Pas 59
Pasqué (Blancker) . . 90
Pasques de Chavonnes . 332
Pater 332
Pattkull (van) . . . 340
Patijn (Clotterbooke). 135, 182
Pauw. 62, 278
Pauwert (van de) . . 246
Pellicorne. . . 117, 331
Pels. 126, 298, 299, 302, 331
Penthès de Saint-Hyacinthe de Charrière (de) . 296
Pequegnat 93
Perponcher-Sedlnitzky (de) 162, 297
Pesser 339
Pesters (de) 77, 199, 314, 383
Petit. 265
Peyrou (du) . . . 323
Pichot 326
Pichot l'Espinasse . . 326
Picquer (de) . . . 294
Pieck 276
Pieck van Enspijk . . 275
Pieck van Tienhoven . 275
Piéron 31
Pilgrom (van) . . . 340
Piso 298
Pit 11
Poel (van de) . . . 384
Poelgeest (van). . . 334
Pole Carew . . . 309
Poll (van de) 9, 31, 125, 130, 131, 323, 391
Pommerault de Hove (des) 366
Pompen 30
Poningh 34
Pool (Pusch) . . . 93
Potts 333
Pouderoijen. (Rom van) . 228
Prawda 161

Universitäts- und
Landesbibliothek Düsseldorf

Princen 361
Prins . . . 80, 393
Proebentow von Wilmsdorf 313, 319, 321
Proenen 347
Pronk 246
Proschlitz (van Franckenberg en) . . 156—158
Pruenen 347
Prunen 349
Pusch Pool . . . 93
Pijlijzers . . . 276, 334
Pynssen van der Aa. 275, 290, 304
Quintus 189
Raab van Canstein (van) 240—246, 393
Radaeus 222
Radermacher . . . 5
Raesfeld (van) . . . 311
Raesfelt (van) . . . 302
Raet (de). . . 329 399
Raet (van Cats de) . 399
Ram 75
Rambonnet . . . 219
Randerode van der Aa (van) 333
Randwijck (van) 247—258, 328 332, 401
Rapenburg . . . 334
Rappard 111
Rau 66
Raven 241
Raveschot (van) . 269, 280
Rechteren (van) . 206, 302
Reed (Holmes) . . 318
Reede (van) 250, 254, 289, 290 291, 292, 302, 305, 311, 313, 328, 329, 339
Reede van Amerongen (van) 289, 311, 338
Reede tot Drakestein (van) 291
Reenen (van) . . . 194
Rees 89
Reesen 316
Reigersberch (van) . . 278
Reinestein (van Heiden) . 215
Reinestein (de Milly van Heiden 215
Reinwardt . . . 88
Reitz, . . . 40, 43
Renault 363
Rendorp . . . 8, 121
Renesse (van) . 289 290, 291 292, 315
Renesse van Baar (van) . 291
Renesse van Moermont (van) 289, 290
Rengers 317
Rengers van Warmenhuizen 308
Rengers van (Welderen) . 189 73
Rénialme (de) . . . 51
Retemeyer . . . 95
Rethaan Macaré, 138, 220—225
Reygersberch (van) . . 278
Reijk 49
Reylingh 137
Reijnders. . . 105, 107
Reynst 37
Reysiger 103
Rhemen (van) . . . 303
Rickers (von) . . 243, 244
Riemsdijk (van) 270, 271, 273
Riepen (von) Gaismair . 242
Riethoven (van) . . 366
Rigot de Begnins . . 255
Ringeling, . . . 310
Rinia van Nauta . . 186
Ripperda van Beurse . 335
Risoir (van der Noot de) 248
Rithausen . . . 190
Rivière (Brutel de la) . 384
Robert 32
Röell . . 320, 392, 398
Roggendorf zu Mollenburg 148
Rolandus . . . 58
Rollé 315
Rom van Pouderoijen . 228
Romondt (van) . . 175
Romswinkel . . . 295
Romunde (van) . . 21
Roobol 94
Roodhoorn . . . 6
Roon (van) . . . 79
Roosmale. . . . 133
Roosmale Nepveu . . 43

Universitäts- und
Landesbibliothek Düsseldorf

Roovere (de) . 270, 354, 365
Roovers 354
Rosa . . . 298, 301
Rosekranz . . . 278
Rosenhoff (Hansson von) 293
Rosenthal (van) 259, 266, 401
Rosenthal (Bosch van) 218, 264, 265, 266
Rosenthal (Nedermeyer van) 262—266, 401
Roskot 104
Rosdorf (Moritz van) . 260
Rossem (van) . . . 100
Rossijn 66
Rost van Tonningen . 39
Rotgans 296
Roukens 11
Rouppe van der Voort . 370
Roussel 98
Roy (de) . 352, 356, 365, 367
Roy (de Sandol-) . 35, 44
Roy van Zuydewijn (de) 366, 368
Roye (de). . . . 356
Rue (de la) . . . 366
Rumpf 312
Rutgers . . . 319, 335
Rutgers van Rozenburg . 302
Ruijs 196
Ruijtenburgh (van) . . 275
Ruyter (de) . . 172, 273
Rijckevorsel (van) . . 368
Rijke 49
Rijke (Fortunée) . . 326
Rijn (van) . . . 275
Rijnen 38
Rijnhuysen (de Geer van) 174
Rijswijck (van). . . 355
Rijzenburg (van) . . 292
Salis Soglio Mayenfeld (de) 154
Sam. 397
Sandberg. . . . 180
Sandelin . . 286, 290, 333
Sandick (van) . . 304, 332
Sandol-Roy (de) . 35, 44
Santheuvel (van den) . 397
Sautijn 318
Savoye (van) . . . 341
Saxe 66
Sayer 324
Schade van Westrum 32 393
Schaeck 7
Schaep 334
Schagen (van) . . . 50
Schagen (van Beyeren van) 290
Schauburg (Snouckaert van) 133, 141, 224, 398
Scheepers. . . . 173
Scheidius . . 60, 99, 237
Scheltinga (van) 179, 184, 324
Scheltinga Winterberg . 106
Scheltus van IJsseldijk . 38
Schenk van Toutenburg . 289
Schengen (van) . . 284
Scherpenzeel van . . 275
Scherpingh . . . 37
Scheijffart de Merode . 337
Schimmelpenninck 155, 291, 320
Schimmelpenninck van der Oye 203, 302
Schluiter 97
Schmidt 110
Schmidt auf Altenstadt (von) 36
Schmitz 89
Schnabel 262
Schoenmakers (Walbourge) 193
Schonauwen (Ortt van) . 12
Schonegevel (van Nijmegen) 158
Schoonackers . . . 387
Schoonhoven (van) 320, 333, 334
Schoor (van) . . 35, 36
Schorer . . . 135, 393
Schrevelius . . . 331
Schröder 265
Schroyestein . . . 325
Schrijver 296
Schueren (de van der) . 269
Schultz 245
Schutze 109
Schuurman . . . 44
Schuijfs 294
Schuylenburch (van) . 155
Sedlnitzky (de Perponcher) 162, 297
Selby 308
Senang 233
Senserff 312
Serooskerke (van . 281—287

Serooskerken (van Tuyll van) 267—341
Sevenaar (van Nispen tot) 22, 377
Sevenaer (van). . . 249
Seyl 113
Seymour 309
Siccama (Hora) . . 74
Sichterman . . . 13
Sickenga 199
Siberg 10
Sigers ther Borch . 208, 391
Sillevoldt (van) . . 9
Silys. 347
Simon van der Aa . . 345
Simons 213
Sinderen (Sloet van) . 212
Singendonck . 77, 295, 296
Singendonck (van) . . 232
Sinnighe Damsté . . 145
Six 117
Sixma (van) . . . 185
Sjallema (Geertsema van) 217
Slagregen. . . . 319
Sleght 320
Slicher . . . 114, 331
Sloet 321
Sloet van Nijerwal . . 340
Sloet van Sinderen . . 212
Sloet tot Zwanenburg . 204
Slooten (van) . . . 261
Slooten (van Harinxma thoe) 186, 187, 189
Sluymer 's Græuwen . 76
Sluysken . . 298, 300, 318
Smeth van Alphen (de) . 304
Smid 21
Smissaert . . . 302, 319
Smit. 334
Smith 308
Smits 234
Smullinck . . . 289
Snethlage. . . . 389
Snoeck . . . 49, 57
Snouckaert van Schauburg 133, 141, 224, 398
Soelenskerke (van) . . 282
Sompa (Freiten tot) . 340
Son (Wacker van) . . 250
Sonnaville (de). . . 28
Sonnemaens . . . 223
Sonneveld . . . 288
Sonsbeeck (van) . 20, 23, 24
Sorgen (van) . . . 50
Soumans 97
Soutelande . . . 135
Spangen (van) . . . 275
Spengler (van). . . 398
Spiering . . . 87, 232
Spoelstra 157
Spruit van Kriekenbeck . 287
Spruyt 337
Spruyt van Kriekenbeck . 286, 287, 289
Staal (van der) . . 320
Stappers 366
Starkenborch (Tjarda van) 210
Starckenborg van Straten (van) 91
Steelandt (van) . . 280
Steenberghe . . 26, 27, 28
Steengracht . 42, 161, 203
Steenbuyzen tot Oploo (van) 276
Steenwijk (de Vos van) 209 231, 232, 255, 340
Sterken 95
Sterling (Uytwerf) . . 41
Stilt 398
Stirum (van Limburg) 179, 180 252, 301, 309, 317, 323
Stockhausen . . . 234
Stoetwegen (Wttewaal van) 197
Stoop . . . 204, 394
Stooters . . . 354, 365
Storm van 's-Gravesande . 215
Storms 273
Story van Blokland . . 196
Straalman 132, 302, 319, 330
Straaten (van der) . 94, 333
Straten (van der) . . 55
Straten (van Starckenborg van) 91
Stratenus 17
Streefkerk (de Mey van) 226-237
Strepen (van der) . . 306
Stribeck 329
Strick van Linschoten 146, 201 383
Strüück 108
Sturler (de) . . . 35
Stütterheim . . 110, 112

Universitäts- und
Landesbibliothek Düsseldorf

Suetendael 345
Sukkel 109
Suyck (van Bemmel) . 94
Suys . . 280, 333, 362
Swam 101
Swart 56
Swave 387
Swaving 39
Sweerts de Landas . 300, 324
Swellengrebel . . . 230
Swieten (van) . . 288, 337
Swinderen (van) . . 216
Swijnaerts . . . 276
Sytzama (van) . . 186, 187
Taay 300
Tack 332
Taets van Amerongen, 78, 181
193, 300, 304, 314, 328
Tappen 190
Tasche 191
Teding van Berkhout 13, 203
Teixera de Mattos . . 394
Tellicht (van) . . 271, 273
Teltinck 102
Telting 213
Temminck 47
Tenijs 335
Terwen 320
Teschemaker . . . 245
Testart 331
Testas . . . 17, 171
Tets (van) 384
Tets van Goudriaan (van) 384
Teylingen (van) . . 288
Teylingen van Kamerik (van) 204
Thienen (van) . . . 283
Thomas 232
Thuret 310
Thye Hannes (van) . 10
Tienhoven (van) . . 276
Tienhoven (Pieck van) . 275
Tilman 379
Timmer 105
Tissot 93
Tjallinga Aebinga van Humalda. 185
Tjarda van Starkenborch 210
Toict (van) 48
Toll 51
Tols van der Hooge . 283
Tombe (des) 17, 75, 163, 388
Tongeren (van) . . 323
Tonningen (Rost van) . 39
Torck . . . 248, 329
Toulon (van) . . 16, 224
Toulon van der Koog (van) 141, 142
Tour (du) . 185, 315, 324
Tourton 388
Toutenbnrg (van Boetzelaar van) 289, 339
Toutenburg (Schenck van) 289
Treslong (Bloys van) 55, 332
Tricht (van) . . . 3
Triest . . . 255, 336
Trip. 114, 115, 122, 254, 318
Tromp 169
Tückermann . . . 329
Tulp 117
Turnor . . . 311, 329
Turpin 333
Turpin de Jouhé (de) . 307
Tuuk (van der) . . 214
Tuyll tot Bulckestein (van) 162, 203, 274—278
Tuyll tot Palmestein (van) 279, 280
Tuyll tot Schorrestein (van) 272, 273
Tuyll van Serooskerken (van) 267—341
Tybosch . . . 366, 401
Tydeman. 85
Uhlenbroek . . . 203
Uniken 214
Utenhove (van) 173, 291, 314, 317, 321
Uytens . . . 56, 58
Uyttens 48
Uytwerf Sterling . . 41
Vaart (van der) . . 233
Vaernewijck d'Angest (de) 148
Vager (de) . . . 338
Vagere (de) . . . 269
Valck 302
Valckenier 117, 118, 119, 131 332
Valette (de la). . 301, 307
Valkenburg (van) . . 202

Universitäts- und
Landesbibliothek Düsseldorf

Valkenburg (Bentfort van) 246
Varick (van) . . . 271
Varkevisser . . . 218
Veeckens (van Heemskerck) 91
Veeckens (Zegers) . . 90
Veelen (van) . . . 291
Veer (de). . . 63, 194
Vegelin van Claerbergen. 181
Velden (Lampsins van der) 40
Veldriel (van) . . . 361
Velpen (van) . . . 282
Velsen (Hoeufft van) . 11
Velters 296
Velters van Waalwijk . 234
Verbeek 52
Verborcht . . . 64
Verduyn 51
Vereul 10
Verhamme . . . 319
Verheyden . . . 342
Verheije van Citters 17, 131
Verheyen . . 342—379, 401
Verheyn 342
Verhorst 135
VerLoren. . . . 383
Vermeulen . 225, 368, 369
Verschuir (de Dieu Fontein) 383
Verschuur (Fontein) 381—385
Verschuyl, ... 62
Versluys 197
Verspyck (Baert) . . 332
Verstolk 237
Vianen (van) . . . 275
Vicq (de), . . 296, 304
Villeneuve (de) . . 392
Villers (de) . . . 349
Vilteaux 386
Vin (van de) . . . 22
Vinck . . . 51, 52
Virieu (de) . . . 401
Vladeracken (van) . . 175
Vlaming 53
Vlamingh (de) . . . 64
Vlooswijk . . . 339
Voerst (van) . . . 302
Voet. . . . 11, 269
Voet van Winsen . . 176
Volkhemer . . . 25
Voorburg (van) . . 169
Voorde (van de) . . 296
Voorduin. . . . 196
Voort (Rouppe van der) 370
Voorthuijzen (van) . . 332
Vork 79
Vorst 233
Vos van Steenwijk (de) 209, 231, 232, 255, 340
Vosch 57
Voûte 213
Vredenburch (van) . . 251
Vries (de). . . 326, 351
Vriese (de) . . . 282
Vriesele (van) . . . 280
Vroede (de) . . . 122
Vrolik 139
Vrolijk 239
Vuik 9
Vuren (van Asperen van) 276
Vijgh 329
Vyttens 48
Waal (de) . . . 196
Waalwijk (Velters van) . 234
Waardenburg (de Cock van) 274
Waart (de) . . . 278
Wacker van Son (de) . 250
Waeijen (van der) . . 302
Walbourge Schoenmakers 193
Walcheren (van der Meer de) 393
Waliën (van Heeckeren van) 10, 215
Wall (van de) . . 141
Walland . . . 41, 384
Walpole 307
Walraven. . 89, 114, 87
Walraven Calkoen . . 90
Walraven Noodt . . 92
Walrée (van) . . 81, 95
Warin . . 178, 232, 302
Wassenaer (van) . . 205
Wassenaer Duivenvoorde (van) 274, 276, 297, 313
Wassenaar (van Half-) . 366
Wasserfall . . . 191
Watines (de) . . . 57
Watson 318
Wattenes (de) . . . 57
Waveren (Bors van) 116, 299 318

Universitäts- und
Landesbibliothek Düsseldorf

Weede (van) 132, 133, 172, 178, 232, 302, 319
Weel (van) . . . 108
Weenink 102
Weerde (van den) . . 283
Weert (de) . . . 55
Weerts 389
Wees (de) . . . 59
Wees (van) . . . 272
Welderen (van) . . 249
Welderen Rengers (van) 73, 189
Welle . . . 335, 336
Welle Cats (van) . 284, 338
Wellekens . . . 53
Wentholt . . 158, 385—390
Werve (van de) 282, 285, 286
Wesembeke (van) . . 338
Wessem (van) . . . 294
Westenberg (Coninck) . 97
Westerholt (van) . 311, 320
Westerouen van Meeteren 211
Westervelt (van) . . 177
Westervoord (van) . . 90
Westervoort (van Pallandt tot) 181
Westra 209
Westreenen (van) . . 145
Westrenen (van). 57, 72, 330
Westrum (Schade van) . 393
Weveringh . . . 126
Weijers 217
Weygerts. . . . 59
Weijland 196
Weysman . . . 64
Weytsen 338
Wezel (van) . . . 301
Wichen (van . 217, 356, 366
Wichers 137
Wichers (van Buttingha). 139
Wickevoort Crommelin (van) 42, 252
Wiel (Deuffer). . . 152
Wiencken . . . 190
Wiese 34
Wigeri 385
Wildt (de) . . 12, 127
Wilhem (le Leu de) . 323
Willebois (van der Does de) 24, 398
Willet 92
Willinck . . . 9, 190
Willink . . . 316, 317
Wilmsdorff (Proebentow von) 313, 319
Winsen (Voet van) . . 176
Winterberg (Schellinga) . 106
Wintzingerode (von) . 29
Wisse 338
Wissekerke (van) 277, 283, 288
Wissekerke (Egter van) . 385
With (de) . . . 188
Witsen 115
Witsen Elias, . 154, 230, 391
Witt (de) 124, 228, 294, 295, 330
Witte 235
Witte (de) . . . 338
Wittens 338
Wittert 305
Woerdman . . . 102
Woesthoven (van) . . 65
Woldringh . . . 139
Wolff 245
Wolff (de) . . 316, 319
Wolters 129
Wonder 333
Woudstra. . . . 246
Wouters 157
Wrangel auf Lindenberg (von) 264
Wright 93
Wroth de Durans . 311, 329.
Wttewaal van Stoetwegen 197
Wunderly . . . 96
Wijck (van der) . 39, 211, 398
Wijck (Beukman van der) 39
Wyckerheld Bisdom . 191
Wylich (van) . . . 329
Wijmershoff . . . 114
Wijnands . . . 63, 344
Wijnants . . . 344, 348
Wijnbeek . . . 3
Wijndels (Kinnema). . 141
Wijngaerden (de Lange van) 163
Wijngaerden (Oem van) 285 287, 291, 292
Wijnouts 63
Wijntjes 227
Wijs (de). . . 98, 123
Yorke 309

Universitäts- und
Landesbibliothek Düsseldorf

Yperen (van) . . . 94
Yske 219
Yssel (van) . . . 244
Ysseldijk (van) . . . 88
Ysseldijk (Scheltus van) . 38
Ysselmonde (Bichon van). 237
Yvoy (van Hangest d') 164—182
Yvoy (van Hangest-Genlis d') 314
Zach (von) . . . 66
Zawadsky (de Bieberstein Rogalla) . . . 20
Zegers 336
Zegers Veeckens . . 90
Zegers van Wassenhoven 337, 338
Zevenbergen (van) . . 2
Zeyl 113
Zeylmans 399
Zinnicq Bergmann (van) . 377
Zoete (de) . . . 285
Zuidland (van). . 280, 338
Zuilestein (van Nassau) . 311
Zuydewijn (de Roy van) . 366
Zuylen van de Haer (van) 290
Zuylen van Harmelen (van) 290
Zuylen van Nijevelt (van) 250, 251, 287, 288, 311
Zwam 101
Zwanenburg (Stoet tot) . 204
Zijnen 246
Zijp (van). . . . 106

Universitäts- und
Landesbibliothek Düsseldorf

Universitäts- und
Landesbibliothek Düsseldorf

Universitäts- und
Landesbibliothek Düsseldorf

Universitäts- und
Landesbibliothek Düsseldorf

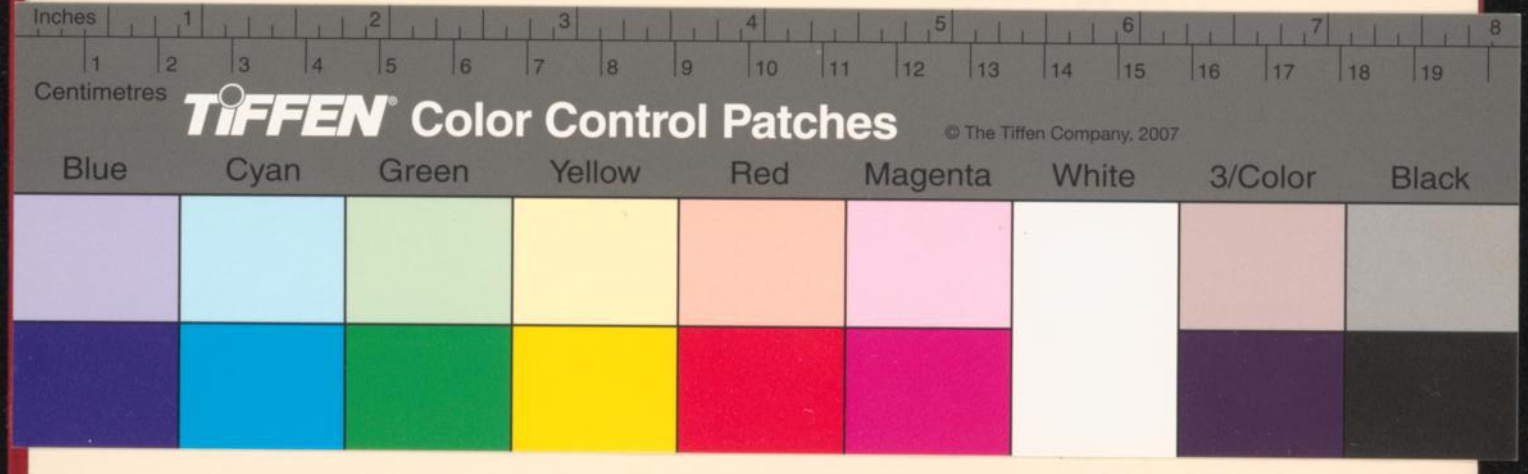

Universitäts- und
Landesbibliothek Düsseldorf

Universitäts- und
Landesbibliothek Düsseldorf