Universitäts- und
Landesbibliothek Düsseldorf

¶ Constitutiones clemẽtis pape quinti vna cũ apparatu dñi ioannis andree i.

De sũma trinitate ⁊ fide catholica. ij.
De rescriptis rubrica iiij.
De electione et electi potestate vi.
De renunciatione x.
De supplenda negligentia prelatorꝫ xi.
De etate et qualitate et ordine preficiendorum. xij.
De officio vicarij xiij
De officio ⁊ potestate relegati xiij.
De officio ordinarij xiiij.
De procuratoribus xv.
De restitutione in integrum xv.
De iudicijs xvi.
De foro competenti xviij.
De cã possessionis ⁊ ꝓprietatis xviij.
De dolo et contumacia xix.
Ut lite pendente nihil innouetur xx.
De sequestratione possessionis ⁊ fructuum xx
De probationibus xxi
De testibus xxi
De iureiurando xxij
De exceptionibus xxiij.
De sententia et re iudicata xxiij
De appellationibus xxvi.
De vita ⁊ honestate clericorum xxviij
De prebendis ⁊ dignitatibus. xxix.
De concessione prebende ⁊ ecclesie nõ vacantis xxxi.
De reb ecclesie non alienandis. xxxij.
De rerum permutatione xxxiij.
De testamẽtis ⁊ vltis volũtatib xxxiij.
De sepulturis xxxiiij
De decimis ꝑmitijs ⁊ oblatiõib xxxvij
De regularibus et transeuntibus ad religionem xxxviij
De statu monachorum xxxix.
De religiosis domibus vt episcopo sint subiecte xlij.
De iure patronatus xliij
De censibus exactionibus et procuratõnibus xlv
De celebratione missarumet alijs diuinis officijs. xlvi.
De baptismo et eius effectu xlvij.
De reliquijs ⁊ veneratione scõrꝫ xlviij.
De immunitate ecclesiarum xlix
De consanguinitate ⁊ affinitate l.
De magistris et ne aliquid exigant pro licentia docendi li.
De iudeis ⁊ saracenis li.
De hereticis lij.
De homicidio volũtario vel casuali liv.
De vsuris lvi.
De excessibus prelatorum lvij.
De priuilegijs et excessibus priuilegiatorum lviij.
De penis lix.
De penitentijs ⁊ remissionibus lxi.
De sntia excõmunicationis suspensionis et interdicti lxij.
De verborum significatione lxiij.

¶ Decretales extrauagantes que emanauerunt post sextum

De electione ⁊ electi potestate lxx.
De officio ordinarij lxxi.
De officio iudicis ordinarij lxxi.
De maioritate et obedientia lxxi.
De dolo ⁊ contumacia lxxij.
De prebendis et dignitatibus lxxij.
De sepulturis lxxiij.
De decimis et primitijs lxxiij.
De immunitate ecclesiarum lxxiiij.
De hereticis lxxiiij.
De iudeis et saracenis lxxiiij.
De priuilegijs et excessibus priuilegiatorum lxxv.
De penitentijs et remissionib lxxvi.
De sententia excommunicationis suspẽsionis et interdicti lxxvi
De expectantibus beneficium in episcopatu aliorum. lxxvij.

Universitäts- und
Landesbibliothek Düsseldorf

Incipiunt constitutiones clemētis pape quīti vna cū apparatu domi iohannis andree.

Iohannes[a] episcopus seruus seruoꝝ dei. Dilectis filijs doctoribus r scholaribus vniuersis bononie cōmorantibus salutem r apostolicam benedictionem. Quoniam[b] nulla iuris[c] sanctio[d] quantumcunq perpensa[e] digesta[f] consilio ad humane nature varietatem[g] r machinationes[h] eius inopinabiles sufficit. nec ad decisionē lucidā sue nodose[i] ambiguitatis[k] attingit. eo p̄serti q vix[l] aliqd adeo certū clarūq statuit. qn ex causis emergētibus qbus iura iā posita mederi[m] nō pñt. i dubiuz reuocet. Quia ēt ab adolescētia viri p̄cliui[n] ad malum sensualitas[o] humana declinat per qd mox subuersio in clero et populo frequēter obrepit[p]. necessaria est superioris auctas. vt tā p determinatōis[q] oportune suffragiū tollat ambigua. lites auferat. altercatōes[r] dirimat r obscura succidat[s] que per

a Iōānes. gratiosum hoc nomen per interp̄tationes deriuatiões vel ethymologias extollere nō est meū. suspitōis rō patet. Esset etiā hoc refricare notissima. i apostolatu tñ hoc nomē sup cetera viguit. xxij. Est n. ipe q loq̄t. cū tñ reliq romanoꝝ pontificū noīa. xi. ītrānscēderīt numerū. ad quē ēt solꝰ hic dici nomē ascendit. Inter canonistas et cōmentarios hoc nomē viguit. Habuimus eni ioāne theotonicū p̄ferēdū ñ ex ordine. s ex fructu. ioannē galeñ. vulgaranū. Io. hispanū. Io. fauētinū io. de faucona. io. de ancona. ioā. de deo ēt hispanum io. d lāgucella cesanateñ. ioā. monachum cardinalē. ego ēt q minor sum inter. xij. doctores collegij bononiē. me quartū fuisse ioanē. nūc inter eos cōmentatores solus. s int cōmentatores decimus. r denigro forte papyrū ñ dignū occupare mēbranā. Et quia, put pꝫ hic in exordio ēt cōpositores iuriū vix pñt tā claꝝ certumq statere. quin dubia multa relinquant. excusabilis ero. q in hac prima lectione vel glosatōe singula nō p̄fecte rimātur. Nā ēt in rebus experimur. q nāliter generant q in eis paulati de ip̄fecto ad p̄fectū venit. sic r qui de veritat cognitione a principio parū attingūt. postea quasi pedetētī ad quandam pleniorem vitat mēsurā puenīt. Igit sub h excusatōnis clypeo. lꝫ varijs occupatus p fiduciā clemētie diuine has clemētinas glosandas aggredior. Est aūt sciēdū q iste dñs ioannes pōtifex industriosus r mūdus simoniā fugās r iusticiā amās. sciētia magnus. statura pusillus. ꝯceptu magnanimus priꝰ iacobus vocabat. De hac vo mutatōe nomis r alijs q ad salutatōꝫ hāc recipiūt. dic vt no. i salutōe glo. li. vi. Diuido aūt h p̄emiū p̄ter datā in quattuor ptes. aut in duas. r scdāꝫ in tres vt ibi. In p̄ma ponit salutatio vsq ibi. qm. ibi exordiū vsq ibi hec sane. ibi nāratio vsq ibi. vniuersitati. ibi cō-

b Qm nlla. exordiū. ē sciēdū q cle. suo ꝯclusio vsq i fi. exordio ad instar inocētij. iiij. r greg. x. narrabat quō cōstōnes quasdā añ ꝯciliū r i ꝯcil. vieñ. r pꝰ ꝯciliū pmulgauerat. quib p̄cebat vti i iudicijs r in schol. Joannes aūt deciso sub bulla illo p̄emio clemēt ponit p̄emium suū cū exordio. Sꝫ cū hēamꝰ tria exordia. greg. ix. boni. viij. r io. xxij. in q differāt videamꝰ. Et dico q gre. i suo exordio pricipalr ōndit qlr emanauit ius positiuū r ipsius iuris effectū. vt ibi pleniꝰ dixi. Boni. i suo exordio recognouit. q ex debito regiminis sibi cōmissi hꝫ intēdere subiectoꝝ cōmodis. qui dicit se sollicite facere noua iura ꝯdendo r antiq declarādo. vt tollat ipsoꝝ lites r scādala. Io. aūt in hoc exordio volens excusare multiplicatiōnē ꝯstōnū r voluminū quib p̄uidet eccl'iastes vi. c. sic dicēs. faciedi ꝯstōes r volumina r libros nullus ē finis r dicit q principis auctas necessaria ē p̄pt duo. p̄rio qꝛ ius positiuū q̄ntūcunq mature certe r clare cōpositū ñ sufficit ad casus emergētes. p̄pter qd opportuna est r necessaria declaratio principis. Secūdo qꝛ hō p̄nus ad malum facile mores subuertit p̄pter qd ē necessaria pricipis ptās ad inserēdas virtutes r vicia extirpāda. Pꝫ ḡ q in his tribꝰ exordijs nulla ē icultatio sup fluitas l' repetitio quō aūt exordientiū p̄posito p̄dctā ꝯueniāt per seipꝫ patet.

c Juris humāi positiui sit canonicū l' ciuile synodale vel municipale nāle vo l' diuinum morale est imutabile. v. di. in prin. Et ē p̄fctm. qꝛ manauit ab illo q nō nouit ip̄fctm opꝰ d ba. maiores v. sed adhuc.

d Sanctio. hic r ƒ. v. hec. sane late sumit. nā ponit stricte p ꝯstōne penali vt no. iij. di. in summa.

e Perpenso. quasi p̄fecte pēsato r deliberato. habet r simile verbū de pac. c. vl. circa mediū li. vi.

f Digesta. alibi dr decocta. xxxv. q. ix. ap'licet hec bñ cōueniunt. de cō. di. v. ne tales r c. penul. io. an.

g Varietatē. sumi potuit d cor. auc. de re. ec. ñ alie. §. vt aūt in prin. col. ij. de instru. caute post prin. col. vi.

h Machinationes. quasi astuta ingenia. quid est enī q hō semel deditus malicie non adueniat. in auc. vt hi qui se ob. p̄hi. post prin. col. vi.

i Nodose. de v. si. cū oli. r de reliq. c. vno in prin. li. vi.

k Ambiguitat. de triplici ambiguitate iuris facti r p sone no. xxxiij. di. c. si.

l Vix. innuit fieri posse. de cog. spi. c. ij.

m Mederi. facit in auc. hec ꝯstō ino. cō. i pri. coll'. viij.

n Procliui. xx. q. iij. p̄cliuus. facit. xij. q. i. c. i. r in auc. de mo. §. siquis igitur ad fi. col. i. r dicitur p̄cliuis quasi p̄ceps. prompta facilis vel inclinabilis.

o Sensualitas. de hac de sacra vnc. c. vno. v. in vertice. r per hāc appetimus delectabilia corpori r fugimus nociua. nec omnino potest extingui vt dicam. j. de heret. ad nostrum v. ij.

p Obrepit. quasi latenter subintrat r idem verbum xi. di. null'is inuitis. r de cele. mis. cum creatura. r j. de sta. mo. ne in agro in prin.

q Determinationis. facit. j. de ele. ne romani in prin.

r Altercationes. quoad verboꝝ certamina.

s Succidat. respicit quod prius dixerat vsq ad v. qꝛ etiam quod dicitur in ipso v. quia.

Universitäts- und
Landesbibliothek Düsseldorf

a ¶ Sarculū instrm q̃ euellunt mala ⁊ inutiles herbe q̃ nascunt in vineis. qd̃ vñ. vocant roncare. esaias. vij. i fi. Dep̃res ⁊ spine i vniuersa tẽra. ⁊ oẽs mõtes sarclo sarcient. et. i. regũ. xiij. i fi. Descẽdit ois isrl. vt acueret vnusquisq̃ vomere suũ ligone securi ⁊ sarculũ. vba mt̃ fullonẽ ⁊ sarcinatorez insti. mã. in fi.

b ¶ Inserat. hiere. i. de ma. et ole. solite. v. potuisset

c ¶ Reformet. ve accu. sicut olim.

d ¶ Nec sane. narratio ponẽs et cõmẽdans actũ clemẽt illi⁹. et ꝓpriam tarditatez excusans.

e ¶ Papa. i. admirabil. ⁊ dr̃ a pape qd̃ ẽ infiectio admirãtis. ⁊ ve. admirabil. qz vices dei i terris gerit. i ve dirit ille anglicus in poetria noua. Papa stupor mũdi. ⁊ circa fine Qui maria rerũ. nec ve⁹ es nec hõ. q̃si neut̃ es inter vtrũq̃. Etymologia vo nois est. i. pater patrum

f ¶ Cõsonas. iiij.

g ¶ Añ. iste sole emanauerit añ ꝓcil. ve iudi. erit ãt. di. dudũ. ve imu. ec. qm̃ ve sen. et. et frequentib⁹. reliqueoẽs i ꝓcilio vl p⁹ ꝓcilũ vt i ipsaꝝ subscriptõib⁹ patebit

h ¶ Decidit. concor. proemium grego. ir.

i ¶ In vnũ volumẽ. ñ tñ sub noie libri. vñ male dicũt q̃ allegãt. vij. libꝝ. Nã si sub noie libri ꝓpsuisz ꝓstitutiones q̃ emanauerit post ꝓpilationẽ serti. iurta morem inserte fuissent. Itẽ b̃ expressisset vt fecit i ꝓemio sexti

k ¶ Dare nõ pro eo quod in fine dicam.

l ¶ Sortẽ. sumit̃ hic p fortuna vel euentu. sic. xxvi. q. ij. sors alibi p sortilegio. ve sortil. c. i. alibi pro capitali. de vsuz. c. i. ⁊ ij. alibi p pte vel portõe. ve pben. cũ fm. xxi. di.

m ¶ De medio. i. d̃ hac vita. q̃ ꝓre di cat medium halas. xxij. q. iiij. hec autem vita.

n ¶ Non impleuit. ꝓcor. ve pig. c. iij.

o ¶ Permittẽte. ⁊ forsan agẽte. oia. n. q̃ fiũt aut iusto iudicio fac̃ aut suo ꝓmissu ita fieri finit. xcvi. q. v. nec mirꝝ v. nec ideo.

p ¶ Cõpẽdiũ. qd̃ ẽ breue ⁊ vtile. d̃ b̃ d̃ rescri. dispẽ. li. vi.

q ¶ Concernunt. quasi simul cernunt vel ꝓspiciunt.

r ¶ Delem⁹. dz g̃ successor pficẽ fcm̃ p̃decessorꝝ. xij. q. v. qz ioã. lxiij. di. c. ij. d̃ rescri. lr̃is. vbi d̃ b̃. ⁊. xi. q. iij. fi eps añ

s ¶ Circumsepti. i. circundati vel vndiq̃ cincti.

t ¶ Silẽtio. sit rector discret̃ in silẽtio. xliij. di. sit rectõ in pn. ꝑ illos q̃ dicũt tacẽda. Ouidius sñ titulo. Quis vnq̃ mlor ẽ q̃ tacuisse lalor. ⁊ cato. Virtutẽ primã puto ꝓescere linguã. Et Seneca ait. Dirisse me q̃nq̃ peniituit. tacuisse nũq̃. nõ põt i fi. ⁊ ve eo q̃ ꝓgnouit ꝓsang. vro. venens. ij.

x ¶ Vniuersitati. conclusio.

y ¶ Alacri. ꝓcor. proemiũ insti. in fi.

z ¶ Sic. i. per missionem nostram sub bulla.

a ¶ Decetero. vt p hãc lr̃am q̃ lx ꝓstõnes nõ ligauerint tpe clementis. Item nec tpe ioãnis. nisi p⁹ hãc datam ⁊ post duos mẽses ab illa. ⁊ vide qd̃ scripsi sup data. vi. li. hũc passum quẽ pictosum ẽ decidere. psequẽdo. excludam⁹ primo casus idubios. Indubitatũ ẽ autẽ q̃ ꝓstitutiones q̃ pcesserũt ꝓcil. ve q̃b⁹ dixi sup xlv añ et tũc ligabãt. Itẽ idubitatũ ẽ q̃ añ mortez clemẽt ligabãt. j. e. t. c. vno. et. j. de elec. ne rõni. d̃ mt̃ iu. rõni. d̃ re iudi. pa. cõstat. n. q̃ pp̃ clemẽs solenmt̃ illas publicaueãt ⁊ q̃ stati ligarent mãdauerat. Itez i ndubitatũ. q̃ cõstitutões ve clarationie ligabãt. ⁊ d̃ siue pnceps in ill̃ vtat̃ xlv declarationis. vt. j. d̃ elec. qd̃ circa ⁊. c. se. siue ñ. vt. j. t. ij. gre. ⁊. j. ti. iij. ꝓstitutõnẽ. ve of. ve le. iudices. ve testi. c. ij. et vere. q̃ sũt sub. ti. ve pben. ⁊. iij. ⁊ vl. teriores sub ti. de ap. ⁊ his similes. Itẽ sunt q̃dam q̃ sine pene adiectõne pcipiũt veteraiura fuari. vt. j. d̃ eta. ⁊ q̃li. c. i. ve of. or. c. i. ve censi. c. fi. ⁊ d̃ reliq̃. ⁊ ve. sanc. c. i. ⁊ ve ill nõ expedit dubitare vl querere. Idẽ dico d̃ his q̃ priuilegiant. j. ve celeb. mis. dignũ ve bap. c. vno. ve priuile. archiepo. ⁊ facit ad b̃ ve cõcess. pben. c. i. post prin. li. vi. Hec vera. nisi dicas aliud in priuilegio simplicit̃ dato. ⁊ aliud in eo quod dat ꝓstitutio. q̃ casu imitari debz naturam ꝓstitutionis. facit ve of. vele. si sup gra. li. vi. in alijs g̃ remanet dubium quod expedit examinari. ⁊ maxime in penalib⁹ q̃ sunt multe. ⁊ in his q̃ decretum apponunt. ve elec. c. iij. et vl. ⁊. c. in plerisq̃. vel q̃ excludũt. de eta. ⁊ q̃li. vt hi q̃ de regl. vt pfessores. Circa hoc sciendũ ẽ q̃ ꝓstitutiones ꝓcilij. lz non omnes fuerint in concilio publicate. tñ postea ve facto fuerunt publicate. ⁊ ipsarũ habita copia. ⁊ iam halebat q̃ ligarent. ⁊ quia parum aliquas et illis inepte. aliquas plire. aliq̃s defectiue ꝓpositas. aliq̃s ẽt nõ expedire. noluit clemens q̃ cõpositõ illa pcederet sed vt ferẽt sub excõicationis pena mandauit. q̃ illas hñtes. j. certos dies restituerent camere vel incenderent vel dilacerarent easdem. ve muz p pitiores fecit illas recenseri. q̃ aliq̃s ⁊ paucas in totum refuauerunt. aliquas in totum resecarunt. aliq̃s mutauerunt. quo ad verba mente seruari. in aliquibus menti ⁊ verbi detraxerunt ⁊ addiderunt. ⁊ has lz nõ sub his verbis in ꝓcil. publicate fuissent voluit sub nomie ꝓcilij refuari. ⁊ multas ꝓstituiones vtiles addens. de quib⁹ nõ fuerat in ꝓcilio tractatũ. vt de rescrip. oẽs q̃ sunt post scõdam ve elec. oẽs post primã cum similib⁹ fecit illas vna cũ quibusdã ꝓstõnib⁹ q̃s prius ediderat sub debitis titul ꝓpilari. ⁊ vta dño attrebateñ. audiui. q̃ tũc erat ꝑdictoriaꝝ auditor. clemens pcepit illas in audientia publicari. ⁊ ipe dñs auditor dirit q̃ inchoauit ⁊ finiuit in audiẽtia publicatõez illaꝝ. memini tũc audiuisse q̃ clemens mãdauerat q̃ ꝓstões preter ꝑdictas quattuor ligarent

b ¶ Inserat. hiere. i. de ma. et ole. solite. v. potuisset

c ¶ Reformet. ve accu. sicut olim.

d ¶ Nec sane. narratio ponẽs et cõmẽdans actũ clemẽt illi⁹. et ꝓpriam tarditatez excusans.

e ¶ Papa. i. admirabil. ⁊ dr̃ a pape qd̃ ẽ infiectio admirãtis. ⁊ ve. admirabil. qz vices dei i terris gerit. i ve dirit ille anglicus in poetria noua. Papa stupor mũdi. ⁊ circa fine Qui maria rerũ. nec ve⁹ es nec hõ. q̃si neut̃ es inter vtrũq̃. Etymologia vo nois est. i. pater patrum

f ¶ Cõsonas. iiij.

g ¶ Añ. iste sole emanauerit añ ꝓcil. ve iudi. erit ãt. di. dudũ. ve imu. ec. qm̃ ve sen. et. et frequentib⁹. reliqueoẽs i ꝓcilio vl p⁹ ꝓcilũ vt i ipsaꝝ subscriptõib⁹ patebit

h ¶ Decidit. concor. proemium grego. ir.

i ¶ In vnũ volumẽ. ñ tñ sub noie libri. vñ male dicũt q̃ allegãt. vij. libꝝ. Nã si sub noie libri ꝓpsuisz ꝓstitutiones q̃ emanauerit post ꝓpilationẽ serti. iurta morem inserte fuissent. Itẽ b̃ expressisset vt fecit i ꝓemio sexti

k ¶ Dare nõ pro eo quod in fine dicam.

l ¶ Sortẽ. sumit̃ hic p fortuna vel euentu. sic. xxvi. q. ij. sors alibi p sortilegio. ve sortil. c. i. alibi pro capitali. de vsuz. c. i. ⁊ ij. alibi p pte vel portõe. ve pben. cũ fm. xxi. di.

m ¶ De medio. i. d̃ hac vita. q̃ ꝓre dicat medium halas. xxij. q. iiij. hec autem vita.

n ¶ Non impleuit. ꝓcor. ve pig. c. iij.

o ¶ Permittẽte. ⁊ forsan agẽte. oia. n. q̃ fiũt aut iusto iudicio fac̃ aut suo ꝓmissu ita fieri finit. xcvi. q. v. nec mirꝝ v. nec ideo.

p ¶ Cõpẽdiũ. qd̃ ẽ breue ⁊ vtile. d̃ b̃ d̃ rescri. dispẽ. li. vi.

q ¶ Concernunt. quasi simul cernunt vel ꝓspiciunt.

r ¶ Delem⁹. dz g̃ successor pficẽ fcm̃ p̃decessorꝝ. xij. q. v. qz ioã. lxiij. di. c. ij. d̃ rescri. lr̃is. vbi d̃ b̃. ⁊. xi. q. iij. fi eps añ

s ¶ Circumsepti. i. circundati vel vndiq̃ cincti.

t ¶ Silẽtio. sit rector discret̃ in silẽtio. xliij. di. sit rectõ in pn. ꝑ illos q̃ dicũt tacẽda. Ouidius sñ titulo. Quis vnq̃ mlor ẽ q̃ tacuisse lalor. ⁊ cato. Virtutẽ primã puto ꝓescere linguã. Et Seneca ait. Dirisse me q̃nq̃ peniituit. tacuisse nũq̃. nõ põt i fi. ⁊ ve eo q̃ ꝓgnouit ꝓsang. vro. venens. ij.

x ¶ Vniuersitati. conclusio.

y ¶ Alacri. ꝓcor. proemiũ insti. in fi.

z ¶ Sic. i. per missionem nostram sub bulla.

a ¶ Decetero. vt p hãc lr̃am q̃ lx ꝓstõnes nõ ligauerint

LANDES- UND STADT- BIBLIOTHEK DÜSSELDORF

Universitäts- und Landesbibliothek Düsseldorf

p⁹ q̃ttuor. mēses. aliq̃ dicebāt q̃ ordinauerat eas ligare
p⁹ q̃z eēnt p studia publicate. mortuo cle. istaꝫ ꝓstōnuz
hri copia ꝛe cācellaria ñ poterat. ⁊ sic tenuerūt curiales.
q̃ vltra illas q̃ttuor ñ ligarēt. creato aūt dño ioanne ad
huc pmo āno sui pōtificat⁹ ⁊ vltra viguit hꝛc dubiū. Sz
qz q̃busdā petēti-
b⁹ p ipz auditorel-
dari i causis bñfi-
cialib⁹ cū cl'a sim
plicit ⁊ ꝛe plāo ꝛe
sterdum sic rndit
ꝓstōez hēt. cepūt
dicē auditorel pa
lacij. q̃ ipse vide-
bat velle q̃ ꝓstōes
ligarēt. ꝛiū vide-
bat. qz petiuerat ⁊
fecerat ꝓstōs ipas
examiandas ⁊ cor
rigendas. ⁊ aliq̃s
corerent ⁊ mutaunt. vt .j.ti.i.c.vno. Final'r deliberauerūt
auditores illā hꝛe, p ꝓstōe ꝛe q̃ papa sic dixerat reliquas
priori dubio relinq̃ndo. Ex his g̃ ꝓcludit, p ⁊ ꝗ q̃ ligaue
rit. facit p̄dicta assertio dñi auditoris. q̃ dicit se ꝛe man
dato clemēt publicatōez in audiētia finiuisse. ⁊ sic fuit
ōis act⁹ legis ꝓdēde pfect⁹. ō q̃. C. ꝛe legi. humanū. Jt ꝗ
riū sonat i absurdū. q̃ ꝓstōnes q̃ attribuūt ꝓcilio ⁊ cle-
mēti a tpe finiti ꝓcilij ñ ligēt. j. quiquēniū. ⁊ a tpe cle. j.
biēnū. erq̃ g̃ fuit ꝓstō ꝓcilij l'cle. ⁊ ꝓbū statuo ꝛeignat
rē pfectā ꝛe ꝓ. fi. i his cū ꝓcor. g̃ ligabāt p⁹ tpe limitatū
a iure. Jtē ñ apparet nec ferr. q̃ dñs io. ꝛe his ꝓstōib⁹ fe
cerit aliā publicatōz i audiētia. g̃ initir iā fcē. sz ꝓ dicere
mlt'os illaq̃at. ⁊ marie pōderat ꝓstōnib ꝛe vi. ⁊ hꝛ. cle.
qm ꝛe sep. c.i. ꝛe sta. mo. c.i. ꝛe re. ꝛo. c.i. ꝛe pui. c.i. p q̃s id
tenēdo mlt'i cl'ici ⁊ ifiniti religiosi ligati dicēt. Jtē sōat
i absurdū dicē q̃ ligarēt ꝓstōs q̃ occultabāt. q̃re ꝛeign⁹
vidēt id qō i pn. gl. diri. Quasi his pplentatib pōdera
tis dñs io. ꝓ noluerit p ꝓbū ꝛeceto. q̃ tpe hui⁹ date sit
ipaꝫ publicatio facta. nec ob publicatio facta tpe cle.
qz sz illas publicare fecerit illas tñ ñ ꝛedit. qō pz qz. s. ꝛo
q̃ dare ꝛecreuerat. sz suū ꝓposit ñ ipleuit. qō satisfacit
Dec sic dicta sumāt i modū coll'onis ñ diffinitōis. quā
hoc casu ꝓditor facere posset. non glosator.

i iudicijs ⁊ i scholis [a] ¶ Data[b] auuion. viij. calēdas nouem
bris[c] pōtificatus [d] nri āno. ij

¶ Clemē. v. in conci. vien.

De summa[e] trinitate ⁊ fide catholica Rubrica.

Jdei[f] catholice funda-
mento[g] ꝓter qō teste
apl'o[h] nemo pōt aliud
ponere firmit' ilꝛrentes. apte
cū scā mtre ecc'ia ꝓfitemur vni
genitū[i] dei filiū[k] in his oibus[l]
in q̃bꝫ ꝛe⁹ pt̄ existit[m] vna cum
patre et naliter[n] subsistētē. par
tes nre natute sil' vnitas[o]. ex
quib ipse in se verus deus exi
stens fieret[p] verus homo. hu
manū videlicz corp⁹ passibile[q]
verā hūanitatē ipi⁹. Tertio ipsi⁹ passionē ⁊ mortē. ⁊ fi-
gurā inducēs ordinē approbat. quē ꝛe plagis ponit eua-
g ¶ Fundamēto. qō est xps
h ¶ Apl'o. i. ad cor. iij. ⁊ ꝓcor. i. q. i. cū paul⁹ ō ps. ñ ba. c. fi.
vnigenitū. vt dicit ansel m⁹ in sancta trinitate q̃ tūlibz
puū icōueniēs est
ipossibile. sz si par
aliū filiū genuisz
ille p oia sil'is eēt
iā genito filio ⁊ cū
iā genit⁹ fili⁹ sit ꝓ-
bū. reliqu⁹ eēt ꝓ-
bū ⁊ sic eēnt i dei
tate duo verba. sz
cū vno ꝛeꝓbo oia
pfectissime dicāt
⁊ creēt. aliud sup
fluū ⁊ nugatoriū
fuisset. nā duorum
ad rō suffragātiū
q̃z vnū sufficit. alteꝫ supfluū ē qō ñ ē in deitate possibi
le. ⁊ pbs. i. physicor. frustra fit p plura qō pt fieri p pau
k ¶ Filiū. ō spūsco ⁊ e⁹ ēna, pcessiōe. s. e. fideli. li. vi. cior.
l ¶ Oibus p hꝛc cōpheēdit i mēsitatē icōmutabilitatē i-
cōphensibilitatē. oipotētiā ⁊ ieffabilitatē. Jtē eēntiam
subam seu nām. ꝛe his oib. s. e. firmiter. i pn. ⁊ i diuinis
hꝛc tria vltia repetim⁹ ad maiorē expsiōnē. Si. n. ad di
uinā eēntiā heat respect⁹ q̃si mathematice. i. abstracte
ñ reducta ꝓsideratōe ad psonas. sic ē eēntia. si ꝓsideret
cōcrete hito respectu ad psonas. sic ē suba. qz i q̃lꝛet pso
na substat ⁊ ē tota. s. e. dānam⁹. ꝓ. ñ aūt. si vtroqꝫ mō q̃
si i cōsideratōe vh sic ē nā. qz nāle ē dine eēntie q̃ sit vna
⁊ q̃ in ea sint psona. simplex tñ ē iptial' ⁊ indiuisibilis
m ¶ Existit. dānati s ūt g̃ bonosiani. q̃ xpm dicebāt nō
ꝓpriū sz adoptiuū filiū ꝛei. xxiij. q. iij. q̃dā ꝓ. bonosiāi.
⁊ ꝛe hꝛc ꝛe cele. mis. in quadam.
n ¶ Eternal'r. arriāi negauerūt filiū coeternū pri. xv. di.
c. i. xxiij. q. iij. q̃dā. ꝓ. arriāi. ⁊ arguebāt sic. oē qō natū ē
principiū hz g̃ fili⁹ q̃ nat⁹ ē principiū hūit ⁊ eē cepit. vñ
dicebat arrian⁹ si fili⁹ ē. nat⁹ est. si nat⁹ ē. g̃ tps fuit qñ
ñ erat fili⁹. sz vt ꝗ eū dic ab. li. i. ꝛe tri. c. v. Jdē posset, dicē
de deo. q̃ si cepit esse pt̄ g̃ prio fuit ꝛe⁹ q̃ pt̄. ⁊ fuit tps q̃
ñ erat pt̄. sz cū ex hꝛc seqꝛet eū mutabilē. i. gnātōis acces
sione mutatū. ꝓ dicē amētia ē. sp. n. fuit pt̄ ⁊ fili⁹. nā ex
vi correlatiui posito vno ponit ⁊ reliquū. dicebat g̃ aug.
li. de fi. ad petrū. c. ij. si dei fili⁹ virt⁹ ⁊ sapia dei ē. nec vn
q̃ fuit ꝛe⁹ sine ꝓtute ⁊ sapia. g̃ fili⁹ coetern⁹ ē deo pri. p
mū. pbat apl's. i. ad cor. i. ⁊ hēt. xxxvij. di. §. hinc ēt. ergo
dicē gre. ⁊ aug. q̃ sic splendor q̃ gignit ab igne coeternus
ē illi ⁊ eēt coetern⁹ si ignis eēt etern⁹. sic est i telligēdū ex
deo natū eē sempiternū vt sit pri filius coeternus. ⁊ hꝛc
psequitur magr sen. li. i. di. ix.
o ¶ Omnitas dicūt thologi q̃ in instāti conceptionis p
fectus fuit hō ⁊ fuit aia rōalis infusa. tū ꝓpter infinitaz
virtutem agent. s. spūsancti. tū qz incōgruū fuisz filiū
dei corpus assumpsisse. nisi formatū. Jn alijs aūt non
infunditur nisi organizato embrione ⁊ plene hilitato ad
ipsam recipiendam. ꝛe hoc. xxxiij. q. ij. quod vero. quod
dicunt quidam fieri per differentiā sexuuza. xl. vel. lxx
die a conceptione embrionis. ꝛe hoc. v. dis. §. i. de puri.
post partum. c. vnico.
p ¶ Fieret. concor. s. e. firmiter ꝓ. ⁊ tādez. ibi ver⁹ hō fa-
ctus est. ⁊ cōsidera ꝓba. ñ. n. fuit xps cōposit⁹ ex deitate ⁊
humanitate. nam simplicitas deitat̄ nullā recipit com
positōz. vt ibi sat̄ no. in prin. ⁊ q̃ibi dicit xpm fuisse cō
positum. verū est respectu humanitatis que fuit cōposi-
ta ex aia rōali ⁊ hūana carne. vt ibi ⁊ hēt. s. de hꝛ. cum
xps. ⁊ vide quod no. de cōse. di. ij. hoc est quod dirim⁹,

Universitäts- und
Landesbibliothek Düsseldorf

q ¶ Passibile. intm qd vt dic aug. oes defect⁹ nros assu
pſit filj⁹ di pter ignorantiā ⁊ pctm. vl mgr de B sentē. iij.
ē. xv. di. Igit i assumptōe sui ipsius caro fuerit a spūsco
ab oib⁹. reliquijs pcti mūdata. vn angel⁹ ad ꝓgine luc. i.
Spūsc̄ūs supueniet i te. ⁊ vt⁹ altissimi obūbrabit tibi.
qd et te nascet sā
ctū vocabit filj⁹
dei. tm vt dic ipse
aug. si i cruce mō
tu⁹ fuisz ad vlti.
senio defecisz. fri
gus g calore fam
fitim ⁊ alias hūa
nas pēaltates pa
ti pkat. ⁊ sic hūit
corpus p assibile.
Fuit ār B ꝛgruū
q nros defect⁹ as
sumeret. ppt iusti
cia satisfactiōis.
quā. p nob facien
dā assūpkat. vt. p
nob piecte satis
faceret p penali
tates carnis nre.
Itē. ppt fidē icar
nationis. sine his
enim penalitatib⁹
hūana nā hibus
nō nō fuisset. Itē. ppt exēplū patie nobis pbendū ad to
lerandas penalitates carnis humane.

a ¶ Aiaz. non spm vitalē tm. d cele. mis. in quadam. vbi
plurib⁹ auctoritatib⁹ pbat. qd hic de ꝓa anima dicitur
b ¶ Rōnalē. ñ dic sensitiuā vl vegitabilē tm. d qlb .j. p.
c ¶ Et tpe. qd tps sat notū est. ⁊ ab ¶ te. prima dicet.
hac incarnatōe ꝓputāt qdaz ānos dñi. xxxiij. di. in noie
dñian pn. alij a natitate. ⁊ d hoc i spe. de instru. edi. i pma
coln. Dubitari posz de tpe incarnatōis qre tūc ⁊ ñ pus
vl tardi⁹. canoniste dicūt sat ē dicē cū paulo. O altitu
do diuitiarū ⁊c. ad ro. xi. i fi. de pe. di. iij. fi et bono. nā et in
prāte misent ē qñ ⁊ qtuz miseri velit. fac de pe. di. ij. fi
eni inqt vltra medū. ꝓ. sic. ⁊ qd no. q cle. vl vo. c. ij. Di
cūt tm theologi q certū ē nō fuisse ꝓueniēs añ pctm deū
incarnari. cū op⁹ icarnatōis principal ordiet ad abolitio
nē pcti. ⁊ vt dr luce. v. ñ sanis sz infirmis op⁹ ē medico.
nec veit vocare iustos. sz pctōres. ij. q. i. multi. d pe. di. i. li
bent. Itē nec fuit ꝓueniēs stati p⁹ pctm deū icarnari. cū
n. ex supbia pctm. pueniisz. sic liberād⁹ eāt hō. vt hūilia
tus ꝛcognoscet se liberatore indigē. qd magno ꝓsilio di
latū fuit. vt cognita sui ifirmitate hō clamaret ad medi
cū. ⁊ gre poscere et auxiliū. ad finē ꝓ secti nō debuit dif
ferri. vt de inspectōe hūane nāe. p icarnatōem pueiretur
gradati ad pfectiōez gtie in fine secti. Itē fuit equū post
datā legē mosaicā. ⁊ pphēticā. quā multi spernebant. iu
stificari de gen⁹ hūanū p icarnatōez. ⁊ tpe gte. qd fid i
latū fuisset ad finē scti. forsan reuerētia ⁊ noticia dei et
mor hōestas i terris fuisz abolita fuit etiā B cōueniens
ad mānifestandā dinaz ꝓtutē saluantē p fidem pteriti p
sentis ⁊ futuri. vt no. ler. s. e. ii. super Rubrica.

d ¶ Virgiali. ꝛre de maria ꝓgie ⁊ nō de alia voluit icar
nari. Dicūt sci q sic ex supbissima nat ē mozb. sic p ōtrū
ex hūilima ichoari debuit medicia. vn ꝓso noie etie.
ipi ꝓgini dcm ē aue. luc. i. Itē sic ad sūma hūilitatez dei
filij⁹ voluit icarnari. sic sūme hūilez eligere voluit. in qr
a q tāta deleret hūilitas ichoari. vn ipsa in cāntico suo di
xit ibid. respexit dñs hūilitatē ancille sue. tertio qr vt q
dā refert historia pria ipsa fuit q d ꝓgitatē obtulit vn
qr nouū doni gen⁹ obtulit. nouo ⁊ iaudito dono debuit
honori. In ꝓuugiū ār ioseph ꝓsēsit istictu spūsci ad ce
lādū mysterium. qd dic vt. xxvij. q. ij. §. ij. ⁊ c. inuenta
e ¶ Thalamo. i. cubicl o vel vtero.

f ¶ Hypostas. greci eod mō vtūt B noie hypostas q nos
vtm B noie pson d B noie. i. sē. xxiij. ⁊ xxv. di. hypostasis
aūt ꝓponit ab hypos q ē sub ⁊ stasis qd ē stat⁹ vl stās. ⁊
dr hypostas suba
itellectiua siue fō
ma. s. pmordialis
mā. et dr q si sub
stās. qz hz substāe
oib accidētib. ⁊
oia accētia ad se
recipit. a nullo tm
format pm hug.
g ¶ Nā. f. f. ꝓa hu
mana. Jo. an.
h ¶ Oim. ij ad suf
ficiētiā sz q ad effi
catiā. p pdestiat
tm. d B de ꝓse. di.
ij. semel. ij.

i ¶ Cruci. i hi⁹ pas
siōis memoriā vite
m⁹ in singlis pti
cularib⁹ eccl⁹ d
pictā crucē i altū
erigi. ⁊ celebram⁹
et festū. inuētōis
ipi⁹. de con. di. iij.
cruc. Dic aug. crux q eāt supplicū latronuz. nē trāsit ad
frōtes ipatorū. si tm hnorē de⁹ ꝓtulit supplicio suo qstū
ꝓferet suo suo. Inf alias fuit qdruplex cā qre xps cru
cis morte elegit. primo vt i illa pēdēs i aere se mf deuz et
hiez mediatorē ondez ⁊ sic no. i. ad. r. ij. ⁊ r. xv. di. qm. scōo
vt dāna q obtenerāt p lignū pris pēnib⁹ veritū p lignū
cruc fistauraret. tertio vt diabolū q p lignū vicebat. p li
gnū superet. ⁊ hxcouo grego. exprimit i pfatiōe de cruce.
q salutē hūani generis ⁊c. d q d cō. di. i. inuenim⁹. ⁊. j. d fli.
⁊ de. sāc. fi dñz añ mediū. qrto vt euidenter ondez p qlb
fstaurādis paiebat. s. p supis angelorū ruinis replēdis. p
iustis d libo educēdis. p amicis colligēdis ⁊ adiuuādis. p imi
micis reconciliādis. hmū designat p brachiū supi⁹. scōz p
iferi⁹. ctiū p dextrū. qrtum p sinistrū. Ferr ēt crux qttuor
gnā lignorū hūisse. s. cedrū i stipite. palmā i palo. plōgiz.
cupressū i ligno et trāsuerso. oliuā i tabula sup crucē loco
qrti brachij ⁊ da ē ꝓsus. Ligna crucis palma cedr⁹ cypres
sus oliua. Et quō ꝓprietates lignorū bn ꝓueniāt. instant
k ¶ Moz. d ꝓ. di. ij. tmore. ¶ theologi. qd omitto.

l ¶ Deofluētib⁹. separati de B de cō. di. ij. c. i.

m ¶ Aq. ⁊ fuit ꝓa aq. de q sat de cele. mis. in qdam. ⁊ fuit
aq regnātionis ⁊ sāguis redēptionis. vt ibi.

n ¶ Et imaculata. ad eph. v. ante fi.

o ¶ Sicut. ponit figuraz quā ēt inducebat hosti. de cele
mis. in quadam. ꝓ. per hoc.

p ¶ Soporati. g dormitio ade ⁊ mors xpi ꝓueniūt in fi
gura. sic ꝓueniūt i figura vigilās ⁊ viuēs. si de latē g vi
uēti debuisz formāi ꝓiux. eō de latere vigilāti fuisz eua
q ¶ Formata. genes. ij. ¶ formata.

r ¶ Apli in ad ro. v. post medium

s ¶ Ezechiel. i. c. ⁊ xxij. i pn. io. gre. i. iiij. omil. sup eze. de
visōe qttuor aialiū hūriū facies diuersas. s. bois leonis
bouis ⁊ aqle. dic q iure vl de p hoiez figurat matheus.
qz cepit ab hūana gnātione. Marc⁹ p leonez. qz cepit a
clamore in deserto. Lucas p vitulum. qz cepit a sacrificio
Jo. ꝓ. digne p aqlaz. qz cepit a diuinitate xpi sic. n. aq
la cūctis auib⁹ altior volat. ⁊ irreuerberatis oculis solis radios
ituet. sic iste alt⁹ ceris ascēdit. q dicēs. In principio erat
ꝓbū ⁊ ꝓbū erāt apud deū ⁊ deus erāt ꝓbū. dū in ipsa dinu
tate subaz intēdit qsi more aqle oculos fixit in solem.

Universitäts- und
Landesbibliothek Düsseldorf

t ¶ Dixit.xix.c.ad fi.ꝛ ad lrãz hic ponit textus euãgelij. quẽ glosat ñ ẽ meũ. a ¶ Scõr.s.aug.sup io.fmõe.c.xx ꝛ.xv.d ci.dei.c.xxvi.ipe.ꝛ ãb.sup epla ad ro.ꝛ thophili b ¶ Doctor vt thõe.iij.pte.q.lxi.arti.v.scoti ¶ sup io. sup.iij.se.Fert ẽt q tpe ꝯcilij ꝯgregati fuerũt ad b thologi doctores p clemẽtẽ q b tenuerũt.

c ¶ Dũtarat.d bap matores i pn.cuz suis ꝯcor.ñ ob.lr xx.d.c.ij.vt ibi nõ d ¶ Apuit.seqbat p ꝯstõe ꝯcilij ẽt correcta ꝛ i audiẽtia publicata.vt viri i.pemio q tertus matthei q dicebat i qbusdã libris antiqs f b alio ordie b narrare p anticipatõz itelligi ꝛ exponi dẽbat.b rẽouit io.forte ex eo q ille terti i matthio cõiũ ñ hẽt.ꝛ ãticipatio dr ab añ ꝛ capio cũ.s.añ capit l ponit postponẽdũ.s. deresci.cãm.Sz q̃rit qd vz ad fidẽ hoc disputasse.qd b dr d hoc ordine.sine dubio ꝯsiũr xpi ecclia q̃ regnat a do genitos ita formari poterat p plagã ꝛ vndas fluẽtes xpo viuẽte sic xpo mortuo.nec i hoc disputatio hoc respicit fidẽ.sz opio hic dãnata retrahit miraclo.euidẽti.n.fuit miraculũ hoc de corpe mortuo q̃ de viuo manasse.Itẽ dtrahit figur hic posita vt.s.diri.Itẽ dtrahit fidei io.euã. q vltim euãgeliũ suũ scribẽs nõbilr expsit hũc ordinẽ ꝛ his respectibꝰ ꝯcilij hunc ordinẽ approbat.

e ¶ Dorro scda ps q̃ duo facit prio q̃ndã opionẽ reprobat.scdo illã ptinaciter tenentes hereticos iudicat.

f ¶ Positõz.vtũq̃ thologi ꝛ artiste hoc ꝓbo q̃ ẽt nos vtimur.de ꝯfes.c.i.vbi de b sat li.vi.fatet aũt q̃s ꝛ credit id g ¶ In dubiũ de her.dubi. ¶ qd̃ pũt de iuriu.c.vl.e.li. h ¶ Intellectie.de sensitiua.n.ꝛ de vegitatia ñ fuit opio sensitiua.n.q̃ sentim p sensus corporeos certũ ẽ q corrupit corpe corrupto.ꝛ sic nõ pt dubitari q̃n sit de corpis forma.Idẽ de vegitatia q̃ vegetam nutrimur ꝛ augm tũ sumim.in pma cõicam brutũ.i s cda ẽt plãt.Sz de intellectiua l rõali fuit ꝯria opio.q̃ pcipue fundabat sup rõe pdicta.Cũ.n.ñ vniri dico accntal r.sz p se ꝛ eẽntial r sit insepabl r vniri.q̃ forma ñ pt ee sine mã ꝓpria.sz oia itellectiua cũ sit corruptibil remanet corrupto corpore corpori ñ vnita.q̃ ñ vnit corpori vt forma pse ꝛ eẽntial r Sz añq̃ huic inductõi rñdeã ẽ sciẽdũ.q opio hic approbata.p q̃ facit de ce.mis.in q̃dã.sic pbatur fm phm.viij. metb.Dria sumit a forma rei.sz dria ꝯstitutia hois ẽ rõnale qd̃ de hoie dr rõe aie intellectiue.q̃ ipa ẽ hois forma Itẽ de mõstrat ex rõe spei hũane.nã.n.rei ondit ex ipsi opatõe.ꝓpria vero opatio hois mq̃tũ hõ ẽ intelligere.oz q̃ q̃ fortiat spẽm fm illud quod ipsi opis ẽ principiũ lorit aũt spẽm vnũqdq̃ p ꝓpriã formã.erq̃ relinq̃t q principiũ intellectiuũ l aia intellectia sit ꝓpria hois forma.Sz aduertendũ q q̃to forma ẽ nobilior.tãto plus dñabit mãe corporali ꝛ min ei imergit ꝛ pl eã excedit sui virtute.vñ aia vegetabilis plusq̃ forma metalli.sensibilis plusq̃ vegitabilis.Intellectualis q̃ in nobilitate vltia in tm excedit in hoie mãz corporalẽ.q hz aliquã opatõz ꝛ virtutẽ in q̃ corporal mã ñ cõicat.q̃ virt dr itellectiua.Demstrat ẽt id Arist.ij.de aia qr id q̃ primũ alicd opat ẽ forma illi cui opatio attribuit.sicut q̃ pmo sanatur corpus est sanitas.q̃ prio scit aia ẽ scia.sanitas q̃ est forma corporis ꝛ scia forma est aie ad corporis vnionẽ.Secũdo inducebat id qd̃ dicit phũs.iij.de aia.aia ergo est forma corporis.ꝛ scia est forma aie.Certũ ẽ aũt q primum quo viuit corpus est aia.ꝛ cum vita mãifestetur fm diuersas opationes in diuersis gradibus viuentium.id quo primo operamur vnũquodq̃ illorum operuz vite est anima.Anima eni est quo primo nutrimur sentimus ꝛ mouemur scõm locũ.ergo sil r id quo primo intelligimus.siue dicatur intellectus.siue aima intellectiua.ẽ forma corporis.ꝛ negans oportet q inueniat quõ ista actio ei conueniat. exp̃itur eni.q̃sq̃s seipsum esse q̃ intelligit.Attribuit autem actio alicui tripliciter.vt patet.v.phys.aut fm se totuz.sicut medic sanat.aut fm partem sicut hõ videt per oculum.aut per accidens.sicut dicimus q album edificat.qr accidit edificatori esse albũ.Cũ ergo dicimus andream intelligere.certuz non est hoc sibi attribui per accidens.cum hoc inq̃tũ est hõ de ipo essentialiter pdicetur.ergo aut oportet dicere q intelligat fz se totũ.quod ẽt posuit plato dicens hoiem esse animam intellectiuã.aut dicere opter q intellectus sit aliqua ps ipsius anime primum stare non põt.quia idem ipe hõ est qui p cipit se intelligere ꝛ sentire.sentire vero nõ põt sine corpore.vnde oportet animam sensitiuã esse aliquã hominis ptez.Relinquit ergo q intellectus q̃ andreas intelligit sit pars ipsi andree.ita q intellectus aliquo mõ ipsi corpori vniat.Et hz aliq̃ direrint hanc vnionem p spẽm esse intelligibilẽ q̃ duplex hz subiectũ.intellectũ possibilẽ ꝛ fantasmata.alij aũt q intellectus vt motor vnit corpori.quod vnũ esse ps multi rõibus ꝛ iste due sufficiãt.Intellectus ñ mouet corpus nisi p appetitũ.cui motio non psupponit opatões intellect.Hõ ergo ideo intelligit.a.qr mouet ab intellectu.sed pti eõrio qr intelligit.iõ ab intellectu nõ mouet.ꝯcludit ergo.q vnit vt essential forma.Itẽ si aia intellectiua se hret vt motor.certũ est q nauis põt.esse sine nauta.q̃ se hz ad eam vt motor.ergo ẽt posset ee q xpi corpus humanuz sine aia sumpsisz.quod ẽ ꝯ fidẽ.s.e.c.ꝛ.s.e.firmiter Cũ ergo principaliter incarnatio ordinetur ad salutẽ aie.inutil fuisset incarnatio si aia ñ esset eẽntial corporis forma. ꝛ p hoc vides rõz q̃re opio hic dãnata iudicat hẽtica.qr est ꝯ fidẽ incarnatõis.est ẽt ꝯ fidẽ resurrectõis.hz eni fides q resurgem cũ corporib q̃ nũc gestam.vt pz.e.ti. c.firmiter.in fi.pme pt.sed si aia ñ eẽt eẽntial forma cõporis.ad qd resurgerent corpora ñ videm.Tenẽtes opi. hic reprobatã pmo inducebãt qd̃ i pri.diri. Ad qd̃ rñdet.q fm se cõuenit aie corpori vniri.sicut fm se ꝯuenit corpori leui sursuz ee.ꝛ sicut leue manet cũ a loco ꝓprio fuerit separatũ cũ aptitudine ꝛ inclinatõe ad ꝓpriuz locũ.ita aia hũana manet in suo ꝓprio ee cũ fuerit a corpore separata hñs aptitudinẽ ꝛ inclinatõz nãlẽ ad corporis vnionẽ.Secũdo inducebãt qd̃ dicit phũs.iij.de aia.q intellectus est separatus.ꝛ q nulli corporis est act.ergo ñ vnitur corpori vt forma. Sed dic q phũs intelligit separatum.qr intellectus nõ est virtus alicuius organi corporalis.sicut virtus visiua oculi.constat etenim q intelligere non est actus q̃ posset exerceri p aliquod organuz corporale sicut visio sed est in mã.mq̃tũ ipa aia cui est hoc virtus.est hois forma ꝛ termin generatõis hũane. Et q sit in materia probat.ij.phy.quia homo generat hoiez.dicitur ergo aia intellectiua separata fm virtutẽ intellectiuã que nõ est alicui organi corporal.Et sic ẽt respondetur ad id quod tertio dicebant.q si intellect

Nos igit ad tã pclar testioniũ ac scõr patrũ ꝛ doctor bcõem sniam aplice cõsideratõnis.ad quã dũtarat hoc declarare pti net.acie ꝯuertẽtes.sacro approbãte ꝯci.declam pdictũ aplm ꝛ euãgelistã ioannẽ rectũ in pmissis facte rei ordinẽ tenuisse.nartando q xpo iã mortuo vnus milit ũ lãcea latus eius aperuit. ¶ Porro doctrinam oẽm seu põem temere asserẽtem aut vertentẽ in dubiũ.q suba aie rõal seu intellectiue ve ac pse hũani corporis non sit forma.velut erroneam ac

vnirek corpi vt forma. cum oē corp⁹ hēat ꝛeterminatā
mām, sequeꝛek q intellect⁹ hēret detetminatā mām. et
sic nō eiꝯ ꝯgnitiu⁹ oim. qō eit ꝯ rōnez intellect⁹. Sz di-
co q hoc ꝓcederet si xt⁹ intellectiua eēt act⁹ organi cor-
poralis. fateor. n. q act⁹ illos visus cū octo. tact⁹ cū ma-
nu ⁊ fil'es bñ oz limitari et mā. sed cum aīa itellectiua hīs organis ñ vtak. limitationi nō subiacz. Dicebant q̄rto q cum aīa sit quid subsistens et hēat eē fm se, g̃ alius forma eē nō pōt. qz forma dat aliqd eē. et sic eē forme non ē ipsi⁹ forme fm se. aīa g̃ intellectiua hīs eē suum ⁊ suum subsistens nō vnit corpori vt forma. Ad qd rndek. q aīa intellectiua illud esse in q̄ subsistit cōicat corpali materie et q̄ mā ⁊ aīa intellectiua fit vnū. ita q illud esse qd ē totius ꝯpositi est ē ipsi⁹ aie. quod nō est in alijs formis q̄ nō sunt subsistētes. ⁊ ꝓt hoc aīa hūana remanet i suo eē destructo corpe. nō aut alie forme. Curiosus q̄ hoc plenī⁹ disquirē vellet. videat in sū. thō. pte. 1. q. lxxvi. in pn.

a ¶ Catholice fidei. qd sequit ⁊ postpositū fuit vt eum tarek hīat⁹ qd ꝓprie in rhetorica dr. cū vocal' eād sequitur

b ¶ Pertinaciter. ptinacia i malo. pseuerātia ¶ vocalē. in xtute. vñ ptinax valde vel imprudēter tenēs. dur⁹ ir reuocabil'. indocilis obstinatus. ⁊ idem verbū. j. de vsurz

c ¶ Ad hoc. tertia ps. primo ponens ¶ ex grauī. ꝯ. pnit. de esse baptismi. secundo de ipsius effectu.

d ¶ Vnicū. q̄re sic dicat' hētur de cō. di. iiij. aliud io. an.

e ¶ Vnus. ad eph. iiij. hētur de hac triplici vnitate. ⁊ j. de erce. pla. frequens ad fi. ⁊ j. de sen. ex. c. i. ⁊ vt dic ambro. li. de fi. ⁊ exponit magr. i. sen. xxiiij. di. circa pn. cum vnū dicim⁹ deuz. vnitas excludit numez deoz. nec q̄ntitatē in deo ponit. qz nec numerus nec q̄ntitas in deo est.

f ¶ Deus in hoc xto ponit causam efficientē baptismi.

g ¶ Vnica. iz spē differat. qd dic vt no. ler. s. e. t. sup ru.

h ¶ Confitēdū. vñ i symbolo dr. ꝯfiteor vnū baptisma.

i ¶ In aqua. causa materialis.

k ¶ In nomine. causa formalis.

l ¶ Perfectū. sine pnia exteriori. de ꝯse. di. iiij. fine pnia.

m ¶ Remediuz. causa finalis. io. an.

n ¶ Thēologi. ⁊ canonīste. de b de con. dis. iiij. nihil. ⁊ c.

o ¶ Opiniones. Est sciendum q primo ¶ paruuli. fuit opinio donatistaz. q puuli inutiliter baptizabant. q̄ reprobata est. ⁊ ad ipsoz rōnes est rñsum de bap. maiores Sz ibi dubium ē relictum. an puuls infundātur xtutes ⁊ gra. qd hic soluit. Est g̃ hic sciendum q quorū dam fuit opinio. q pueris nullo mō dant' xtutes i baptismo. sz solum ab originali mundant'. sz postea qñ ꝛecedunt vel qñ pueniunt ad etatē adultā eis xtutes infundunt' si fuerint innocentiaz. Hanc cōiter thēologi reprobant p id qd hētur eccl'iastes. xi. quod sonat illud quod hētur. xcv. di. qualis in pn. q̄re si pueris ante mortem non fuerint ꝯcesse xtutes. ⁊ gra infoꝛmans i morte non ꝯferent. ⁊ sic nō saluabunt'. quod est falsum. Error aūt hui⁹ opinionis vt fuisse ex ignorantia discernē di hituz ab actu. Alij direxunt q pueris dant' virtutes ⁊ grata. non tū in seipsis. sed in sua radice. s. charactere xitati catholice inimicā fidei p̄dicto sacro approbāte ꝯcilio re, pbam⁹ diffmētes: vt cūctz nota sit fidei syncere veritas: ac p̄cludat' vniuersis erroribus adit⁹ ne subītrēt. q q̄sq̄s veinceps asserere ꝛefēdere seu tenere ptinacit⁵ p̄sumpserit q aīa rōnal' seu itellectiua ñ sit forma corpis hūani p se. eēntial'r: tāq̄z hēretic⁹ sit cēsend⁹.

¶ Ad hc baptisma vnicū d baptisatos oēs i xpo ꝛgenerās ē sic vn⁹ ⁊ ⁹ ac fides vnica ab oīb fideliť ꝯfitendū qd cele bratū i aq̄ i noie pris ⁊ filij ⁊ spūsci: credimus eē tā adult⁹ q̄z puul' cōit pfectū fmediū ad salutē. ¶ Certū qz q̄z tū ad effectum baptismi in puul' reperiunt' doctoꝛes q̄dā thēologi opiniōes ꝯtrarias hūisse quibusdā ex ipsis dicentibus p virtutē baptismi paruulis quidem culpam remitti sed grām non ꝯferri. alijs ecōtra tem potentie i eo non soluerentur ⁊ ita nunq̄z hēret virtutes erplicite. Item q potentie sint aliquo impedimento ligate nō impedit habitum sz actū. qz dormientes et vinolenti habit⁹ habēt. sed ligatos Tertia fuit hec opinio approbata. vt virtutes. ⁊ gratia dentur i habitu ligato propter puerilitatem. sicut i dormiente ꝓpter somnum. sz discedente puericia inclinantur ad bene operandum nisi aliquid spiritui sancto resistat. ⁊ hētur d hoc figura. i. regum. xvij. vbi dauid paruulus armatus armis saul regis non potuit eis vti contra goliam. sic puer in baptismo armatus gratia et virtutibus propter imbecillitatē illis vti non potest quo ad actum. ⁊ q hoc sit verum patz quia cum pueri sicut adulti per baptismum efficiantur membra xpi. necesse est q a capite recipiant fluxum vt fructum gratie ⁊ virtutis. cuius influxionis non est impedimentū ex pte dei. q̄ omnes vult saluos fieri. et ad agnitionem xitat' venire. j. ad ti. ij. ⁊ s. de bap. maiores xb. absit. nec ex parte gratie que ex vi sacramēti omnib⁹ presto est. facit de con. di. iiij. fine penitentia. nec ex parte sacramenti quod pro omnibus instituiz est. nec ab illo vltus excludit'. vt in decre. maiores. xb. cum g̃. nec ex pte puuli q̄ nec resistit nec resistere pōt infusioni gratie. nec curamus ipsius reluctantiam vel gemitum in baptismo. de conse. di. iiij. cum videmus. et. c. se. nec ex parte ecclesie in cuius fide saluatur. et que nulli claudit gremium. de hereti. super eo lib. sexto. nec aliquem decipit. xxvij. quest. i. de viduis. de vona. per tuas. Huic autem opinioni approbate non obstat q habitus virtutuz habilitat ad actum. sed pueri nō sunt habiles ad agendū que fm virtutes sunt. ergo non recipiunt habitum virtutum in baptismo. Nam dico q habitus facit habilē ad actū tollēdo inhabilitatē q̄ ē ex impfectiōe potentie. nō q̄ est ex pte corpis. vt pz in dormiēte. Nec obstat qd dr in noua influētia oportere. q recipiēs vel influēs aliter se hēat nūc q̄z prius. sed aīa pueri baptizati nō alio modo se hz in instanti post baptismum q̄z prius. qz caret vtroq̄z pte vsu liberi arbitrij. Item nec deus influens aliter se hz. Concludit' g̃ q pueri ē baptizati grām ⁊ xtutes nō recipiunt. Ad qd rndet'. q hz agens principale sit imobile. agens instrumētale aliter se hz nunc q̄z p̄ius ad puerum. quia nunc et non prius baptizatur. ex q̄ etiam sequitur q aliter se hēat baptizatus. quia nunc et non prius impressius est character in ipso. Item constat q sine aliqua sui mutabilitate deus sine sacramento posset gratiam conferre. vt patet in sanctificatis in vtero. de renuncia. nisi cum pridem in principio. Curiosus etiam videre posset in thoma. quarto sententiarum distinctione. iij. et in. iij. parte summe. questione. lxviij et. lxix.

sacramenti. cuius xtutes cum venerint ad pfectam etatē ⁊ cum pfecti organis solute fuerint potentie. ꝯsequentur gratia ⁊ xtutes. Et hug. videbat' miscere hanc opinionem prime. de ꝯse. di. iij. nihil. Sed q hoc esse nō possit patz. qz si puer vertere'k in furiam ante perfectam etatem

Universitäts- und
Landesbibliothek Düsseldorf

a ¶ Virtutes. de theologicis ñ ē opio iter modernos sz de moralib. sic vt. j. dicā. dicū ē aūt ꝓtutes q̃si virtū tuētes ⁊ pseuerātes a vicijs. de pe. di. ij. alla aia. ⁊ c. se. io. an.

b ¶ Informās grā. hāc multi theologi dicūt eē idē i re q̃ hīt⁹ charitatē. tū qz charitas ⁊ grā hñt easdē opatōes tū qz dicit aug. ⁊ de tri. c. lxxviij. loquēs d̄ charitate nullū ē isto tono excellenti⁹. Sz oī tono distincto a grā ipa grā excellētior ē. tū qz si sic distinguerent. possent a dei virtute separari. ⁊ sic aliqs esset sēo grat⁹ sed ñ charus ⁊ ecōuerso. Alij vero dicūt q̃ grā ē hīt⁹ q̃ fundat in eēntia aie charitas vero est alī⁹ hīt⁹ q̃ fundatur i voluntate.

c ¶ Ad habitū. de similibus de bap. maiores. ꝑ. q̃nis. in. i. glosa.

d ¶ Oīb. ēt ficte recipiētib⁹ q̃ ad characterē ⁊ grāz gratē datā. sed nō ad grām facientē gratū. nisi cū ficto illa recessent. de con. di. iij. tunc valere. ⁊ c. pe.

e ¶ Scōz doctoz modernoz de scis hēm⁹ aug. ꝯ iulianū li. i. de baptismo puuloz doctores hēm⁹ mgīm. iij. sen. iij. di. in prin. ⁊ ibi aler. alex. ⁊ thomā aq̃n⁹. ⁊ breuiter oēs theologi moderni i hoc ꝯcordāt q̃ ad virtutes theologicas. s. idē spē ⁊ charitatē sed de ꝓtutib⁹ moralibus vt iustitia fortitudie tpantia prudētia ⁊ alijs de q̃b⁹. xxviij. q. i. §. ex his. bñ discordant moderni theologi. Thomas. n. ⁊ sui tenēt ēt morales infūdi. nā vt dicūt morales acq̃site ñ ordināt ex se i vltimū finē. nec inclinant q̃ hō fit bñ mobil'a spū sancto. g̃ ē fateri illas infusas. Sz q̃ tenēt ōriū rndēt ad hoc q̃ morales acq̃site ꝯiūcte charitati q̃ est forma ꝓtutū vtrūq̃z sufficienter pagūt. ⁊ sic ñ ē necesse ponē eas ifusas. Inducūt ēt isti illud phi. q̃ frustra fit p plura ꝛc. vt dicit in prin. c. sed p ꝓtutes morales acq̃sitas pōt hō cū theologicis finē suū acq̃rere sine moralib⁹ ifusis. ꝓpriū. n. ē charitati nos deo vltio fini cōiūgere. Est. n. fm aug. recissima affectio q̃ nos deo ꝯiūgit. g̃ ñ req̃rit ifusis theologicis q̃ alie ꝓtutes morales infundāt. Item si puuls ifunderent. g̃ ⁊ adult. sz expiss q̃ adult⁹ ñ ficte baptizat⁹ ñ plus se sentit sobrium breuiter tpatū l'iustū q̃z pri⁹. q̃ si ifunderēt sentire debēt erq̃ etas nō ipedit. cū virtus moral' sit hīt⁹ inclinās per modū nāe qz fm phm. ij. ethi. virtus ē q̃ hñtem p fit ⁊ op⁹ ei⁹ bnū reddit. g̃ cū sacrm baptismi fit cōe oīa gratis dnās. vt q̃ nō infundat' adultis nec paruulis.

f ¶ Eligendam. ergo illā seq̃ tenent'. de hoc. e. ti. c. vno. li. vi. in. vi. glo.

g ¶ Abbates. casus. maior platus. p mēbris suis ēt si sunt de mensa reū ꝯuenire non pōt p rescriptum apl'icū. nisi vbi possent administratores membroruz. contrafaciēs in expensis ⁊ interesse punitur. ⁊ pcessus est irritus. Et sunt due ptes. i prima duplex. phibitio. in scda ibi sicjs. dupler pena. s. iuris ⁊ hoīs cām dedit ꝯstōti fraus q̃ sepe ꝯmittebat' ad dec. statutū s. e. li. vi. qz si prior alicui⁹ tom⁹ bn. dio. ꝯ me bñ. impetrare volebat. hēbat necesse ipetrare bnonie sz si plus expediebat l'placebat ei me ꝯuenire ferrarie. ipetrabatur ibi rescriptū sub noie maioris. puta camalduleñ. cisterciensem carthusieñ. ⁊ sil'is cui suberat illa tom⁹. ⁊ sicq̃si actor ⁊ re⁹ essent diuersaz dio. fiebat cōmissio in loco vicino dio. bñ. j. dictā. ⁊ constat q̃ hoc multū frequentabat' ad excludendā dio. rei. Eodē mō si tom⁹ erat ferrarie me bñ. ꝯueniebat ferrarie ipe maior. qō p loci nō potuisset.

h ¶ Alij. hoc nomē ñ sp pōem significat fac de b. s. e. ti. c. sedes in. iij. glo.

i ¶ Presidentes. vt magri hospitalis cruciferozuz ⁊ his sil'es. idez si deno minēt' priores vt camalduleñ. l' mīstri vt in ordie minoz. l' quodcunq̃z sit nomē p̄sidentiū tali loco l' ordini cui subsunt hoc mēbra. Et late intelligas lrām. siue sint prelati ordinū vt p̄dicti. siue sint p̄lati monasteriorum habentiū mēbra. vt nouantulanū. pōposianū. fructuariensem ⁊ his sil'es. Et lz ñ intellerent vt puto de p̄sidentib⁹ capl'is puicialib⁹ monachoz d̄ qb⁹ d̄ sta. mo. i singul'. ⁊ c. ea q̃. illi. n. ñ ipetrāt p mōsteriis puicie. si tñ darent' q̃ ipetrare possent locū hret qō hic dz ex idētitate rōis. ⁊ lz de religiosis loq̃t'. idē tñ de secl'arib⁹ q̃ sil'i mō p essent. sz qz id raz. hoc frequētatū. iō de religiosis loq̃tur

k ¶ Occasione. si. n. cām ꝓpriaz vel capitis talis p̄latus agere vellet ⁊ pro illa impetrare. tunc non haberet' cōsideratio loci vbi situm est mēbrum.

l ¶ Legatoz. vel delegatoz. s. e. statutū. §. i nll'o. li. vi. De inferioribus ordinarijs ñ ē dubiū. cū in eis locum non habeat dece. statutum. sed id quod haberetur de of. oz. cū eps. ⁊ c. vt litigantes. li. vi.

m ¶ Conuenire. in actore loquitur non in reo. hinc est q̃ si ego bñ. p mēbro bñ. volo ꝯuenire ip⁹ mēbri maiorē q̃ est dio. aretie non potero impetrare bon. sed aretij vel in loco vicino infra dietam. Fm formam dec. statutum. §. cum aūt. Idētitas enī qua hic idez fingit' administrator membri ⁊ suus maior. in reozum fauorez inducta m eorum grauamen retorqueri nō debet. de re. iur. quod ob grām. li. vi. cū suis concor. Priorem autez illius mēbri bene conueniam bon. vt ibi §. cum vero. et quod prius diri. p cedit hoc posito q̃ ēt in realib⁹ ꝯsederetur locus tomicalij. vt nō. in prealle. §. cum vero in gl'. olim dicebamus.

n ¶ Coram quibus. de loco erat dubiū. de psonis non. sed forsan hoc intendit q̃ si is qui impetrat⁹ a ꝓre. loci poterat recusari. ēt recusari poterit impetratus p maiorez ordinis. facit quod scripsi de of. delc. c. insinuante. Hoc scias q̃ licet prior tomus ꝓpter ercōem repelleretur ab agendo. iste maior nō repellitur q̃ ercōicatus nō ē. soluz enī personas coram quibus ⁊ loca in quibus fit conuētio determinat hoc lra.

o ¶ Liceret. agere. n. possent ⁊ defendēt' q̃diu administrationes tenēt q̃uis. sint ordinariij. de hoc sat' ⁊ q̃s cui p̄seratur nō. post inno. ⁊ host. de iudi. cū deputati. de re. spo. olim. id est de testi. cum olim. de re. tomi. cum venerabilis. vbi nō. inno. ad fi. q̃ quando in casu defensionis inter. procedere deberet ad missionē in possessionē. hoc non faciet ēt si vn⁹ sit ꝯtumax. nisi oēs vocēt'. alleg. ff. d̄ euic.

eligendam[f]. ¶ Clemens. v. in concil. vien. ¶ De rescriptis.

Abbates[g] aut alij[h] religiosi q̃bus libet administratōnib⁹ p̄sidētes[i]. occasiōe[k] poratū seu alioz locoz subditoz eisdē nll'z ayēte lrāz ap. s. l' legatorum[l] ipsius quomodolibet valeant conuenire[m]. nisi vbi ⁊ coram[n] quibus prioratuum ⁊ locoz ipoz prioribus aut alijs gubernatoribus hoc liceret[o] sint prelati ordinū vt p̄dicti. siue sint p̄lati monasteriorum habentiū mēbra. vt nouantulanū. pōposianū. fructuariensem ⁊ his sil'es. Et lz ñ intellerent vt puto de p̄sidentib⁹ capl'is puicialib⁹ monachoz d̄ qb⁹ d̄ sta. mo. i singul'. ⁊ c. ea q̃. illi. n. ñ ipetrāt p mōsteriis puicie. si tñ darent' q̃ ipetrare possent locū hret qō hic dz ex idētitate rōis. ⁊ lz de religiosis loq̃t'. idē tñ de secl'arib⁹ q̃ sil'i mō p essent. sz qz id raz. hoc frequētatū. iō de religiosis loq̃tur

g ¶ Abbates. solēt istiuocari p̄es abbates. s. d̄ reg. c. fi.

h ¶ Alij. hoc nomē ñ sp pōem significat fac de b. s. e. ti. c. sedes in. iij. glo.

i ¶ Presidentes. vt magri hospitalis cruciferozuz ⁊ his sil'es. idez si denominēt' priores vt camalduleñ. l' mīstri vt in ordie minoz. l' quodcunq̃z sit nomē p̄sidentiū tali loco l' ordini cui subsunt hoc mēbra. Et late intelligas lrām. siue sint prelati ordinū vt p̄dicti. siue sint p̄lati monasteriorum habentiū mēbra. vt nouantulanū. pōposianū. fructuariensem ⁊ his sil'es. Et lz ñ intellerent vt puto de p̄sidentib⁹ capl'is puicialib⁹ monachoz d̄ qb⁹ d̄ sta. mo. i singul'. ⁊ c. ea q̃. illi. n. ñ ipetrāt p mōsteriis puicie. si tñ darent' q̃ ipetrare possent locū hret qō hic dz ex idētitate rōis. ⁊ lz de religiosis loq̃t'. idē tñ de secl'arib⁹ q̃ sil'i mō p essent. sz qz id raz. hoc frequētatū. iō de religiosis loq̃tur

k ¶ Occasione. si. n. cām ꝓpriaz vel capitis talis p̄latus agere vellet ⁊ pro illa impetrare. tunc non haberet' cōsideratio loci vbi situm est mēbrum.

l ¶ Legatoz. vel delegatoz. s. e. statutū. §. i nll'o. li. vi. De inferioribus ordinarijs ñ ē dubiū. cū in eis locum non habeat dece. statutum. sed id quod haberetur de of. oz. cū eps. ⁊ c. vt litigantes. li. vi.

m ¶ Conuenire. in actore loquitur non in reo. hinc est q̃ si ego bñ. p mēbro bñ. volo ꝯuenire ip⁹ mēbri maiorē q̃ est dio. aretie non potero impetrare bon. sed aretij vel in loco vicino infra dietam. Fm formam dec. statutum. §. cum aūt. Idētitas enī qua hic idez fingit' administrator membri ⁊ suus maior. in reozum fauorez inducta m eorum grauamen retorqueri nō debet. de re. iur. quod ob grām. li. vi. cū suis concor. Priorem autez illius mēbri bene conueniam bon. vt ibi §. cum vero. et quod prius diri. p cedit hoc posito q̃ ēt in realib⁹ ꝯsederetur locus tomicalij. vt nō. in prealle. §. cum vero in gl'. olim dicebamus.

n ¶ Coram quibus. de loco erat dubiū. de psonis non. sed forsan hoc intendit q̃ si is qui impetrat⁹ a ꝓre. loci poterat recusari. ēt recusari poterit impetratus p maiorez ordinis. facit quod scripsi de of. delc. c. insinuante. Hoc scias q̃ licet prior tomus ꝓpter ercōem repelleretur ab agendo. iste maior nō repellitur q̃ ercōicatus nō ē. soluz enī personas coram quibus ⁊ loca in quibus fit conuētio determinat hoc lra.

o ¶ Liceret. agere. n. possent ⁊ defendēt' q̃diu administrationes tenēt q̃uis. sint ordinariij. de hoc sat' ⁊ q̃s cui p̄seratur nō. post inno. ⁊ host. de iudi. cū deputati. de re. spo. olim. id est de testi. cum olim. de re. tomi. cum venerabilis. vbi nō. inno. ad fi. q̃ quando in casu defensionis inter. procedere deberet ad missionē in possessionē. hoc non faciet ēt si vn⁹ sit ꝯtumax. nisi oēs vocēt'. alleg. ff. d̄ euic.

Universitäts- und
Landesbibliothek Düsseldorf

emili⁹. ⁊.ff.ex q̃b⁹ cauſis in poſ.ea.l.hꝛc aũt.
a ¶ Nec occaſiõe. iſte.ꝓ.ñ fuit de p̃ma ꝓpilatõe ꝓcilũ
b ¶ Sup hꝛc.l. ſuper reconuentione eoꝝ.
c ¶ Dẽrẽt. inuit q̃ loca q̃ ſunt d̃ mẽſa mẽdũ ñ hñt ſpãles gubernatores ꝓcor.j.de ſup.ne.pl.c.vno. vnde lꝛ illorũ fruct⁹ cl'icis cõcedãt ad firmã. ñ vacãt p mortẽ illoꝝ.j.d exceſ.pre. frequẽs.ꝓ.q̃dam ẽt. ⁊ ibi dicã q̃ loca proprie ſint de mẽſa. ⁊ aliq̃d nõ. ino. ⁊ hꝛſt. d̃ re.ec. ñ ali. vt ſuper.
d ¶ Derare. ex ſola.n. ipe tratẽe nõ venũt expẽſe vel itereẽ. niſi ſeq̃ret⁹ vratio l'cõuẽtio io.ã. e ¶ Inexpẽſ. legitis.s. co. ſtaturꝛ.§.cũ ꝓo i fi.
f ¶ Lozã q̃. ꝓcor. qd̃ no.s.e.c.fi.i vl.gl. ⁊ qd̃ illa decre. vocat damna. hꝛc vocat interẽ.
g ¶ Proceſſ⁹ circa p̃n.
h ¶ Ipo iure. i. ſine ope exceptõis. ꝓcor.s.e.c.i. ⁊.c. ſtatu
i ¶ Si p̃ncipal. Caſ⁹ p̃ncipal' offi- ¶ tũ in fi.li.vi.
cial' epi ⁊ prior ꝓuẽtual'. lꝛ olꝛdiẽtiari⁹ delegari p̃nt a papa. official' ꝓ forane⁹ l' por claustral' ñ ⁊ ptes parẽt. qꝛ p̃ma duoꝝ p̃miſſiua. ſcda duoꝝ p̃hibitiua. ibi ī officiali. ⁊ declarat in q̃ tũ de religioſo loquit. no. xvi.q.i. de p̃ntiũ de p̃uil'. cũ oli. q̃. p hꝛſti. in ſum. de of. dele. §. cui poſſit. ꝓ. ſz nũq̃d. ⁊ p gui. in ſpe. t.i. §.i. ꝓ. nũq̃d g̃ mõchꝝ. ⁊ ff. de iud. l. cũ p̃tor. ⁊ multũ oli dubitabaꝝ de hꝛs caſibꝝ. ⁊ forte fui ps ipulſiue cãe ꝓſtõnjs iſti⁹. ⁊ exponas ⁊ ſi p q̃uis.
k ¶ Pricipal'. Quid g̃ ſi plꝛes offãles inſolidũ hꝛ eps. inuit hꝛec lr̃a q̃ delegari poſſit is q̃ ẽ p̃ncipal'. Ite q̃d ſi ſimpl'r deleget offãlis intelligit de p̃ncipali. iuꝛ no. de of. dele. qm̃ abbas. ⁊ ſi nen ẽ p̃ncipalior ſz cũ pricipal' vtq̃. dicit ibi. Sz q̃d ſi deſũt eẽ offãlis. vide qd̃ no. i ſpe. ti.i. §. fi. ꝓ. q̃d ſi cã. Dico p pdictã decre. qm̃. q̃ ſi ñ eãt expſſiuꝝ p̃ntũ nomẽ deſũt eẽ iuder al' iuder remanꝝ. niſi aliud canonicũ cũ ipediat. ⁊ de d̃ ſat p archi. in canonico q̃ deſũt eẽ canonic⁹. de reſcrip. ſtatutum. §. i.
l ¶ Official'. alibi d̃ miſſus dñic⁹. de reg.c.q̃. de frig.c.i. alibi vicari⁹. d̃ of. vica.c.q̃.li.vi. Oli ẽt d̃legabat' official' de of. del'. inſinuãte. de appella. dilect⁹ vlt. ⁊ p d̃ ꝓbũ vt vicariũ in ſpũalib q̃ al's offãlis ñ ẽ delegari nõ poſſe. ad d̃ de tẽp. oꝝ. cũ null⁹. §.i. ⁊. q̃.li.vi. ſalua certa ſcia principis
m ¶ Epi g̃ ſec⁹ m officiali. archi. vel ¶ vt dicã in vl. glo. infeꝝ ab epo. Sz q̃d de officiali quẽ dat capl'z epali ſede vacãte. lꝛ ille dici ñ poſſit offãlis epi q̃ ñ eſt. facit de ꝓſti. cũ acceſſiſſent. j. de p̃cur. c.fi. Credo tñ q̃ hꝛc ꝓſtõ ẽt allũ mẽdit includẽ. cũ ſit official' iuriſdictionis epal' fac de ma. ⁊ olꝛ. c.vno. li.vi. Et d̃ puto de offãli electi confirmati nondũ ꝓſecti. s. de elec. trãſmiſſam. marie q̃ ad oſtm̃ iuriſdictõis ꝓſecti o nihil addit. fac de tẽ. oꝝ. cũ nul
n ¶ Cõuẽtualẽ. de iſti⁹ etate. j. de ſta. ¶ lus §.i.ī fi.li.vi. mo. ne in agro. §. cetera. Et q̃ dicat' eccl'ia ꝓuẽtual'. plene ſcripſi de iurepa. nob. vbi no. hꝛſt. ⁊ in no. e.ti. poſtulaſti. ⁊ de hꝛc de elec.c.i. ⁊ d̃ pz approbatũ qd̃ no. ab. de p̃ben. niſi. ſ. q̃ prior⁹ ẽ dignitas ſi ꝓuẽtual' eſt al'. non.
o ¶ Electões. ſz p p̃uiſionẽ. ⁊ intelligo de olꝛdientiario q̃ recõueniri põt ad nutũ ſui maioris al'. nulla fuiſſz dubitatõ. de iſto ꝓo ⁊ d̃ offãli quẽ eps ad nutũ rẽouet merito dubitabat'. q̃ſi iſti ñ ſint i dignitate erq̃ ñ ſũt ppetui ſz ſat' ẽ q̃ p̃ñt eẽ ppetui. ſ. q̃diu viuẽt. ff. p ſo. l.i. facit de hꝛs q̃ fi. a pla. cũ apl'ica. inſth. d̃ auc. tu. §. neq̃. ff. de ꝓdi. inde. l. ſuffic. Ite p mortẽ vel remotões taliũ prior. licz ſint olꝛdiẽtiariũ. vacat prior⁹. vt pz. j. d̃ ſup. neg. pla. q̃ regl'ares. fac ãt d̃ ad q̃nẽ d̃ claſtrali an poſſit vicariuſ eẽ epi. vl' coadiutor plati. de q̃ ſat' nõui de cle. egro. c.fi. i ſũ. coadiutoꝝ. i. iiij. q. iij. mẽbri. ⁊ ibi remiſſiões inueniet an poſſit eſſe delegat⁹ ordiariũ vel arbiter.
p ¶ Legato. vel delegato. vt dixi. s.c. prox.
q ¶ Delegat⁹. q̃d diceſ d̃ ꝓkuatore. pcedit dubiũ in offãli ñ in priore p dec re. vl. i. Rñ. de of. dele. li.vi. q̃ req̃rit q̃ ꝓkuator ſit eps vl' prior. l' abbas. l' hñs dignitatẽ l' pſonatũ ī eccl'ia cathꝛedrali l' collegiata ſub q̃ lꝛ ñ vt offãl' icludi. quẽ tñ q̃ ad alios d̃legatos bñ ī
epi^m aut religioſi ꝓuẽtualez^n obtinẽs prioratũ q̃uis ad porat uz eund̃ ꝓor ñ ꝓſueuerit p electões^o aſſũi: a ſe. ap. vl' legato^p eiuſd̃ dari valeat delegat⁹^q. i offãli tñ foraneo^r aut ēligioſo mõſterij ſui prior̃e clauſtrali^s neq̃q̃ d̃ volum⁹ obkuari^t
¶ Idem in eodem.
a Editor^v ī romana^x curia deputat⁹^y a nobis d̃ cludit decre. ſtatutũ ī p̃n. q̃ ſimpl'r req̃rit q̃ ſit dignitate p̃dit⁹. l' pſonatum obtineat. ſic p hꝛc vt q̃ lꝛ dignitate p alijs totat⁹ poſſit eẽ delegat⁹. qꝛ tñ ñ hꝛ dignitatẽ in eccleſia cathꝛedrali l' collegiata ñ poſſit eẽ ꝓkuator. In ōnium erq̃ dignitatẽ dam⁹ ñ ꝓſtat q̃ ila ſit alter⁹ eccl'ie q̃ cathꝛedral'. ex dignitate. n. epi deſcẽdit iure ꝓnerioms. g
r ¶ Foraneo. de q̃ ¶ id̃ ius. d̃ ꝓſti. trãſla. egẽt d̃clarat̃ẽ. de of. oꝝ. tõna i p̃n. li.vi. vbi tenẽt ino. ⁊ hꝛſt. q̃ tales officiales foranei q̃ i certa pte dio. l' ad cẽtos act⁹ ꝓſtituunt hñt delegatã. ⁊ q̃ ab eis appellat' ad ꝓſtituentes ⁊ q̃ de vnũ ꝓſiſtoriũ epi ⁊ offãlis. itell'r de gnãli ⁊ p̃ncipali ad qd̃ bñ fac hꝛc decr. ⁊ d̃cr. d̃ ap. rõna ī p̃n. li.vi. ⁊ qd̃ d̃ d̃ offãli foraneo. itelligo ẽt d̃ decano rurali. q̃ i pte dio. ad tps gerit vices epi. de q̃. s. de of. ãch. ad d̃ i fi. q̃ ẽt offãliſ forane⁹ dici põt. ⁊ hꝛc itelligo ꝓ ꝓa niſi tales offãles l' rectani ex alio capite admittant. vt qꝛ canõici cathꝛedraliũ
s ¶ Claustrali. de q̃ deſta. mo. cũ ¶ eccl'iaꝝ vel hꝛs filles. ad mõſterii. ꝓ. poꝝ. ⁊ d̃ dic̃ gui. i p. ꝓ. qd̃ lꝛ curia de ſacriſta cuſtode vl' camerario mõſterij. Sz ꝓ. s. de p̃. lꝛ de concef. p̃bẽ. ex tenore. ex q̃uꝛ ſubſcriptiõib⁹ pz. q̃ poꝝ claſtralis ⁊ ſubprior delegãt' a papa So. cpe illoꝝ iuriũ adhuc ñ erãt deꝛmiate q̃litates pſonaꝝ q̃b debẽt tales cãe d̃ legari. ſz poſtea fuerẽt p decre. ino. iij. quã hodie ñ hẽm⁹. e.ti. p̃ñti. ⁊ poſtea ī mutatũ ī pte p decre. lꝛni. e.ti. ſtatut
t ¶ Obkuari. niſi id fieret ex certa ſcia ¶ tũ in p̃n. li.vi. p̃ncipis d̃ expſſo. vt no. in p. decre. cũ oli. de p̃uil. ⁊ facit qd̃ no.s.e. ſtatutũ. li.vi. i gl. pone. In legato ſec⁹ quẽ ar tat ꝓſtõ maioris. fac. j. de of. oꝝ. collatio. ⁊ qd̃ no. de hẽ. c. vl. li.vi. in magna glo.
u Editor. breue ẽ et nouũ qd̃ hic ſtatuit deꝛminãs nõ p ꝓp. e.ti. mãdatũ ad fi. ⁊ p guil. i ſpe. de act⁹. ⁊ petu. §. ſup actiõib⁹. ꝓ. ſz ſi ad ipaz p̃bẽdã ⁊ ꝓ. ſe. et pz hꝛc expditũ qd̃ ibi no. ſ. q̃ coraz auditore peti pokat bñficiũ. pnũciari debitũ ⁊ ꝓferri. ⁊ ſcias q̃ hodie ẽ tutuz hꝛc̄ libello peti. puto tñ q̃ ſi ñ petat' ī libello ꝓferri. ſz ſolũ debitũ. pnũciari. q̃ p⁹ pnũciatões peti pokit ⁊ ꝓferri. ſic. n. ꝓferr lꝛ ñ fuẽit ꝓmiſſa coll'o. ſic ꝓferat lꝛ ñ fuẽit m p⁹ libello petita Ite ſcias q̃ d̃ auditore ꝓdcãꝝ ⁊ camẽte nẽt gof. ⁊ hꝛſt. i ſũ. d̃ of. oꝝ. i. p̃n. q̃ hñt ordiariã. de alijs auditorib⁹ cãꝝ nõ. guil. i ſpe. t. iij. §. i. p⁹ p̃n. q̃ hñt ordiariã i ꝓgnoſcẽdo. d̃legatã i diffinẽdo. ſz archi. xi. q. i. experiẽte. dic̄ bonifaciũ. viij. inſlocutũ fuiſſe. q̃ ī curia null⁹ hꝛ̃at ordiariã niſi papa. ⁊ fac qd̃ dicã. j. t. i. ne romani
x ¶ Rõna curia ī datos g̃ ex curia ñ hꝛ hꝛclocũ. nec ī aliq̃ cõrigit d̃cr. ſup eo d̃ of. dle. ⁊ ẽ ſile. j. de. ſeq. poſ. c. vno.
y ¶ Deputat⁹ a nob. g̃ ab alio. puta legato ad quem ẽt

Universitäts- und
Landesbibliothek Düsseldorf

spectaret, bñficij, puisio ñ poterit, puidē ēt si fuerit sibi cōmissa, pnūciatio, qz nec alī auditoz, pnūciat. sz audit z refert. de of. de. sup qōnū. facē ad pmū. s. e. ti. sup eo z i telligo deputatū a papa illū q̄ fm mozē curie p referendum l'officialē ad hoc datuz ex auditoribus palacij deputar ad talē bñficialē cām relatā ad curiā audiēdā z hoc i minoribus cathedraliū. n. z regularū ecclīaz cāl' maiaioce papa ꝯmittit vt plūmū cardinalibus.

bñficio[a]. qō pnūciabit[b] alicui de iure fore debitū[c] de iure potit[d] sibi absz ꝯmissiōe alia vt euitetur circuit[e] puideī[f]. ¶ Idē Ratie[g] vt de digitate vel bñficio curato tibi puideat ēnūciare[h] videris. si ante adeptōz eiusdē 'aliud bñficiū[k] pacifice[l] assequris. qō fil' de iure[m] cū dignitate vel bñficio de virtute dcē grē tibi debito ēt̄ineē ñ[n] posses. sz illud[o] resignēris[p] aut sis resignare pat[q]. ¶ Idē Ittas[r] ntias[s] sēp̄ferendo tibi[t] bñficō vacatō[v] dircas ad bñfi[m] p[x] datā[x] ipa[y] creatū[y] consti. cū m. nec defendat in his p̄iudicialibus. s. de ele. vt quis diuas. li. vi. facit quod sc̄ ipsi cum mno. ꝯ. hos. in pdi. decre. in nostra.

a ¶ Bñficio large sumit vt cōplēdat ēt dignitates cū eaō sitrō. ꝯcoz. de re. iur. c. i. li. vi.

b ¶ Pronūciabit. z sic videbat' functo officio /vbi de hoc suo. de of. dele. in litteris.

c ¶ Debitū. si pnūciaret illud suū. tūc cessaret puisio. Est g̃ dria iter suū z debitū. de pb. si tibi absenti li. vi. sic iter ius i bñficio z ad bñficiū. e. ti. c. pe. de ꝯces. pbē. c. vl. e. li. Quid de electo q̄ appellauit a denegatōe ꝯfirmatōis vel cassatōe electōis. nūqd auditoz q̄ pnūciat bñ appellatū l'reuocat cassatōz electōis poterit ꝯfirmare. Videt' q̄ nō. qz hic solū loqt' de puisiōe illi[o] cui debitū erat. In ꝯriū vr. nā hoc faceret delegatus. de excep. significauerit de re iudi. ad p bādū. ex q̄ bñ. u. appellatū ē. fac qō facē de debat principal'. de excep. dilecte. fac qō nō. C. de ap. eos in pn. z qō diri de testa. rainaldus. x. ꝯdēnauit qz. Jt̄ de cōfirmatōe ñ videbat' dubiū. sz de puisione. Nā primā fac̄ official' z capl'z vacāte sede. q ñ faciūt scōaz. vt d̄ of. vi. c. vl. z de isti. c. i. li. vi. qz g̃ illud pl[o] dubitabile. iō ꝯcessū. io.

d ¶ Poterit. non q̄cqd iudicis ptāti ꝯmittit' ꝛc. ff. de iudi. no. quicqd de offi. de cōsuluit. sz ergo auditoz hoc possit. non tamen tenetur ad hoc.

e ¶ Circuit[o]. C. de arbi. l. ne in arbitris i fi. de ado. l. fi. ff. de ꝯdi. idebi. dñs testō. z ibi ꝯcoz. de hoc i fi. vl. gl'. Esset ātē circuit[o] si opteret ad papā redire, p nouo ꝯmissione l'p collōne ad ipz l'ad executorē. Dicebāt ergo q̄ hoc tenebāt. q̄ auditoz fungit' vice iudicis in siniando. z vice executoris i cōferēdo vt no. i gl'. i pn. allegat̄. io. an.

f ¶ Prouidere. intelligo ēt si ñ ex facto papē sz iferioris legati l'delegati fuerit bñficiū illi debitū qō eē posset iuī no. de cōces. pb. si soli. li. vi. huic tñ obstat rō quā inducebāt cōpo. z guil. s. q̄ p talē coll'onē nlt'i fit p̄iudiciū. qz cū cōferre spectat ad papā. ñ referr an p auditorē an p executorē cōferat. sz i dec. sup eo. ñ spectabat coll'o ad papā fieret ergo p̄iudiciū ei ad quē spectat coll'o l' instō. sz cuz ptās nedū delegati sz ēt legati. causet' a papa. nec ex facto alteri[o] possit esse debitū l'affectū. satis conuenit illa ratio. io. an.

g ¶ Ratie. Casus expectans bñficium pdit gratiam si cōsequitur aliud. quod cū illo quod expectat de iure tenere non posset. z approbat qō notauī de pbē. si paup. li. vi. i pma glo. z idē ibi archi. z p illam decr. determinatur q̄d iuris si conseqt' bñficiū is p q̄ scriptū ē in forma pauperum. hic de illo p q̄ scriptū est in forma grē. z in illo casu ñ distinguit' qualitas beneficij adepti. isto sic. z qz gnāliter loquit' hoc p̄cipiū. general'r intelligat' de cuiuscūqz gratia papē vel alterius.

h ¶ Renūciare. Idē tenēt̄ no. z cō. in illo q̄ ligabat sup beneficio recipit scōz qō cū primo tenē ñ posset. s. q̄ p hoc renūciat litis. hoc no. s. e. in nra. vt ibi plenī[o] scripsi. z puto hanc decr. locū hre ēt si ptestetur recipiendo scōm q̄ grē renūciare non intēdit. cū ptestatio fit facto ꝯria. de

i ¶ Eiusdem dignitatis. vel curati quod expectas.

k ¶ Beneficium curatū. s. l'dignitatē p̄sonatum. p dec. de pb. de multa. z idē puto i cāu dc. lras de concess. pb. vel cum secunduz de spāli iuī req̄rit continuā residentiā. iuī no. p ino. de cle. ñ resi. c. fi.

l ¶ Pacifice. puto idem si acceptata collatione per eū stāret quo minus haberet pacificam ad quod. s. de ele. commissa. §. i. de preben. licet epi scopus. li. vi.

m ¶ De iure. de hoc. s. e. gratia. li. vi.

n ¶ Non posses. si ergo esset tale quod cum illo teneri posset. non parit gratia. vt no. in decre. si pauper z hoc ēt tenet io. de deo in questionibus suis li. a. q. xiiij.

o ¶ Illud quod adeptus es interim.

p ¶ Resignaris. gratia ergo perempta non reuiuiscit. sz res reuertatur in primum statum. z facit ad questionē de clerico qui contrahit matrimonium quod postea dissoluitur per professionem sponse non cognite. vel quia reperit consanguinea. de quo scripsi de cle. ꝯiu. c. i. in pn.

q ¶ Paratus. si tamen vellet dimittere scōm beneficiuz posset per collationem ordinarij consequi primum oli sibi debitum. non enim intendit q̄ fit inhabilis ad illō sed quod ea vi gratie non est sibi plus debitum. nec per executores gratie conferendum. z sic nota casuz quo ex facto superuenienti patur executio contra gratiam que tenuit a prin. Alios casus colligas ex nō. de preb. qz sepe li. vi. in vlti. glo. io. an.

r ¶ Ittas. breuis z fortis est ius nouum inducēs quod forsan plus ab extrinseca q̄ intrinseca cā iustificatur. vt. j. dicam.

s ¶ Nostras. idem in litteris reseruationis legatorum cum eadem z fortior sit ratio.

t ¶ Tibi. idē puto vbi papa dedisset ptātē cōferēdi p̄mū vacaturū ñ ex p̄ia p̄sona cui conferri deberet. Jō si cōtulisset fruct[o] beneficioz p̄mi anni q̄ vacare contigeret in dio. vel p̄uincia. cum in his sit eadem ratio.

v ¶ Vacaturo. in vacante nō. pcedebat dubitatio. nec distinguo an delegatur simpliciter vacaturū. an delegat' cum beneficio acceptandi. cum eadem sit ratio

x ¶ Post datam. etā si paulo plus. z facit quod no. hos. s. e. c. fi. Inspicim[o] ergo an extaret beneficium tpe date sicut inspicimus etatem impetrantis illo tpe. s. e. si eo tpe. li. vi. z cōcoz. s. e. eā te. de pb. dilectus. ij. vbi de hoc.

y ¶ Creatum. pone constituitur noua ecclesia. d̄ ec. edi. ad audientiam. creatur noua dignitas. de consue. cum olim. constituitur noua prebenda. de preben. dilecto. z. c. vacante. Sed q̄d dices de beneficio olim creato. sed tē pore date suspenso. nunc autē renouato. p z contra que no. s. e. q̄uis. li. vi. videt' q̄ bene extēdatur ad illud ar. eius quod no. de consti. cum accessissent in fi. z facit qō scripsi post hosti. de censi. significauit. super fi. parte glo. z hoc precipue. quia hoc ius nouum est vt. j. dicetur. z d̄ creato tantum loquitur non de renouato. Sed quid si dubitatur an data precedat creationem beneficij vl'eō puta quia eadem die factum est vtrumqz. nec apparet quod prius sit. s. e. ti. c. pe. li. vi. Contra impetrātem fac̄ qz ipe petit bñficiuz. plet ergo illud sibi debituz ad q̄d

Universitäts- und
Landesbibliothek Düsseldorf

videt necessariū q illud prius fuerit creatū.si ḡ hoc ñ ꝓbat.ñ fiat executio.fac de sen.ex.venerabilib⁹ ad fi.et qd ibi nō.in glo.pe.⁊ in dubijs iudicam⁹ p reo.de pba.i pñtia.⁊.c.ex lrīs.de testi.cū tu.ſm vnā lecturā.ſuccumbet ḡ in dubio iste petēs.p ipetrāte fac.q᷑ in tali dubio fauetur ei q̄ potiorem hȝ grāȝ vl' hȝ eā a maiore.vt i pre.decre.pe.⁊ d pbē.si a sede li.vi.itē i dubio interptāmur vt res valeat.de.v.sig.abbate.Itē si ponim⁹ ipetrātē eē reum.planū ē q succūbit actor.Itē vt si ponim⁹ eū actorē.Nā aduersari⁹ excipit.⁊ q̄ ad on⁹ pbandi re⁹ i excipiēdo fit actor.ff.de excep.l.i.si ḡ exceptiōeȝ nō pbat.s.q p⁹ datā creatū fuerit succūbet.Nec dicas q hec sit negatiua.q᷑ ēt si p vba negatiua ppneret.vt nego tūc extitisse.vel dico q tūc nō extabat.hȝ resolutā affirmatiuā.⁊ q̄ pbari pōt.d renū.sup hoc.Itē multū fac p ipo.q᷑ hec decre.ponēs ius nouū parat exceptiōeȝ ꝯ ipetrātē.Obtinebit ḡ vt oli impetrās.nisi d illa fiat fides.⁊ h ver puto.ñ obstāt pus allegata.q᷑ hic d iure actor stat facta fide d grā ⁊ d vacatōe

a ¶ Statuim⁹.ñ dic declaram⁹.ponit ḡ ius nouū qd vr iniquū.q᷑ certū ē bñficiū nouit creatū nōdū ordinatuȝ vacare.qre ḡ nō debet expectāti vacatur alteri ñ debitū.maxie cū fauorabilior sit expectatio vacatōis p creationē q̄ p mortē.fac d ꝯces.pbē.accedēs.nec vr ponderandū tpe date.q᷑ si tūc extaret bñficiū qd debito mō ⁊ nō in fraudē expectātis suppressū essȝ vel extinctū.ñ deberetur expectāti.de ꝯsti.cū accessisset.Itē sequeret ex hoc.q si ipetraui lrās ad bñficiū cū cura.illud qd tpe date simplex erat.lȝ nūc curatū nō deberet.⁊ ideȝ eꝯ in simplici.Itē q si impetrarē ad collationē alicui⁹.⁊ bñficiuȝ tpe date nō spectabat ad ipsi⁹ collationē.lȝ tpe vacationis spectet qd nō deberet.⁊ hec falsa.cū inspiciam⁹ in his tps vacatiōis ⁊ collatiōis.vt pbat.j.de pbē.si bñficio.⁊.e.ti.ei cui.li.vi.Plus q᷑ p hoc vr q canonico expectāti pbendā nō deberet pbēda ex supercrescētib⁹.cū illud sit pbēdā de nouo creare ꝯsti.cū m.d pbē.dilecto.Itē q nō deberet pbenda vl' portio in ecclesijs nō hñtib⁹ numer eādē rōne ꝯ id qd nō.de ꝯces.pbē.c.si.li.vi.Quare dico q hoc nouū induc hec ꝯstitutio q sic rescripta ad lites non extēdunt ad lites post exortas.vt.s.e.c.si.sic nec rescripta bñficialia ad bñficia post creata.cū illa ēt sint odiosa.de pbē.q̄uis.li.vi.⁊ sic duo reqrunt ꝯiūctim.q bñficiū in rer nā fuerit tpe date.⁊ q vacet tpe collatōis.ad qd facit.ff.de ꝯ emp.l.nuptilia polla.⁊.l.in lege.⁊ ꝯcor.ad id collige p nō.s.e.c.si.in.iij.glo.⁊ fuit forte motiuum.q᷑ forsan creatores bñficior retraherent ab ill' creādis.qñ viderēt illa statim ipetrantib⁹ deberi.sic ḡ voluit eq̄tas bñficiū p mutatōne vacās expectāti nō deberi.de re.permu.c.vno.li.vi.q᷑ forsan al's vacatur non fuissȝ.ita noluit deberi bñficiū nouit creatū lȝ vacȝ.qd al's forte creatū nō fuissȝ.⁊ tñ dico q hec decre.gnālit loquēs locū hȝ nō solū in pma ordinatiōe bñficij.sȝ ēt in vlteriori.vt si calen.ianua.data fuit grā calen.febru.creat bñficiū qd ꝯfert ticio.p cui⁹ mortē nūc vacat.⁊ tñ tunc defecit illa rō.sȝ si ponis quē expectantē ex canonia nō ex reſuatiōe vacaturi tm̄ cū canonico nō.debeat simplr vacatur.sed cū se facultas obtulerit.nō puto decre hāc locū hre.sed debebit illi pbēda p augm̄tuȝ creata.de pbē.relatum.d ꝯces.pben.cū super.⁊ i pre.decre.cū.m.d ꝯsti.

statuim⁹ a ñ extēdi ¶ Clemēs v.in concil.vienensi

De electione et electi potestate.

Cum rōni b nō ꝯgruat vt hoīes c dispar professionis vel habitus filij eisdem monasterijs d socient e phibem⁹:ne religios' aliquis in abbatem vl' platum f alterius religionis g vl' habitus h

b Quum rōni.Casus.religiosus eligi non pōt ad c platurā nō epalē alteri⁹ religionis vel hitus siȝ fiat.ē irritum.Et pmo phibitiōis cām ponit.Scdo prohibet.tertio decernit.qrto ptestat.ptes patent.Prima ps corrigit cōeȝ opinionē iure fulcitā ⁊ ꝯsuetudine approbatā.q̄ hēbat.q pfessus vni⁹ religionis in platū alteri⁹ possȝ assumi.⁊ lȝ qdaȝ distinguerēt religionē maiorem a minori.ego putabā q satis essȝ eligenduȝ esse pfessum tria substantialia regule vt maiori vl' minori religioni pfici posset qd ēt placebat archip.xvi.q.i.q̄ vere.⁊.e.ti.nullus.li.vi.p quam decre.apte h probat ibi dū dicit vel alteri⁹ Probabā ēt hoc rōne q᷑ si prefici pōt religiosus ecclie secularis ppt curā.vt pbat.xvi.q.i.doctos.⁊.c.sequentib⁹ de sta mo.q dei.fortius ḡ regulari.lȝ minoris religiōis.vt dicere soleo in decre.cū ad monasteriū.e.ti.hic autē expediunt ibi no.⁊.xvi.q.vij.in noua

c ¶ Hoies.hic ⁊ hec hō ꝯprehendit ēt feminam.vñ etiā in monasterio monialiū q̄ ad suas platas hȝ h locum.nec impedit vbū religiosus qd sequit.q᷑ femininū sub illo masculino ꝯprehendit.de h.e.ti.generali.li.vi.i glo.ij.Sed dubitari posset an locum haberet in monasterio monialiū q̄ p mares regunt.xviij.q.ij.q̄ religiosis.⁊ i.c.decima.vr q nō.q᷑ inter illos nō est societas de q̄ sequitur nec eē debȝ.vt in.c.in decima.satis puto idē p vba generalia q̄ sequunt.⁊ similis questio nō.e.ti.indemnitatibus.§.sane.in fi.magne glo.

d ¶ Monasterijs.ecclesias ḡ seculares non ꝯprehendit vt.j.dicit.Quid de ecclesia sancti ambrosij mediolañ.vbi est duplex collegium.s.monachorū ⁊ regulariū canonicor.Dic q cum quodlibet collegium sit ibi diuisū.q᷑ mōchi p abbatē regunt.⁊ canonici p pposituum.loc⁹ erit huic ꝯstitutioni in ill' platis assumēdis.Io.an.

e ¶ Socient.habebat hoc.xvi.q.vij.in noua.⁊ fa.e.ti.cū causam.sed ſm statum antiquum prouidebam⁹ ad hoc q᷑ se ꝯformabat prelatus habitui illorum quibus prefectus erat.s.de vi.⁊ ho.cle.deus qui.vbi de hoc.Ad.c.in noua.respondebamus illud in vera disparitate qualis est secularis clerici vel laici ad professos.⁊ circa hoc vide quod scripsi de testa.ioannes m.iij.oppo.⁊ quod no.e.ti.officij.in glo.pe.

f ¶ Prelatū.puta priorē.mgr̄m.ministr.custodē.ppositum.archipresbyter vel qd cunq3 sit nomen Et no.q licȝ rō superior sit generalis etiam q̄ ad socios.tñ nō phibet eligi in socium ⁊ fratrem.qd intellige cum distinctione an sit minoris religiōis paris vel maior.vt no.de preben.cum singula.§.penul.li.vi.

g ¶ Religionis.s.dixit pfessionis.ex quo ḡ diuersa ē religio.puta cisterciensis ⁊ carthusiensis.lȝ forsan ideȝ pfiteatur vtraq3.cadit sub prohibitione.

h ¶ Vel habit⁹.nō dicit coloris.p qd vr.q oēs regulares canonici q̄ pfitent regulaȝ augustini.lȝ varient in colore.q᷑ aliq hñt colorem nigrum.alij albū.alij griseum.alij mixtum inuicem eligi possunt.quod videtur.maxime q᷑ dicit ipsor habitum esse lineam togam quā sub cappa deportant.facit etiam.j.de statu monachor ne in agro post principium.facit etiam quod nota.xvi.q.vij.in noua.Item in quibusdam religionibus est videre.q est etiam duplex color.vnde videmus q cisterciēses et griseo et albo colore prout placȝ vtunt.vbi vero color esset de habitu ⁊ ipsi⁹ substantia.diuersitas ipsi⁹ color induceret diuersitatē hitus.facit.j.de regula.eos q.

Universitäts- und Landesbibliothek Düsseldorf

a ¶ Deceteto. electōes g̃ pri⁹ factas ñ vitiat. et si sup ill' ꝓstōnis tpe lis pēderet tac qō no. ⁊ diri. de postu. c. i. li. vi
b ¶ Eligat nō. phibet postulari ex cā. sz puto q̃ a papa. ⁊ si. nō. de ele. indēnitatibus p⁹ prin. li. vi. Sz nūqd pviā punitionis talis pfici poterit. qō vt cū ista sint diuersa ō pb. cū i illis. li. vi. ⁊ hec ꝓstō ius vet⁹ corrigit. i casu g̃ ñ erp̄sso stet iuri antiq. C. de ap. pcipi m⁹ i fi. de testa. lā cimus. ⁊ sz b̄ possz defēdi. ꝓriū tñ ee vt de mēte ꝓstitu ent p rōes hic er pssā q̃ cōis ē. ⁊ hoc saltē i eo q̃ puidz eriu ad ipz ōuo luto ꝓpt delictū vl negligētiā electo ris. facit. j. de sup. neg. plat. c. i. ⁊ qō ibi dicā.

deceto[a] eligat[b] Qō si sec⁹ ac tū extitit. sit eo ipo irritū ⁊ ina ne[c] ¶ Ver b̄ ātq̃n religiosus[d] in ep̄z, sel'aris[e] l' cuiuslibz[f] regu larz ecc'ie, licite possit eligi. ñ in tēdim⁹ phibet. ¶ Idē

In Romam[g] electōi potiñ cis idetiniata[h] opionū diuersitas aliqō possit obstacu lū l' dilatōz[i] afferre ¶ Nos int' cetera[k] pcipue attēdentes. q̃ lex superiorz p̄ inferiorē[l] tolli [m]n pt[n] tenent' ad curiā astringit ad id se. va. ⁊ principal'r deter minat ⁊ supplet dec. vbi periculū. s. e. quas opiniōes aut approbet vel reprobet. dicā p partes. ⁊ prima pars determinat qō no. lxxx. di. null⁹. ⁊ corrigit qō no hō. de pe. ⁊ re. cū ex eo cui⁹ opi. ⁊ rōnes scripsi de scisma. c. vno. li. vi. ⁊ approbat qō ibi no. ⁊ quod tz archi. i dec. p. vbi piculū §. cetez m fi. quod spāliusꝓtigit hūc casū. Bar. et sequebat' hos. e. ti. cupientes. §. q̃ si. vt et dicā. j. §. fi.

opiōez astruet' sicut accepim⁹ satagentē q̃ cōstō felicis recordatōis greg. papē. x. p̄de: nūi circa electōz pfatā editā in ꝓcilio lug⁹. p cetū[p] cardialiū[q] ro. ec. ipsa vacāte modificari[r]. possit corrigi vl' imutari. aut quicq̃z ei detrahi siue, addi vel dispensari[s] quōlibet circa ipsam seu aliquā eius ptem[t]. aut eidē et renunciari per eum tanq̃z veritati non consonaz[v] de fratrum

h ¶ Indeterminata. hēt igit' erēplū oportune determinationis. de q̃ loq̃tur, premium hab ꝓstitutionum.
i ¶ Dilatōz. sūme piculosā vt i eadē ꝓsti. i pn. io. an.

c ¶ Inane. firmatio g̃ secuta nihil opat' ꝓcor. qō no. s. e. q̃z sit li. vi. in fi. vltī. glo.
d ¶ Religiosus. et nouiti⁹. s. e. ti. null⁹. li. vi. ⁊ vide qō ibi nō. i vl. glo. et si sit mēdicās. saluo qō hēs. e. ti. qrūdā li.
e ¶ Secl'aris. dicit q̃dā q̃ vi. ⁊. j. de regl'a. vt pfessores. erq̃ religiosus pmittit eligi i ep̄z ecc'ie secl'arz. i plātū al terī⁹ secl'arz ecc'ie ñ potit eligi. sz b̄ ñ credo p pdictū ver bū. s. i eisdē monasteriis. ⁊ cū illud ñ sit expsse mutatuz i suo statu pstāt antiq̃ iura q̃ id pmittēbat. li. di. pscis. lv iij. di. c. i. xvi. q. i. doctos. cū multi. c. se. ō sta. mo. q̃ dei. Incidēter g̃ dictū ē b̄ ō secl'ari. cū pcipal'r de regl'ari itēderet pteltari vt seqt'. ⁊ sat' placet b̄ i secl'aribz ecc'ijs ñ collegiat' sz ō col'. mai⁹ ē dubiū. sz q̃ ⁊ i ill' possit fa. qō no. b. s. ō sta. mo. c. ij. i fi. iij. g'. ⁊ c. q̃ di tioē. ⁊ no. io. lxviij. di. c. vi lxxiij. d. c. qrūdā. xvi. q. vij. i noua. In ōriū fa. qō no. hō. in p. de. q̃ dei. vbi tz monachū nō posse hēre ꝓpsituram vel decanatū ecc'ie secl'arz. nisi ex dispēsatōe b̄ fiat ob ne cessitatē cure aiaz. Ite hic sola dispitas hit⁹ ipedit. fortius impedire dz dispitas hitus ⁊ pfessionis. vt in casu isto. s. cū religiosus p̄ficit' collegio secl'ariū cl'icoz ⁊ b̄ maxie. i. sit' viuētib⁹. i quib⁹ pl⁹ arrat pri. de. c. ⁊ q̃ q̃ñqz fungūtur pulegijs religiosoz de vi. ⁊ hō. cle. qm̄. ⁊ nō. xvi. q. i. de cimas. egeret hoc declarātōe. sz vt pdixi ꝓbū i eisdē monasteriis multū fac q̃ possit hodie sic oli. nisi dicas q̃ ꝓbū monasteriis pōat' p ecc'ijs. sic. xvi. q. vi. nemini. Possit et dici q̃ cl'i. secl'ares ñ hīt certū hitū. cū ñ sit expsū i iure de colore l' forma p q̃ l' q̃z alter oportet hitū discerni. vt p dixi. ⁊ sz fatear pdictas formas ⁊ colores eis eē phibitos. j. de vi. ⁊ hō. cle. qm̄. s. e. ti. cl'ici. ñ ex hoc seqt' certū hitū eē phibitū. large tñ dicim⁹ hitū clericalē ꝓueniētē ⁊ ñ phibitū cl'icj sic ⁊ laicalē ꝓueniētē laicj. ō sē. ex. si iuder li. vi
f ¶ Cuiuslibet. quasi diceret et si sit alter religōis l' hit⁹
g ¶ In Romam. Casus. cet⁹ cardialiū sede vacāte iurisdictōz papalē nō exercet. nisi inq̃ntū pmittit ꝓcilium lug. nec illud vel ei⁹ ptē alterare pōt. Sed cū do dicit q̃ officiū camerariī vel pniariōz papē durat eo mortuo q̃ si deficiāt poterit cet⁹ p tpe vacatōis alios subrogare. tertio determinās ō dioc. ⁊ dic' intelligi d̄ē id qō i cōcil'. dicit' de territorio ⁊ districtu. statuit moriēte papa ex curiā ipi⁹ electōz fieri debere in loco vbi erat cāz ⁊ trā rū audientia. sz suspēsa. nisi pri⁹ ordinatū esset de curia trāsferēda. quarto puidet casui quo ꝓtingeret cardinales oēs extra conclaue. quinto statuit cardinales p exceptionez excōicatōis suspensionis vel interdicti ab electione non repellī. vltimo electos ⁊ alios q̃ mittere vel ire

k ¶ Cetera. que patere possunt ex glo. predictis
l ¶ Inferiorem. xxi. di. inferior. s. de ma. ⁊ obe. cum inferior. C. de legi. l. fi. ⁊ hoc maxime cum ille inferior ab illo superiori recipit potestatez vt in casu nostro cetus cardinalium a papa per quod idem videtur de conci. s. e. ti. significasti. ir. q. iij. cuncta
m ¶ Tolli. inuari posset per pene adiectionem. de hoc dixi de offi. archip̄. c. ñ.
n ¶ Non potest. hoc etiam fatebatur hosti. s. e. licet dicēs q̃ cardinales illi constitutioni expresse pronunciare ñ poterant per hanc rationem. tacite sic. vt. j. dicam.

o ¶ Lug. s. e. vbi periculum li. vi.
p ¶ Cetum. collegium vocatur. de scisma. c. vno li. vi. q̃ satis resonat in idem. vt patet. xv. di. canones in fi. ali bi dicitur gremium. xxiij. di. in nomine domini ante medium. Quomodo vero cardinales habent ius collegij vel capituli. nec censetur iure singulorum in diuersis titulis locatorum. satis tractauit hosti. de iure. ad liberandam
q ¶ Cardinalium. vnde sic dicantur nō. de offi. archipre sbȳ. c. ij. in prima glo.
r ¶ Modificari. diminutionem continet. de ꝓb. fig. c. fi. ⁊ multa verba. hic ponit. vij. scilicet vt omnem modum p quem constitutio tangi posset includat.

s ¶ Dispensari. hoc addit. quia stante constitutiōe maiorīs. minor quandoq̃z contra illam dispensat. de eta. et qual. c. vno. li. vi. cum similibus.
t ¶ Partem. quid iuris sit de toto tē. ff. de rei ven. que de tota. ⁊. s. de do. inter vi. ⁊ vxor. nuper.

v ¶ Non consonam. quod ergo dicebat hosti. q̃ alia collegia hoc habent ergo ⁊ collegium cardinalium. Respondet' illis pmissum. huic expresse prohibitum ⁊ si per antiqua iura concessum prius erat. per istam posteriorez constitutionem correctum. de consti. in. c. i. li. vi. Et sic breuiter respondetur ad quam plures ex rationibus hosti. quitñ excusabil' ē. qz ñ vidit dec. vbi piculū. Ad id qō dz nō eē ꝓbabile filiū dei voluisse mortuo papa gregē fidelīū eē sine pastore. l' ecclesiā sine spōso. Rñdet' q̃ spōsus rector ⁊ pastor ē xp̄s ⁊ caput ecc'ie q̃ est ipsi⁹ corpus. premium pz. lxxvi. di. ieiunium. ij. in fi. scōm. xcvij. di. c. i. circa medium. tertium de sacra vnc. c. vno. ꝓ. sed vbi. iij. q. iij. c. fi. Licet ergo deficiat vicari⁹ ñ deficiet principal'. q̃ vicariat⁹

Universitäts- und
Landesbibliothek Düsseldorf

solū petro ꝛ successorib⁹ aplicis dat⁹ fuit. Absurditas aūt h⁹ opiniōis apparet. qꝛ ſm eā ñ essꝫ necessariū papā eligi. eꝛ q̄ cet⁹ cardinaliū xpi vicariā haberet. Itē nec essꝫ hoc expediēs qđ cuiqꝫ pꝫ. ꝛ facit de ꝯces. ꝑben. qꝛ diuersi/tatem in prin. et in decisa.

a ¶ Reprobam⁹. sed nunqd ꝑ h̄ reprobat opi. gof. hosti. ꝛ ꝯpo. ꝛ guil. que hꝫ cardinales tollē posse. qđ de numero duarum partiū statuit cō/cil. latereñ. s. e. ti. lꝫ. s. ordinando. qꝫ nominatus a plu ribus in scrutinio sit ꝑpa. vt ibi scri/psi. Dic qꝫ nō. qꝛ illud cōcil. illam opinionez appro/bat dum dicit. ni si maior interue/nerit ꝯcordia. eꝛ q̄ ergo ꝯcordāt no/minatum vel no/minanduꝫ a plu/ribus esse papaꝫ. videt ille nomia tus ab omnib⁹. et facit qđ no. s. e. ti. si cui. li. vi. in gl. no.

nō eoꝝ cōsilio reprobam⁹ᵃ: irri tū nihilomin⁹ ꝛ sane ꝺcernē/tes q̄cq̄d ꝑtātisᵇ aut iurisdi/tiōis ad romanū dū viuit pō tificē ꝑtinēꝫᶜ: nisi q̄ten⁹ i ꝯsti tutōe ꝑdcā ꝑmittitᵈ: cet⁹ ipse duxerit eaꝺ vacāte ecclia exer cendū: eo tñ ꝓuiso: qꝫ si eiusꝺ eccle camerariūᵉ aut maiorēᶠ vl aliq̄s alios ex pñiarijs: q̄ꝝᵍ officiū ꝑ obitū eiusꝺ pōtificis nolum⁹ expirareʰ ꝑ mortē vl al's deficere quouis mōⁱ ꝯtin gat: valeat idē cet⁹ᵏ ad tp̄s va catiōis hmōi ꝓ numero defici entiūˡ vl āpliori ēt ꝯ̄trū ad pe nitētiariosᵐ: si hocⁿ eiꝺ cetui ꝯcordit⁰ expedire videbit: ali os subrogare. ¶ Sane cū iu/xta ꝯstitutōez ꝑdictāᵖ papa ex tra ciuitatē: i q̄ cū sua erat cu ria morietēᑫ i ciuitate i cui⁹ di strictu seu tritorio morit sit re gularitʳ successoꝝ electō cele/brāda districti⁹ seu tritorij no mine diocesimˢ hoc casuᵗ itel/ligēdā fore cēsem⁹: eo tñ adie/cto: qꝫ si i certo loco cāꝝ ꝛ lrāꝝ aplicāꝝ audiētia remanēte pa pā alibiᵛ mori ꝯtingat: nōˣ ibi sꝫ vbi ꝑdicta fuerit audientia memorata electō celebret: ēt si eadē audiētia tp̄e mortꝫ h⁹ vacareʸ noscat: nisi forsā ante

b ¶ Potestatis. reprobat ergo qđ no. hug. lxxix. dis. nul lus. i. cuius dictum recitat hosti. s. e. licꝫ. qui dixerat car/dinales posse tunc creare cardinalem. cum possint tunc creare papam quod plus est. sed videmus qꝫ capitulum creat episcopum. nec tamen confert beneficia ad illi⁹ so/lius collationem spectantia. ne se. va. c. vno. li. vi.
c ¶ Pertinentie. si ergo aliquid diuisim ad collegium ꝑ tinet. quod forte prior ipsoꝝ expedit vt est moris. hoc nō impedit. facit pre. decre. vnica ꝛ de rescrip. edoceri.
d ¶ Permittit. in. §. idem quoqꝫ.
e ¶ Camerarium. ad quem spectat temporalia pauperi bus erogare. vt no. lo. viij. q. i. c. i. hodie autem magnum est officium. ꝛ iurisditionem exercet circa omnes debē/tes camere. ꝛ auditorem habet etiam ad hoc quem puto qꝫ habere possit sede vacante per hanc litteram. prouisio ne tamen pendente cardinales nil ab ipso recipient. vt in predic. decre. vbi. §. prouisionis.
f ¶ Maiorem. et penitentiarijs. quod sequitur. ꝛ ē sen sus. qꝫ officium penitentiarij maioris qui solet esse car dinalis vel aliorum minorum non expirat. tempore ta men inclusionis maior penitentiarius si est cardinalis per se non potest vti officio. si tamen nollet in clausura manere. ēt ꝑsonaliter vte officio. vt fecit do. tusculan⁹
g ¶ Quorum interpositio.
h ¶ Expirare. hoc ꝺ penitētiarijs tenebat hosti. ꝺ sen. ex. qꝫ de his in fi. vbi determinat qđ no. in spe. t. iij. §. i. vbi de fendit guil. qꝫ camerarius mariscalch⁹ ꝛ auditor came/re hñt ordinariā. qđ si veꝝ esset de iure cōi duraret illoꝝ offiñ mortuo papa. de of. le. c. ij. li. vi. Sꝫ hic de mariscal/cho nil dt. ꝛ vide qđ dixi. s. e. ꝯpil. ti. i. auditor i ꝑma glo. ſm q̄d. Si aūt dicam⁹ istos hr̄e delegatā. spāle h̄ iduc qꝫ durat ꝺlegata p⁹ mortē ꝺlegātꝫ. sic ꝛ. s. ꝺ here. i fidi. li. vi.
l ¶ Quouis mō. puta qꝛ icidit i furorē l ifirmitatē q̄ im pedit executōez officij. Idē puto si recedēt l nollꝫ of. exer
k ¶ Cet⁹ pōt suppleri vl ꝑs maior. qꝛ qđ maior ¶ cete. ꝛc. lvi. di. aplica. de elec. cū int cañ. i prin. ff. ad muni. l. qꝫ maior. ꝛ h̄ veꝝ vbi solū ꝓ nūero deficiētiū subrogāt. vbi ꝺo ꝑ ampliori necessaria sit plena ꝯcordia. et sic intel/ligo quod sequitur.
l ¶ Deficientium. tolle qđ est. j. alios subrogare.
m ¶ Penitentiarios. secus ḡ quo ad camerarium.
n ¶ Sib. vꝫ qꝫ pro ampliori numero subrogent penitē/tiarijs. Sꝫ nunq̄d nullo deficiente poterit cetus pro am pliori numero cō corditer pniari / os subbrogare de ꝺbis. vt qꝫ nō cū ꝯstitutio sit ꝓhi bitoria ꝑter cas⁹ ꝑmissos. et istud ñ vt ꝑmissū. nisi cū aliq̄s deficit
o ¶ Cōcordit. idē in decre. vbi ꝑicu/lū. §. nulli. ꝛ. §. idē q̄ꝫ. vnus ḡ sol⁹ h̄ impedire poterit. fac qđ no. e. ti. qꝛ propt. ꝺ. vel saltē in. §. porro.
p ¶ Predictaꝫ in §. porro.
q ¶ Morīēte. vl cedēte. qđ eē pōt. vt de renū. c. i. lib. vi. Nā tunc q̄ad sedē cēset mortu⁹ vt. q. i. §. ecce in qnib⁹. ꝛ cū hic sit eadē rō ꝛ fauor ꝓuisio nis ecclesie ꝛ cesset ambitio. cesset ēt ꝯtrariū de decre. su sceptū. de rescrip. li. vi.
r ¶ Regulariter h̄ dic ꝑpter casus interdicti ꝛ rebellionis
s ¶ Diocesim. iustū fuit hic plus pon. ¶ ibidē exceptos deran diocesim q̄ꝫ districtū. sic ꝛ in casu de rescrip. statu/tū. li. vi. maxime qꝛ stante dio. districtus facile variat q̄nq̄ꝫ ꝑ ꝯcessiones impiales. q̄nq̄ꝫ ꝑ occupationes ꝑnci pum vel ciuitatum. ad tales aūt mutabilitates ecclesia rum status non mutatur. x. di. c. i. ci. di. c. i. et de relig. do. c. i. Si ergo papa moritur apud basanum vel nouantu/lam. que loca sunt districtus boñ. quia tamen loca ipsa sunt dio. mutineñ. in ciuitate mutineñ. conenire debent cardi. et ibidem includi. sed cum locus ille non distrin/gatur per ciuitatem munitiñ. quomodo regens ciuita/tem munitiñ. illos includet. quare melius videbat acci pere proprie territorium vel districtum. sed forte ponde rauit auctor. qꝫ multa sunt loca que non distinguuntur per ciuitates aliquas. sed per singularia domina qui do mini etiam ciuitatibus non respondent. Illi ergo non sunt de districtu ciuitatis. sunt tamen de dio. Ad primū dico qꝫ cardinales se debent offerre. et sperandum est qꝫ hoc facient. quia nō facile continget quin aliqui se offe/rant. quos alij sequentur nolentes perdere vocem suā. vt de facto videmus. posset etiam esse locus remissioni. de qua. j. de re iudi. pastoralis circa medium.
t ¶ Hoc casu. alijs ergo casibus sumitur. vt habetur. ff. ꝺ ꝺ. sig. pupillus. §. territorium. tamen ꝛ alibi territoriuꝫ ponitur pro dio. xvi. q. ij. c. si quis episcoporum. cui con/cor. de consti. c. ij. li. vi. Quandoqꝫ etiam parochia poni tur pro dio. xij. q. ij. honerei. de dona. apostolice in prin. quandoqꝫ ponitur pro regione. ix. q. ij. episcopum.

v ¶ Alibi. i. in loco alterius dio.
x ¶ Non ibi. vbi moritur.
y ¶ Vacare. lꝫ vacꝫ. i. spiciam⁹ ꝑmū statū. ita mlr vidua vacās de nominat a dignitate prioris mariti. donec alteri nupserit. ꝯcor. in decre. de fo. ꝯpe. et ꝑte in fi vl. gl. Pon/deramus igitur hic habitum sine actu. sic. s. e. t. c. i. in fi.

Universitäts- und
Landesbibliothek Düsseldorf

z ¶ Ordinatū ad idē ꝛc preten. si aplica in fi. li. vi.
a ¶ Trāsferenda. ad aliā dio. alꝰ idē qd. s.
b ¶ Prouisio. s. q fiat electio i loco vbi papa mortꝰ. vt i
c ¶ Porro, puidet casui ñ determinato, dicto. §. porro. p. c. vbi piculū. Nā lz ibi in. §. sane, puiderit. qd iuris cū aliq ex cardialib ereūt ꝛclaue ipso uisum erat qd iuris qñ oes ereunt ⁊ casus iste pꝰ mōte clemtē fuit ō scō
d ¶ Oes. bñ dicit q si aliq l aliqs remanet. i illos l illi residet ius eligendi. vt colligit er p. ꝛec. §. sane. et facit qd no. ꝛe postu. pla. gratuz cū suis ꝛcor. vbi vero oes mortui eēnt qd iuris scripsi pꝰ post. scripsi. s. e. lz
e ¶ Predicte. ꝛe q bus halꝛtur in. §. preterea.
f ¶ Cōpellāt. sz qd si aliq territoriuz illoꝛ ereāt. faciāt ō his q. j. districtū ipoꝛ manēt. Sed nūqd illi soli poterūt eligere. Item qd si nlli remanēt vide qd diri. s. i glo. iustū. Itē qd si oes remanēt ⁊ aliq citꝰ reitrāt ꝛclaue. nūqd illi poterūt eligere. ⁊ si aliq non hērent iustā cāz. planū eēt. Sz qd si aliq ñ itrātes hñt iustū metū mortis. vt allegabat pꝰ mortē clemētis ⁊ dicatur dns tpal ñ eē potēs ad securitatē ipoꝛ. vt ēt tūc diceba tur. quid fiet. ⁊ quis ꝛe iusta cā metꝰ cognoscet ista non ꝛecisa nec rē puisa adhuc egebunt puisione.
g ¶ Contentas. in. §. q si premissa.
h ¶ Incursuri. qꝛ pena ciuiū ⁊ rectoꝛ ē punitio ciuitatis videtur ēt includi pen e ꝛe quib ibi in. §. ciuitas.
i ¶ In quo erāt. habita distinctōe an lapsi eēnt tres, dies tantū. an etiā. viij. vt ibi in. §. ꝛclaue.
k ¶ Cetez. Iste. §. approbat qd no. io. lrrir. di. c. i. vbi nō ꝛe vicio eligētiū obici ñ posse. ⁊ prorogat opionē ꝛpo. nō. s. e. lz. q dirit ꝛ electōz factā p duas ptes excipi ñ posse ō excōicatione vel suspēsione eligētiū ēt si sit notoria. nec obstat fm eū q peccāt aliq cōicādo talib⁹. faciunt. n. hoc auctē illius iuris qd oēm exceptionē remouet. alt. ff. ꝛe riuis. l. fluuis. §. si quis riuū. Itē fm ipz i casu necessitatis licite excōicato cōicat. sz maioꝛ necessitas cū carētia vicariꝰ iesu christi ñ possz hri. xxij. di. oes. ij. q. vi. ad romanā ⁊ facit. s. ꝛe here. psidentes. li. vi. hic approbat hec opinio etiam quo ad actum electionis faciende.
l ¶ Facultas. fa. s. e. indēnitatib⁹. §. vt aūt li. vi.
m ¶ Cuiuslibet, iuris vel hois. Itē qualiscūq fit suspensio vel interdictum.
n ¶ Alqs. lrrir. di. p totū. xxiij. di. in noie dñi. s. e. licet.
o ¶ Dez. qꝛ approbat qd. nō. gar. ⁊ io. mo. s. e. cupientes i. rñ. li. vi. sup. ꝛ. cōparere. q dicebāt electū ñ veniētē tūc j. tpa illi⁹ ꝛsistōis icurrere pēnā. mouebant illa rōe. qꝛ iurisdictio papē ⁊ ipsi⁹ exercitiū remanet penes collegium cardinaliū. que ratō reprobat. s. i. rñ. Dicebant tñ q papa ꝛeteret penam remittere. ex quo venit añ creatōz papē licet post tpa alle. ff. siqs in iusvo. nō. ie. l. ij. §. fi. Arch.

ibi in fi. prime ptis, ꝛpter verbum coꝛā nobis teneba t ꝛ tium. s. q non incideret in penam tunc nō veniēdo. cū scripsi super illa ꝛecre. hunc casum non tetigi. qꝛ mihi videbat ꝛ equitatē q tūc incideret. ⁊ per illud. ꝛ. coram nobis ꝛe rigoꝛe videbat q incideret. Quis enim pōt diuinare astrictus ad veniendu qñ fit papa creand⁹ cū ergo posset oi die creari. q omni die paratus sit is qui astrictus ē ad cāz p sequendā. ⁊ licz rigoꝛosum videat respicit tñ expeditionem ecclesiarū et forte ꝛpter hoc non vtit hic verbo ꝛeclaramus. sz ꝛet bo statuimus.
p ¶ Prouisis p ꝛecre. vbi ⁊ iura que allegaui in fi. pri. partis.
q ¶ Orationibus. qualis ꝛebeat esse oratio. vide quod dicā. j. ꝛe reli. ⁊ ꝛe ne. sanc. fi dñ ad fi. ⁊ quō in ea sperāduz est. ibi. diri satis in vltio mēbro glo.
r ¶ Effundēdis vt effusionis largitatem ⁊ abundantiam ꝛenotat. xvi. q. i. reuertimini.

ones ⁊ scismata. q minoꝛ eligētib aderit dissidēdi facultas[l] ꝛecernim⁹. vt nullꝰ cardialiuz cuiuslibet[m] excōis suspēsionis aut iterdicti ptextu a dicta valeat electōe expelli. iuribz alijs[n] circa electōz eādē hactenꝰ editis plene i suo roborē duraturis ¶ Ulꝛ. qꝛ tā ex puisis[p] remedijs q ex oratōibz[q] ad ꝛeū st hꝰi negocio effundēdis[r]. qd breuit hꝰi celebrēt electō presumēdū ē. pbabilit ⁊ sperāduz statuim⁹ vt electi ⁊ alijs[o] qui ex q̄cūq cā[r] ad se. ap. venire vl mittere[u] sunt astricti. ad ipaz cū vacat ac si ñ vacaret[x] veire vl mittēt teneāt. ¶ Ad Ausā[y] electōis[z] postlutōis seu puisiōis[a] p appellatōz ab ipa l occasiōe[b] ipi⁹

in ꝛecre. vbi periculum in fi. ⁊ verbum

s ¶ Alij persone instructe opponentes ⁊ appellantes.
t ¶ Quacunq causa. per hoc videtur q citatus qui renetur ire vel mittere ad curiam mortuo papa tencatur ad idem. cuius contrarium no. host. ꝛe accu. licet. vt ibi scripsi super verbo accessisses.
v ¶ Mittere. sicut hi quos artat ꝛecre. i. s. e. li. vi. ꝛecre. i. ꝛe ap. ⁊ ꝛecre. q̄ius. ꝛe offi. ordi. Item electi cathedraliuz vel regularium ecclesiarum quos artat constitutio cupiētes. nisi sint iuste impediti. vt. e. c. §. q si. Item postulati. quia sunt ecclesijs alligati. vt ibi. §. ꝛeniq. vel femine. s. e. idēntanbus. §. sed cum eas. li. vi.
x ¶ Ac si non vacaret. ⁊ sic patet q. j. tempora statuta

y ¶ Causam. Casus. primo ponit formam fm quaz appellans appellationem intimat appellatio. vt per ipsam causa beneficialis ad curiam deuoluatur. secundo prouidet cum appellatus vel ipsius specialis procurator nequit haberi. tertio prouidet cum p metum appellati vel suorum intimatio fieri non potest quarto viciat intimationem taliter factam. quinto prorogat hunc modum intimandi ad alios casus. ꝛeterminat nō. per inno. hosti. io. mo. ⁊ archi. eo. ti. c. i. li. vi. super ꝛ. j. mensem per compo. abidem. ⁊ guil. in spe. ti. ꝛe citatio. §. sequitur post pēn. plenius ꝛe ap. §. qualiter. ꝛ. cautus etiā fit. ⁊. ꝛ. quid si procurator. adhuc apertius p guil. mandegot i itlello electionum in fi. per ipsum io. mo. ꝛe regu. iur. in generali. li. vi. vltra medium. ⁊ quod no. s. e. cupientes. i. rñ. li. vi. super ꝛ. noticiam.
z ¶ Electōis. ēt epal l cathedral eccle. vt dicā. j. §. pe.
a ¶ Prouisiōis. hec tria exprimit ꝛec. i. e. ti. li. vi.
b ¶ Occasiōe. i. pp cāz electōis postlatōis l puisionis, vt

Universitäts- und
Landesbibliothek Düsseldorf

si appellet a grauamine illato. i iudicio. q̃ cãu locũ hz de-
cre. i. s. e. li. vi. fm ꝯpo. q̃ pl⁹ ibi no. q̃ si sup ꝑma appella-
tione dn̄ iudices ex curiã. ⁊ ab illoꝝ grauamine appellet.
locũ hz decre. illa ⁊ dic sic fuasse ino. hz q̃dã ꝯ. q̃ solũ i cã
ꝑme appellatõis hz locũ hꝯ decre. qõ ẽ ꝯ mere. qz ꝑ scõdz
appellatõez fiẽ ꝑ
primã possit pro-
telari vocatõ.

a ¶ Se. ap. In a-
liis. n. nõ hz locũ
ꝑdi. decre. i. s. e. li.
vi. vt ibi no.

b ¶ Deuolui. q̃ ad
B. vt principale ne-
gocium siti curia
vt dicã. j. §. pe.

c ¶ Appellati. si ꝯ
capl'm vl' collegi-
um appellet. vtõ
qõ no. s. e. bõe. i. i
glo. i. soli. ꝯ ꝯces.
pbẽ. si. ca. li. vi. in
glo. vi.

d ¶ Spãlit. app
bat opionẽ spe. i
pn. ⁊. qd si. ꝑcura-
tori. vbi posit du
ab⁹ opiomb⁹. q̃ ꝯ
pria hẽbat q̃ non
sufficiẽ intimare. ꝑcuratori. Scõda q̃ suffic. dicebat primaz
⁊ az i generali. ꝑcuratore. scõdz verã i spãli. allegabat de
testi. pnti. §. cetez. li. vi. ff. ꝯ lite. cã. l. imo. ff. ꝯ ꝯhen. ẽp.
l. in h⁹ i. ꝯ ꝑcu. dilect⁹. ⁊. c. nõ iuste in fi. sic aũt spãli. ꝑcu-
ratori appellari fieri põt intimatõ. ita ẽt põt fieri ꝑ spãlez
ꝑcuratorẽ appellãt. Nã ⁊ tal' i his cãis appellat. qõ dic
vt no. e. ti. ꝑcur. li. vi. Quõ ⁊ ꝯo formet. ꝑcuratoriũ ad i-
timãdũ. ⁊ quõ ꝑ ꝑcuratorẽ fiat itimatio. vide in pre. li.
electõez i fi. ⁊ quõ de ꝑcuratorio suo. sic ⁊ de appellatõe
deber fidem facere.

d ¶ Interposita. ⁊ tũc interpõit sil' ⁊ itimat. q̃re cũ illis
ꝯstet illum appellasse alia intimatio facienda nõ est

e ¶ Alti. s. appellato. vl' spãli. ꝑcuratori. g̃ fozn⁹ si vtq̃
sil' vel diuisim. ⁊ tolle hic lrãz legitie intimatã q̃ sequit.

f ¶ Interpositione. ⁊ hic curritur de mõẽto ad mõẽtũ
ꝯcor. s. ꝯ re iu. q̃ ad ꝯsultationẽ. abi a prolatione. ⁊ quot
dies habeat mensis notaui. e. ti. q̃ fit. li. vi.

g ¶ Cõmode ꝯcor. p̃. decr. q̃ fit i pri. li. vi. ⁊. c. cupiẽtes. §.
cetez. vel et B i arbitratu bõi viri ⁊ dat hic tps arbitrari
um ad purgãdã morã tpis ꝯterminati. alibi econuerso
dat tps determinatum ad purgandã moram tp is arbi
trarij in pre. §. cetez. ⁊ per hoc videt q̃ post hoc tps facta
intimatio nõ deuoluat. vt dicam in h.

h ¶ Dozrecto. per hoc pz q̃ expensis intimant̃ habz hoc
fieri. sicut de libello dicit. iij. q. iij. offeratur.

i ¶ Videlicz. declarat ⁊ bũ legitime quod premisit

k ¶ Auctẽtica. s. ꝯfecta manu publica vel hñte sigillum
auctenticũ. de sen. ex. cũ medicinal'. li. vi. ⁊ sat. dixi de ꝑ-
ba. post cessionẽ. vt cni dicebat spe. in. ⁊. in prin. all'. gra-
ue esz dicere q̃ aduersario meo dicẽti se appellasse ad cu
riã tenear credẽ. cum appellatõ hoc cãu habeat vim cita
tionis. vt. j. dicã. ⁊ quõ appellato iterdũ expediat auctẽ-
tica scriptura. patet. j. c. pri. §. pe.

l ¶ Vel plecto. pz q̃ primo casu cũ porrigit ñ ẽ legi necẽ
ꝯcor. de ap. appello li. vi. ⁊ istud ꝑ de signat integrã lectõez
simile. ff. de ⁊. lig. vrbana. §. ꝑ noctare.

m ¶ Consili. s. sub scriptura auctentica

n ¶ Si petita. si g̃ ñ petit sufficẽ legisse. ꝯcor. s. ꝯ sepl'. c. i.
i fi. li. vi. ꝯ sen. ex. c. i. e. li. ꝑ q̃ꝯ. c. pz. q̃ vtile ꝯsiliũ esz ap-
pellato ꝯ petitõe ꝑdicta facere ꝯfici publicũ instrm. sa q̃
tñ esz de B ꝑ testes fidẽ fieri posse. hz ibi sec⁹. vt ibi nõui.

o ¶ Talem. specialem de quo premisit.

p ¶ Cõtigat. colligez lrãz q̃ e. j. volum⁹ appl'onẽ h⁹ i publi

q ¶ In domo. i. añ domũ. eo eni inuito ñ ¶ cari. io. an.
dz domũ ingredi.
faceret. n. iniuriã
ff. de i iur. vo. l. ple
riq̃z. ⁊. l. se. ⁊ de hoc
dixi ꝯ eo q̃ mit. i
pos. c. i.

r ¶ Citare etiã si
sit iq̃lim⁹. ff. ꝯ dã.
in fe. l. iij. §. si do-
mum.

s ¶ Cõiter. hz g̃ ibi
nõ hitet vltra di-
midiũ ãm sz mi⁹
exq̃ tñ ibi habitat
plusq̃ alibi ibi po
terit fieri itimatõ
ad B. ff. de ⁊. sig.
maiore. sz si eq̃lt
hitaret in duob⁹
locz. i q̃lib⁹ et illorũ
fieri. poterit vbie
legerit appellãs.
⁊ tutũ esz fieri in
vtroqz. facit ꝯ se-
pul. cũ q̃s. §. i. li. vi.
tunc ius diuersũ de sen. ex. relatũ. de tẽ. ocz. cũ mlt⁹. §. ij. li.
vi. ⁊ vt ibi notaui puto hoc arbitrarium. de hoc. s. ꝯ testi.
in inte. tum et lrãs. in glo. pe.

u ¶ Cathedrali. ꝯcor. j. de fo. ꝯpe. q̃uis.

x ¶ Vtroqz casu. s. cum publicatio fit ad domum vel in
ecclesia cathedrali propter dom⁹ distantiam.

y ¶ Bñficio. ẽt si esz cãpestre vel rurale. ⁊ si nõ sit ibi nõ
rius necpñtia testium illos adducat. ⁊ sic fuat in B ca-
su ⁊ in casu decre. vl. e. ti. li. vi.

z ¶ Premisso. s. sub auctentica scriptura.

a ¶ Detum iustum. de ap. si iustus.

b ¶ Vt pfert. q̃z nec dño nec spãli Precuratori nec ad
domum hitationis ⁊ in bñficio nec in ecclesia cathedra
li ⁊ beneficio. Si aũt dñs vel appellans locum adire non
possit psonaliter. posset tñ adire ꝑ procuratorem. vel eõ
nõ ꝑ procuratorem. hz psonaliter põt adire. nec erit lo-
cus ei qõ dt. hz intimatõez ad domum fieri oportebit. et
hoc vult lrã ista vt pfertur.

c ¶ Aliq̃. hz g̃ sanum sit ꝯsilium qõ no. gul. mande. i li-
bello predicto super forma pe. s. q̃ in plurib⁹ locis fiat
publicatio. qz tanto maior presumptio erit ꝯ appella-
tum de scia. facit de po. prela. c. i. q̃ ma. ac. pos. cum in tua
per hanc tamen litteram patet tat̃ esse q̃ fiat in vno lo
co. dummodo sit publicus ꝛc. vt hic dicit.

d ¶ Publico. ad tollẽdas illoꝝ fraudes. q̃ captata op-
portunitate absentie illoꝝ q̃s tangit vel per quos possit
insinuari faciunt tales intimatões. facit i auc. ꝯ litig. §.
oẽm coll'. viij. sil'r qõ no. s. e. t. c. vl. li. vi.

e ¶ Solẽniter volum⁹ publicari. ꝯcor. e. t. qz ppt in fi. fi
et ãtin loco viciniori. e. t. vbi pdictm. §. porro. li. vi. de pre-
sump. q̃sdaz. ⁊. c. q̃to. in publica missa ppl'osa vel fmõi
bus vel nũdinis vel alio actu ꝑ populũ frequentato.

f ¶ Procuratoris. specialis de quo prius dixit.

g ¶ Dersil'r. fa. exua. bon. rẽ. non nouã p⁹ prin. Et no. q̃
inspicitur verisimilitudo. ꝯcor. de presump. qz verisimi
le. ⁊. c. litteras de re. iu. inspicimus. li. vi.

h ¶ Deuoluta. qõ no. g̃ inno. ⁊ host. in glo. i pri. all'. q̃ de
cre. i. e. ti. li. vi. artat ẽt ignorantes. ex quo appellatio pu

d ali⁹ i c⁹ citate l' diocesi ꝯsistit
bñficiũ. ⁊ nihilomin⁹ vtroq̃z
casu i ecclia l' bñficio ꝯ q̃ agit
volum⁹ appellatõz h⁹ i publi-
cari. ac ꝯ ipsa q̃ncũq̃z petitũ fu
erit copiã mõ ꝑ missio ꝯ fieri ap
pellato Cez si ꝑpter appella-
ti aut suoꝝ metũ l' potetiã in
tiatio fieri neq̃at vt pfert. ap
pellatõz eandẽ i loco antiq̃ pu
plico ꝯ sic solẽniter volumus
publicari q̃ ad appellati seu
ei⁹ ꝑcuratoris noticiaz possit
visil'r puenire ¶ Intiatio ꝯ o
aliter facti oi careat iuris effe
ctu nec cã per appellatõnez eã
dẽ ad sedẽ censeat deuoluta

t ¶ Remot. ex remotiõe g̃ loci sta-
tut̃ ius diuersũ de sen. ex. relatũ. de tẽ. ocz. cũ mlt⁹. §. ij. li.
vi. ⁊ vt ibi notaui puto hoc arbitrarium. de hoc. s. ꝯ testi.
in inte. tum et lrãs. in glo. pe.

u ¶ Cathedrali. ꝯcor. j. de fo. ꝯpe. q̃uis.

x ¶ Vtroqz casu. s. cum publicatio fit ad domum vel in
ecclesia cathedrali propter dom⁹ distantiam.

y ¶ Bñficio. ẽt si esz cãpestre vel rurale. ⁊ si nõ sit ibi nõ
rius necpñtia testium illos adducat. ⁊ sic fuat in B ca-
su ⁊ in casu decre. vl. e. ti. li. vi.

z ¶ Premisso. s. sub auctentica scriptura.

a ¶ Detum iustum. de ap. si iustus.

b ¶ Vt pfert. q̃z nec dño nec spãli Precuratori nec ad
domum hitationis ⁊ in bñficio nec in ecclesia cathedra
li ⁊ beneficio. Si aũt dñs vel appellans locum adire non
possit psonaliter. posset tñ adire ꝑ procuratorem. vel eõ
nõ ꝑ procuratorem. hz psonaliter põt adire. nec erit lo-
cus ei qõ dt. hz intimatõez ad domum fieri oportebit. et
hoc vult lrã ista vt pfertur.

c ¶ Aliq̃. hz g̃ sanum sit ꝯsilium qõ no. gul. mande. i li-
bello predicto super forma pe. s. q̃ in plurib⁹ locis fiat
publicatio. qz tanto maior presumptio erit ꝯ appella-
tum de scia. facit de po. prela. c. i. q̃ ma. ac. pos. cum in tua
per hanc tamen litteram patet tat̃ esse q̃ fiat in vno lo
co. dummodo sit publicus ꝛc. vt hic dicit.

d ¶ Publico. ad tollẽdas illoꝝ fraudes. q̃ captata op-
portunitate absentie illoꝝ q̃s tangit vel per quos possit
insinuari faciunt tales intimatões. facit i auc. ꝯ litig. §.
oẽm coll'. viij. sil'r qõ no. s. e. t. c. vl. li. vi.

e ¶ Solẽniter volum⁹ publicari. ꝯcor. e. t. qz ppt in fi. fi
et ãtin loco viciniori. e. t. vbi pdictm. §. porro. li. vi. de pre-
sump. q̃sdaz. ⁊. c. q̃to. in publica missa ppl'osa vel fmõi
bus vel nũdinis vel alio actu ꝑ populũ frequentato.

f ¶ Procuratoris. specialis de quo prius dixit.

g ¶ Dersil'r. fa. exua. bon. rẽ. non nouã p⁹ prin. Et no. q̃
inspicitur verisimilitudo. ꝯcor. de presump. qz verisimi
le. ⁊. c. litteras de re. iu. inspicimus. li. vi.

h ¶ Deuoluta. qõ no. g̃ inno. ⁊ host. in glo. i pri. all'. q̃ de
cre. i. e. ti. li. vi. artat ẽt ignorantes. ex quo appellatio pu

Universitäts- und
Landesbibliothek Düsseldorf

blice fuit emissa. cū ↄstitutō illa voluerit ꝓuidere ↄ̄ vaca
tōes eccl'iaꝝ. vl' ē falsū vl' itelligēdū ñ de appellato. ſꝫ de
alijs q̄rū iterest. vl' intelligēdū ē ſm ꝓximū dictū qñ. ſ.
ita publice fcm̄ ē. ꝙ verisil'r potuit ad appellati l' ſpālis ꝓ-
curatoris noticiā ꝑuenire. ꝛ ꝟ tūc demū qñ ꝓpt' metū l' po
tentiā ꝛc. vt ibi. cū
em̄ tal' appellatio
hēat vincitatōis
ꝑemptorie vt ibi.
adidē de ap. ſepe.
ita ꝙ nō veniēs in
tmino iurꝫ habet'
ↄtumax ꝛ ꝓcedit'
ↄ̄ eū vt ↄ̄ cōtuma-
cē ꝛ in ꝑncipali. ab
ſurdū eēt ↄtūacē

ꝑdictā. nisi ad appellatū[a] eius
plena[b] ꝛ certa[c] noticia infra tē-
pus[d] ꝑdcm̄ al'r ꝑuenissꝫ. ¶ Jō-
q̄ꝫ in alijs casib[e] obſuari vo-
lum[?]. in q̄b requiritur. intima-
tio facienda: ¶ Idē
Constitutōez[f] vt circa[g]
editam i ↄcil. lugd. locum de-
cernim[?]. ñ hēe. qñ q̄ opponūt'
directe[h] respiciūt ius eccl'ie[i] vel

cēſeri ignorātē cui appellatō itimata nō eēt. ꝛ hec oīa ꝟa
puto ēt in electōib cathedraliū ꝛ regulariū eccl'iaꝝ de q̄-
b loq̄tur decre. cupiētes. vt erḡ nō al'r q̄ꝫ ꝑ appellatōꝫ de
uoluunt' ad curiā. necesse sit ꝑ hūc modū intimatōez fi-
eri. Forti[?]. n. punit ꝛ artat ↄstitutō cupiētes. q̄ꝫ decre. i. ꝑ-
uat em̄ iure q̄sito. ꝛ totali ꝓsecutōe ꝓcessus ꝛ ad ꝑsona-
lē artat ↄparitionē. ſꝫ decre. i. punit solū in ꝓcessu fiēdo i
ꝑtis abñtia. ꝛ ꝑ eā satꝫ ē ꝓcuratorē mittere. ḡ ēt fortius
ibi faciēda ē itimatio. ꝛ sic ab olī ſuauit curia. qñ tñ ap-
pellat[?] nō poterat hēri. varie loq̄bant' doc. qd̄ tñ hic ex-
peditū ē. Et no. ꝙ lꝫ hec lr̄a viciet itimatōes ꝛ ipediat de
uolutōez. nō viciat appellatōꝫ q̄ min[?] sup ea possꝫ extra
curiā ipetrari. vñ in talib appellatōib nō tria tpa ꝑmū
q̄ ꝑscribit' appellatōni ne possit inꝑponi et ē decē dieꝝ a
noticia. de ap. ↄcertatōi. li. vi. ſm q̄ ꝑscribit' ꝟuolutōi ꝑn
cipal' negocij ad curiā si nō fiat intimatō. l' fiat ſꝫ nō debi
to tpe ꝛ debita forma. ꝛ de hoc hic. tciū q̄ ꝑscribit' ꝓsecu-
tōni. ꝛ in deuolutꝫ ſuāda sūt tpa decre. i. ꝛ decre. cupiētes.
in alijs dat' ann[?] ꝛ ex cā bienniū ꝛ vltra. de ap. cū sitꝫ ꝛ. c. ex
rōe. Predictoꝝ aūt ſm nō ꝑt eē sine ꝑmo. i. deuolutio si-
ne appellatōe. ſꝫ ꝑmū bñ ꝑt eē sine scd̄o. de ap. cordi. li. vi.
vñ dic' ioā. mo. in ꝑdicta r̄gula i generali. ꝙ cū negociū
tractari i cōsistorio ꝑncipꝫ sit hic spāle. ꝟ ius singulare fa
cili[?] tollit' q̄ꝫ cōe. al's. ff. de pac. si vn[?]. §. pact[?]. in auc. de nō
alie. §. q2 ꝟo. coll'. Audiui aliq̄s dicētes. ꝙ mēs ē huius
lr̄e. ꝙ nō valeat appellatō ꝑdicto mō ñ itimata. ita ꝙ ñ
valeat ipetratō sup ea facta ēt extra curiā. Mihi placet
ꝑmū dcm̄ qd̄ ēt placet io. mo. vt ꝑdixi. Sꝫ ob. q2 ſm hoc
erit in ꝑtāte appellātis eludere decre. statuim[?]. ꝛ ñ defert'
ꝑncipale negociū ad curiā. So. appellato ꝛ ignorāti non
appellāti itēdit hec ↄstō ꝓuidere. q̄re cōsulo ꝙ appellās
vadat l' sufficiētē mittat. vt si veniret appellat[?] forte sci
ens quē ignorare credebat. ꝓcedi possit. vl' si papa ad cu
riā citare vellet appellatū. al's ex ꝑte appellati nullo ve-
niēte planū ē ꝙ ꝑena ꝓcessus de q̄ decre. i. loq̄tur locū hēre
nō posset. ſꝫ pena decre. cupiētes. de q̄ ꝑdixi. bene posset
a ¶ Appellatū. nō ¶ hēre locū ēt appellato nō veniēte.
repetit' ꝟ ꝓcuratore. ꝑ qd̄ vr' ꝙ ꝟ casu vbi ñ ꝑ modos ꝑ-
dictos haberet' noticia. ñ sufficiat ꝓcuratorē sciuisse.
b ¶ Plena ꝛ certa. no. ꝙ ñ sufficit tal' q̄lis sicī casu ꝟcre.
illud de el'i. ex. mi. cū sit ib. ꝛ plena dic'. vt toti[?] appellatō
nis ꝛ oīum obiectoꝝ in illa noticiā habuerit. sic ēt testis
dicit plenā veritatē. de accu. cū dilecti.
c ¶ Certa. dic' idubitatū sibi sit vl' eē debeat sic appella-
tū erḡ āt cert[?] ē certificari vlteri[?] ñ dꝫ ꝟ re. iur. eū q̄ cert[?].
possꝫ āt hoc ↄstare. q2 sup appellatōe ↄsuluit aduocatos
amicos. vl' simili mō forte ꝑ amicū ꝓꝑiū vl' amicū ap-
pellātis sibi plene fuerat intimata.
d ¶ Tēpus ꝑdictū. ſ. mensis vl' postq̄ꝫ cito cōmode fieri
possꝫ. s. e. c. i ꝑn. Et no. q2 ꝑ hāc lr̄am puto. ꝙ notificatio
fcā p[?] tps ꝑdcm̄ ñ artat appellatū nec deuoluit. al's seq̄-
ret' absurdū. ꝙ si p[?] annū l' q̄nquēniū notificaret appel

latōez. artaret appellatū. ꝛ deuolueret. Hec āt tpis dtmi
natio ꝓcedit ab hac ↄstitutōe. de q̄ ꝑdi. doc. nō cogitaue-
rūt. In' alia ḡ substantialia vt deuoluat appellatio cās
bñficiales ad curiā de q̄b. s. e. c. i. c. vt circa. li. vi. req̄rit'
debita notificatio de q̄ hic loquit'. ꝛ ꝙ fiat. j. tps hic exꝑs-
sū. his ꝛ alijs ↄcur
rētib sic deuoluit'
ꝙ cōstituit abñtē
ↄtumacē ꝛ ꝓcedi-
tur in ipi[?] abñtia
in ꝑncipali etiā ad
diffinitiuā exq̄ nō
venit. j. tpa. Sꝫ an
sic ↄstituat eū ↄtu
macē ꝙ nō possit
appellare a diffini
tiua ↄ̄ se lata. dubitari solet. ꝛ ↄpost. i ꝑ. decre. i. e. ti. li. fi.
in glo. q̄liter ꝓbatōes. i. v. q. tenet. ꝙ qñ citatio vl' notifi-
catio ꝑsonalit' apphēdit. fit ꝟe ↄtumax nec appellet. qñ
ꝟo facta fuit ad domū eccl'iaꝫ vl' locū publicū tūc sit vi-
ce ↄtumax ꝛ appellare possit. ꝛ fert' hāc opinionē multū
vigere i curia. Aliq̄b vr' ꝙ satis sit hoc casu abñtē puni-
ri in ꝓcessu ꝛ diffinitōe cāe. nō ē āt hoc equū appellatōe
ꝑuari. cū nō sit exꝑssū. ꝛ vide qd̄ dicā. j. ꝟ do. ꝛ ↄtu. si añ. su
ꝑdicta ꝓcedūt in his bñficialib de q̄b locū hꝫ ꝑ. decre. i.
In his ꝟo q̄b locū hꝫ decre. cupiētes. planū ē ꝙ nō pu-
nit' cōtumax solū in ꝓcessu. imo cadit ab oī suo iure. vt
e ¶ Casib. vt. j. de ap. c. i j. de renū. c. ¶ ibi. §. qd̄ si ꝑ. ex.
vno. s. de ꝓcu. mādato. adidē. s. vt li. ñ ↄt'. qm̄. In casib
tenet' q̄s ñ solū itimare. ſꝫ req̄rere. x vi. q. iij. placuit. ij. s.
de emp. ꝛ vē. c. si. s. de of. oz. si canonici. ꝛ. c. q̄ꝫuis. ꝟ ſē. ex. c.
i. de sepul. c. i. li. vi. ꝛ. j. de sepul. dudū. ꝛ. j. ꝟ here. c. i. cū sit ib[?]
In q̄b ēt tutū ē hūc ordinē obſuari. Sūt ēt q̄dā itima-
tōes q̄ fieri debēt pape. in q̄b nō puto qd̄ hic dr' locū hēe
vt. s. de ꝑbē. graue. ꝟ. metropolitani. ꝟ sta. mo. c. fi. ꝟ. qd̄
si forsan. de cle. egro. c. vno. §. si. āt. li. vi. ꝛ in extrauagā. bo
nifacij scā romana. ꝛ. j. de here. nolētes ad fi. io. an.
f Constitutōꝫ. Casus. ſꝫ bonifaci[?] aliq̄ declarauerit
de q̄b suo tpe dubitabat' circa decre. vt circa. vt.
s. e. is q̄. ꝛ. c. q̄ ↄ̄. ꝛ. c. ꝓcurator. ꝛ. c. cōstō. li. vi. p[?] eū
tñ noua dubia emerserūt q̄ clemēs hac sua ↄstōe decla-
rat. q̄ breuit' summari nō ꝑt. Sꝫ hoc dic' decre. vt circa. lo
cū nō hꝫ. cū appellās ius suū vel eccl'ie directe ꝓsequit'. ſꝫ
cū in formā vl' ꝑsonas opponit crimina vel defect[?]. quo-
rū circūstantias si nō specificat sup illis. nō audit' ēt si iu
ret illas didicisse de nouo. nec etiā in eadē cā sup illis au
dit' alius nō appellās ꝛ ꝓsequēs cōe nō ꝓꝑiū interesse
potest tamen assistere appellanti appellans. q̄ nō ſuat
formā. etiā si appellatōni renūciat ꝑ viam querele non
ꝓsequitur obiecta. nec etiam alia. nisi in casib exceptis
Omissio forme licet appellantem a probatione repel-
lat. non tamen infirmat ꝓbationem super his legitime
factam aduersarij ↄfessione vel aliter. Aliquas opi. de-
terminat. de quib dicā ꝑ partes. Et ꝑncipaliter appro-
bat quod obscure nota. archi. in decre. vt circa. dicēs ibi.
ꝙ electus nō tenebat' seruare illā cōstitutōem. sed satis
erat ꝙ in sua appellatōe ſuaret antiq̄ iura.
g ¶ Vt circa. s. e. li. vi. ꝛ ita restringas. hanc declaratōem
ad illam decre. nam decre. i. ꝛ decre. cupientes. e. t. ꝛ li. non
contingit hec declaratio. nam ille locū habent. etiam si ñ
appelletur ꝓpter crimina vel defectus. sed ꝓpter interesse
ꝓꝑiū appellantis. nec mireris. nā ille artant ad venien-
dum vel mittendum. j. certa tēpora. decre. vt circa ad ex-
primendum ꝛ iurandum.
h ¶ Directe. ſ. p. n. scd̄ario vl' indirecte cōtingit eccl'iam.
i ¶ Ecclesie. posset coniungi ꝛ non coniūgi verbum op-
ponentis quod sequitur. ꝛ hoc intendit. ꝙ si ecclesia vel
prelatus ipsius nomine se opponit puta dicēdo hoc esse

Universitäts- und Landesbibliothek Düsseldorf

de iure eccle q voce hēat in electoe.s.c.scriptū.z.c.ostitu tis.z.c.cumana.de cā pos.cum eccia.vel q de ipi9 gremio dēat eligi.vel q ad eā spectat puisio.de psue.cuz dilect9. de resti.in inte.c.ij.de p.si.abbate.ñ erit loc9 forme decr. vt circa. Idē si loquit de eccia ad quā fcā est electō postu latio vel puisio vt qz dñr fca p dcā p priuilegia ipi9 ec clesie.s.de ele.cōsi derauimus.vel op ponit de numero. s.de rescrip.consti tutus

opponētis[a] psone[b] sed tm̄ vbi p competitorem[c] vel opposito rem quēlibet appellāte[d] in for mā aut psonas[e] defect9[f] vel cri mina opponunt[g]. ¶ Ceteruz cum circa crimina vel defect[h] debitam circumstantiaz speci ficatōem pdictus omittit ap pellās nō est postmodū in pse cutōe negocij sup his[i] audien dus: etiam si circumstantias hmōi vel pbatōes eaz p iura mētū asserat ad se puenisse de nouo[k] ¶ Sane[l] si quis c9 iter est[m] ab electōe postulatōe vel p uisione ne[n] duxerit appellādum: opponēdo crimīa vel defectus forma[o] dicte constōis omissa[p] eodem[q] postmodum appellati onem hmōi psequēte[r] ali9 su peruenies nō[s] appellans p ap pellatū in eadem[t] cā principa liter admitti nō dz p interee communi[v] eosdem articlos[x]

a ¶ Opponēt. vt qz dicit bñficium ad se spectare vel sibi debituz vel q ipe hz puide forte iure ad ipz solū de noluto.vel q fuit ptemptus. vel qa est canonice elcus his z similib9 casi bus in appellatōe non est necē fuare pstōez vt circa. Precepi dubitatuz in curia in hoc cāu scripfat papa mihi puideri de bñficō in certa dio.quod nō excedat valorē.l.flor.vel si de loco sim oriundus.p ticio scripsit simpl'r scdo q sibi puideret i eadē dio.de vacāti vel primo vaca turo.post hoc vacante bñficio in dio.facio mihi p meum executorē illud pfer ri.ticius ēt facit sibi idē bñficiū p suos executores pfer ri.z appellat a puisione mihi fcā z pcessib9 executoz me oz dicēs q beneficiū excedat summā taxatā.vel q nō sū de dio.oriūdus.dubitat an dec.vt circa.in appellatōe ser uari debuerit.vt q nō p hoc pricipiū quasi appello fūde tur sup iure appellāt ñ sup defectib9 vel crimīb9.Cōtra rium vr qz vtroqz cāu opponit p formā puisionis.z nō solum p elcōz circa quā statute sunt forme dci.qz pter. e.ti.sed ēt p puisionē cadit obiect9 in formā. vt pz in lra ipius dec.vt circa. Itē scdo obiect9 fat est in personā vt defectiua dicat ex loco origis quo ad illud bñficiū.z lz il lud pcedat,a rescripto.fat tñ puenit iuri cōi.fa.qd no. de rescrip.si pponētem.in gl.fi.
b ¶ Sed.repere.decernim9 locum hēre tm̄ zc.
c ¶ Cōpetitorē.eiusdē dignitat vel beneficij cuiuscūqz.z piunge appellātē quod sequit
d ¶ Appellātē.ñ dic ad se.ap.vel ad nos vt.s.c.pr.qd fa. p opi.quā tenui in dec.vt circa.in gl.ad papā.tñ certum est q solū i extiudicialib9 appelloib9 h locū hz.s.c.pstō li
e ¶ Personas.eligētiū vel electi.puidētiū vel pui ¶ vi. si.postulātiū vel postulati iō vtit plurali.ad h.j.§.fi.et q̄ possint in his opponi notaui in dec.vt circa
f ¶ Defect9.respicit formā z psonas.sed quod seqt.crīa respicit personas
g ¶ Opponunt.satis notabāt hec verba ipius pstōis ibi dum dicebat.se opponūt pponēdo aliqua zc. vtilissimū tamen fuit hoc declarari
h ¶ Circūstātiaz.a pbat hec lra quod no.in dec.vt circa. in gl.qd g.z in dec.pcurator.e.ti.li.vi.s.q nō sufficiat op ponere piuriū vel homicidiū nisi fiat illoz expssio.sic z a libi dēnt exprimi circūstātie.de cle.egro.c.vno.li.vi.
i ¶ Sup his.s.sup qb9 omisit debitā specificatōez acsi di cat q qdā plene specificauit.qdā ñ.z lrime iurauit super specificat audiet.sup alijs ñ.ēt si vult iurare q circūstā tias seu pbatōes ipaz de nouo pcepit vt sequit
k ¶ De nouo.videbat prīū p dec.vt circa.vbi sup nō op posit audit appellās cū iuramēto q illa de nouo puene rint ad ipi9 noticiā.g idē videbat de circumstātijs ñ suf ficiēter expssis. Si prīū hic determinat.qz vbi ñ oppono quod ignoro vel quod scio.lz nō credo me posse pbare q hic nll'm vicium ē.iustū est g vt postmodū admittar cū iuramēto vt ibi.sed vbi oppono z circūstātias nō expri mo.hoc viciū est.qz ñ debite oppono. Itē qz nō vr iuram tum posse defēdi, quo iuātu me pos se credere pbare. ex quo nē dico me nouiter circūstāti as vel pbatōes p cepisse.g mēto h aliō q alibi.et sic no.q dicere soleo de phr.vti.vel inu ti.hone.q interdū expediēnus est in totū pitatez tace re q non pfcē di cere.
l ¶ Sane.p termi nat aliqual'r not. p cōpost.s.e.c.i.li. vi.in gl.vnde me rito.p.sed ad quid admittetur
m ¶ Interest.de hoc interesse no.in dec.vt circa
n ¶ Prouisione.facta vel faciēda.quod dic vt.s.e. qui p certam.li.vi.
o ¶ Forma.specificatōnis de qua pmisit
p ¶ Omissa.in quibusdam
q ¶ Eosdē.s.appellāte.z idē in adherēte.p decre.vt circa. p.alioquin
r ¶ Prosequēte.quo ad illa in quib9 fuauit pstōem.vel in quib9 pstō non artabat.vt.s.i.rñso. certum est ei q si aliqua sufficiēter expssit aliqua ñ.q ad expssa tz appello dummodo in alijs pstōem fuauerit
s ¶ Non appellās.nec ēt adherēs vt sit forti9 dubiū sed lra sequens que dicit q pt assistere vr pria.sed illud p ter interesse
t ¶ Eadē cā.g in alia poterit.hoc vez p viā actiōis.z si nō fuit de adheretib9 vt dicā.j.pr.§.Et si dicas qd pficit hec appellatō.dic q multū.qz succūbet appellās in instātia z puniet in expens z penis dec.i.s.e.li.vi.z fiet executō p ipm. Itē forsan ille terci9 postea ñ aget.vel agēs ex aliq capite forsan repellet. Io.an.
v ¶ Cōi.s.qñ z in his psequit ius vel interesse eccie l'cō mune sui z appellāt.vt cum dr criminosus is q ē electus vel puisus vel defectuosus vel electō vel puisio fcā p eū qui nō potuit pter crimīa vel defect9 vel fcā puisio p lit teras surrepticias.vel his similia
x ¶ Articulos.s.non specificatos.z hoc voluit p. alioqn. in dec.vt circa.quo ad appellātem et adherētes.sed ista la tius loquit. Et lz prima facie videret iniquum q vn9 p sequi non possit id a quo repellit alter pter ineptitudi nem ppositōnis vel defectum pponent.z facit.ij.q.i.pro hibentur.z.q.vi.libelloz.in fi.s.de accu.veniens.ff.de ac cu.l.hi tamē.in fi.z.l.iij.in fi.vbi no.de accusatore repul so pter ineptitudinem libelli.z bene facit.ff.de adult.si maritus.ij.in fi.z de li.ho.exhi.l.iij.§.hoc interdictū. Itē lz graue videat q negligētia vel culpa vnius male expri mentis noceat eccie z omnib9 alijs habentibus equale interesse.de re.iu.dehetum.z regula nō dz aliquis.lib.vi. tamen fateri oportet hoc equum.quia alias inutilis fuis set quo ad hoc z dersoria puisio dec.vt circa.si appellans possit submittere pedagogum qui sibi assistens in eadez causa vt dicit ter.clare formaret z exprimeret p eū male formata z insufficiēter expssa. Ad contraria respondet q loquuntur in alia cā vel instantia. Item impuz sibi

qui a principio nõ appellauit. Itẽ qꝛ via nullitatis illi ñ
ꝛeficit ꝛe ap. ꝛcertatõi. li. vi. ⁊ psecutõ ꝓprij iteſſe vt ſeq̃r.
y ¶ Ne colludat. ſ. ſup exp̃ſſis in q̃lb fuit forma ſuata ⁊
ẽ ſiſſe ꝛe. pcu. c. ij. in fi. li. vi. Et qõ. pſit ſic ad eſſe ibi no. in
vlti. glo. ⁊. ff. ꝛe inof. teſ. ſi ſuſpecta.

z ¶ Proprij. ſi dicat ꝓpter qõ ẽt fuit appellatũ. planũ ẽ tſi nõ fuerit forma ſuata. vt ĩ i. rñ. vl' iteliigit ꝛe pſecutõe qua fac̃ p q̃rela. Et no. et q̃ publica l' popularis actõ hz etiaz q̃ñq̃ ſuatũ interee. ff. ꝛ ſepul. vio. l iij. §. fi. ad pl'es de pcu. hz. in populariby in p̃n. cũ ſuis cõcor.

a ¶ Insup. ad hꝰ. § itellectũ. ⁊ pcedẽtẽ ⁊ ſequentis etiam ſcire ꝛebes quod ꝓpoſt. no. s. e. c. 1. li vi. in. glo. q̃liter vtraq̃. q̃ lapſis tẽporibꝫ illiꝰ ꝛecre. i. pꝰ appellãs q. j. tpa illiꝰ ꝛecre. ñ fuit appellationẽ. pſecuta pt electõez vl' puiſionẽ ĩpugnar̃ p modũ q̃rele ex eiſdem cauſis ex quibꝫ appellauit vl' ex alijs. qꝛ tps illius cõſtitutõis nõ ſtatuit̃. vt pꝰ illud ſup illis vl' alijs nõ audiat̃ appellãs. ſicut dr̃ in iudicialibꝫ appellatõibꝫ. ꝛ ap. cũ ſit romana. ⁊ ſicut dr̃ in ꝛecre. cupiẽtes. ⁊ vide qõ ibi no. ĩ. §. ſi ꝛo in glo. j. adẽ. ſz ſtatuit̃ ad hoc. vt pꝰ illud tps p̃cedi poſſit ptis abſentia nõ obſtãte. Itẽ ſcias q̃ forma ꝛecre. vt circa q̃ ad illa obiecta in q̃lb req̃rit̃ ipa forma duplex ẽ vna q̃ in appellatõe oia ⁊ ſingula exp̃mãt̃ ĩ inſtrõ publico ſeu lr̃is ꝛc. Scẽda q̃ ſup obiectis ꝛebito mõ iuretur. ſi p̃ma forma ſeruet̃ hz ſcẽda nõ. qꝛ nõ iurat̃. vel nõ ꝛebito mõ ñ audit̃ appellãs ẽt ſup exp̃ſſis. s. e. t. is. q̃ li. vi Si ꝛo ſuet̃ forma ſcẽda. qꝛ ꝛebito mõ iurat̃. ſed ñ p̃ma. qꝛ nõ ꝛebito mõ exp̃mit̃. tũc aut nihil exp̃mit̃. aut aliq̃d exp̃mit̃ ꝛebito mõ. aliq̃d nõ. Primo caſu ñ audit̃ appellãs. niſi in caſibꝫ exceptis in ꝛecre. vt circa in. §. niſi in fi. Scẽdo caſu audit̃ ſup exp̃ſſis. Itẽ in p̃dictis caſibꝫ exceptis hz ſup obiectis nõ ſpecificatis ñ. ẽt ſi ꝛelit iurare q̃ circũſtãtias ꝛe nouo ꝓcepit. vt. s. ij. rñ. hec ꝛba q̃ ad illa obiecta in q̃lb forma req̃rit̃ ⁊ artat ꝓſtitutõ. Si ꝛo ꝓpt̃ aliq̃ appellat in q̃lb artat cõſtitutõ. ⁊ ꝓpt̃ aliq̃ in q̃lb nõ artat. vt. s. i. rñ tũc hz neutra forma ſeruet̃. audit̃ appellãs illa. pſequẽs q̃ ꝓſtõ nõ reſpicit. hꝰ viſis. pſeq̃r lr̃am

b ¶ Appellãs vl' adhẽrẽs. qꝛ ꝛe vtroq̃ loquit̃ ꝛecre. vt circa. ꝛ. alioq̃n. Alter g̃ q̃ nec appellãs eſſe nec adhẽrẽs bñ ad mitteret̃. cũ ceſſet in eo rõ poſita in fi. huius. §

c ¶ Querele ſimplicis. nũquid g̃ reprobat̃ opi. ꝓpoſt. ꝛe q̃ dicit in p̃n. hꝰ ptis. dic q̃ nõ. ſpeẽm nõ fuit locut' ꝛe pena ꝛecre. vt circa. quã ẽt ñ vidit. ſz ꝛe pena ꝛecre. p̃me. que hoc ſolũ hz. q̃ poſt tps ibi ſtatutũ. pcedit̃ in ptis abſentia. ſz ꝛecre. vt circa. iponit penã nõ ſeruãti formã in iurãdo. q̃ nõ audit̃ ẽt ſup exp̃ſſis. nõ ſeruãti in exp̃mẽdo q̃ ñ pt obiicere nõ exp̃ſſa. ſimpliciter g̃ in penã ab obiciẽdo repulſus. nec p viã q̃rele poſſit obiicere. ⁊ hoc vult iſte. § ſed pumit̃ ſolũ in pceſſu fiendo in eius abſentia. ⁊ p appellatõz. pſeq̃ pt obiecta in eo ſtatu in q̃ cãm inuenit ergo ⁊ p q̃rela. ⁊ ſic ꝛez fit dictũ ꝓpoſt. cũ g̃ diuerſe ſint culpe. nõ mirꝫ ſi diuerſe ſint pene. ⁊ ſi. qõ no. s. e. cumana in vlti. gloſa.

d ¶ Agat. ſa. ꝛe ap. ꝓcertationi. li. vi. ⁊ qõ no. poſt in no. ⁊ hoſt. ꝛe ap. dilecto.

e ¶ Repellit̃. inſtante appellato. vt dicã in fine hꝰ ptis

f ¶ Exp̃ſſis. ſi intelligas ſingulariter ⁊ clare. tunc exponas qõ ſequit̃ formã fuaſſe p̃dictã. ſ. in iurãdo. cũ em ñ iurãs nõ audiat̃ ẽt ſup exp̃ſſis p viã appellatõis. g̃ nec p viã q̃ rele. ꝛe reiur. cũ qd li. vi.

g ¶ Alijs. non expreſſis.

h ¶ Preterq̃. excipit a ꝛbo alijs ⁊ ẽ ſenſus appellãs q̃ formã ñ ſeruauit in exp̃mendo audit̃ ſup nouiter emergentibꝫ vl' ad notiã p̃uenientibꝫ vel ſup quibꝫ ſupuenit probandi facultas. illis g̃ caſibꝫ nõ excludet̃ ẽt p viã q̃rele.

i ¶ Nolle vti. videns em̃ appellãs. q̃ formã non fuauerat. ꝛe cõſilio aduocati celat appellatõez. vl' dicit q̃ illa nõ vult vti vt cauſaz p viam q̃rele. pſequi poſſit. Et facit hꝰ littera ad queſtionẽ. an inuito ĩpetrãte iſ ꝛ quem impetratũ ẽ poſſit vti reſcripto. ꝛe qua ſatis ſcripſi poſt inno. ⁊ hoſti. ꝛe reſti. ſpo. ex ꝓqueſtõe. io. an.

k ¶ De ipa appellatõe in q̃ nõ fuit forma ſuata. vl' illorũ exp̃ſſio facta.

l ¶ Iudice. coꝛã q̃ p viã q̃rele ſimpliciter agit̃ cã.

m ¶ Fides. plena nec ſufficeret illa ſemiplena. ꝛ q̃ no. cõ poſt. c. i. s. e. li. vi. in glo. q̃d ſi papa. vbi dicit p vnũ teſtẽ et lr̃as q̃s. pcuratoꝛ abſẽtis ꝛe cuius pcuratoꝛio conſtat vult ĩpetrare ſup appellatione. pbari appellatũ. Illud em̃ locũ hz quo ad pceſſum in ptis abſentia faciendũ. ⁊ q̃ ad pbatõem ꝛeuolutõis. ſed hic loquit̃ ꝛ pena repulſiõis vt ſtatim ſequit̃. Itẽ illud coꝛã iudice appellatõis. hoc coꝛam iudice q̃rele. Itẽ ibidẽ ꝛe pbatõe appellationis hic neceſſe eſt pbar̃ formã appellatõis. vides aũt p hoc quomodo expedit appellato q̃ ſibi ĩ forma publica appellatio intimet̃. s. e. c. pri.

n ¶ Queſitũ. optime ꝓcoꝛ. s. e. ab eo. li. vi. ⁊ cũ hoc reſpiciat fauorẽ appellati. eo paciente bñ. pcederet obiectio. ad hoc. j. §. pri. nõ ſic in caſu illius ꝛecre. ab eo. vt ibi nota. in glo. io. an.

o ¶ Forme. ſi intelligas ꝛe forma iurãmẽti planũ ẽ. ſi de forma exp̃ſſiõis idẽ cũ diſtinctõe quã ſcripſi. s. §. pri. in p̃n. hoc dico q̃ ad repulſionẽ ꝛe q̃ ſequit̃.

p ¶ Legitime. ſi ergo inuito appellato fieret pbationũ receptio ſuper articulis ſuper quibꝫ recipi non ꝛebebat hoc ſibi non nocet. conſueuerunt articuli admitti ſaluo iure ĩpertinentiũ ⁊ non admittendoꝛum. ꝛe quo ſcripſi ꝛe offi. ꝛele. cum contingat ſuper glo. penultima de teſti. er parte.

q ¶ Nõ infirma. bñ ꝓcoꝛ. ꝛe accu. c. i. ⁊. ij. li. vi. ⁊ fa. quod no. s. e. ſi forte li. vi. in. v. glo.

r ¶ Plerisq̃. Caſus ſine ſpãli licentia papę nullus prouidere poteſt eccleſie cathedrali clerico carenti. ⁊ populo ꝛpiano. Religioſus per prelatum licentiari nõ deꝛet. vt tali prouiſioni conſentiat. cõſentiens etiam ſi fuerit ꝓſecratus poſt ꝓlato ſubiacet. nec in epiſcopũ recipit̃ nec ad aliquẽ honoꝛẽ promouet̃. q̃ ꝓ fiẽt irrita ꝓcernit. Et ſunt tres ptes. In p̃ma cõſtitutõis cã. In ſcẽda ꝓſtitutõ Intercia ptestatio. Scẽda ps quã ſummam quartuoꝛ

Universitäts- und
Landesbibliothek Düsseldorf

facit. Primo, p̄hibet, p̄uisionē fieri. scōo lnīam dari. tertio punit ꝓsentientē. quarto decernit. p̄tes patēt. ⁊ summe fuit honestum quod hic dr

a ¶ Dolētes. ꝓcor. s. de cele. mis. volētes. s. de sta. mo. ꝓcolētes. j. e. ti. attēdētes. ⁊ de censi. ad nrām. in prin.

b ¶ Presidio. id ē subsidio siue quo spūalia diu eē nō pñt. 1. q. iij. si quis obiecerit

c ¶ Et ppl'o. cētuz est q̄ cler⁹ ⁊ populus sunt diuersa. de priu. ex p̄te. de sen. ex. si ínia. li. vi. q̄d si hz alter p̄ tātū hic ⁊ j. eo. c. ponit copula. p. qd vt q̄ carere dēat vtroq̄. habēs át alterū nō caret vtroq̄. et sic nō vt arrare cōsto. vide tite. habēs codice nō includitur sub carētibus decreto ⁊ codice et habēs panē ñ ēclu dītur sub carētib⁹ pane ⁊ vio. ⁊ hñs argentū nō includit sub carētibus auro ⁊ argēto. ita si includat ecc'ia hñs clerū vel ppl'm sub carētib⁹ clero

qd volētes[a] referimus p̄sidio[b] facultatū priuatis. sz ⁊ clero carētib⁹ ⁊ ppl'o xp̄iano⁹ multos freq̄nter ⁊ religiosos[c] p̄ftī in p̄uida supior⁹ p̄uisio ad pōtificatus assumit honorē. q̄ nec vt expediret p̄desse nec p̄eē vt deceret[g] valētes. instabilitate vagatōis[b] ⁊ mēdicitatis oppbrio[i] serenitatē[k] pontificat' obnubilāt[l] dignitatis ¶ Volentes igit' ꝓ temeritatē tā facientiū q̄z vt frequētī⁹ ēcipiētiū p̄uisiones hmōi p̄uidere. de cōsilio frat⁹ nrōr statuim⁹ vt nl'lus deceto q̄tacūq̄[m] dignitate p̄pollēs. nisi spāli[n] sup b' auctoritate se. apo. fulciat. ⁊ ō pastore[o] p̄uideat cathedrali[p] ecc̄ie sibi qualitercunqz[q] subiecte. q̄ clero careat ⁊ sūbditī xp̄ianis[r] nll'sqz ēligiosus a suo vn

q̄ p̄uisiōi tl'i ꝓsētiat licētiet[k] plato[o] q̄ si lniat[t] ēt hmōi prouisiom ꝓsentit. ⁊ in ep̄m[v] se fecerit aut p̄mittit[x] ꝓsecr. in ep̄a li nll'aten⁹ ēcipiat honorē[y]: sz ī tāte ābitōis pēnā sub religiōis ac monasterij[z] sui plato[a] sp̄ sic degat hūil' taceat p̄strat[b] q̄ nl'lus eidē in religiōe sua l'extra ad gradū honoris vel administratōis c' libet[c] sit assensus

¶ Nos ei q̄cq̄d ꝓ p̄missa l'aliquod[d] p̄missor ꝓtigerit attentari irritū eē decernim⁹ ⁊ inane: ꝓria q̄cūqz ꝓsuetudīe nōe obstāte ¶ Sane circa p̄fatas[f] ecclesias premissa sic specialit' prouidenda decernim⁹ vt' circa prouisionem quarumlibet aliar⁹[g] facultatem superiorem nec coartare intendimus nec vltra iuris communis limites

i ¶ Obpbrio. neduz in ēpo sed in quolibet clerico. xciij. di. diacon. vl.

k ¶ Serenitatē. alias temeritatē. de qua. j. de penis. si ds suadēte. circa fi. Jo. an.

l ¶ Obnubilāt. altē. quo ad vulg⁹. de hoc. xciij. di. legim⁹ facit. s. de priuile. c. i.

m ¶ Quātacūq̄. p̄ter p̄triarchas b' dicit vt p̄diri.

n ¶ Spāli. si ergo hēret generalē auctoritatē. p̄uidendi ēpatib⁹ spectātibus ad p̄uisiōes papalē nō sufficit p̄ hanc lrām

o ¶ De pastore vt' hoc vocabulo generali. vt archiēpos ēpos ⁊ etiaz patriarchas ꝓprehendat. alibi lan⁹ s. e. ne. p defectu. d re. iu. q̄uis

p ¶ Cathedrali in alijs locum nō hz vt in fi.

q ¶ Qualitercunq̄. non distinguit ego siue plene subfit siue quo ad p̄uisionem tantuz.

r ¶ Christianis. circa. iiij. patriarchales sedes principales q̄diu sunt in p̄tāte infidelium vel scismaticor⁹ p̄uidit bonifa. in sua extua. scā romana

s ¶ Prelato. q̄ ꝓfaciēs puniēdus eēt pena arbitraria. ex quo circa ip̄m certa hic ñ statuit'. de of. dele. de causis.

t ¶ Licētiat⁹ ēt. q̄ ⁊ hīta lnia ꝓsentire nō p̄t. ꝓcor. s. e. q̄rundam. §. i. in h. li. vi.

v ¶ Et in ep̄m. no. q̄ ex solo ꝓsensu non est locus penis inferiorib⁹. sed tunc demū cum sequit' ꝓsecratio. hoc probat hec copula

x ¶ Permisit. in absolute coacto cessaret pena. s. q̄ metus cā. sacris. nec imprimeret' caracter. s. de baptis. maiores

y ¶ Honore. q̄ nec admittet' ad executōz pontificalis officij nec p̄mittet' pontificalib⁹ insignijs vti. ⁊ sic min⁹ poterit q̄z alter ēpus nulli⁹ eccie de or. ab epi. c. i.

z ¶ Monasterij. includit ēt canonicā regularē. de eta. ⁊ q̄. intellerim⁹. de priu. cū olim. ij. in p̄m. ⁊ p. hāc lrām pz hāc pēnā solū in religiosis locum hēre

a ¶ Prelato. q̄ p. talem p̄motōz non fuit soluta obedientia. secus si p̄uisio tenuisset. xviij. q. i. c. vno. xvi. q. i. ne p cumulet

b ¶ Prostrat⁹. ꝓcor. de rei. q̄uis sit. in fi.

c ¶ Cumulet. ꝓcor. j. de regula. c. i. s. vt p̄fessores. et p. hoc excludit etiam tpales

d ¶ Vel aliqd. igit' p̄uisio de tali eccia fcā nō vz. nec lnia ꝓsentiēdi ēligioso data vel ip̄i⁹ ꝓsens⁹ vel ꝓsecratō subsecuta q̄ ad ip̄i⁹ executōz nisi dico q̄ ad caractarē. fa. quod no. s. de ꝓse. di. v. man⁹. in vl. gl. ⁊ fa. qd dirī. s. de ꝓsue. q̄to. sup. i. gl. Itē nec vz p̄motō facta de tali ꝓ p̄ri. dcm.

e ¶ Non ob. multa similia vide de ꝓstit. c. i. li. vi. in glo. penul. ⁊ ꝓcor. j. e. sta tutū

f ¶ Prefat⁹. cathedrales clero carētes ⁊ populo xp̄iano

g ¶ Aliar⁹. ñ cathedraliū vel ēt cathedraliuum habentium

Universitäts- und
Landesbibliothek Düsseldorf

alterũ ⁊ ppl'm christianũ.

a ¶ Ampliare. hi ve innouatõne dr̃ q̃ ius vet⁹ ꝓfuat nouũ aut nõ creat. ve pui. er pte. i. in fi. ⁊. c. qz intẽtõis. ⁊ op time cõuenit huic fini extraua. cle. q̃ icipit meruit. io. an

b ¶ Quod circa. breue ⁊ vtile veterminãs vere. q̃rũdã s. e. li. vi. et approbãs qõ ibi no. ioã. mo ⁊ archi. qõ no. s. e. ti. indẽitatib. §. sane. m. iiij. glo.

c ¶ Electões. passiuas. nã ꝓstõ hic veclarata loquit. qñ religiosi eligũt q̃cũq̃ sint eligeres religiosi l' alij. Et vic electões postulatões. ꝓuisiones vel quasilibet vocatões. vt ibi.

d ¶ Discordia. hoc q̃ ad mẽdicantes circa q̃s puisũ ẽ. q̃ et electione in discordia fcã ve ipis extra administratões sui ordis nullũ ius eis acq̃rat nec audeãt ꝓsentire.

e ¶ Minoritate. hoc q̃ ad religiosos nõ mẽdicãtes circa q̃s statutũ fuit idẽ circa electões fcãs ve ips ad q̃scũq̃ p̃latões a minori pte numero.

f ¶ Cõstõe. s. e. q̃rũdã. ⁊ pz p̃ singulare qõ ñ loquit ve vere. idẽitatib. Itẽ illa nõ tractat solũ ve discordia ⁊ minoritate nũeri. imo tractat in forma scrutinij ⁊ ꝓmissi ve nũero duplo maiori. Itẽ maiori nõ duplo maiori. itẽ minori. ſz illa q̃rũdã ⁊ solũ tractat ve electõe discordi ⁊ fcã p̃ minorẽ pte nũero. fateor tñ ab idẽitate rõis hoc qõ hic dr̃ ẽt in nũero ve q̃ loquit vere. idẽitatibus. locũ hre. ⁊ saltẽ q̃ ad. §. fiq̃ ꝓo.

g ¶ Que in fcõ. nõ in fictõe. hoc itẽdit. si er. x. electoribus viij. elegerũt mẽdicãtẽ. duo aliũ vel ꝑdicũt. ſz ꝑ istos duos aliq̃d opponit. ꝓter qõ negat ipos vocẽ hũisse. vt qz dicunt ercõicati suspensi irregulares. puati ea vice ptãte eligẽdi vl' his files. ꝓter qõ dr̃ totũ capitulũ eligentũ in illis octo ꝓsistere. ⁊ p̃ ñs electõem fingi ꝓcordem. hoc nõ iuuat mẽdicãtẽ. Itẽ si er. x. canonicis vel monachis q̃tuor tñ elegerũt religiosũ. ñ mẽdicãtẽ q̃ dicit illos ser vl' tres ex illis fuisse tales vt. s. p qõ ꝓcludit fingi electõz suã factã a toto capitulo vl' a maiori pte hoc eum nõ iuuat. vide qõ no. ve ꝓcess. p. auctoritate in fi. glo. Sz q̃re si ita ẽ q̃ voces in iuris effectu als ñ valẽtes. vt ercõicatorũ ⁊ his filium cõputant' in nũero q̃ ad hoc vt reliq̃ electio dicat' discors vl' fcã p minorẽ pte. an p̃dictõr voces augeant ẽt nũer ⁊ suffragiũ intm̃ q̃ ex illis vocib̃ sequi posset ꝓfirmatio q̃ als fieri ñ posset illis exclusis. vt patere p̃t in p̃dictis termis ve electo p. vi. ve. x. q̃. vi. oẽs l' tres ex eis sunt ercõicati vl' files. Aplte dico q̃ nõ q̃ ad casus vere. q̃rũdã. qz in q̃libet p̃dictõr casuũ ꝓstõ solũ nocet. qz. ipedit mẽdicãtẽ ⁊ nõ mẽdicãtẽ quẽlibet suo casu. ſz coelectũ nõ iuuat. nec hoc colligi poterit ex ꝓbis vl' mẽte ꝓstõis ipius. Nõ em̃ hoc ipo q̃ nõ vz electõ mẽdicantis fcã in discordia vz electio coelecti. als seq̃ret' q̃ si ex xx. canoñ. x viij. elegerũt mẽdicãtẽ valẽt electio fcã p duos. Itẽ nec seq̃tur q̃ si er. xx. electoribus. ix. elegert' p̃fessũ. q̃ p̃ hoc valeat electio fcã p. xi. vt pz. s. e. scriptũ. ad fi. ⁊. c idẽitatib. §. si ꝓo. ⁊. §. fiq̃ ꝓo. qõ g̃ nõ mutarat' rẽ. C. ve testa. sancim⁹. nec correctões iuriũ dilatam⁹. s. e. cũ expediat. li. vi. Sed in casu vere. idẽitatib. videt' sec⁹ q̃ ad electũ p̃ scrutiniũ a duplo maiori nũero a p̃ncipio. vl' p̃ ꝓcessũ ẽbito mõ factũ. vl' p̃ ꝓmissũ cui minor ps se opponit cui⁹ ꝓfirmatõem exceptio ptis aduerse ipedire nõ p̃t. ⁊ sic erit in hoc fil'e electõi cardinaliũ. vt vtrobiq̃ voces taliũ suffragiũ afferãt ⁊ ꝓputent' in nũero duarũ ptiũ. vt in ꝓstõe cle. s. e. ne romani. §. cetera. ⁊ satis credo q̃ hoc fuit ve mẽte. Sz tenẽs ꝓriũ dicẽ p̃t q̃ illa vere. dicit ẽt eo casu officiciũ ꝓfirmatoris nõ deficere. hoc g̃ veit in eramie electõis. an ex vocib̃ eligẽtiũ sit canonica. Sz si hec lra ibi in. §. sane q̃ dicit si als inuẽta fuerit. intelligat' als. s. q̃z ꝓsideratõe nũeri faciet p̃ p̃mo dicto. quãdo ꝓo electa est a maiori pte ſz non duplo maiori. tũc cũ admittãt ptis minoris exceptões ſz sũmarie cognoscende. videt' qõ ſz nõ q̃ administratõem ipediẽdã. tñ q̃ ad electõem cassãdam hec obiici poterũt. ⁊ in his ẽt expediret veclaratõ. ⁊ etiã circa voces abñtiũ nõ vocãdor vl' vocator. q̃ venire noluerũt vl' ex p̃sere nũciauerũt q̃s ꝓputari sonat in absurdũ ſz hoc vitat' exictõe. Itẽ ve nõ ꝓstitutis in sacris i collegijs mariũ cõiter tenet' p̃ vere. ij. j. ve eta. ⁊. q̃. q̃ illor rõ vl' cõputatõ nõ hẽtur. sic nec hẽtur illor q̃ canonici vl' p̃fessi nõ eẽnt q̃i sit mẽs huius. q̃ als voce hñs ex fictõe nõ exclud at' a nũero. talis aut voce nõ ſz. ſz iure nouo. Dñ idem videt' ve abñtenõ vocãdo vl' vocato q̃ venire noluit. vt p̃dixi. vñ nec in dualb ptib̃ cardinaliũ eligẽtiũ papã cõputamus nõ exclusos. ſz ꝓputem⁹ ercõicatos. vt in p̃. ve vere. ne romãi. §. cetera. p̃mũ pz. e. t. vbi p̃iculũ. §. sane. l. vi.

h ¶ Declaramus. idẽ fert' olim bonifa. veclarasse vt scripsi in vere. indẽitatib. §. sane.

i ¶ Statutũ. Casus emolumẽtũ ex iurisditõe sigillo cure vl' als p̃tinẽs ad p̃latũ cathedralis eccẽe l' collegiate ea vacãte. ñ obstãte ꝓsuetudie veducti expẽsis reseruãdũ ẽ successori. nisi tũc certe dignitati cõpetat iurisdictio cũ ipi⁹ emolumẽto. reprobat qõ no. s. e. qz sepe. li. vi. ⁊ approbat qõ ibi no. archi. ve q̃ statuto hic loquit'

k ¶ Collegiatar. in alijs em̃ nõ ſz locũ vere. qz sepe. sed vec. p̃senti. ve of. or. e. li. ve q̃ fit extẽsio. j. t. ij. qz in fi.

l ¶ Dimissis. p̃ hoc. pbabat ibi archi. q̃ vere. loquit' ve bonis p̃lati distinctis ñ ve cõib̃ p̃lato ⁊ capl'o. all'. xij. q. ij. hec h⁹. ⁊. c. nõ liceat. ⁊. c. charitatẽ. ⁊. c. illud. ⁊. c. ve laicis ⁊. q. v. licubi. fa. s. ne. se. vac. c. vno. li. vi. ve re. regu. c. vlt. e. li. sed lra alia vñcũq̃ q̃ hic sequit' multũ facit contra.

m ¶ Reseruãdis. nec occupãdis p̃ collegia ꝓuent⁹ capl'a vel singulares p̃sonas ipor. circa qõ p̃ncipaliter. pnider ista cõstõ. p̃ que aut sint reseruãda. ibi dixi p̃ economũ l' p̃ aliũ veputatũ.

n ¶ Declaramus. hic pz q̃ reprobat nõ corrigit opinionẽ meã q̃ nõ statuit hoc esse ve iure nouo. ſz veclarat hoc fuisse ve veteri ⁊ approbat opi. archi. Sz videamus motiua. mihi p̃ius videbatur q̃ ex quo iurisditio trãsfert' in capl'm iure cõmuni. q̃ omnis fructus iurisditionis iure accessorij capitulo deberet'. ſz archi. ꝑ. ꝓter ꝓbũ ibi positũ vacatõnis tpe obueniẽtia. Itẽ vt dicebat capitulũ hz custodiã. ⁊ administrat non suo ſz alieno noie. vsurpare igit' nõ dz qõ hz custodire. vt dicebat bonifa. sic veclarasse. cũ vltimo legi sertũ. dixi q̃ ñ recedere ab opione mea nisi veclaratões videẽm. Ad verbũ obueniẽtia rñdebã p̃ relatiuũ q̃ vt ibi no. Ad id q̃ dicit ve custodia rñdebam q̃ in iurisditõe nõ succedat q̃ ad custodiam tñ. imo q̃ ad exercitium. als sequeretur q̃ visitãdo nõ posset p̃curatõem recipere ve qua dicã. j. ve here. multorũ. Stem⁹ declaratõni que iustificari potest ex eo quod ibi notauim. ⁊. glo. cum em̃ canonici videntes fructus sibi deberi. vacatõem p̃lxam forte p̃curent. difficultates ingerãt.

b 3

Sumus[b]. ¶ Idẽ Statutũ [i] sup̃ bonis a p̃latis cathedraliũ regulariũ ⁊ collegiatarũ [k] eccl'iarũ dimissis [l] aut obueniẽtib̃ tpe vacatõnis earum futuris successoribus fideliter reseruandis [m] editũ locũ veclaramus [n]

Universitäts- und
Landesbibliothek Düsseldorf

r tardius eligat. qz ꝓpter fruct⁹ iurisdictōnis vel sigilli si
eos percipent ꝶ ꝓrigere possz meito r hi cēseat ee ꝓhibiti
a ¶ Emoluméto. idē ꝟbū ve sumo. néo. in pri. ve testi. c. i
b ¶ Ex iurisdictōe. et qua soluūt offō pene pecu- ¶ li. vi.
niarie vel emēde. ve of. or. dilect⁹. fa. ve sen. ex. venerabili-
bus. §. veniez. li. vi
r qd nōt. ve pēn. lz
forsan. r loquit d
qta luis que d cō-
suetudie dēri pōt
fm guil. qui ꝶ no.
in spe. ve talat. §. i.
ꝟ. si ꝟo ordiarius
r. §. se. qd nō placz
p vec. cu ab omi. d
vi. r ꝟ. cleri. vt ibi
diri
c ¶ Sigillo. siue
ad vsum causarū
vt cū sit tractato
ria vel aliqd tale.
siue ad ꝓct⁹. puta
qz recognoscūtur
vel publicant sub
sigillo curie forte
cum nō sit ibi vs⁹
tabellionū. fa. ve fi. instru. cū dilect⁹. ve fo. ꝓpet. romana.
ad fi. li. vi.

hēre in oī emoluméto[a] qd p-
uenit ex iurisdictōe[b] et sigillo[c]
curie eccīastice vel secularz[d] aut
alis vñcunez quod ad plātos
ecclesijs ñ vacantib⁹ pīneret
ꝓsuetudine[e] qualibet ꝓria nō
obstāte. ita tñ q in istis r simi
libus rōnabiles veducant ex-
pense[f] ¶ Cetez ad singlares[g]
psonas ad quas rōne dignita
tum[h] qs obtinet iurisdictō cū
ei⁹ emoluméto[i] ve uoluit sede
vacāte ve ꝓsuetudie pīuilegio
vel iure alio spāli[k] volū⁹ pīntez

d ¶ Vel secularis. vt qz plat⁹ tp̄alē iurisdictōz hēbat in
loco. ve ap. si duob⁹. ve elic. pu. c. ij. Jo. an.
e ¶ Cōsuetudine. no. qz vec. qz sepe. viciat ñ solū ꝓsuetu-
dines. lz et pīuilegia r statuta. hic ꝟo solū ꝓsuetudinē
dico q hꝛcipo q declarat istud statutū locū hēre in casib⁹
pdict. c statum ꝓs est viciare pīuilegia ꝓsuetudines et
statuta. ꝓria g r illa quo ad hos casus sublata dicant. lz
puto q ꝓsuetudinē que secuta eet ꝓstōz ipam. qz sepe hꝛc
lra tollere noluit. ne ob. ve. c. i. ve consti. li. vi.
f ¶ Expēse. hꝛc et tenebat ibidē archi. vt qz salaria dant
officiali q iurisdictōz exercet vel q sigillat. vel fiūt expen
se in mistris carns cera r sil'ib⁹. fa. s. e. vt pterite. rij. q. ij.
hꝛc p⁹ placiti. ff. ve admi. tu. cū plures. §. i. r. ij. ff. ve tute. r
rō. di. i. i. §. lz nōnullos. ff. ve peti. hēre. si quid. §. sicut
g ¶ Singulares psonas. salua pace ꝓponēt hic remanz
dubiū an hꝛc itelligat ve singularib⁹ psonis et ipoꝛ col-
legioꝛ. r vt q ñ. qz ꝓstō expse tollebat q ad hos ꝓria pri-
uilegia rc. Vt ꝓ. qz als ista ꝟba sunt supflua. cū certū es
set ꝓstōz ipam exneos ñ ligare. lz solū capla r psonas ip
soꝛ. p qd puto q et ve singularib⁹ psonis collegioꝛ intel
ligat. r fm hꝛc dicā ibi sublata pīuilegia rc. quo ad sin-
gulares psonas collegioꝛ que nō iure dignitatū hꝛc ven
dicant. cū pīuilegia dignitatū ibi sublata non eent.
h ¶ Dignitatū. Quid si rōe psonatuū vel officioꝛ vt q
idē. r itelligo hanc lrām siue dignitas sit in ipa eccia va
cāte siue ī alia. puta qz archidiacono ī eccia cathedrali ꝶ
ꝓpetit. l'in eccia collegiata hꝛc ꝓpetit archi. q tñ ipi⁹ ē ca
i ¶ Emoluméto. ergo sec⁹ si iurisdictō tm ¶ nonic⁹
k ¶ Spāli. puta statuto fcō in fundatōe dignitat l'eccie
xviij. q. ij. eleutherius. d ꝓsue. cū dilect⁹. vl're iudicata. d
re iudi. cū inter. vel arbitrio d pscrip. cū oli. d ābi. cū olz
l ¶ Extēdi. si. ve of. or. pīti. §. porro. li. vi

r ¶ Ecciasticis. ve iurepa. cū āt. s. ve ele. publicato. r. e. ti.
nulli. li. vi. viij. q. ij. dilectissimi
y ¶ Varie. hꝛc dic qz et laicis regl'r ꝓhibet variatō. d q
satis no. de re. iu. q semel. li. vi.
z ¶ Cedēdum. qd ve pcuratoze dato solū ad petēdā licē
tiam cedendi. Dicebat vin. de ele. cū p⁹ peritam. p ꝟ. ibi
obtentam. r inno. in dec. qdā. p dec. lecte. e. ti. q valz re-
uocatō et post petitōnem pīntatam supiori. nec ob. qd
dicitur de postula. cum ista non fiat ita publice r solen-
niter vt illa. r cum hic nullus interfit. r sic soluitur ve po
stu. bone. ij. ꝟ. nec nocebat. Sed si supior ignorans reuo
cationē vedit lniam. tenet licentia fm inno. q ꝓuis secun
dum eum distingui posset. an per procuratorem an per

r forsan plātus lniam spālē datur⁹ nō eet adillū tñ cre
w idem in spāli. vel si expimat loc⁹. puta q ꝓsentire pos
sit si eligat ad talē plāturā forte vacantē. cū ibi et subsit
tratō ambitōis que sequit
q ¶ Ambitōnis. que sepe religiosoꝛ oculos excecat. s. e.
quoꝛundā. ī prin.
li. vi.

c Qstōem extēdi. Idez. Cum ꝓcessa[m] eligioso
a supioze[n] suo lnia vt e
lectōi l'pmōi[o] siquā[p] ve ipso
cōtigerit fieri siue dare possit
assensū. ābitōnis[q] vicō viā pa
ret nulli⁹[r] eā existere volum⁹
firmitat[s]. Cle. v. in ꝓ. viene.

r ¶ Nullius. p ꝶ
dico q etiam elec
tioni prius fcē ip-
so ignorāte cōsen
tire. non posset. q
si sup certo dāda
fit talis licētia. fa
cit ve ꝓcess. pbē. c. i.
li. vi. ꝟ. subiunctū
in fi.
s ¶ Firmitat. si g
eralis lnia consen
tiret. ꝓsensus non
valet r priuat⁹ es-
set omni iure sibi
ex electōe quesito
s. e. si religiosus. i.
rñso. li. vi. et satis
videbat hꝛc ee de
mente veteris iurisdictōis in qꝛtum pre. vec. i. r. ij. Cū. lo
quitur ve electōe facta. r. e. ti. qꝛsit. tamē tenebam⁹ cō-
trarium dicētes. q sicut male facit abbas absoluēs mo
nachum ad aliud monasterium. nisi illud habeat para-
tum. r constet q illum recipe velit. tamē valet si hꝛc fac
r ve hꝛc p ino. ve renun. c. fi. per hosti. ve iureiuran. sicut ex
litteris. ita male faciebat prelatus talem dādo licetiam
tamē data tenebat per quod videret q valeret talis licē
tia si dare clerico seculari ve ꝓsentiēdo r transeūdo. qz
quo ad solum ꝓsensum non est necessaria. ꝓpter vim ei
pfessionis magis notatur ambitō in pfesso. r licet acti-
ua potestas eligēdi non detur ad beneficium non vacās
ve concess. pb. ꝓstitutus. passiua bñ dat. ve trāslat. c. fi. de
fi. pres. c. i. r. ij. li. vi.

t ¶ Dm illusio. Casus. renūciatio dignitatis vel
c beneficij facta per pcuratoꝛem ad hꝛc consti-
tutum tenet licet prius pcurator fuerit reuo
catus. ipo tamen r superioze cui fiebat cessio
ignorante. nisi per malicia ipoꝛ vel alioꝛ reuocatio ip
sis fuerit occultata. ponit dictum r exceptōez a dicto ibi
nisi forte. r determinat no. per inno. s. e. veniens. que. si
ad litteram no. archi. s. e. c. ij. li. vi. Item no. per gott. in
no. r hosti. r egi. s. e. quidam
v ¶ Illusio. idem verbum ve postul. bone. ij. ꝟ. nec noce-
bat. ve re iudi. cum olim. ve ali. iudi. mu. cau. fa. c. i. ve ap.
suggestum. ve preben. dilectus. ff. d re iud. si ptor. ve iude
is in nōnullis. j. ve re. pmu. c. vno. r ponit p receptōe vel
verisione
x ¶ Ecciasticis. ve iurepa. cū āt. s. ve ele. publicato. r. e. ti.
nulli. li. vi. viij. q. ij. dilectissimi
y ¶ Varie. hꝛc dic qz et laicis regl'r ꝓhibet variatō. d q
satis no. de re. iu. q semel. li. vi.
z ¶ Cedēdum. qd ve pcuratoze dato solū ad petēdā licē
tiam cedendi. Dicebat vin. de ele. cū p⁹ peritam. p ꝟ. ibi
obtentam. r inno. in dec. qdā. p dec. lecte. e. ti. q valz re-
uocatō et post petitōnem pīntatam supiori. nec ob. qd
dicitur de postula. cum ista non fiat ita publice r solen-
niter vt illa. r cum hic nullus interfit. r sic soluitur ve po
stu. bone. ij. ꝟ. nec nocebat. Sed si supior ignorans reuo
cationē vedit lniam. tenet licentia fm inno. q ꝓuis secun
dum eum distingui posset. an per procuratorem an per

Universitäts- und
Landesbibliothek Düsseldorf

ñiciū petierit cessionē vl' cōcessionem. ad qd facit lra se quēs ⁊ qd. j. dicā. Satis dici posset p hanc decretalē. q̃ si pcuratori ad hoc ꝓstituto ⁊ hoc peteti data sit licētia cedēdi pusq̃ reuocatio puenerit ad pcuratorē vl' supiorē cessante malicia cogat' cedere p decre. q̃dā. de postulatiōe ꝯo p' ruocatōem supiori pñtatā q̃d iuris scripsi p' lo sti. in p. decr. bone ꝯ. nec nocebat su p ꝯbo videt'

a ¶ Procuratorē. non video q̃ q̃ ad hoc sit ius diuersū an cōstituat vnū vl' plures i solidū vl' ꝓiūctim laicū l' clicū. de pcura. c. i. li. vi. videt' tñ iuri us ꝓstituere clicū. fa. qd scripsi ō pre bē. accedēs.

b ¶ Spōte, sec' g̃ si p iustū merū

alij cui cuilz dignitati vl' bñfi cio pcuratorē[a] spōte[b] ac libe re[c] ꝓstituerit. ⁊ ipm ignorātē[d] postmodū durerit quōlz[e] re uocādū. teneat[f] cessio fcā p eū anteq̃z ad ipius vl' illius in cu ius manib[g] cessio fuerat faci ēda[h] noticiā reuocatio h'i sit deducta[i]. nisi forte p ipos[k] aut alios[l] malicioſe factū fuerit. quomin' ad eos vl' eor[m] alte rū añ cessionē potuerit reuoca tio puenisse[n]. ¶ Clemens. v. in cōcilio vienēsi.

De supplenda negligentia prelatorum

Q Tlia[o] regulares[p] p lati[q] porat' ecclias administratiōes aut q̃uis alia bñficia[r] ad eor dispositōez[s] spectātia cū vacant interdū cōmittere[t] negligūt vl' ꝓferre ifra tpo in lataañ.[v] cō. cōstitutū. diocesani

g ¶ Manib. s. pa pe si fuit dignitas epalis. de trans. c. i et. q̃. si inferior in manib cōfirma toris vl' collatoris ēt si fit iferior epi scopo. de b. s. e. ad monet ⁊ vij. q. i. e pisscopus de loco.

Nota tñ ino. s. e. q̃ in dubijs nō ꝓpro babilit' dici i illi manib quē renū ciare de bere q̃ pos set illū inuitū de stituere.

h ¶ Faciēda. si p sona cui facienda erat cessio fuit erp̄ssa in mādato. illi faciēda erat notifi catio. Si vero mandatum erat generale, puta ad cedēdū in manib eius q̃ recipe posset nō videt' iuuare notifica tio. nisi facta sit illi q̃ recipit. iputet em sibi q̃ omnib de buit intimare. vl' saltē pcuratori.

i ¶ Deducta, ⁊ de hoc p ipm fiat fides. fi. s. e. ꝓpil' de ele. cōstōnem. §. penūt.

k ¶ Per ipos. supiorē vl' pcuratorē.

l ¶ Alios. resolue pl'ale in singulare. vt. s. de pui. vt puile gia. facit. ff. vi. bo. rap. l. ptor aut. §. hoies.

m ¶ Eor alterū. satis est g̃ q̃ ipedita fuit notificatio fa ciēda ēt si alteri fieri potuisset.

n ¶ Peruenisse. vt' q̃ in hac itimatōne fuāda sit forma dec. cle. de elec. cām vt ibi dixi in fi.

o Q Tlia regulares. casus si plati regulares nō ꝓfe rūt infra ser mēses porarus administratōes et ecclias vacātes q̃ ñ sunt de mensa sz solēt spāles lz obediētiarios rectores hre. Diocesani auctoritate sua vl' apl'ica si sint erēpta ꝓferunt illa psonis q̃b p plātos fuerāt cōferēda. nec pmittūt illa applicari mēsis plator vl' pensiōib grauari. Declarat' ēt dec. de of. or. pñti. et de pbē. cū singula. in talib porarib ⁊ eccl'ijs locum hre. Et sunt q̃tuor ptes. Prima ponit de negligentia regularū in bñficijs cōferēdis p diocesanos suppleda ⁊ de modo supplendi. Scda de eccl'ijs nō applicādis mēsis plator. nec pensionib grauādis. ibi eadē. Tertia determinat de q̃b eccl'ijs pdicta intelligāt'. ibi pmissa. Quarta decl'at duas bonifacianas. ibi i quib. ⁊ q̃s opi. declaret. j. dicet'

p ¶ Regulares. in secularib g̃ nō hret locū hec ꝓstō. inq̃ tū ponit ius nouū ⁊ piudicat puilegio erēptōis

q ¶ Prelati. si ad collegia regularū sine plato spectaret collatio. quod esse potest. de regu. c. fi. li. vi. prius ad plā tum ⁊ deinū ad diocesanum deuoluet' potestas. fa. j. de p ben. si de bñficio.

r ¶ Bñficia eccl'iastica. ⁊ vide qd diri de cle. ꝓiu. ioannes

s ¶ Dispōem. i. collatōez l' puisionē. hoc dico q̃ si ad so lam psentationē vel electōem ipsorum spectarēt. tūc ad confirmantē vel instituētē deuoluerentur prās siue sit di ocesanus siue alius.

t ¶ Cōmittē. vt ifra isto ꝯbo. q̃ se plati excusabāt dicētes q̃ illar eccl'iar nō fiebat coll'o vel puisio. sz solū q̃dā cō missio. q̃si illi eēnt castaldi ministri vl' pedagogi.

v ¶ Lateañ. ō ꝓcess. pb. c. ij. ⁊ si itelligim' ō poriby ēt cō uētualiby. hic reprobat' opi. q̃ hz. q̃ tpo generalis cōcilij

Universitäts- und
Landesbibliothek Düsseldorf

sez trū mēsū locū hēat in ꝓuisionib⁹ taliū sicut in electionib⁹. nā vt dicebat ino. in ꝛec. ne ꝑ defectu. ō ele. intē electōz ⁊ ꝓuisionē diuersitatis rō nō apparet. qō cōpost. ꝛeꝑ ee dicebat in ꝓpetuis. sz ñ in tpalib⁹. ꝗ ēt certū estꝙ si priorat⁹ est principalis plata in eccia ꝛgl'ari collegiata ⁊ ei prior ꝑ viā electionis ꝓuideť. locū hz. c. ne pro ōfectu

a ¶ Locoꝛ. ḡ nō ꝑsonaꝛ. si ḡ plātus alteri⁹ dio. hz priorātū quez ꝓferre negligit in dio. ino. eps ino. supplebit. ꝓbat ꝗ ꝛec. ij. e. t. ibi i tuo ep̄atu. nec distinguit vnde sint collatores. fa. qō dicam. j gl. pr.

b ¶ Sua auctate. qō seqť et ꝓcedit ꝗ in prioratib⁹ ecclesijs ⁊ administrationib⁹ nō exēptj ēt si plati ad quos ꝓuisio ꝓtinet sint exēpti. ꝛe priuil. q̄niā. ⁊. c. ex ore. fa. ꝛe pbē. c. a. li. vi. Item ꝓcedit hic suppletio quā facit diocesan⁹ suo iure. j. scōm semestre. quo lapso ad ꝓxīm supiorē siue sit metropolitan⁹ vel ꝑpa collatio ꝛeuoluet. e. ti. c. vl. Non ob. lr̄a que sequit. qz hz circa exēpta ꝓcedat papa ius suū. circa nō exēpta non. Itē hz ꝓcedat suppleri vice sua negl'iam alioꝛ. ñ tam cōcedit diocesanis vt suppleāt suā. ꝓriā. Sz mō remanet dubium sat̄ forte. nunq̄d ī exēptj ꝛeuolutis ad epz currat tp̄s semestre ep̄o. ⁊ si currit an ad metropolitanuz ꝛeuoluat ptās tpe lapso an ad papā. ⁊ circa prim vt ꝙ ñ currat. j. ꝛe pb. si ō bñficio. ⁊ qō ibi no. ī gl. sz nūq̄d. circa scōm dato ꝙ currat. vt ꝙ ad ꝑpā nō ad ar̄ep̄m ꝺuoluat. ad hoc ō cle. egr. c. vno. li. vi. ⁊ vid qō dixi ō hē. ad abolēdā. sr̄ gl. fi.

c ¶ In exēptis. oli sec⁹. e. ti. sicut. ⁊ ꝛe pb. cū singula. inf. li. vi. ⁊ sic in hoc ius nouū inducit

d ¶ Aplica. ꝛcoz. ō of. oz. irrefragabili. ō hēre. ad abolendam. ꝛe cle. egro. c. vno. li. vi. e. li. de sta. mo. c. vno. et. j. de sta. mo. attēdētes. ꝛe reli. ꝛo. qz ꝛtingit.

e ¶ Negligētiā. incētū hec ꝛe. ponit ius nouū nec ꝑiudicat priuilegijs exceptōis ñ puto ꝙ locū hēat qñ plātus priuat⁹ eēt ꝓpter delictū. cū ꝗ nō fit expressū. fa. ꝛe elec. cū ꝗ. i. rñ. li. vi. sec⁹ in non exēptis vt. e. c. in fi.

f ¶ Secl'arib⁹. fa. ō pb. cū ꝛe beneficio. li. vi. fa. hec lr̄a pro eo qō no. pe. ⁊ ab. in p. ꝛec. e. t. ſic. vbi dicūt ꝙ ad eccias q̄ ꝓsueunt regi ꝑ secl'ares clicos monachi regulare pñtare non pñt. qō ꝛeꝑ credere in non curatis. vel si pſentāt illum vt claustralem

g ¶ Religioſ. ꝛcoz. ꝛe re. ec. non ali. possessiōes. Dicebat ibi abbas ꝙ illō. c. non loqť ꝛe ꝓuētualib⁹ eccijs mōachorum. sz ꝛe alijs qb⁹ mīstrare ꝓsueuerť. ⁊ qō si ꝑ negl'iam monachoꝝ ꝛeuoluit̄ ius ꝓferēdi talē eccīam ad ep̄m nō ponet ibi clericū sed monachū qō hic approbat̄ ꝑ lr̄ām que sequit̄

h ¶ Monasterioꝝ. ꝛcoz. ꝛe pb. cū singula. §. philem⁹. li. vi. Et qd si nō sit idone⁹ in mōasterio. ibi no. et optīe fa. hec lr̄a ꝓnūcta cū illa ad qōnē quā olim disputaui. An is ad quē ꝛeuoluit̄ eligēdi ptās teneat̄ eligere ꝛe illo collegio ꝛe q̄ tenebat̄ qui neglexit. quā vide in mercu. sub hoc ti. ⁊ est posita sub regula ꝗ cū. Itē bñ fa. ad id qō scripsi s. ꝛe ele. publicato. in vl. qōne

i ¶ Eadē. iste. §. ⁊ sequens ꝛeterminat no. ꝑ inno. et hoſt.

ꝛe praeben. in lateranē. ꝛe prīuile. pastoralis

k ¶ Auctoritate. s. apostolica ēt in exemptis

l ¶ Applicēt. vide qō dicā. j. ꝛe sta. reg. ne in agro. §. ad hoc vbi pz ꝙ hz ēt casus vniēdi ꝑ ordīarios fieri ꝗ

m ¶ Pēsionesꝛe. ꝛe pb. auaricie. ꝛe censi. philemus

n ¶ Nouas. q̄ dicant noue. no. de censi. significant.

o ¶ Imponāt. auctoritate sua. alias er cā possent noue pensiones imponi vel ātique augeri ꝑ ep̄m. ō ꝗ ꝛe cēsi. philemus. quod quō intelligantur no. ⁊ ho. ibi dixi super gl. ij.

p ¶ Soluant̄. cōcoz. pre. ꝛec. significant. ꝛe censi. et ꝛe iureiur. tua nos.

q ¶ Premissa. sez que dicta sunt. s. i. i. ⁊. ij. responso

r ¶ Demēsa. illa ergo non intelligerent̄ vacare. ⁊ sic in illis non hēbit locum quod ō ꝛe negligentia supplēda vt ꝓbat̄. j. ō excesi. prela. frequens. ꝗ. quidam ēt. Item nec habebit locum quod dicit̄ ꝛe pensione imponeda vel augeda. cum totuz sit abbatis. ⁊ abbates fructus talium possunt vendere ⁊ locare. vt in pdi. ꝗ. q̄dam. ⁊ fa. qō no. inuo. ꝛe sta. reg. c ij. ꝗ. priorātus

s ¶ Cum optuerit. idē ꝗ. ꝛe sta. mo. cū ad monasteriuz. ꝗ. tales. ⁊ vide quod ibi dixi. ⁊ qui cle. vel vo. insinuame super. iij. gl.

t ¶ Reuocari. ⁊ in talibus claustralibus habet locum qō ō eos non ꝛeuere stare solos vt patebit. j. ꝛe sta. regu. ne in agro. §. ad hoc. Sed aduerte. quia non videbatur ꝙ ī talibus obedientiarijs locum hēret ꝓci. latera. ꝛeriso. enim est dicere ꝙ ep̄s hodie ꝓferat monachō prioratum ⁊ abbas cuius negligentiam suppleuit ep̄s cras reuocet illum. Nec dicas ꝙ sic institutum ꝑ ep̄m supplentez abbas remouere non possit. quia nec plus nec aliter cōfert supplens q̄ negligens vt ꝓbatur. s. i. rñso. Item fin illud apta eēt via ad perpetuandum claustrales. quod tamen etiam papa non facit. s. ꝛe confir. vti. vel mutil. ad nostram. ⁊. c. ꝓrecta. Volens enim abbas p̄ficere neptem vel sibi carum. ꝑmitteret labi tpe vt ille ꝛemum ꝑ ep̄m institutus eēt perpetuus. ⁊ tali fraudi claudenda e via. ꝛe dino. q̄to. in fi. ⁊ ꝓpter hanc causam ꝓmuiter oli ad hoc suppletōes non fiebant. sed satis est ꝙ satisfiat iuri in eo quod supplet̄ quod abbas facere neglexit. Nec pōt negari quin hoc sit vtile. saltem eñ eruberēt abbates ꝛe negligentia notari. Et scias ꝑ hanc ꝛecre. hodie teneri ꝙ manualia que non sunt ꝛe mensa ⁊ tpales prioratus vacant ꝑ mortem vel remotōnem eorum qui pſident illis Vnde ⁊ hodie papa qui recipit fructus vacantium recipit fructus talium. Nec resisti potest ꝑ hāc lr̄ām ⁊ per sequentem. ⁊ tendit hoc ad notam. quia supiores locoruz manualium tales occupatōnes fructuum timentes dimittunt in talibus prioratibus illos quos alis remouerent. ⁊ quasi remoueri forsitan expediret. ⁊ sic induc̄ hoc quasi quādam ꝓpetuatōem claustraliuz. Et ob hāc cām si assisterem pape ꝓsulerem declarari vel statui. ꝙ cuz fibi refuat vel alteri ꝓcedit fructus vacārū ī ꝛelꝛ ꝓuicia vel dio. non includerent̄ manualia. sz q̄diu duraret gra xx. vel alia quota ō qua videret̄ stat uēdū fructū ꝓpōrū

locoꝝ ñ in exēptis suab⁹ ī exēptis ꝛero aplica auctate negligētiā sup ꝗ suppleāt eozundē priorat⁹ eccias administratōes ⁊ bñficia h⁹ i illa vz q̄ ꝓsueuerť ꝑ secl'ares clicos gubernari secularib⁹ clicis: alia vo q̄ religiosis mōasteriorum: q̄ꝝ plati h⁹ i negligētes fuerint ꝓferēdo ¶ Eadē quo q̄ auctate diocesani suffulti: nullo mō ꝑmittāt ꝙ eidē plati prioratus eccias administrati

ones aut bñficia h⁹ i applicēt mēs suis. pēsiōesꝛe nouas eis iponāt aut ꝛeres augeāt. siue q̄ ipse ꝛe nouo imposite sūt sine auctate soluāt ¶ Decimisa ꝛero ꝛe prioratib⁹ eccijs administratōnibus ⁊ bñficijs intelligimus que nō sunt ō mēsa platorum ipsorum. sz spēales priores seu administratores seu rectores ꝓsueuerūt hēre. hz priores seu administratores h⁹ modi libere possint ad claustrum cum optuerit ꝓuocari

ergo non intelligerent̄ vacare. ⁊ sic in illis non hēbit locum quod ō ꝛe negligentia supplēda vt ꝓbat̄. j. ō excesi. prela. frequens. ꝗ. quidam ēt. Item nec habebit locum quod dicit̄ ꝛe pensione imponeda vel augeda. cum totuz sit abbatis. ⁊ abbates fructus talium possunt vendere ⁊ locare. vt in pdi. ꝗ. q̄dam. ⁊ fa. qō no. inuo. ꝛe sta. reg. c ij. ꝗ. prioratus

s ¶ Cum optuerit. idē ꝗ. ꝛe sta. mo. cū ad monasteriuz. ꝗ. tales. ⁊ vide quod ibi dixi. ⁊ qui cle. vel vo. insinuame super. iij. gl.

t ¶ Reuocari. ⁊ in talibus claustralibus habet locum qō ō eos non ꝛeuere stare solos vt patebit. j. ꝛe sta. regu. ne in agro. §. ad hoc. Sed aduerte. quia non videbatur ꝙ ī talibus obedientiarijs locum hēret ꝓci. latera. ꝛeriso. enim est dicere ꝙ ep̄s hodie ꝓferat monachō prioratum ⁊ abbas cuius negligentiam suppleuit ep̄s cras reuocet illum. Nec dicas ꝙ sic institutum ꝑ ep̄m supplentez abbas remouere non possit. quia nec plus nec aliter cōfert supplens q̄ negligens vt ꝓbatur. s. i. rñso. Item fin illud apta eēt via ad perpetuandum claustrales. quod tamen etiam papa non facit. s. ꝛe confir. vti. vel mutil. ad nostram. ⁊. c. ꝓrecta. Volens enim abbas p̄ficere neptem vel sibi carum. ꝑmitteret labi tpe vt ille ꝛemum ꝑ ep̄m institutus eēt perpetuus. ⁊ tali fraudi claudenda e via. ꝛe dino. q̄to. in fi. ⁊ ꝓpter hanc causam ꝓmuiter oli ad hoc suppletōes non fiebant. sed satis est ꝙ satisfiat iuri in eo quod supplet̄ quod abbas facere neglexit. Nec pōt negari quin hoc sit vtile. saltem eñ eruberēt abbates ꝛe negligentia notari. Et scias ꝑ hanc ꝛecre. hodie teneri ꝙ manualia que non sunt ꝛe mensa ⁊ tpales prioratus vacant ꝑ mortem vel remotōnem eorum qui pſident illis Vnde ⁊ hodie papa qui recipit fructus vacantium recipit fructus talium. Nec resisti potest ꝑ hāc lr̄ām ⁊ per sequentem. ⁊ tendit hoc ad notam. quia supiores locoruz manualium tales occupatōnes fructuum timentes dimittunt in talibus prioratibus illos quos alis remouerent. ⁊ quasi remoueri forsitan expediret. ⁊ sic induc̄ hoc quasi quādam ꝓpetuatōem claustraliuz. Et ob hāc cām si assisterem pape ꝓsulerem declarari vel statui. ꝙ cuz fibi refuat vel alteri ꝓcedit fructus vacārū ī ꝛelꝛ ꝓuicia vel dio. non includerent̄ manualia. sz q̄diu duraret gra xx. vel alia quota ō qua videret̄ stat uēdū fructū ꝓpōrū

Universitäts- und
Landesbibliothek Düsseldorf

manualiū solueret puilegiato singulis ānis. ⁊ sic n̄ ipediret claustraliū poꝝ correctio. ⁊ remotio. nec in illis puilegiatus frustraret puilegio.

a ¶ In qb. porātib administratōib ⁊ eccl'ijs manualib q nō sunt de mensa.

b ¶ Cōstōez. d of. or. pñti. li. vi. ⁊ determiat qd ibi pli xe. no. archi. et reprobat qd ibi no. io. mo. q dicebat porātus cōmēdaticios pprie nō vacare. ⁊ iō in illis decre. illā locū n̄ hēre Sꝫ si intellexit de his q sunt de mensa. tūc vera.

c ¶ Sanctū. d pb. cū singula. li. vi. et approbat hic duas opi. meas ibi no. in. i. rn̄. in. iiij. ⁊ vlti. glo. Prima s. q decre. illa locū hēt ēt i porātib manualib. Scda q locū hēt ēt in n̄ curatis. In secunda cōcordabat archi. In pma resistebat pbās p id qd hētur ibi in secūdo rn̄. daf illis optio. Dicebat ēt bonifaciū ꝯsultū sic rn̄disse. sꝫ cū vltimo legi sextū qd iducit archi. p se. reuoluebā ꝯ eū. Certū ē eñ q in ppetuis n̄ daret optio. ēt añ illā decre. p decre. de multa. g d tpalib debebat itelligi.

d ¶ Curā. hoc inducebat dubiū an determinaret ēt verbū porātib. ⁊ hic decidit in fi.

e ¶ Aliū. puta secularē p̄sbrum. vt in dicta decre. cū singula. in pn̄. de sta. mo. ne in agro. §. ceterū.

f ¶ Cum ecclie. Casus diocesani fuare debēt ⁊ a suis subditis seruari facere iura loquētia d q̄litate p̄sonaꝝ p̄ficiendaꝝ. eccl'ijs. ⁊ nescio si aliquē fructū inducet hec ꝯstō. Sꝫ h scio q innouata sine penaꝝ adiectōib raro pficiūt. vide sub rub. s. de ma. ⁊ pt expōi ecclesie. i. eccl'iastica misteria. de ele. cū in cūctꝫ. in pn. de q̄bus ēt pt intelligi. lꝫ solū de regimie eccl'iaꝝ videat hic loqui nil. n. interē. cū nil nouū inducat.

g ¶ Scia. q̄lis scia reqrat in epo ⁊ in alijs mistris. ⁊ q̄ sit emines ⁊ q̄ cōpetens. ⁊ qd de parū sciēte an possit pmoueri. ⁊ an peccet recipiēdo officiū ad qd scia sua n̄ suffic. scripsi p' inno. ⁊ ho. ⁊ cōpo. d ele. cū in cūctis sup. sfcia.

h ¶ Etate. de ordie nihil dixit. sic nec decr. eā te. s. e. ⁊ vid qd no. de pb. si p paupib. li. vi. in glo. ij.

i ¶ Docet. fa. s. de ele. cꝫ sit in pn. li. vi. vbi de hoc.

k ¶ Rōne officij. excitat g ipoꝝ officiū. nō ꝯstituit illos delegatos. s. de of. or. lꝫ. ⁊. c. pe.

l ¶ Precipue. duplex punctatio

m ¶ Canonica. s. e. p totū. de ele. cū in cūctis. ⁊. c. nihil d pben. graue cū si.

n ¶ Subditis. nō sufficit plato q sit bon' in se. nisi etiā sit q̄stū ē in se bon' in subditis. de simo. lꝫ in pn. cū ꝯcor.

o ¶ Diuinā offensā. cōcor. huic fini de elec. vbi piculū. §. qui autem. ⁊. c. ppetue. ⁊. c. cōmissa. in fi. li. vi. ⁊. j. de cē. ad nostrā in fi.

p ¶ Vltōem. spāl'r circa hoc statutū de generali. vide qd ho. de treu. ⁊ pa. c. i. dece. mis. volētes. de ele. generali. li. vi.

in qb [a] ēt ꝯstōnē [b] bonifacij pape octaui pdecessoris nr̄i bona bn̄ficioꝝ vacāciū occupari a plat' vl' alijs phibētē. ac nihilominus i porātib h' i ⁊ eccl'ijs illud bonifa. eiusdē statutū [c]. qd religiosū quēcūqꝫ plib pesse phibet porātib aut eccl'ijs curā [d] aiaꝝ hn̄tib. ēt si cura ipsa nō p eū sꝫ p aliū [e] hēat exerceri. locū sibi cēsuimus vendicare. lꝫ ēt eisdē porātib cura n̄ imineat supradicta. ¶ Clemēs v. in cōcilio vienēsi.

De etate et qualitate et ordine preficiendorum.

Cum [f] ecclesie qb p̄ficiunt p̄sone min' idonee scia [g] morib l' etate [h] quia ppter hoc p vt docꝫ [i] experiētia nōnūqꝫ pferāt i sp̄ūalib ⁊ tpalib detrimēta. Nos volētes p locoꝝ diocesanos q b rōe [k] officij hoc ꝯpetit. pcipue [l] sup hoc diligēti' pcaueri eis districte iniūgimus. vt ipi statuta canonica [m] q̄ sup pficiēdis p̄sonis in huiusmodi ecclesijs hacten' emanarūt. diligētius p seipos obfuēt. ⁊ faciāt a suis subditis [n] iuiolabiliter obfuari. si diuā [o] offensā ⁊ sedis ap. debitā vitare voluerit vltionē [p]. ¶ Idem

Ut hi q diuis i cathedralib vel collegiatis secularib vl' regularib [r] eccl'ijs sūt mancipati [s] officijs [t] vel mancipabuntur in posterum [v] ad suscipiendos sacros ordines

q ¶ Ut hi qui. Casus In capitulo cathedralis ecclesie vl' collegiate vocē nō hꝫ q nō est subdiacon' hn̄s bn̄ficiū cui annex' ē ordo post annū. nisi pus ipedimēto cessante pmoueat ad illū. in capl'o vocē n̄ hꝫ do nec fuerit ordinat'. ⁊ interim pdit distributōꝫ dimidiā Partes sūt due q̄ satis patēt cām dedit ꝯstōni. qd no. ho. de pbē. extirpā de. §. q vo. vbi dicit eē equū. qd sic mior subdiac ono non eligit in epm ita nec eligat vt bene ꝯueniāt elect' ⁊ eligētes. dicēs ibi p ꝯstōes legatoꝝ in puincia puinciesic esse statutū. q nō exn̄tes in sacris nō hēant vocē. talē aūt ꝯstōnē facere pn̄t nedū legati. sed ēt epi. vt scripsi post eū. de. of. archip. ca. si. vn̄ ꝯstat q multi epi tales ꝯstōes habebāt. no. ēt ipe ho. e ti. de of. archip. s. c. ij. q sicut int' cardiales null' est q̄n sit saltē diaconus ita ⁊ inter canonicos null' deberet eē quin eēt saltē subdiaconus. ar. s. e. q̄ris de ꝯse. di. i. eps sacrificās. ⁊. c. iubemus. fa. qd dicit canon. illicitū eē eū q nō sit in ordie ecclesiasticis misceri tractatib xcvi. di sat' euidēter. tales eñ retrocedē possunt a statu clericali. de ele. cū ex eo li. vi

r ¶ Regularibus. si ergo in ecclesijs regularibus non cōstitutis in sacris vocē nō habet. ergo nec in numero cōputatur de facto non de fictione vt no. in cle. s. de elec. qd circa in fi. pe. glo.

s ¶ Mancipati. q. nūcupati electi vl' deputati. ⁊ qr mancipare est fuire vl' in seruitium vl' potestatē reducere. iō vtitur hoc verbo. quod etiam habetur. xxviij. di. de his. in princi. i. q. iij. saluator. vltra medium. In his ergo q non sunt deputati ad diuina officia. quales sunt cōuersi vel professi i laici precipue in ecclesijs regularibus nihil puto mutatum per hanc constitutionē. ⁊ sic saluum maner quod no. de elec. ex. eo q. li. vi. in fi. ⁊ ita seruatur. al's sequeretur q per hanc constitutōem moniales non haberent vocem in suis capitulis. que ppter sexus fragilitatem non sunt capaces ordinum. de hoc. xxvij. q. i. diaconissam. hac eadem ratione videretur q extranei qui nō sunt in ecclesijs instituti. sꝫ in certis acub habēt vocem in capitulo non includuntur hac constitutōne. quod intelligo nisi per ius capituli sue ecclesie habeant talē vocem in aliena.

t ¶ Officijs. etiam si sacri ordines annexi non sint. ⁊ sic differt a pri. rn̄.

v ¶ In posterum. q posteris indici possit aspior status non dubitatur. sed videtur absurdum q hic indicaturiam intitulatis saltem nō professis. hoc dico propter id quod no. de re. iur. q omnes. li. vi. Item videtur absurdum q constitutio liget preterita contra id. s. d cōsti. c. si. dicas q hec decre. non priuat eos beneficio. sed solum voce capituli. et tamen certum est q cum beneficiū assumpserit vt expediēs ⁊ necessariū officiū ecclesie

Universitäts- und
Landesbibliothek Düsseldorf

gerat si ingrueret necessitas eū ad sacros ordiari ⁊ ꝑ ꝓnuēt possit ēt priuari bñficio.s.e.q̄tis. Non mādūcet g̃ q̄ non vult laborare.qd primo in ōriū allegaui locū hz in continētia q̄ ñ mdicit iuito.xxcij.q.i.integritas.qd dixi sedo ñ ob.qz ꝓstō ista nō ligat ꝓteritas ꝓstōes.sed futuros tractatus ⁊ act' capl'o rū. Itē nō viciat voce in capl'o presentā qd eēt respicē ꝓterita sz ꝓstā dā.et sic respicit futura

ꝓpēsi'[a] inducant statuim' vt nll's[b] deceto i h'i eccīs vocem in capl'o[c] hēat ēt si ꝑ sibi ab alīs libere ꝓcedat[d] nisi saltē in subdiacōat' ordine fuit ꝓstitutus[e] Illi ꝓo q̄ dignitates ꝑ sonat' officia l' ꝑbēdas[f] q̄bus certi[g] ordies sunt ānexi[h] pacifice nūc obtinēt i eisdē[i] eccīs yl' obtinuerit i futur nisi iusto impedimēto[k] cessāte ad h'i ordiesse ꝓmoueri fecerit ifra annū[l]

a ¶ Propēsi'.idē ꝓbū de of.ord.c.i. ordinatores exponūt.i.extēsiuē.sed illud vbi dicimus ꝓtēsi' sz ꝓpēsius derivat a ꝓpe vel ꝓpere.quasi velocit' vel festine.

b ¶ Vt nll's.iā institut' vel ēstituēdus vt pz ꝑ ꝓcedētia

c ¶ In capl'o.stallū chori ñ aufert.⁊ ꝑ ꝑbū pz q̄ si esset act' expectēdus vt a priuat' nō a capl'o.ad talem bñ admitterent.ꝑ qd puto q̄ tal' cāonic' nō in sacris ꝓlendā ⁊ tōmū optare possit sic ꝓstitut' in sacris si eccie statutū vel ꝓsuetudo ñ obuiet.cū ille act' ñ sit collegial' ⁊ cōpetat ex canonia ⁊ ꝓlenda ⁊ ñ ex voce capl'i.sic ⁊ ꝑ delegatus dari.d ēscrip.statutum.li.vi.agē.p ꝑbēda.de pba.ex litteris.ēpm sociare ⁊ fructus ꝓcipe.de cle.non re.ad audiētiā.ecciam defendere.de ꝓcess.p.ex pte.de ele.generali.dere.ec.nō ali.c.q̄.li.vi

d ¶ Cōcedat' ꝓcor.s.de ele.ꝓstituē.⁊.j.de regul'.vt.pfessores. Sed q̄d si actū electōis īmnēt' ꝓticipāt socij vid' q̄ possint ꝑ ea que no.s.de ele.cū vinton.in vl.gl. Cōtrariū credere quasi sit ēhabilitas in ꝓsona ꝑ hāc lrām. ꝑ quaz ēt non credo ēpm ꝓ hoc dispensare posse.⁊ fa.verbū nullo modo.j.pr.rñso

e ¶ Cōstitut'.⁊ hēns etatē de qua.j.c.pr.qd.c.fuit sūme necāriū ꝓter istud vt ibi dicā. Sz pone qd de fcō nūc sat occurrit canonic' dū vacat eccia nō est in sacris.sz tpe q̄ īmnet electō faciēda est in sacris.hz ne vocē in electōne si ponderem' initiū iurta ea que no.d ele.dudū.li.vi.vī q̄ nō.qz tūc ñ erat habil'.tu dicas q̄ sat' est q̄ tpe faciendi electōis sit habil'.qd sat' pbat'.s.de elec.cum inter.R.i fi.⁊.s.ercep.aplice. Idē ēm dicerem' de eligendo vt in ꝑ. dec.dudū.i.⁊.q̄. sic ēt is qui ñ eēt cāonic' tpe vacatōis.si tpe electōnis cāonic' eēt admitteret' cū alīs ⁊ eligeret.⁊ q̄ tpe vacatōis ñ eēt in loco vñ vocari dēret.si tpe elcōnis pīs eēt.admitteret' ad eligēdū.de hoc.s.de elec.eccl'a q̄. Qd dz in electōib' spectari initiū intell'r de initio electōis ñ vacatōis. Sz forti' q̄ro.nunq̄d cāonicū ñ ꝓstitutum in sacris in primis tpib' ordiari volētē que tpa īcidūt.j.terminū iurī datū ad eligēdū teneāt' socij expectare.maxie si hoc petat.puto q̄ ñ.qd bñ pbat' ne se.va.c. vno.i.rñ.li.vi.al's seqret' q̄ ēm iura vetera ipulerē c' pulcras finit'.j.terminū expectare tenēt'.vel abñtē in loco de q̄ vocari ñ dz dicētē se velle ad ecciam redire.vel excōmunicatū dicētē se velle absol'onē petere.vel nouitiū dicētē se velle pfiteri vel his fil'ia. Sz q̄d si nll's de capl'o est in sacris.tūc sol' plat' expediat q̄ incūbūt ꝑ dect'.p.⁊ fac qd scripsi de ele.cū eccia. Sz q̄d si ipi' plati electō īmnet faciēda.⁊ nll's de capl'o est in sacris.hic sat' credere q̄ superior hēat expectare lapsum termī iuris.fa.p.dect'.vnica.ne se.va.q̄.rñ.⁊ de ele.ꝓmissa.in prin.li.vi.Iz g̃ canonici qui sunt in sacris ñ expectēt ꝓcanonicū.cū ipi sint capitulū.supior tñ q̄ hz vn iure ēuoluto vt pene ēuolutōnis fit loc'.hēbit necē vsz ad iurī ēminū capl'z expectare ⁊ hoc ēt egerēt declaratōe.⁊ ēscrita ītelligāt' vt.j. dicam.

f ¶ Prebēdas.in collegiat' eccīs.j.pri.rñ.

g ¶ Certi.ñ dicit sacri.ꝑ qd dico ēt in mioribꝰ hoc locuz habere.

h ¶ Annexi.d iure cōi primeua instōe ātiqua ꝓsuetudine vel statuto.⁊ itelligo hāc lrām siue certi' pbēdis annexi sint ordines.siue incerti' q̄ tñ postea certificate sunt. puta qz tercia vacās est sacerdotal' vt scripsi de ꝓcess.ꝑ len.ꝓposuit.i pri. Nec itelligo d annexiōe q̄ ñ pñt cōferri nisi ei q̄ sit in illo ordie.qz tūc ñ ē dare q̄ hēat istd bñficiū ñ hēns ordinē annexū. Dico tñ q̄ si ꝑ litras papales ad ꝑ sufficientes ꝓseqret' bñficiū nō exīs in ordine.adhuc loc' eēt huic dec.nisi ēt ad ēcipiēdū ordinez sufficiētē dispensatōem hēret

i ¶ In eisdē.cathedralib' vel collegiat' de q̄b' ꝓmisit Sz mihi remanet dubiū an hoc.c.in vtroq̄ rñ.locū hēat in principalib' platis eccīaz collegiataz. puta archipbris vel plebanis plebium vel in his fil'ib'.⁊ vī q̄ sic ꝑ ꝑbuz dignitates qd ꝓcedit.fa.de rescrip.statutum.li.vi.e.li.de of.lega.c.pe.in prin.certū est āt q̄ illi dignitati ānex' est ordo pbēalis.s.e.c.i.si ergo non hāt pbri infra annuz locus erit huic pene. Nec occurrit rō quare plus arctet hñs ꝓsonatum vel canoniam q̄ ꝑ hālens principalē platuraz īmo vī maior in isto rō.quia plus est astrictul.de ēscrip. edoceri.⁊ in sermō dz ostendere quid subditos facere oportet.de ele.cum in cunct'.in prin.⁊ a capite inchoari dz rationis editō.ff.de edē.argētarius.§.edi autem. In ōriū facit de ele.statutū.li.vi. Nec ob.hoc lra.quia tales nō hālent dignitatem in eccīs.īmo hēnt eccias vel dignitatē eccīaz.sup quo vide qd dicā.j.de prelen.c.i. Itē absurdū videret' principalē platum eccie priuari voce ꝓter ōdis defectum non sine grauī dāno eccie c' negocia dz ordiare. Unde pōt dici q̄ cū platus ⁊ capl'n sint diuersa.s.de his que fi.a prela.in rubro ⁊ nigro.ne se.va.c.vno.li.vi. cum multis similib' sub appellatōne capl'i non includatur prelatus hic vel.s.pr.rñ. Et si dicat' q̄ de quadā largissima ꝓbi significatōe ꝑlatus nomie capituli comprehendat' quasi illius corporis caput.de his que fi.a ꝑ. nouit.⁊ faciāt no.de prelen.post electōem. Si ibi tamē est satis q̄ communiter non ꝓhendatur vt pbant iura ꝑ dicta vt sit hoc ius correctiuum iuris veteris.⁊ penale ñ largissimam sed potius strictam interpretatōnem recipiat.de regu.iu.qui a iure.⁊.c.in penis.li.vi. Item hz prelatus ⁊ capitulum faciant vnum corpus ⁊ vnam eccīaz ⁊ sic loquunt' ōria.ñ ꝑ ꝑbū sequī prelatū includi sub appellatōe capl'i.īmo potī' sumit' ōriū.⁊ idem videret' dicēdū circa dec.vt pfessores.j.de regu.⁊ tñ vtrobiq̄ necāria eēt declaratio.

k ¶ Impedimēto.ꝓcor.s.de ele.ꝓmissa.§.i.li.vi.⁊ ibi videas exēpla·vbi ꝓo impedimēt ñ ꝓuenisset et culpa sua non vī excusari.de ꝑ.s.e.c.i.⁊ in hoc differt a pte.s.pri.i qua non excusat impedimētum.⁊ merito hic aliō.quia hic est pena negligentis

l ¶ Infra annū.a tpe quo ligat ꝓstō in prius cōstitutis ⁊ a tpe habite possessionis.vel quo ꝑ eos stetit quo minus halerent in instituēdis.s.de ele.commissa.§.i.⁊ d ꝑ len.hz.q̄.li.vi.

m ¶ Extunc.scilicet anno elapso.prius ergo non est locus huic pene.posset tamen excludi etiam prius a voce capituli et alio capite.s.proximo responso. Hoc est dicere.si hālens prelendam dyaconalem subdyaconus est. licet non dyaconus non excludit' a voce nisi post annuz

Universitäts- und
Landesbibliothek Düsseldorf

Si ꝓo nec eēt sub diacon⁹ ⁊ si ipa ꝑbēda eēt subdiaconalis mñ. excludit ēt in fra ānū. sz a distributōib solum p⁹ annū cū cessat ꝓpedimētū.

a ¶ Donec. ill'g ordinat cessat pena ꝓcor. s. de ele. qz sepe. li. vi. ⁊ qd no. de ma. cōtrac. ꝯ. c. fi.

b ¶ Nullo modo vl'e negam excludit ꝓcessiōez capl'i vt. s. pr. mñ. ⁊ dispēsatōem epi vt ibi dixi.

c ¶ Distributōnū p hoc ꝓbū ⁊ ꝓbū capitulo quod p̄cedit pz in beneficijs q̄bus nō debetur vox capituli. ⁊ in q̄bus ñ sunt distributōes has penas nō cōpetē. puto tm q si in eccl'ia collegiata ē capellania vl'altare ex cui⁹ mitōe etiā capellan⁹ tenet officiat eccl'iam. vt in eccl'ia bon. si in illis horis aliq distributōes eis deberent. q ad illas loc⁹ esset hunc pene. si. p mot⁹ nō eēt. lz nō q ad reddit⁹ capellanie vel altaris de q̄lb hic nō cauet.

d ¶ Certis horis. no. p ꝓsuetudie eccl'iar collegiatar. q distributōes ordināt nō p oēs horas. sz p certas ⁊ aliqs attribuūt misse q nō ē de horis. de ce. mul. c. i. ⁊ dec. vnica. de cle. ñ re. ñ dic d horis sz d officijs. Hōesti⁹ eēt ⁊ iuri cōsonās. vt p oēs horas fiēt ipar cōp titō. q autē p missa matutino ⁊ vespa debeat fieri eij ꝓtributō. fa. j. d reli. et ve. sā. c. vno. in. fi.

e ¶ Interfunt. dato q p̄dictis interfunt. al's p̄uarent illis in totū. q dic vt. s. de cle. ñ re. c. vno. li. vi.

f ¶ Dimidia. ēt si reliq dimidia ad sustētatōz ipor non sufficit ⁊ iputēt sibi. cū p ordis receptōez hac penā vitare possint. fa. qd no. d ele. qz sepe. li. vi. i. g. alid. ⁊ sic ñ ob. qd no. d ele. cū vin tōñ. i. g. no. q i fi. ⁊ vide qd no. ⁊ dixi d ap. pastoral'. i fi. vl. glo. Et scias q ista dimidia subtracta accrescit alijs itereētib duis. insti. d le. §. si eadez. ff. de vsufr. accre. l. i. i. fi. nisi eēt al'r ordinatū. fa. de cle. ꝯ re. c. vno. li. vi. ⁊ vide qd dicā. j. de vi. ⁊ ho. cle. c. ij.

g ¶ Cōsuetudinib. ꝓcor. j. de sept'. c. ij. §. pe. i fi. ⁊ j. de sta. mo. c. i. §. sane. ⁊ c. ij. i fi. d re. do. c. ij. §. vt ā. ⁊ §. pe. de iure pa. c. i. i. pn. ⁊ fi. ⁊ fi. j. de pe. si qs suadēte p⁹ pn. d pe. ⁊ re. c. h ¶ Statut. no. q nō reuocat p̄uilegia ¶ a. d sē. ex. c. i. ꝓcor. de cap. mona. c. vno. li. vi. ⁊ qd ibi no.

i ¶ In iure. s. e. q̄ris. de ele. lz canō. li. vi. ⁊ vide qd ibi no. in gl. añpe. d. reli. hēs. j. de sta. mo. ne i agro. §. cetera. io. an

k ¶ Generalē. Casus breue ⁊ sūme necessariū. ꝓpter ꝓstōz

g s. pr. de mīat ā ētatē sacroz ordinū ⁊ corrigit canō. lxxvij. di. pueit. p totū. lxxvij. di. c. i. ⁊ ij. ⁊ vl. ⁊ xxvij. di. d his. in q̄b dicebat q hñs. xx. ānos subdiacon⁹. xxv. diacon⁹. xxx. p̄sbr fieri potēat. ⁊ debēt eē āni cōpleti. vt ibi. determīat ēt no. de ele. cū in cūctis. §. iferiora de tē. or. vl'nō ē cōpos. ⁊ sine dubio lz hec decre. optime cōfirmat. pprie. meli⁹ tñ intitulata fuisz sub rubrica de tē. or. Ista. n. rubrica tractat de eta. ⁊ q̄li. eoz q ꝑficiunt. illa de q̄litate illoz q ordinant. sz ꝓpter ꝓnexitatē sic ⁊ trāsit. ⁊ tē si

l ¶ Obsuātiā. si. j. de ap. q̄ ¶ similē qd dixi. s. e. ad aures. uis. p̄cedebat ā hec obsuātia a p̄alt'. §. iferiora. qz cū ibi de ētate antiqr canonū in sacerdotio demant'. v. āni. ⁊ pl⁹ qz q. xxv. attigit p̄t fieri sacerdos. ita videbant'. v. demēdi de ētate diaconi ⁊ subdiaconi. p quē ēt in. xv. dabatur subdiaconat⁹. nec mirū si dicebā t'ātiq canōes i hoc correcti. nā p illos seruabant' iterstitia tpum int' ordinē et ordinē. q hodie nō fuant'. vñ laic⁹ in carnisprium i festo resurrectōis p̄sbiter eē possz. sz hodicēs ātiqs canōes fuādos dicebat q in. §. iferiora. dispēsabat' in etate. ꝓter curā aiar. ⁊ fm mno. suberat necessitas. ex q vocat⁹ fuerat ad bñficiū qd reqrebat ordinem Sz mirādū ē hoc. cū. n. sine aliq dispēsatōe. p mouea tur ad curā. q ⁊ ad ordinē annexū cure. Itē sonat i absurdum q maior xxiij. annis possit hre curā ⁊ sacerdotiū ⁊ nō solū sacerdotiū. Itē aliō absurdū. qz fm id ea dē erit etas epi et sacerdotis. q̄re sepe clamau i schol's ⁊ ad curā scripsi. ⁊ p̄cipue dño

tiā[l] volētes antiqs[m] iuribus in hac pte p̄ferri decernim[n] vt alio ñ ob. ꝓpedimēto canonico. possit qs libē[o] i. xviij[p] ad subdiaconatus. in. xx. ad diaconatus[q] in. xxv. etatis sue ānō[r] ad p̄sbratus ordies p mouerī[s].

¶ Clemēs. v. in ꝓcilio vienē.

¶ De officio vicarij.

Qlet[t] d eccl'ijs curā[v] aiarū hñtibus p receptōem aliar filiū amittēdis[x] richardo sancti eustachij diacono cardinali. vt determinare t hec etas. qd sūme fuit necessariū ꝓpter pri. decre. al's inumerose ⁊ inextricabiles q̄ones emersissent. volēs eñ hre vocē in capl'o maior. xiij. mior. xx. recepisset subdiaconatū. fuisset obiectū illū mihi lomin⁹ excludēdū. q i nō rite p mortū. ꝓpter defectū etatis. iuxta illud qd no. de pben. ei cui. li. vi. Ipi replicassent ātiq iura correcta per dissuetudinē ⁊ p. §. inferiora. d qs duplicatū fuisset de p dicta opi. in no. ⁊ hosti. quā ēt sequt' archi. in. d. dec. ei cui Sz qd de p mot⁹ añ hāc dec. infra hāc etatē. puto satis eē q nūc sint in etate. s. de tē. or. vl'nō ē. si ꝓo nec adhuc sūt in etate excludent' ab executōe ordis vsqz ad etatē legitimā vt ibi. de ordiato ꝓo ifra pubertatē ad sacros ante neat' ꝓtinere no. ⁊ scripsi de cl'. p sal. p mo. c. vno.

m ¶ Antiqs. all'. in. i. gl. Sz d qz canō antiqu⁹. lxxvij. di. c. i. p mittebat quē subdiaconari in. xiij. anno. So. illud dez ꝓputatōem inchoando post in fantiā. vt ibi no.

n ¶ Decernimus. nō dicit declaramus. qd fac p opi. in no. ⁊ hosti.

o ¶ Libē. i. sine dispēsatōe. ⁊ dato q nō hēat bñficiū qd ordinē requirat.

p ¶ In decioctauo. ordinē itelligo ichoato. sat ē g q attigerit. vt in §. iferiora ⁊ idē de seq. Certū ē em. q in maior xv. j. ē i āno. xviij. nec lra req̄rit q fit. xviij ānoz. lz i xviij. oli sec⁹. vt dixi in. i. glo. no. p hāc dec. ꝓiunctā. s. c. pri. i. tñ. hodie pubez ñ hre vocē i capl'o. nisi excesserit. xviij. ānū.

q ¶ Diaconat⁹. lz in anno. xx. possit qs eē diacon⁹. ñ p hō putes q possit eē archidiacon⁹. de etate em p mouēdoz ad dignitates ēmiata p. §. iferiora. nihil hic īmutat. al's seqrēt q cū subdiacon⁹ possit in ep̄m eligi. e. t. a multis ⁊ maior. xviij. subdiaconus eē possit. vt hic g possz eligi. quod esset falsum.

r ¶ Anno. si p̄us ordinat suspēdit' ordinās a coll'one ordinū. ⁊ ordinat⁹ ab executōe ipi⁹ ordis vsqz ad etatē legitimā. de tē. or. vl'nō ē ⁊ p p̄. dec. ⁊ e. t. dilect⁹. nō puto ep̄m circa etatē hāc dispensare posse.

s ¶ Promouerī. sz ē etas maior ordinū. dic q in maior ifātia. xxviij. di. de his. de tē. or. null⁹. li. vi. lxxviij. di. c. ij. ⁊ vide qd ibi notaui i sū. ⁊ c. sup iordiata de pb. io. an

t q De de eccl'ijs. se sūmat tria dicēs.

v Curā. in foro iudicia li vl'pniali. vt. scripsi p⁹ in no. ⁊ ho. de pbē. de multa.

x ¶ Amittēdis. nisi i casib exceptis. q̄s collegi. s. d pb. d mlta. ⁊ puto q ēt ꝓstō io. xxij. execrabil'. locū hēat in his

Universitäts- und
Landesbibliothek Düsseldorf

vicariis cum expresse loquat de beneficiis et officiis curat §. qui vero.

a ¶ De ipar. eccia. curata. et intellige de nõ collegiatis de ele. statutum. li. vi.

b ¶ Promouendis. j. annũ. de ele. Iz canõ. li. vi. et qñ incipiat currere ibi pz. et e. ti. ꝓmissa. Et in hoc differt a ꝓmẽda talis vicaria qz ꝓmẽda pochialis eccieñ pt fieri nisi sacerdoti. de elect. néo deiceps. li. vi. vicaria sicut et rectoria. de insti. c. ij. li. vi. ꝓcedi pt non sacerdoti. dũmodo sacdos fieri posit vt hic et e. ti. c. fi. Et scias q pena illi de. vel. ñ est sublata p istã. qd est dicere q et intra ãnũ si monitu nõ ꝓmouent privari pnt. sicut de rectore no. quo ad penã. §. inferiora. in dec. Iz canõ. in gl. ante pe. in prin.

ac de ipar. rectoribus promoueri dis ad sacerdotiũ et eorum etate iure statuta noscunt in perpetuis eccias pochialiũ vicariis et assũptis ad eas volũt obtuari. Cle. vi. in ꝓvien.

¶ De officio et ptãte delegati.

c ¶ Sacerdotiũ. in hoc corrigit qd no. archi. de elec. Iz canon. li. vi. ꝗ. is ẽt. vbi tenebat in ppetuis vicariis illõ. c. locum nõ hẽre cum de rectore loquat vt ibi pz. Sed nunquid epi cum istis vicariis sup differẽdo sacerdotio per septẽniũ poterũt dispensare ꝗm formã. c. cũ ex eo. de ele. li. vi. vt q nõ. fortius em astrictus est vicarius ad residẽtiam psonalẽ qs rector. de plen. extr. pãde. §. qui vo. Itẽ vicarius ñ dat vicariũ. e. ti. clericos. Cõtrariũ puto p decre. istã. et qz dec. cũ ex eo. generaliter pmittit epos dispẽsare cum his qui obtinẽt eccias. qd verbũ ita includit vicarios vt rectores. Itẽ rõ pmissiõis illi est cois istis vt illis. ergo idem ius. de ꝓsti. trãslato. ad dec. clericos. respõdeo q hic vicarius nõ dabit vicariũ. sed eps dispensans sicut alias loco rectoris. ita et hic loco perpetui vicarij ponet vicariũ septẽnalẽ. vt in dec. cum ex eo. §. porro

d ¶ Eorum. s. rectorum

e ¶ Etate. s. q attigerit. xxv. annũ. hi hoc de ele. cum in cũctis. §. inferiora. e. ti. Iz canõ. li. vi. Et dico q sicut cũ rectore nõ dispensat eps in etate. de eta. et qua. c. vno. lib. vi. ita nec cum vicario per hanc trãm

f ¶ Perpetuis. in tpalib' g nõ hz locum. d quib'. s. d ap. puenit. ij. de cle. nõ resi. c. peuul. de voto. c. fi. de ele. cũ ex eo li. vi. de regu. bñficiũ. e. li. sic alibi distinguim' vicariã ppetuã a tpali. de rescrip. postulasti. de fi. pb. ꝓstitutus. et. c. michael. Perpetuos ãt vicarios cog scas p id qd hẽs. e. t. ad hoc. de pb. extr pãde. §. q vo. de cap. mo. c. vno. li. vi

g ¶ Parochialiũ. de his loqt et ñ simplr de curat. qz solũ in eccijs pochialib' anneris ppetua vicaria vt pmissa. non simplr in beneficijs curat. p dec. extr pãde. §. qui vero. de preben.

h ¶ Volumus. pbari videbant hec p ãtiqua iura primũ de pluralitate. s. e. c. i. et c. puideas. scõm de sacerdotio. s. e. ti. c. fi. tertiũ de etate pbari poterit p eãdẽ dec. fi. que pbat eum curatũ. et p dec. sup eo. de pb. li. vi. Iz qz Iz dec. i. pbaret eum hẽre vicariã cum eccia. et dec. puideas. pbiberet illum plures hẽre vicarias. ñ tñ privabãt illuz prima p adoptõem scõe. Itẽ Iz dec. vl. pcipet illũ fieri sacerdotem. ñ tñ privabat illũ hoc ñ facietẽ. Itẽ de etate ideo vtit verbo volum' nõ ꝗb declaram'. progãdo his casibus penas iuris ad tales vicarios. et forte sat erat d mẽte vt de primo casu no. ext. s. e. c. i. de scdo pbat dec. cõmissa. de ele. li. vi. que sic late in suo prin. ponit ꝗ. cõmissa. de tercio sat pz vbi ponim' scõm. Siue g recipiat talis vicarius sil'em vicariam siue dignitate psonatum vel bñficium curatum vacat prima. Idẽ si ꝓuertas. vt qz hẽns dignitatẽ psonatũ vel bñficiũ curatũ recipit talẽ vicariam vacat primũ. De dignitatib' ꝗo et psõatib' hic subticuit. qz ñ ꝓueniebat illi qd hic de sacerdotio dz.

i ¶ Iudices. se summat dicẽs duo primũ definiat no. p ino. et ꝗ. s. e. ti. c. fi. et que ibi scripsi vl. gl. et de re iud. cum bertoldus. et q ibi scripsi sup gl. sed qualiter scõm dcm approbat qd no. ꝗo. mona. s. e. ti. is cui. li. vi. vbi tz q si committit executori examinatio illi cui est faciẽda. puisio vt fit i forma pauperum q subdelegare poterat. et no. ß prin. qd dicit iudices. p qd pz q tũc demum talis receptor testiũ subdelegat qñ iudex ẽ. sec g si sit nudus minister. puta qz receptẽ testiũ iuramẽt examinatis articul sup quibus pducunt et interrogatorijs fm que dz fieri examinatõ ꝓmittit id alicui expediẽdum iste em nõ est iudex nec pprie receptor Iz port' examinator iporz testiũ. et talis actus fieret die feriato. vt no. gul. in spe. de ferijs. §. ij. ꝗ. sed qd si tũc receptor ãt q iudex ẽ cogit testes. citat eum ꝓ quẽ pducunt ad videndũ eos iurare. audit exceptões. recipit iuramẽta. frenat multitudinem testium. examinat interrogatoria. punit testẽ q aures eius offendit. C. de testi. l. nll'm. Cum g iurisdictõez hẽat ex quo illã hz a principe subdelegat. Videbat ãũt ꝓtiz quasi ẽt nudus minister p p. dec. vl. s. e. sed illud pcederet in examinatore. et hunc ꝗ. iudices cõiunge trãm. j. in fi. a se. ap. deputati

Iudices sup ẽcptõe testiũ in cã ciuili necnon executores ad pduidẽduz aliqbꝰ si p inqsitiõez solertẽ eos eẽ vite laudabilis et conuersatõnis honeste repperit

k ¶ Ciuili. ñ itẽdit p hoc ꝗba excludere cãs spũales sed criales in qb' dñt testes exhiberi coꝝ iudice. in auctẽ. d testi. §. et qm. col. vij. C. de fi. instru. auc. apud eloquẽtissimum. et no. iij. q. ij. testes. de iud. at si ch'ici. in. iiij. gl. de testi. co. c. i. bñ tñ posset crialis cã delegari. d hoc. xxiij. q. iij illud. xxv. di. c. i. de rapto in archiepatu. de testi. in inte. c pe. et in spe. e. ti. §. fi. ꝗ. itẽ q est delegatus in cã. ꝗo. an.

l ¶ Necnõ. resoluunt in vnã affirmatõz. ff. de ꝗ. si. si dubius. et opant copulã. s. ac si diceret.

m ¶ Executores. deputati a se. ap. qd est. j. et er titu. pz q isti habent delegatã iurisdictõem. vt no. de rescrip. tibi q in gl. ij. li. vi.

n ¶ Aliquib'. noat. s. e. is cui li. vi. Si p inquisitõez hoc inducebat dubium. quasi in inqsitõne fit electa idustria psone. et hec clausula ꝓmunter ponit in forma pauperum in qua scribit q cũ fuerit repr' idone' in trãtura p eraiatores ad hoc deputatos ꝓmittit papa qd si tẽ

o ¶ Solertẽ. quasi sollicitã vigilãtẽ astutã sagacẽ et idustriosam. et scribit p vmcũ. l. dat ꝗsius. Erigno pulcrã ducit solertia vitam

p ¶ Eos. p quibus scribit. Io. an.

q ¶ Repperint. Iz nunqd eis necẽ erit q pcedat sup hoc cognitõ vocat quoz interest. vt q sic pter ꝗbũ istud et ꝗbum p inqsitõz. dixit ino. in dec. vl. de psumpt. q sunt clausule que sonãt in monitõz nõ in ꝓditõz. puta si psona sit idonea et similia. et iste nõ dãt nouã formã mãdato. sed instruũt executorẽ quali psone. puideat. quare teneret tunc puisio facta indigno. et excommunicatio pter hoc lata Iz sit iniusta cum executor in his iurisdictõez habeat. Sed sunt que bene sonãt in ꝓditõem. vt si dz p uideas. p. in tali eccia si de tali vico sit oriũdus. hoc ei lapit ꝓditõem et formam certam adijcit mãdato. vnde si non est vera non valet puisio. nec excommunicatio pter id lata. pter trãsgressionẽ mãdati. de rescrip. cum dilecta. Nec audiret p e. ens puisionem ante omia sortiu

Universitäts- und
Landesbibliothek Düsseldorf

suū effectū. cū nēgēt iurisditōis fūdamētū. cui⁹ accessoriū ē, puisio. vt ibi plenius, psequit. Dicit tñ inno. q̄ ⁊ in ꝓma ⁊ sēda clausula is cui scribit si vult pt eē merus executor. ⁊ sine cause cognitōe, puidere ꝛc vacāte pt ēt assumere ptes iudicis inq̄rēdo de ꝑdictis vocatis ⁊ non vocatis his q̄s restāgit. dūmō cōmittēs iurisditōēz habuerit. vt sic possit delegat⁹ q̄ō poterat ōlegās. Dicit ferunt tñ, pcessus facti cū cāe cognitōe ab his q̄ fiunt cā ñ cognita q̄ ad ꝑiudiciū eo⁹ q̄s res tāgit. vt ibi no. ino. ⁊ host. q̄ ēt dicunt q̄ dato q̄ cl'a q̄ si ꝓlona fit ido/nea ñ sit in rescripto. pōt executor sup ea ptes iudicū assume. cū subintelligat hec ꝗa. nisi meruz misteriū eēt illi cōmissum.

a se. ap.[r] ꝛeputati. alijs possint ꝓmittere[s] licite vices[t] suas

¶ Clemēs. v. in cō. vienensi.

¶ De officio ordinarij.

Vt clicor⁹ audacia[x] q̄ ꝑ textu ꝑuilegij[y] clicalis ordis īpunitatē excessuū obtinere sperātes[z]. ñ nulla mlitotiēs ꝓmittūt enormia ꝑ q̄ numirū diffamat[a] eccl'ia. ⁊ scādala[b] ḡuia ī ꝑplo generant potissime[c] cū talia ꝑ ēpos ad quos hoꝛ spectat coꝛrectio ꝛe serant vt plurimū īcoꝛrecta. ꝑpēsius[d] ꝓpescat. eisdē ēpis[e] districte iniūgimus. q̄ten⁹ sic circa coꝛrectōem clericoꝛ h⁹i vigilāter intēdāt ⁊ diligēt sui officij ꝛebitū exequantur. q̄ ⁊ ijdē clerici metu[f] pene a suis arceant insolētijs[g]. ⁊ alij eoꝛū crēplo ꝑterriti[h] ꝑsilire ad sil'ia merito ꝑtimescāt.

¶ Idē

Et si[i] ab aplice sedis legato[k] ꝛe beneficio facta collatio beneficium[m] aliud obtinenti non valeat. nisi ꝛe illo quod obtinet facta fuerit mentio specialis[n] in alijs tamen quibuslibet[o] faciēdū nō dubitat. q̄ illud ꝓmittit delegat⁹ ab ordinario. vt dixi. s. e. sup questionū in p̄n. sup glo. si g̃ ꝛe hoc ꝑ guil. in spe. e. t. §. i. ℣. ſz nūquid.

v ¶ Cl'icoꝛ. ēpi ita ꝛebēt coꝛrigere clericoꝛ excessus, q̄ metu pene ipi arceant ⁊ alij ꝑtimescāt. ⁊ ꝑmittit cāz mādari. q̄ō secūdo submittit. ibi. eisdē. ⁊ repete q̄ō dixi. s. e. cōpil'. ꝛe eta. ⁊ q̄li. in de. i in. i. glo.

x ¶ Audacia. tolle. ℣bū ꝑpēsi⁹ cōpescat q̄ō ē infra. ⁊ ponit hic audacia in mala pte. sicut. di. facte sunt. alibi in bona. viij q. i. audacter.

y ¶ Priuilegij. tā īmunitatis ꝑsone ꝛe q̄. xxij. q. iij. si q̄s. q̄ꝗ fori. e. ꝛe foro cōpe. nullus

z ¶ Sperātes. propter quā spē q̄ sūt nequā fiūt negoꝛes. ꝛe sen. ercō. vt fame. ⁊ facilitas venie īcētiuū ꝛc. de vi. ⁊ ho. cle. vt clericoꝛū.

a ¶ Diffamat. i. male ꝛe ipa ꝑdicat. vel. i. vilificat ⁊ velꝛnestat. sic ēt exponit. s. ꝛe obli. ad rōci. c. vno in fi. ⁊ ꝓcoꝛ. ij. q. v. si mala fama.

b ¶ Scādala. q̄bus obuiādū ē. ēt si pusilla sunt. s. ꝛe no. op. nūc. c. ij. io. an.

c ¶ Populo. ꝓcoꝛ. ij. q. v. p̄sbiter si a plebe. ō pur. ca. c. ij.

d ¶ Propensius. idē ℣bū vide. s. e. cō. ꝛe eta. ⁊ q̄li. vt hi q̄ ⁊ vide quod ibi dixi.

e ¶ Episcopis. ad q̄s ꝛe iure cōmuni hoc ꝑtinet. possz tñ ad alios ꝛe iure speciali spectare. e. ti. irrefragabili. ꝛe foro cōpe. cū cōtingat. dic vt ibi.

f ¶ Metu plene. ꝓcoꝛ. ꝛe ele. cū in cūctis. ꝛe vi. ⁊ hꝗ. cle. vt clericoꝛ. cū suis ꝓcoꝛ.

g ¶ Insolētijs. ꝛe accu. qualit. ij. ℣. ꝛeꝗ. insolētia ē moꝛ incōuenīēta fastuitas vl' sup̄bia vl' pu⁹ vsus q̄i ꝓ solitū ⁊ ꝛebitū nature cursum.

h ¶ Perterriti. ꝓcoꝛ. ij. q. vij. q̄ propt. e. t. irrefragabili de calū. c. ij. ꝛe iudi. ad liberādam.

i ¶ Et si ab aplice. breue ē ōclarās ōere. vl. ō. of. le. l. vi ⁊ ꝑncipale dem̄ coꝛrigit q̄ō ibi. no. archi. q̄ dicebat id ī alijs ordiarijs q̄ō ī legat. q̄ ēt sūt ordiarij. ⁊ ap

k ¶ Legato. ꝛe ¶ probat q̄ō ibi no. ⁊ exp̄ōas ⁊ si ꝑ q̄ꝗuis. latē nā alij bñficia ꝓferre ñ pñt. q̄ō dic vt ō of. le. c. i. l. vi.

l ¶ Facta. ōclarari ꝛebuisz q̄ ꝑcuraszz si cōpilatoꝛibꝫ adhꝗisset an ītelligeret hoc ꝛe colla tōe ſcā ēt motu ꝑpo legati. circa q̄ō sūt opiones. mihi vr q̄ō valeat. io. ino. ꝓ in ꝛecre. vl. ō of. le. ⁊ archi. ī ōcre. si motu. ō p̄.

m ¶ Bñficiū q̄ntūcūq̄ modicū. ꝛe p̄b. si motu, ꝑpo li. vi.

n ¶ Special'. in hoc approbat q̄ō no. archi. in p. ꝛecre. vl. vbi dicebat q̄ in tali collone faciēda erat mentio spālis beneficij nec sufficiebat generalis qualis est illa. ꝛe p̄bē. non potest in fine. li. vi. ⁊ facit pro hosti. contra compost. in his que scripsi ꝛe rescrip. in nostra in fi. An vero ēt de q̄litate cure bñficij q̄ō hz ipetrans faciēda sit mētio. dicam. j. ꝛe p̄ben. c. i.

o ¶ Quibuslibet. si g̃ metropolitanus ep̄s archidiacon⁹ vel quilibet alius confert beneficium in collone nō est faciēda mentio prioris beneficij sed habeatur distinctō an de iur. communi possit vtrūq̄ teneri. vel an sit dispē

r ¶ A se. ap. al's nō eēt dubium.

s ¶ Cōmittere. eadē rōe dicā q̄ succedat in his illi⁹ successoꝛ. si scriptū fuit dignitari nō exp̄sso nōie p̄sone. s. e. q̄m abbas. Quid aūt si fuisz nudū misteriū an tūc succederet. no. inno. ⁊ host. s. e. c. fi.

t ¶ Vices suas. ꝛe nudo misterio, q̄ō occurreret ī iuditō

atio necessaria ⁊ cuius

a ¶ Collatōr. de electōe vel pnātōe nō dubitat. pēdēt eī illa ex officō ꝯfirmatoris. s. e. ti. cū vos. de ele. mhil est

b ¶ Dñnb⁹. iure ꝓprio vel ꝛeuoluto. ⁊ lz de ordinaris loq̄tur qd̄ pz ex ti. idē in ōlegat. ab eis. ad b ꝓbū sup q̄b⁹ libz

e ¶ Nolum⁹. sed que est rō h⁹ iuris diuersi legatorum ad alios ordinarios. So. lz legati ō latere p prātes expssam in iure ⁊ alij legati ex speāli ꝯmissiōe qnq̄ ꝛeneficia ꝯferāt. faciunt hoc aplica auctoritate nec sunt collatōes ordiarij imo p fcm ipoꝛum fit pīudiciū ill' ad quos collatio pti net. ipsoꝝ g̃ collatio vt ex ordiaria supinducta ⁊ collatorib⁹ pīudicās est restringēda. Ordinariorum vero collatō vt naṫalis ⁊ fauorabilis ap̄liāda. ḟac de rescp. ad hoc. de re iudi. c. fi. ō re. iu. odia. li. vi. ⁊ est similis dr̄a. de rescrip. statutum. li. vi.

d ¶ Obstuari. lz g̃ interdū ñ valeat collatō. in cāu. s. e. ordinarij. in fi. li. vi. hoc tñ ñ est ex vi suppressiōis tm̄. ⁊ vid̄ qd̄ dicā. j. de pb. si plures. in glo. si intelligas

e ¶ Instro. Ca. qui sciēs sine ptestatiōe recipit instrm vel lrās sue pcuratōis q̄b⁹ ꝯstituēs p ipso cauebat. sup includ̄ in pcuratorio dñm defendere cogit. ponit dēm ⁊ ei⁹ rō. ibi. cū p hoc.

f ¶ Vel lrīs. p quas ēt ꝯstituit pcurator. ff. e. l. i. in prin. s. e. ex infinuatōe. de cēsi. sopite. ⁊ est casus quo lr̄a ⁊ sigillum priuati facit fidē. ff. e. ti. l. si. pcuratorē. vbi de hoc

g ¶ Cauf. ad vnā em̄ ⁊ ad plures ⁊ ad oēs dari pt. ff. e. l. i ⁊ ij. ⁊. s. e. is cui. li. vi.

h ¶ Debito mō·an sit idonea cautō cū pmittit dñs ratum hēre qd̄ ltime fecerit pcurator. sat̄ scripsi de dila. c. fi. ⁊ huic lr̄e ꝯcor. l. ff. qui sa. da. co. q̄tiēs. qd̄ ei viciose cautum vel satisdatū est non vr̄ cautum

i ¶ Cauit. de iudicato soluēdo. loquit̄ em̄ hic ō pcuratore rei vt. j. pz p verbū defensionē. ad idem. ff. e. filij⁹. §. fi. et de hac cautōe no. s. e. mādato. Jo. an.

k ¶ Protestatōe. pt̄ itelligi de generali ⁊ de spāli ptestatione. de prima puta qz ptestat̄ q̄ recipiēdo instrm pcuratoriū vel lrās ñ intēdit se obligare mādato sz se velle deliberare. fa. de re. spo. olim. iij. de scōa vt qz de certa cā iclusa in pcuratorio ptestat̄ q̄ illā vel illi⁹ mādatū suscipe ñ intēdit. ⁊ sic ptestatō iuuat. qz nec primo nec scōo cāu est ꝯtra fcō. bñ em̄ ꝯpatiun t̄ se instrm recipe ⁊ deliberare velle. Item recipe ⁊ acceptare mādatū m q̄busdā ⁊ in aliis nō. vbi vero p testatō ⁊ fcm̄ se nō ꝯpatiun t̄, ptestatio nō iuuat. de hoc. s. de ꝯsti. cum. Ol. cum suis ꝯcor.

l ¶ Sciētēr. requrit sciaz. sec⁹ g̃ si ignoraret qd̄ ꝯtineret̄ in instro vel lrīs. ig̃rās ēt vel errās ñ ꝯsentit. xxx viij. dis. q̄uis. de pb. si bñficia. li. vi. ff. de iur. om. iu. si p errorem. sic nec ꝯtēnit. de excep. aplice. de sen. ex. fi ꝓ aliq̄s. de cōsti. c. ij. li. vi. Requrit ēt q̄ sponte recepit qz oft̄m̄ est voluntarium. C. e. l. iuit⁹. sic alibi requrunt̄ hec duo ꝯiunctim. de regula. ꝯstōem. in fi. li. vi. ⁊ in ꝯfessiōe. de hoc. s. de ꝯfess. c. fi. li. vi.

m ¶ Recept̄. ēt si prī⁹ recusauerat ⁊ re itegra penituit et recepit. s. e. lz. li. vi. p⁹ hāc ēt receptōz ꝯpetit huic exercitium officij sic de iudice dr. de ap. sup eo. ij. fa. eo. ti. i sq̄. li. vi. iiij. q. v. c. vno. ⁊ qd̄ no. de cle. ex. im. c. penul.

collationē[a] abñificiorū hñtib⁹[b] hoc nolumus[c] obstuari[d]

¶ Clemēs. v. in ꝯci vienēsi.

De procuratoribus

Instrumēto [e] l̄rīs[f] q̄b⁹ te aliq̄s in causis[g] suis pcuratorē ꝯstituēs p te debito[h] mō cauit[i] simplr nlla facta ptestatōe[k] a te sciēter[l] recept⁹[m] ñ potes postea recusare defēsionē illi⁹. imo cogi[n] poteris. ipm defendere in oib⁹[o] cāis[p] et negocijs ad q̄ p dcā instrā seu litē extēdūt. cū p hoc[q] ad oia tuum pstitisse videaris assensū[r]

¶ Idem.

Non pōt[s] pcurator ad agēdū vel defendēdū iurādūq̄[t] de calūnia ⁊ veritate dicenda. ⁊ generaliter ad omnia alia que speciale mādatū exigūt constitutus. nisi aliud super hoc[v] in mandatis[x] habeat. ⁊ ideo si p absente et postea pcurator expsse vel tacite ratum hz. ff. e. si ōfficius. i. rñ so. et circa hoc ꝯsat̄ decret. ista. Est ⁊ alius casus q̄n agit. cogit̄ em̄ defendere. als denegat̄ actō. ff. e. l. mutus. §. pena. alius casus est i actione pitura. vt cogat̄ saltē litem ꝯtestari. ff. e. sed ēt ex his ⁊ l. mutus. §. se. Et p hoc solut̄ qd̄ obiici posset pcuratorem ēt post susceptū mādatū re integra penitere priusq̄ interfit aduersarij. insti. man. §. mādatum. qz illud verū in pcuratore p quo ꝯstituēs ñ cauit. secus in illo p quo cauit de quo hic loq̄mur. q̄ ēt hic dicē lr̄a talē pcuratorez cogi ꝛeꝛ intelligas nisi iusta cā pcuratorē excusaret. vt p. l. filius. §. fi. cū l. se. ex q̄b⁹ patet exēpla. nā ex illis etiaz dñs eū reuocaret post li. ꝯte. s. e. c. ij. li. vi.

o ¶ In oib⁹. tacita g̃ acceptatō vlis est ad oia ēt futa. si sint inclusa. qd̄ esse pōt. s. e. non iniuste.

p ¶ Cauf ⁊ negocijs. quid ista sint hr̄ de ꝓ. fi. forus

q ¶ Cū p B. s. q̄ pcuratoriū l'lrās sine ptestatōe recepisti

r ¶ Assensum. ꝯ pcurator ñ dat̄ iuit⁹. C. e. l. iuit⁹. et qd̄ dicit. l. i. ff. e. ad fi. q̄ oft̄m̄ illud ē necessariū. sumit̄ ibi necessariū p vtili vel expediēti. Interdū tñ ēt est necāriuz. et pte ꝯstituēt̄. s. de ele. cupiētes. §. q̄ si. de sta. reg. c. vno §. ēpis. li. vi. C. e. ti. l. pe. lz ex pte ꝯstituti ñ. q̄ ēt dr̄ iuitus. nō solū cū ꝯdicē sz ēt si ñ ꝯsentit. ff. e. l. filij⁹. §. iuitus. Sol. §. ille determinat̄ p hāc dec. ꝛeꝛestem̄ q̄ ꝯstituitur simplr tacēs ñ hr̄. p ꝯsentiēte vt ibi. sed qui nō simplr tacet sed agit recipiēdo simplr cartā. pcuratoriū. iste ꝯsentit vt hic qd̄ g̃ dicē. l. i. in fi. ⁊. l. ij. ff. e. q̄ abñs ꝯstituī t̄ pcurator. dū mō ratū hēat determīat̄ p hāc dec. vt ratū cēseat hr̄e simpliciter recipiēdo cartā pcuratoriū. multos casus q̄b⁹ q̄s ipo fcō agit l' ꝯsentit. vid̄ no. ri. q. iij. estimāt. ō ap. dilecti. ij. ō of. dele. cū sup. ⁊ fa. ō hr̄. accusat⁹. §. ille. li. vi. io.

g ¶ Non pōt. Ca. pcurator hñs mādatū iurādi ⁊ oia faciēdi que requrūt spāle mādatū ꝯ elēm vel pui sum opponere ñ pt cria vel defect⁹. Ponit dem̄ ⁊ ei⁹ rōz ibi. cū sub. Determīat qd̄ no. ino. de accu. sup his in fi. ⁊ ꝯpo. de ele. c. i. li. vi. in gl. q̄rit̄ q̄s pcur. ⁊ pe. ō sāmp. ⁊ archi. ibi. ⁊ guil. in spe. de pcu. §. i. v. sed nunqd media. vt. j. declarabit̄. expssius ait̄ fuerat hic qd̄ disputata per reco. me. dñm Jo. de monte murulo. vt in mercu. eo. ti. sub littera. g.

i ¶ Iurādū. B ꝓbū cū cl'a q̄ seq̄t̄ inducebat dubiū p dec. q̄ ad agēdū. s. e. li. vi. vbi hēs q̄ si in pcuratorio exprimitur aliq̄d requrēs mādatū spāle gnāli clausula submissa illi⁹ ꝓtute poterit ñ expssa. ista ꝓ iuramēta requrūt spāle mādatum. de iura. ca. c. fi. li. vi.

v ¶ Sup hoc. qd̄ seq̄t̄ ō oppōne criminū ⁊ defectuū

x ¶ In mādat̄. qz. s. lz mādatū opponēdi cria et defect⁹ ꝯ illū. nec est necesse q̄ crimia vel defect⁹ specificē in p

curatorio.vt no.⁊ post.in glo.p̃dī.⁊ ibi p archi.⁊ io.mo.
i.q.p̃dī.⁊ guil.in p.§.ꝓ.ſz nūq̃d ſufficit.et in hoc differt
ꝓcurator ſolū excipiēs vel opponēs ab appllāte.ille em̄
hꝑedz cria ⁊ circūſtātias ſpecificatas in ꝓcuratorio .s.
de elec.ꝓcurator.li.v i.

y ¶ Habeat.tenet ⁊ post.in fi.gl.quā allegaui i.i.glo.et guil.in p̃dī.§.ꝓ.ſz q̃d ſi ꝓcuratoriū. q̃ nō ē ſatis hoc caſu ꝓcuratoriuz fm̄ ec.niſi p ꝓcuratorē ſit receptū ⁊ officiū ſuſceptū fa.s.e.c.ꝓri.⁊ q̃ ibi diri ſup ꝓbo receptis.

z ¶ In ꝑſonā .in formā g̃ poſſet vel ī ꝑſonas eligētiū l'ꝓuidētiū iudiciū teſtiū ⁊ his filiū nā tales ēt er ꝓbatōe ñ puniunt'.ō or. cog.c.ij.⁊ guil.hoc tz in.ꝓ.all'.in.i.gl.i fi.fit ēt rō.q⁹ exceꝑtio illos ꝑncipaliter non cōtingit

a ¶ Electi.vl'eligendi erq̃ ō certā ꝑſonā.de elec.q̃ ō certā li.vi.ad hoc.ꝓ.faciēda q̃ ſequit'.⁊ idē dic ō poſtulato ō elec.c.i.ī.p̃n.li.vi. Et no.q iſta lra ñ diſtīguit an cā iſtius electi ſit in curia p appellatōz nec ne.⁊ ſic vt tolli q̃ no. ⁊ post.in glo.p̃ all'.⁊ guil.in ſpe.i.p.§.ꝓ.ſz q̃d ſi cā. q̃ dicebāt penā de re.i.de elec.li.vi.nō hēre locū.niſi cū cā ē i curia p appellatōez ſi g̃ eēt coā metropol'.vl'alio ordiario vel ī curia alit' q̃ p appellatōez dicebāt nō eē locū pene. ⁊ ⁊ ſequēs generale ꝓcuratoriū ſufficere ꝓpt' rōz quā ſtari dicā. Sz hoc dcm̄ vt hic tolli.q̃re poſſz dici q̃ tz de cre.i.de ele.li.vi.q̃ ad tuolutionē negocij ⁊ citatōez ꝑtiū locū hēat ſolū in appellatōib⁹ interiectis ad papā.⁊ ſic intelligat' q̃ ibi no.q̃ ad penā opponētiū locū hēat etiā ī appellatōib⁹ interiectis ad alios. vl'ēt ſi nō fuerit appellatū q̃ forte fuit de mēte.fa.ō ele.vt circa ī fi.⁊.c.ſi forte li.vi.⁊ ſi ſic itelligam⁹ rōes q̃s inducebat ino.in p̃.de cre. ſup his bñ ad aprabunt' huic caſui ſic generaliter poſito Dicebat em̄.q⁹ q⁹ p obiectōes crinū de q̃lb⁹ hic loquit' diminuebat' ſtat⁹ opponētis.et eo q ī ꝓbatōe deficiēs ſuſpēſus erat ab eccl'iaſticis bñficijs p triēniū p ꝓſtōez p̃dictā.⁊ ſi ſe interi diuīs intiegereret. ꝓpetuo erit ꝑuat⁹. g̃ hic ꝓcurator p quē ſtat⁹ dimīui potererat.ff.ō va.⁊ extraor.co.l.pe. ſine ſpāli mādato ñ poterat opponē. all'. ff.de mino.l.aliud de ꝓcu.l.nō ſolū.§.fi.⁊ tz p̃io gradu pena ſit tpalis.nihilomin⁹ dīnutōez ſtat⁹ cōtinet.nā ⁊ relegatio ⁊ dānatio in op⁹ publicū ſunt tpales ⁊ tñ dimiutionē ſtat⁹ cōtinēt.ff.de pēis.l.q̃dā ⁊ ſic ñdebat ad leges ff.p ſocio actōe.§.renūciare.ff.de iniur.ſz ſi vni⁹.§.ꝓcuratorē.q⁹ diſſoluere ſocietatē vl'agere iniuriaꝝ actōe dato q̃ ſuccūbat.nō cōtinet dimīutionē ſtat⁹ ⁊ iō nō req̃rit' ex ꝑſſū hoc in illo q̃ tz oīum admiſtratōez hāc tñ rōem tertus.j.nō exp̃mit.niſi dicas maiorītatē vl'grauitatē ex p̃dictis cōſiderari.q̃ ſatis videret' vt ſtati dicā.ſz cū p̃dicta pēa ſit hodie ēſtricta ad bñficia ip̃i⁹ eccl'ie.de ele.ſi cōpromiſſari⁹ li.vi.l.fi.ſi ꝓſtituēs ñ tz ibi bñficia ceſſat rō g̃ ſufficiat generale.ſz puto ꝓriū p ibi no.in vl.glo.⁊ p ō

b ¶ Grauiora.ꝓcordat q̃ ad ¶ cre.p inquiſitōez de elec. reſcripta.s.de reſcrip.ſedes.q̃ tñ regul'r ēt in ꝓcuratoribⁿ locū nō tz.vt ibi ſcripſi ſup.iij.glo.nec ob .hec lra per quā p̃ma facie videret'.q̃ nō puto de mēte.q⁹ ſi ī ꝓcuratorio exp̃ſſi cām fidei ep̃alē vl'ſil'em.generalitas tūc cōp̃hēdet hūc caſū. Sūt em̄ cāe maiores medier minores de q̃lb⁹ ſcripſi p⁹ post.de cri.fal.c.fi.ſz ſi diligēt' attēdas lra ñ dic q⁹ generalitas adiecta ī ꝓcurcatorio exp̃ſſiōi cāe ñ ī̃cludat maiores cās.nā ⁊ illas generalitas ſine exp̃ſſiōe includeret.vt ſi nulla cā exp̃ſſa cōſtituī te ꝓcuratorez ad oēs cās meas.ff.e.l.i.ſz dicit q⁹ generalitas adiecta ī ꝓcuratorio cāe q̃ req̃rit ſpāle mādatū nō ī̃cludit grauiora.et ſatⁿ puto q⁹ grauiora intellererit p modū de q̃ p̃diri. Item ſūt iſta odiosa intm̄ q⁹ eccleſia excluſa p pēptoriū ñ reſtituitur ad iſta ꝓponēda fm̄ cōpoſt.q̃ hoc no.de ele.q⁹ ſic ⁊ guil'.ī ſpe pte.ij.ō reſti.i ite.§.ij.ꝓ.ſz pone eccleſia.

c ¶ Maiora.ꝓcor ff.de vino tritico ⁊ oleo.leg.l.vl.i.fi.ō au.⁊ ar.leg.l.plautⁿ.xij.di.nos conſuetud inē de elec. ſcriptū ad ſi. Sed cū ala ſit p̃cōſiderē corpe.de pe.⁊ re.cū infirmitas ī ſi.cū ꝓcor.g̃ exp̃ſſa iuramēta q̃ ligāt aīam ad penā eternā grauiora videt' q̃z iſti obiect⁹ q̃ ligāt corp⁹ ad penā tpalē. Sed nego aīam ꝓſtituētis ligari ad piuriū p ꝓcuratorē.niſi conſtituēs ſit in

d ¶ Religioſus ¶ culpa.q̃ dic vt de iureiur.c.vl.li.vi. Re ſumat de fminās no.p inno.⁊ hoſt.de re iudi .cū J.⁊ A.ī .p̃n.⁊ q⁹ dic religioſus generale ꝓbū ē.⁊ ī̃cludit oēm ꝓfeſſū.itelligo tñ de clauſtrali.ſec⁹ ī plato.⁊ facit ō cēſi.ſopite.⁊ q̃ ibi no.hoſti.⁊ io.xvi.q.i.ō.pñtiū.⁊ q̃ no. e ¶ Et ſi p aliū.hoc dcm̄ q⁹ q̃ſtz tz int' L.ō reſta.c.ij.l.vi. hoīes eiusdē collegij vl'ꝓfeſſiōis q̃ nō tz int' extraneos f ¶ Licēta.⁊ vi. ¶ s.e.ꝓpl.de elec.c.i.e.t.q⁹ ꝓpter ad ſi. q.i.monachi.ij.s.de poſt.c.ij.p q̃ iura vt q⁹ nō ſufficiat licētia.niſi ſubſit vtilitas monaſterij. Ad id q̃ opponit' de milite q̃ ꝓcurat cāz nūeri ſui tñde vt no.ī p.c.mōachi

g ¶ Suſcipe.⁊ ſi ſuſcipiat ⁊ cōteſtet'.litē.tz q̃dā dicāt' ōinceps excipi ñ poſſe.veri⁹ tñ ē q⁹ excipi p̃t tz hoſt.vt ſatis ſcripſi.s.e.ī nra ſup gl.q̃ñ dicat'.vt q̃ ad ip̃m mūdo mortuū exceptio ſit peremptoria.⁊ q̃re aliud in milite ibi diri

h ¶ Cōſorte.vt p̃z i p̃.de cre.cū. J.⁊ A.ī p̃n.ō accu.oſi.⁊ c er pte de cēſi.ſopite. Et nō cōſors p cōſorte audiat' añ litē ꝓteſ.l'⁹ ſine mādato.colligē p no.de ꝓſti.cū.m.ī.i.gl. de vo.⁊ cōiu.cū dilecti ī.i.gl.⁊ his q̃ ibi diri ⁊ p̃z.C.ō ꝓſor

i ¶ Cōſtituere.repete ¶ d.i.⁊ ij.⁊ ff.de iudi.ſi petitor. ſine licēta p̃lati. Et itellige ī his caſib⁹ q̃lb⁹ ſine p̃lati licētia ꝑſonaliter iudicō eē ñ poſſz.al's ī illis caſib⁹ q̃lb⁹ q̃ ſe p̃t p aliū poſit.ō re.iu.pt.li.vi.ff.e.t.l.filij⁹ ī.p̃n.imo meli⁹ ē q⁹ p aliū.de iudi.c.vno.puta cū ip̃z ſuꝑiorē dnūciat l'accuſat.vt ī p̃.de cre.de accu.ex pte.⁊ c.olim. Item ad cāz electōis mōaſterij ſui.de cōſue.cū dilect⁹ de reſcrip.cū dilecta.de re iudi.ad ꝓbādū.vl'ſue ꝓprie cui de ſuꝑioris licētia cōſenſit.g̃ ꝓcuratorē dare poſit q̃i licētiā ēt ad B habuerit erq̃ licētiā habuit ꝓſētēdi.de of.de ele.p̃terea et

k ¶ Substituere.repete ſine ſuꝑioris licē ¶ c.ſuſpitōis tia p verbū ita q̃ p̃cedit.videbat' ō q̃i iſte eſſet pica vel organū cōſtituētis.⁊ p ip̃m q̃i p fiſtulam vel lapidē canalē deueniret poteſtas de cōſtituēte ad ſubſtitutū.ar.i. q.i.ſi fuerit. Sz negari nō p̃t quin in eo q⁹ vult actū ſubſtitutōis ſuſcipe ⁊ ſubſtituere frangat' abdicatō voluntatis ⁊ obediētia quā p̃miſit.⁊ hec ē rō huius iuris.xij .q. ij.nō dicatis.de elec.ſi religioſus li.vi.nec ſine ei⁹ actu recipit officiū ſubſtitutus.⁊ fa.q̃ nō no.de elec.c.pe.li.vi.ī vltī.glo.⁊ vide q̃ dicam in vltī.glo.

l ¶ Exp̃ſſe.forſan.exp̃ſſa ꝑſona.ſz de hoc nō curo.ſaē eſt em̄ q⁹ hēat mādatū ſubſtituēdi ēt incertū.s.e.c.i.ij.rū.

m ¶ Cōmiſſum. no.ad queſtionem de illo qui cōſtituit ꝓcuratorem inhabilem cui dedit mandatum ſubſtituendi an ſubſtituere poſſit.et videbatur quibuſdam .vt pe.de re.l.C.c.q⁹ quis.al'.l.q̃uis q⁹ ſicq̃ regulā q̃ p aliū de

Universitäts- und
Landesbibliothek Düsseldorf

re. iu. li. vi. quasi videat a dño ꝓstitut⁹. q̃ cuiusq̃ vniuẽ. noie. atẽ eo⁹. §. si decuriones. ff. de ꝑdi. isti. l. instõ talis. vbi hz hꝛes ñ instituat in codicillis. pt tñ istitui ĩ testõ noiandus in codicillo. ad hꝛc fa. ff. de ser. rust. p. cũ eẽnt. §. i. vbi fuit⁹ ꝓcessa ab eo q̃ habuit ab alio ptãtẽ ꝓcedẽdi nõ ab ipso sz a prio dño videret eẽ ꝓcessa. ad hꝛc bñ fa. de of. de iudex. li. vi. vbi delegat⁹ inhabilis subdelegat. Tu di stiguas ĩhabilitatis spẽm. aut ei permit⁹ ꝛ ipo iure ĩhabilis est quo casu nec substituet. ad hꝛc p. dec. iudex in fi. aut est ĩhabilis ad offm̃ ꝓpter ofectũ auctat̃ qua in ꝛcedẽte habilis eẽt. ꝛ eo cãu ncẽe sit illi⁹ auctãtẽ iterue nire vt substituere possit vt hic. aut ẽ inhabil p̃ ꝛceptiõz q̃ ñ oppsita habil eẽt. ꝛ eo cãu substituẽt. ar. p. decre. iu dex. in pẽm. ꝛ p hꝛc soluit q̃ d̃ de excoicato an substituat. quã dixi de pba. post cessionem

a ¶ Procuratorẽ. se summat re pbãs q̃ d̃ no. ĩnocẽ. de to. ꝓpe. dilecti. ꝛ appbat in pte q̃ ibi no. hꝛ. ꝛ de hꝛc in spe. de iudi. §. i. ℣. q̃d si aliqua. ꝛ hꝛ. e. ti. §. ij. ℣. sz nunq̃d ꝓcurator ꝓ archi. e. ti. si duo. li. vi.

b ¶ Rectore. de ecclĩastico loq̃t̃ q̃d̃ pz p ℣ba seq̃ntia. tñ ẽt de rectore ciuitat̃ loquebant̃ inno. ꝛ spe. ro. an.

c ¶ Pro eccia. inuit q̃ sec⁹ si p cã ꝓpria. mãdatũ eẽ tunc finit̃ morte re integra. re ñ integra nõ. ff. e. si de funct⁹. isti. mã. §. itẽ si adhuc. ff. mã. inter cãs. C. mãdati. l. mãdatũ ꝛ ibi no. ꝛ in p̃. §. itẽ si. q̃ñ dicat̃ res integra. Dic q̃ in iudicijs añ li. ꝓt. in negocijs añq̃ fecerit ꝓpamẽta. hꝛc autẽ q̃ p eccia ꝓstitut⁹ erat mouebat ino. q̃ dicebat q̃ cuz eclesia nõ moriat̃. xij. q. ij. li. xerti. de rescrip. si gr̃ose. li. vi. ꝛ ꝓcurator p ea fit dat⁹ ab eo q̃ potest. s. plato et sine consensu capli. de rescrip. edoceri. nihil ẽ q̃d̃ phibeat illũ agẽ cãm sibi ꝓmissaz et si res sit integra p p. dec. dilect. ꝛ p de cre. petitõ. s. e. ti. ꝛ p. l. ãnua. ff. de ãnu. le. de ꝓcuratore cõstituto ad negocia. q̃uis generaliter fatebat̃ q̃ p⁹ mortem ꝓstituẽt̃ non dẽat incipe noua negocia. ff. de ne. ge. nã et fuius. §. si viuo. sz hꝛ. aliter vt statim dicam.

d ¶ Reuocari cẽsem⁹. dicebat hꝛ. q̃ ꝓcurator iudicioꝛ ñ aget plato mortuo donec fit eccie de plato ꝓuisuz. rõ ꝗm eũ est. qz tẽ cũ vacat sedes nil dz inouari. ne se. va. c. i. ꝛ vl. q̃ñ loq̃t̃ li. ꝓt. cũ tractet de receptõe testiũ. ꝛ mirabat̃ hꝛ. q̃uo dubitabat̃ de hꝛc. nec vz ꝗm eũ si dicas q̃ in p̃. c. loq̃tur de plato ꝓuẽto ñ de agẽte. nã si p̃mittit̃ tunc defendere q̃d̃ fauorabil⁹ est multo min⁹ agere. alit. ff. e ꝗuũ q̃z. §. publice. ꝛ. l. pẽ poni⁹. in fi. ꝛ. C. e. alienã. ꝛ si hꝛ. p hꝛc ℣ba itellexit q̃ p̃dict⁹ ꝓcurator substituto plato ex prio procuratorio litẽ ꝓscũ possit hꝛc re pbaret̃ p hãc lrãm q̃ dic̃ reuocari cẽsem⁹ ñ dic̃ ipediri vel suspẽdi. ãchi. tractãs hãc materiã sat̃ exq̃site in p̃. dec. si duo. dic̃ ꝓcu. ꝓstitutũ a plato ꝛ capto in cã coi vel principlr capli durare p⁹ mortez plati. In cã ℣o discreta plati sec⁹. ꝛ sic opi. p̃dcãs voluit ꝓcordare. Et an hãc opi. hꝛc dec. reuocare itẽdat nõ video q̃d̃ exprimi fuissz expediẽs. p ea tñ fa. q̃d̃ scripsi p⁹ ino. d̃ ꝓsue. cũ dilect⁹. sup. i. gl. ꝛ q̃d̃ no. de resti. in ĩte. c. ij. vbi dic̃ q̃ mortuo abbate ꝓuẽt⁹ p̃ sindicũ agere pt̃ ꝛ ꝓuenire de iurib⁹ q̃ ptinẽt ad ꝓuẽtũ vel simul ad vtrosq̃z. sec⁹ ĩ his q̃ue segregatũ ptinẽt ad abbatẽ. ne se. va. c. vl. Possz tamẽ dici hãc opi. archi. verã q̃ durat ꝓcuratoꝛũ primis duobus casib⁹. nõ tamẽ ꝓcedet ꝓcurator vacãte eccia in cãis q̃ue illa vacãte tractari nõ pñt. instituto tñ plato ꝓcedz

P Rocuratorẽ a plato
P rcoze vl alio q̃libz p ec
cia sua l bñficõ ꝓstitu
tũ p mortẽ ꝓstituẽt̃ ꝛuocari
cẽsem⁹ ẽt q̃ ad negocia tã ĩce
pta ꝛ cãs ĩ q̃b⁹ p ipz lis fuerit
añ mortẽ hmõi ꝓtestata. ¶
Clemẽs. v. in ꝓci. pienẽsi

er veteri, ꝓcuratorio. In tercio ℣o cãu locũ hz hꝛc dec.

e ¶ Negocia. credo q̃ itẽdit p hꝛc designare, ꝓcuratorem negocioꝛ. ꝛ p verba sequẽtia, ꝓcuratorẽ iudiciorum

f ¶ Cõtestata. q̃ ptũcũq̃z g̃ fit dñs instãtie mors reuocat, sicut ꝛ viuẽs ex certi cãis ꝛuocare posset inutiz. de quib⁹ s. e. c. ij. li. vi. et fac̃ hꝛc decre. ad id q̃d̃ no. p⁹ hꝛ. de off. iu. c. pe. ꝛ p mõtuo eo q̃ dedit vicariũ expirat illi⁹ offm̃. et ita fuam⁹. alle. de of. vica. romãa. li. vi. p quã ꝓbat̃ q̃ si nõ eẽt mortuus sz excoicat⁹ suspẽdit̃ sz ñ ꝛuocat̃ officii vices gerẽtis ꝛ sic dicerem⁹ ĩ ꝓcuratore plati agẽtis. fa. ẽt ad q̃dñẽ no. in spe. de arbi. §. finit̃. ℣. q̃d si plat⁹. s. q̃ mortuo plato q̃ ꝓmisit de reb⁹ eccie finiat̃ ꝓmiss

g ¶ Ecclesiam ad
uersus lapsum
temporis ĩ quo
se lesam affir
mat in integruz
restitutõ peti potest ꝛ causa re
stitutõnis huiusmodi finiri

De restitutione in integrũ.

B ecclesia ad
uersus lapsum
temporis ĩ quo
se lesam affir
mat in integruz
restitutõ peti potest ꝛ causa re
stitutõnis huiusmodi finiri

B eccia. Ca. eccia, pbãs se lesã ¶ Sũ ibi videas p lapsum tpis. ad illõ tps tm̃ ꝗstituit̃ ꝛ j. quadrienniũ a tpe lesionis. Deter miat̃ no. ff. et q̃ bus ca. ma. sz ꝛ si p ptorẽ. §. quoties. ꝛ. l. nec ñ. §. si q̃s sepi⁹. C. de tẽ. in ĩte. re. mi. l. q̃ tpe. ꝛ q̃d̃ no. gul. ĩ spe. ij. pte. e. ti. §. infra quod. ĩ pri. ꝛ. §. ij. ℣. sz cum dixerim

h ¶ Eccia. c⁹ noie hãc restõem peter platus ẽt sine speãli mãdato ꝗm ĩno. q̃ hꝛc no. s. e. suscitata. ꝛ gul. in spe. e. ti. §. ij. ℣. prelat⁹ ãt. si ℣o p lapsum tpis non ledere eccia sed solum p sone ipsius eccie. vt quia lapsuz est tps quo platus debuit pundere vel canonici debuerẽt eligere. tunc non ꝓpetit restõ vt scripsi. s. e. c. ñ. in. vi. oppo. et no. in p̃. §. vt autem

i ¶ Aduersus. visitatũ est hꝛc ℣bũ in iure ꝛ maxime ĩ hac materia vt pz. C. si aduer. re iudi. ꝛ. xi. ru. bri. se. s. c. ij. lib. vi. ꝛ ponitur p contra

k ¶ Lapsum tpis. põe exẽplũ. s. c. ij. ꝛ. c. audit̃. ꝛ. c. coraz. qz. j. tps statutu, pbatõnes ñ pduxit vel ñ obtulit. j. tps statutũ pciũ ẽptori cũ possz. e. ti. ꝓstitut⁹. vel pone in dcẽ dio appellatõis interponede. e. ti. c. ñ. Quid de biẽnio pseqẽde appellatõis an eccia ifra illud tps nõ pseqẽs in ste ĩpedita idigeat restõe vel ipo iure fuer̃ illesa no. p in no. ꝛ hꝛ. de ap. et rõe. de pscriptõe ℣o. rl. an. ꝑ eccia nil imutat̃ p hãc ꝓstõz. sz dic vt no. s. e. audit̃. loq̃t̃ e ñ hic de illo tpis lapsu ꝑ q̃d̃ istõ ꝓpetit. sz ꝑ illud ñ ꝓpetit vt ibi

l ¶ In quo. s. lapsu tpis

m ¶ Lesam. enõmiter. q̃d̃ dic vt no. s. e. c. i. ꝛ pz de re. ec. ñ ali. c. pe. Nunq̃d ãt ex eo q̃ ñ oppsuit decliatorias. j. ter minũ ad id datũ sit lesa ꝛ restõ ꝓpetat. sat̃ scripsi p⁹ ino.

n ¶ Affirmat. i fi. dicit ꝓbabit ꝛ ibi dicã C. ꝛ hꝛ. s. e. coꝛã

o ¶ Peti põt. de hꝛc ñ dubitabat̃ nã ꝛ maior lesus ex pte quo abfuit cã reipu. vel alia iusta cã restituit̃. ff. et q̃ cauma. l. i. cum similibus

p ¶ Finiri. hꝛc ẽ q̃ dici⁹ ñ ꝓpetuari hꝛc cãu iudicij offm̃ p ꝓtestatõem. de hꝛc. s. de of. iudi. ca. ij. si tamẽ nõ staret per eccĩam sz p iudicẽ vel aduersariũ nõ iputat̃ eccie. C. d̃ tẽ. in ĩte. restit. l. petẽde. ĩ fi. vñ si p appellatõz aduersariũ fuerit ꝓtelata ñ iputat̃ eccie ficnec mioꝛi. ff. de mio. intra vtile ꝛ fa. de re. iu. imputari. li. vi. ꝛ fa. e. ti. c. i. li. vi. ꝛ vide quod scripsi. s. e. cũ er lr̃is. sup gl. ij. Sz q̃d si p⁹ finitũ q̃drienniũ de restõ gl. ĩ. l. fi. C. de tẽp. ĩ ĩte. re. dic q̃ tz qz ꝑ ius litigatõis. quod puto eũ itellexisse si ñ appellet̃. C. q̃ñ. puo. nõ est ne. l. ij. s. de re iu. cũ iter vos. Quidã ꝑ dicẽtes q̃ qz hmõi ꝓstões ꝑ ius cõe ꝓcedunt̃ sunt restrigẽde. ff. d̃ ac. ꝛ ob. in honorarijs §. sz cũ rescisa. de re. iu. q̃ a iure. lib. vi. itẽ q̃ rõe ñ tz ipo iur̃ sniã lata p⁹ tpl̃ excusatõis. ff. d̃ excu.

Universitäts- und
Landesbibliothek Düsseldorf

tu. scire oz. §. ꝯñs. eadē rōe nec hic. ⁊ fac̄ qđ no. C. de iudi. ꝓperādū. p⁹ pn. ⁊ h̄ placuit dy. p q̄ fa. j. de ap. si appellor
a ¶ Quadrienniū. oli dabat̄ an⁹ vtil' q̄ vario mō ꝯputa bat̄ et diuersitate locoꝝ q̄ hodie sblata ē ⁊ loco illi⁹ dat̄ q̄
b ¶ Cōtinuū. hēm⁹ ī iur̄ tps ¶ drienniū. C. ōtē. i ite. re. l. f. ꝯtinuū ⁊ vtile. ꝯti nuū ē qđ ꝯtinue c̄ rit dieb⁹ feriat̄ ⁊ ñ feriat̄ i pñtia ⁊ ab sētia siue sit copia iudic̄ siue ñ. C. de pscp. lō. tē. l. fi. tps aūo vtile ñ currit dieb⁹ feriat̄ dieb⁹ absentie ⁊ dieb⁹ q̄ b⁹ non ē agēdi copia. Et istud ē mł tiplex. q̄z q̄ddā ē ꝯtinue inutile q̄ddā vtile q̄ ad sui pnci piū tm̄. q̄ ad pgressuz ñ. q̄ñz ē ꝯtinuū vno respectu vt de māt dies feriati ⁊ ñ alio. q̄z ñ currit iuste ipedito. de hoc scripsi de ꝯces. p. c. q. ⁊. c. q̄z diuersitatē ī ñ. ⁊ forte hoc ītē dit hec lr̄a q̄ ꝯtinuum sit in pn. p lr̄am que sequitur.

dz īfra q̄drienniū[a] ꝯtinuū[b] a tpe lesionis: etiā si min⁹[c] q̄drien nio[e] tps lesiōis existat: sz nō fi at restō nisi ad tātū tps q̄ztuz se lesam fore ꝓbabit[f]. Cle. v. in conci. vienen.

c ¶ A tpe lesionis. in h̄ dr̄ eccl'a a minori ⁊ a maiore. q̄z minori currit in pn. xxv. an. etat̄ sue. s. cuz fact⁹ ē maior. C. de rē. in inte. re. l. fi. maiori leso tpe abñtie currit post reuersionē. ff. ex q̄. cau. ma. ab hostib⁹. §. fi. in eccl'a ñ sic. vt pz hic. ⁊. s. e. c. j. ⁊. q. li. vi. ⁊ nō q̄ hec lr̄a fac̄ p eo qđ no. Inno. s. e. corā. vbi dic̄ q̄ si eccl'a ñ ꝓbauit in pēptorio a fine termini incipit currē q̄drienniū petēde restōis ⁊ ñ a die sñie qđ pz. q̄z finito termio ꝯpleta fuit lesio et q̄ da ret̄ restō ēt si nulla seq̄ret̄ sñia. s. e. ti. c. q. ⁊. iij. vñ dicit q̄ caute fac̄ lesus in omissione ꝓbonū ⁊ in sñia si petit re stitui ꝯ sñiaz ⁊ ad ꝓbões omissas. alq̄ fm eū q̄ q̄drien niū ꝯputat̄ a tpe sñie ⁊ sat̄ ē ꝯ sñiaz restōz petere. ad hoc ff. de mino. l. i. §. i. sz p⁹ dictū plus pz Inno.

d ¶ Si min⁹. hic erāt opi. legistaꝝ de q̄b⁹ i. i. gl. dicebāt. n aut ē lesio in ꝯctu l' sñia aut in tpe. pmo casu fatent̄ idi stincte verū q̄ dat̄ integz q̄drienniū. s. e. c. i. li. vi. s. e. ꝯstitu tus. C. ꝯ tē. in inte. re. l. fi. scđo casu subdistinguūt̄. aut lesio ē tāti tpis q̄ztū ē q̄drienniū. ⁊ tc̄. j. q̄drienniū in integz dat̄ restō. aut lesio ē minoris tpis. ⁊ tc̄ dicūt q̄ ñ dat̄ in tegz q̄drienniū sz solū tm̄ tps ad restōz petēdā q̄ztū fuit tps lesionis. ⁊ h̄ placuit bul. ⁊ azo. ⁊ acc. q̄s seq̄t̄ dy. in. §. rursus. insti. de ac. Ja. bal. ꝯ quē seq̄ vr̄ odofr. distiguēs tps. j. qđ ⁊ tps ad qđ fit restō dicēs. q̄ dūmō non r̄piat̄ negligēs. j. tātū tps q̄ztū erat tps lesionis hēbit integz q̄drienniū al's si. j. illud tps repit̄ negligēs ñ restituit̄ po stea ēt. j. q̄drienniū. q̄z tps negligētie ꝯputat̄ cū tpe lesio nis l' abñtie. ⁊ sic intelligit. ff. q̄ in frau. cre. ait pror. §. si ꝯditōalis. quā pmi allegāt p se. Alq̄ in hoc vltio dcō di scordāt dicētes q̄ tps. j. qđ sp ē vniforme ⁊ sp hz q̄tuor ānos vt hic ⁊ in ꝯcor. tps aūo ad qđ ñ dat̄ āpli⁹ q̄z fuerit tps lesionis. ⁊ sic loq̄t̄. ff. ex q̄. cau. ma. sz ⁊ si p pror̄. §. si ferie. ⁊. l. necnō. §. siq̄s sepi⁹. ff. de mi. l. fi. nā in lucro foret is q̄ restituit̄ si āpli⁹ hr̄et de tpe q̄z fuerit tps lesionis qđ eē ñ dz. ff. ex q̄. cau. ma. l. i. in pn. ⁊. l. videlz. ⁊ h̄ placuit pe. de bel. ⁊ h̄ a. ꝓbat̄ ⁊ merito. esset. n. mirabil' rigor dicē q̄ lesus in die debeat obtinuisse restōz. j. diē. qđ vult pma opi. l' saltē necessario se passe qđ vult scđa. Itē ꝯcludit pma opi. q̄drienniū ñ dari ꝯ vsucapionē q̄ finit̄ triennio insti. de vsuc. in pn. cū tñ loco āni vtil' q̄ dabat̄ oliz. C. de resti. mi. siq̄d. ⁊. l. se. det̄ hodie q̄drienniū. C. de rē. in integ. re. l. fi. qđ pscptōi ⁊ vsucapioni ē cōe. Restat ḡ rñdere ad ꝯria q̄ induc̄ gl. in §. q̄tiēs. pmo ipe. §. q̄tiēs. ⁊ eadē. l. §. si ferie. determināt solū tps ad qđ. puta vt lesus in die re stituat̄ ad diē. ⁊ sic ꝯcor. sz ñ determināt tps. j. qđ. eodez mō rñderi pt ad. l. necnon. §. siq̄s sepi⁹. e. tit. vt. s. loquat̄ de tpe ad qđ. l' si vis intelligere de tpe. j. qđ loquit̄ de āno

vtili c⁹ loco dat̄ hodie q̄drienniū. sic si hodie diceremus le sum in q̄drienio restitui. j. q̄drienniū. lex vult. ff. de mi. fa cit. p. q̄z ibi tps. j. qđ p̄cedit tps ad qđ. ⁊ dāt̄ ibi hec duo tpa diuersis. Ibi. n. a tpe in inte. re. ꝯcesse minori q̄ no uarat restituit̄ creditori tps qđ sibi superat de tpali ac tione nouationis tpe. p eūdē modū rñderi pt ad. l. si o bitrer. §. fina. ff. ad vell. si dicēt̄ q̄ ibi restō fiat p iudicis offm̄. vel diceri⁹ vt ibi no. s. q̄ fine tpis intuallo ipo iure p. l. restituit̄ pma actio. ⁊ p eū dē modū rñdeat ad §. si ꝯditionalis supius alleg. ad. l. cū post. ff. q̄ñ ac. de pe. rñde vt ibi no. nec ibi de restōe loq̄t̄. Ad rōz quā dicebāt pmi q̄ al's erit deterior ꝯditio illius q̄ vsucepit tpe mi noris etat̄ vel abñtie cā reip. q̄z si non vsucepisset. ꝯple ta. n. etate vel cessante cā vsucepisset p triennium ⁊ tu das quadriennium. Rñdeo q̄ nō ē deterior q̄z cessante vsuca pione ille posset vendicare qđ mō non pt. immo fm q̄s dā ē p⁹ necessariū iudiciū rescindēde qđ ē dicere q̄ p⁹ rescindat̄ impedimentū vsucapionis ⁊ postea rescisso rīū dat̄. i. pstina actio que dat̄ vsucapioni rescissa tñ ser uat̄ q̄ simul vtrumq̄z intentat̄ qđ fieri pt vt no. guil. in spe. iiij. p̄te. e. ti. aūo. sz nūq̄d in eodē. nec est melior ꝯditio eius ꝯ quē vsucapit̄ in absentia q̄z in pñtia. q̄z vendicā do. j. triennium ppetuaret sibi actōz p ꝯtestatōz. s. officiuz non ppetuat̄ p ꝯtestatōz. vt. s. dixi. eque igit̄ dat̄ tpus longius.

e ¶ Quadrienio. sz ꝯ tpalis pscriptio nō currit minori sz ipo iure seruat̄ illesus. C. in q̄. cau. l. fi. ḡ nec ecc̄ e. sol's ne vt dixi. s. e. ꝯstitut⁹. sup gl. ꝯsuetudo. ⁊. c. fi. in vi. op.

f ¶ Probabit. sz ḡ ex affirmatione minoris vel ecclesie examinent̄ cāe restōis in integ. vt. s. nō tñ ꝯcedit̄ restō nisi lesione ꝓbata vt hic. de q̄ vide in spe. e. titu. §. q. aūo. Il lud quoq̄z.

De iudicijs. rubrica.

[D]Udū bonifa. pa. viij pdecessor noster cō stituit[h] vt citatōes[i] auc. apo. de psonis quibuscūq̄z[k] acetiā vñcunq̄z[l]

h ¶ Dudū. Casus. ꝯstō bonifa. que hz q̄ citatiōes etiā ex dies solennes publice facte de mādato pape. in audientia lr̄aꝝ aplicaꝝ vel papali palacio affixe i ianuis maioris eccl'e loci in q̄ papa cum curia sua degit artent citatū ac si ad eū psonaliter vene rissent restringit̄ ad eos q̄ impediunt. ne ad eos possit citatio puenire vel q̄ꝝ domicilium tute nō pt adiri. Et pmo ponit ꝯstōz bonifa. scđo illam restringit. tertio p testat̄ ibi porro. ⁊ ꝯstitutio ista p̄cessit ꝯci. vt in pꝓhemio dixi ⁊ pz. j. c. pr.

h ¶ Constituit. in sua extra. q̄ emanauit post sextuz que incipit rem non nouam.

i ¶ Citatōes. sz q̄z de citatione hic tractat̄ ꝯpetenter po ni potuisset sub ti. de dila. maxime cū pma citatio videa tur ante iudicialis iux̄ no. p Inno. ⁊ Ho. de. ꝓbat. q̄m. vt ibi scripsi sup aūo. citationes. q̄z tñ etiā p pmā firmatur iudiciū ⁊ ppetuat̄ ⁊ puenit̄ iurisdictio. de fo. ꝯpe. ꝓposui sti. de of. de le. gratū. cū ꝯcor. ⁊ ideo in isto tit. ꝯgrue ponit̄ vt sciat̄ sup tali citatione posse firmari iudiciū. facit in si. de pe. teme. li. §. fi. ⁊ qđ no. ff. de in ius vo. sup rubrica

k ¶ Quibuscūq̄z. exprimit C. ⁊ ē huic si. e. ti. c. i. ⁊. q. li. vi. ipa ꝯstō cuiuscūq̄z sint stat⁹ dignitat̄ vel pemineūtie ec clesiastice vel mūdane etiā si impali l' regali p̄fulgeant dignitate tollit ēt oms ꝯrias indulgētias. vt ibi pz.

l ¶ Vñcūq̄z. ēt vltra duas dietas ⁊ ex puiciā. ē. n. papa vicari⁹ illi⁹ c⁹ ē terra ⁊ plēitudo orb terraꝝ ⁊c. de deci. tua

a ¶ Albo. erat loc⁹ dealbat⁹ vbi scribebāt̄ C. ij. ar. q. iij. cūcta edicta. de q̄ in auc̄. de liti. §. oēz. col. viij. ff. de iur. o. iu. siq̄s

id.ff.de alio scrip.l.i.t.ij.de hoc vide in spec.de do.t ꝓtu.§. restat in pn.t de cita.§.sequit.xv.t nota.fm vler. vbi et no.q iudices citare poterãt p hoc edicta t q non.

b ¶ Solenes. solet esse dies iouis septimane scẽ dies ascẽsionis t festũ dedicatõis basilicaꝝ petri t pauli qd fert esse de mense nouẽbris in octaua ipsorum martirum.

c ¶ Bñales. ꝛ hereticos credẽtes ꝛc. vt scpsi de here. et cõicam°.§. sane. sic p.i.gl. potãtes saracenis merces p habitas. vt scripsi de iude. qd oli. sup glo.ij. t piratas. de hoc de rap. excõicationẽ erigẽtes l'imponẽtes noua pedagia. de ce. in noua m°. falsarios lrarum papalium. de cri. fal. ad falsariorum. t his si.

d ¶ Papa. ꝛ iferiorib er locũ nõ hz. saluo eo qd dr .j. ti.i.q̃ius.

e ¶ Spãlit. ñ sufficeret g̃ g̃nale mãdatũ de citãdo tale nisi papa spãlit exprimat citationem fieri per hanc formam.

istar edcõrum ĩ alio[a] ptoris ꝓpositor et extra dies solenes[b] ĩ qbuslibet loco. põ. ꝓcessus ꝓsueuerit facere g̃nales[c] ipso papa[d] spãlit[e] t ex certa scia[f] id mãdãte[g] scẽ ĩ apli caꝝ audiẽtia pblica lrarum[h] l'ĩ palatio palatii[i]: pblice postmodũ maioris[k] eccle loci ĩ q̃ ro. pontifex cum sua curia residebit ianuis affigende sic valeant atq ar tarent citatos post lapsum terminũ quẽ ꝓsiderata distantia locorum[l] citationibus ipsis apponi conuenit cõpetẽtẽ: ac si ad eos psonalit[m] deuenissent. ¶ Ne vo statutũ ipm rõabilit[n] editũ ꝓpter malicia tpis tũc instãtis nonnullis nimis rigorosum vitet. Nos rigorẽ ipm mansuetudine tpantes[o]: idem statutum t prefatũ modũ citandi restrigimus[p] ad illos t mõ t in illis locũ volum[q] sibi vendicare: q̃ faciunt impediũt vel pcurãt p se vel p alios[q] quod mõne ad eos possit citatõ peueire[r] vel q̃[s] domicilia siue loca non pnt[t] tute[v] libe de adiri ¶ Nec ro ei q circa citatões absentiũ taz diebus solennibus q̃z alijs ecro. diuersis ex causis interduz facere e ꝓsueuit[x] per pntem ꝓstitutionem seu moderationem in nullo volumus derogari.

¶ Idem

D Ispẽdiosaz[y] prorogationẽ litiũ quã interdũ[z] ex subtili[a] ordinis iudiciarij obseruatione causaꝝ docet experientia[b] peuenire restrigere[c] q sufficit alterum istorum.

t ¶ Non possunt. hoc estimabit papa specialiter t ex certa scia citationis modum committens. vt.s

v ¶ Lute. dicit constitutio bonifa. cum vt scriptum est existimare deberamus an eo ire liceat vbi est citatio faciendia.

x ¶ Cõsueuit. de q̃ videre potes in spe. de cita.§.vl. p to.

y ¶ Ispendiosam. Casus. In causis etiam pendentibus beneficialibus decimarum matrimonialibus t vsurarum t ipas tangentibus pcedi pt simplr t de plano absq iudicio strepitu t figura. Et p mo ponit constitutionis causam. secundo ibi statuim° constitutionem. tertio ipius extensionem ibi volentes t. hoc ẽ ius omnino nouum corrigens quedam iura. vt j. patebit. Et dic dispendiosam. i. damnosam. de consti. c.q.j.ti.pr.c.i.§.eisdem. t concor. huic pn. de rescrip. dispendia. li.vi.

z ¶ Interdum. innuit q non sp als esset dare q omnia iura p que dat ordo iudiciorum essent dispendiosa. quod esset absurdum

a ¶ Subtili. subtilitas qñz reprobat qñz cõmẽdat a iure de hoc. s.e.ti. dilecti. in.i.gl. t ibi scripsi

b ¶ Experientia. concor. de ele. q̃ fit in pnci. li.vi.

c ¶ Restringere. nõ vt b xbũ peuenire p eo q nõ restringit z subtilitatẽ lata iudiciarij ordis i his cãibus. z dic q restrigit dispẽdiosaz prorogatõz de q̃ pmisit. t hoc ẽ ꝓstõnis cã g̃nalis z cã cãc. i. q̃re pl° in his q̃ i alijs pt dici de arbitrarijs de q̃bus nõ cogimur reddere rõez. vt dixi de rescrip. si qñ. ita ereni potuisset auctor ad iũgere cãs pmarũ oblationũ mortuorum testõrum legatorum maxime ad pias cãs t his sil'es in q̃bus urget cadẽ rõ. mouit tñ forsan auctorem q ptelatio causaꝝ beneficialium t mrimonialiũ ẽ periculosa vt li. non cont es. qñ. t idẽ periculũ pondeauit in delictibus vsuras vel decimas. t hoc faciunt ad .j. dicenda.

a ¶ Subscript. in alijs g̃ sec⁹ in q̃b⁹ nõ esset id exp̃sse statutũ l'a pncipe spãl'r ꝯmissiũ. ⁊ vide qõ no. de ꝯ. fig. sepe
b ¶ Cupiẽtes. hic incipe ꝯstructum. ¶ in pnc.
c ¶ Electõib⁹. oli ñ tenebat. pcessus ĩ cãis electionũ pti b⁹ pñtib⁹ li. nõ ꝯ. s. de elec. dudũ. ij. q̃ ĩ b̃ corrigit ⁊ ꝯcor. illi iuri de ꝯ. ⁊ con tu. cũ q̃. li. vi. ⁊ de eo q̃ mit. in pos. c. eum qui.
d ¶ Prouisiõib⁹. fact⁹ l' facie dis. s. de ele. vt circa. ⁊ c q̃ ꝯ certaꝯ. li. vi.
e ¶ Aut. repete in causis.
f ¶ Cãonicatib⁹. ꝯcor. d̃ ele. c. i. li. vi
g ¶ Bñficijs. nun q̃d in cãis sup hospitalib⁹ el'yarijs vel lepsarijs hẽbit lo cũ vt q̃ nõ. j. de pb. p lrãs. ¶ Tu dic ꝯ p ꝓbũ officijs qõ p misit. ad hoc. j. de reli. ꝯ. qz ꝯtingit vbi rectores vocant⁹ ⁊ tutoribꝫ ⁊ curatorib⁹ fiant⁹ eadẽ rõe cũ mõachat⁹ sit officiũ puto idẽ in cã mõachatõis ⁊ si dicat⁹ mõach⁹ eligi postulari vel puideri hoc ẽ planũ p lrãs supiorẽ. ⁊ fac qõ diri post ino. ⁊ ho. d̃ ele. officij. aliq tñ iura dicũt mõachũ fieri creari recipi ordiari. de regula. c. i. ⁊ vl. li. vi. de elec. in dẽnitatib⁹. §. si ꝓ. xvi. q. vl. c. vl. tñ negari nõ pt q̃n cãonicatus regulares in ꝓbis supioribus includant⁹ q̃ iure monachat⁹ excluderent⁹ nõ video. ¶ Itẽ progatio dispendiosa nõ min⁹ ĩ regularib⁹ q̃ in secularib⁹ ẽ. cã g̃ ñ deficit tñ p lrãs istã bñficijs dico q̃ si eccl'a agat⁹ vt de pprietate nõ ẽ loc⁹ ꝯstõi cũ illa qõ bñficialis nõ fit nec hic dicat⁹ d̃ cãis eccl'aꝯ. fil'is dña q̃ ad missionẽ ĩ possessionẽ. vt lit. ñ ꝯte. c. ij. de ꝯ. ⁊ ꝯtu. c. ij. de eo q̃ mit. in pos. c. i. ⁊. ij. ⁊. eo. ti. eũ q̃. li. vi. ⁊ q̃ ad pmutatõꝫ. de rep pmu. ad qões. ⁊. c. cuꝫ oli. ⁊. c. vniuersoꝫ ⁊ q̃ ad p̃scriptõꝫ. de iure pa. cura. de reg. iu. c. i. li. vi. ⁊ q̃ ad trãsactõꝫ. vt no. de trãsac. sup eo. ¶ Si vero agat⁹ ad remotõꝫ beneficij ⁊ negat⁹ fedus ꝯiugij spũalis vel titulus puto decre. locuꝫ hẽre sec⁹ si nõ negat⁹ titul⁹ ꝗpter crimẽ pent⁹ remouerl. facit qõ diri post Inno. ⁊ host. vt li. nõ conte. qm̃. §. porro super. i. glo.
h ¶ Ecclesiasticis. in secularibus ergo nil est mutatum q̃uis in ecclesiastico foro tractent⁹
i ¶ Decimis. intelligo cõib⁹ ⁊ q̃ iure diuino deben⁹ qõ. pbat sequẽs lra. g̃ si deleat⁹ ex pacto pollicitatõe vel voto. nõ erit loc⁹ huic ꝯstõi. ⁊ fac qõ no. s. de deci. tua. ij. i fi. i. gl. q̃d de decia papali de q̃. j. de deci. si bñficioꝫ. si in⁹ illuꝫ cui papa ꝯcessit ⁊ clericũ fit qõ erit ne loc⁹ huic ꝯstõi. ¶ Puto q̃ nõ fuerit hoc de mẽte nec sp ẽ illa decia. sz qñꝫ vicesima vel alia q̃ta. de vo. c. fi. ¶ Et ista ꝯstõ iura corrigẽs ⁊ exhorbitãs nõ ẽ ãpliãda vel habilitãda. de reg. iur. q̃ a iure. li. vi. ¶ Sz q̃d si nõ ẽ qõ cũ debitore decie sz inter duas ecclesias sup iure pcipiẽdi. tũc puto locũ esse ꝯstõi p hãc lrãs ⁊ p lrãsque sequit⁹ ⁊ eas quoq̃ mõ ꝛc. ¶ Nec ob. lra q̃ sequit⁹ q̃ nõ ẽ determinatio vel restrictio h⁹ casus sz interpositio. qõ. pbat⁹ ex eo qõ dic ad q̃ꝫ ẽt ꝛc. ¶ Nõ ob. qõ diri sup ꝓ. beneficijs. qz cã sup. pprietate eccl'e nõ ẽ bñficialis. sz nõ pt negari q̃n cã sup. pprietate decimaꝫ sit decimalis.
k ¶ Prestationẽ. integrã ⁊ sine deductõe seminis vel sumptuũ q̃ ad pdiales. de deci. cũ sint hoies. ⁊. c. nõ ẽ. ⁊. c. tuaꝫ. q̃ ad psonales. dic vt. e. ti. pastoralis.
l ¶ Tenent⁹ q̃lz ãt layc⁹ tenet⁹ q̃ sen nõ oñdit immunẽ. s. de deci. a nob. de clericis dic vt. e. tit. nouuꝫ. de religiosis dic vt. s. e. ti. ex pte. i. ⁊ ꝯ q̃scũq̃ ex his agat⁹ locũ hz ꝯstõ. ⁊ ꝯ religiosos asserẽtes saltẽ deciaꝫ integrã in pcepto nõ esse emanauit constõ. j. de penis cupientes.
m ¶ Premõiti. s. de dec. pueit. j. de sen. ex. sacro. ⁊. c. ꝯstõz li. vi. ¶ Iudi seruãt ⁊ vt expediẽs ecclijs q̃ faciũt mom

in subscriptis[a] cãib⁹ cupiẽtes[b] statuim⁹ vt ĩ cãis sup elcõib⁹[c] postulationib⁹ vel puisionib⁹[d] aut[e] sup dignitatib⁹ pso ãtib⁹ officijs cãonicatib⁹[f] vl' pbẽdis seu q̃busuis bñficijs[g] eccl'astici s[h] aut sup decimis[i] ad q̃rum etiã pstatõz[k] pñt q̃ tenent⁹ l' ad eas p̃monit⁹[m] censura eccl'iastica coerceri[n] necnon sup matrimonijs[o] vel vsuris[p] ⁊ eas quoquo mõ tãgentib⁹[q] venti landis procedi valeat[r] de cetero simpliciter: ⁊ de plano

tionẽ gnalẽ fulminãtẽ ercõis sniaꝫ in nõ soluẽtib⁹ deci mas fructuũ pdiozꝫ q̃ hñt in pochia ⁊ postea nõ soluentes pent⁹ eccl'a denũciari. facit de iureiu. ij. ad nr̃aꝫ. ⁊ coaptãtẽã pcedẽti culpe more vel offense vt sat⁹ fiat decre. ro
n ¶ Coerceri. appell'one ¶ mana. §. caueãt. de sen. ex. li. vi remota. de rec. tua ij. in fi. qõ it ell'e vt ibi scripsi. ⁊ ꝯ primaces inuocari pt brachiuꝫ secularẽ de hom. postulasti
o ¶ Matrimonijs. Si q̃rat⁹ de federe nõ ẽ dubium siue agat⁹ ad ipediẽduꝫ siue ad dirimẽdũ siue ad declarãdũ vt qz vẽdicat⁹ coniunt negãs ꝯctuꝫ. ¶ Qõ ãt de dirimẽdo diri intelligo siue petat⁹ dirimi mr̃imoniũ qõ a pncipio nõ tenuit vt ꝯctũ inter fideles inter q̃s erat ipedimẽtũ dirimẽs siue qõ a pncipio tenuit dirimi petat⁹ pp̃t creatoris ꝯtũeliã supueniẽtẽ in cãib⁹. de diuoꝛ. q̃to. ⁊. c. gaudem⁹. hoc ãt cãu qñ de federe q̃rit⁹ p vetera iura pcedi nõ poterat li. nõ ꝯte. nisi pte ꝯtũace. vt li. ꝯte accedẽs. ij. ⁊. c. qm̃. hodie secus vt q̃d si agat⁹ de crie adulterij ad separatõz toꝛi vt p dec. i. s. vt li. nõ ꝯte. q̃ ꝯstõ locũ nõ hẽat. nã ⁊ ibi pz pcessus q̃ p iura vetera fieri poterat pte ꝯtũace in cã mr̃imoniali fieri nõ pt eo cãu. q̃d si agat⁹ de spõsalib⁹ certũ ẽ q̃ista fuit diuersa vt pz ĩ rubrica de spõ. ⁊ ma. tñ p lrãs sequẽtẽ videt⁹ ꝯstõ locum hẽre q̃i spõsalioꝫ cã sit de tãgẽtib⁹. q̃d si fit qõ successionis ⁊ nataliũ q̃ incidit cã mr̃imonialis in pncipali ñ hẽbit locũ ꝯstõ si tñ icidẽs mr̃imonial⁹ qõ deferet⁹ ad iudicẽ eccl'asticũ pt locũ hẽre ꝯstõ. nã ẽt p iura veta fz ino. ⁊ ho. ñ erat tẽ necẽ libellũ offerri. vt scpsi q̃ fi. sint leg.
p ¶ Vsurꝫ. cũ repetũ⁹ l' petit⁹ vt illas ꝯpẽset vsu ¶ Latorari⁹ vel ipi⁹ heres. ¶ Nec ipediet hũc pcedẽdi modũ si dicat re⁹ q̃ cãus ẽ q̃ ꝯpẽsare ñ tenet⁹. pone erẽplũ de vsur. salubrit⁹. ⁊. c. ꝯqst⁹. sat⁹ ẽ. n. q̃ forma petitõis ꝯcludit cãm vsurariã. ⁊ fac qõ scripsi post ino. ⁊ ho. de fo. ꝯpe. cũ fit. ñ fic forte si creditor petit debitũ ⁊ debitor excipit illõ vsurariũ. nã b̃ pncipal⁹ cã ñ ẽ sup vsura imo sup credito l'alio ꝯctu erq̃ agit⁹ nec ꝯstõ ista manauit ĩ fauorẽ sz ĩ odiũ vsurariozꝫ. ⁊ vide qõ scripsi de fideius. ꝯstitut⁹ sup ꝓbo calũnie. vbi ꝓ debitor ñ simpl'r exciper sz petẽt pnũciari ꝯctũ factũ ĩ fraudẽ vsurazꝫ tẽ pcedit ꝯstõ. ⁊ aduerte q̃z si opi. hu. lau. ⁊ q̃ plz archi. xxiij. q. iiij. q̃d dicã. ⁊ gof. de fo. cõ. cũ fit esset ꝓba. s. q̃ vsure possint peti ꝯ laycũ ĩ seculari foro. de. tñ ista ñ hẽret locũ ĩ illo foro. nõ. n. pt nec itẽdit papa iudiciariũ ordinẽ tollẽ nisi q̃ ad suũ foꝫ. facit qõ no. de ar. c. ij. li. vi. ⁊. e. li. de re. iu. c. ij. tñ dec. ad nr̃aꝫ. ij. de iureiur. q̃ ad p̃. opi. iducit⁹ ñ fac⁹ q̃z illa ñ sunt ibi ꝓba papeꝫ pt iurãt⁹. ⁊ sic ñ ponũt ius nouũ. ⁊ ꝯ illã fac qõ no. e. t. er lr̃is ĩ vl. gl. ⁊ ĩ p. dec. cũ fit. de of. ordi. c. i. ⁊. ri. q. i. in sum. ⁊ vi. q. ij. c. i. ⁊ hoc dec. q̃ trib⁹ l' trm̃ eccl'asticis cãis hãc admiscet. ad id qõ ꝛ q̃ leges ẽt ĩ his eccl'asticis penã iponũt. rñde p dec. de here. vt inq̃sitõis. §. p. ⁊. c. se. in fi.
q ¶ Tãgẽtib⁹. cãs electionũ ⁊ puisionũ tãgẽt cũ q̃rẽt ad quẽ pt̃ieret electio vel puisio cãs vsuraꝫ cũ peteret⁹ relaxari iuramẽtũ de illis soluẽdis. de iureiur. c. i.
r ¶ Valeat. ñ dic⁹ deleat. p qõ pz q̃ pt iuder ẽt ꝯdicẽtib⁹ ptib⁹ seruare iudiciariũ ordinẽ ĩ cãis pdict⁹. ff. de iude. ñ q̃cũq̃. de of. dele. ꝯsuluit. ñ sic ĩ illis ĩ q̃b⁹ pcedi dz. vt pz. j. de ꝓ. fig. sepe ꝯtigit ĩ fi. p qõ ꝯsulo qõ ĩ cãib⁹ q̃b⁹ dubitat⁹ an ꝯstõ ista locũ habeat de q̃b⁹. s. no. ⁊ filib⁹ iuder ad oẽ dubium tollendũ seruet ordinem iudiciarium
a ¶ Et figura. q̃d iportẽt b ꝓba definiat p. ꝯstõ sepe. j. de ꝓ. fig. q̃ summe fuit necaria ꝗpter istã vt ibi no. i. i. glo.

Universitäts- und
Landesbibliothek Düsseldorf

b ¶ Pñtia. ꝛcor. de of. le. c. p. in fi. li. vi. ad idē. C. de sacro san. ec. sancim⁹. i. ⁊. ij. ⁊. l. vl. i fi. C. de trāsac. l. vl. in pn.
c ¶ Pēdētia. ꝛcor. j. de seq̄s. pos. c. i. de pba. c. i. de reiud. c. i de sen. ex. c. i. i f. fuit ātē b dm̄ de pēdētib⁹ p ap. qr q̄ ad illa ñ sufficeret ꝓbū pñta p id qō no. i p. l. sancim⁹ i fi. ⁊ ꝓterea q̄ no. s. de ele. lz canō. ⁊ q̄ no. ꝛpo. de ꝓst. cog̃ scētes. q̄ q̄i ad lr̄az p mit guil. i spe. ō ap §. de offō. ꝓ. q̄d si dū cā. Dato tm̄ q̄ b ꝓba ñ fuissent erp̄ssa. qr tm̄ ꝓstō ista dat modū. p cedēdi tm̄ō sui nā respiciebat pēdētia q̄ ad facienda. vt no. i p. dec. lz ca non

d ¶ Dāuis Casus Accedit ꝛciliuz certo casu ep̄is erpulsis a suis sedib⁹ q̄ i loc⁹ alia⁹ dyocesium seruata formaq̄ limitat possint pcedere ꝛ erpulsores ac siñ strepitu iudicij ⁊ figura[a]

¶ Volētes non solum ad futura negocia ſz ad pñtia[b] ⁊ ad hucetiā per appellōnē pendētia[c] hoc extendi. ¶ Clemens quintus in concilio vienensi.

¶ De foro competenti.

Q Dāuis[d] sacr⁹ cāonib⁹[e] fit gñalr interdictū: nequis ep̄s iurisdictōz[g] in dyocesi exerceat aliena: nos tñ ep̄is[h] qui a suis sedib⁹ pteruia[i] impioz[k] expulsi[l] nō audēt ꝓpter metū persequētiū[m] in suis cīitatib⁹ vel dyocesib⁹ aut earū[n] parte aliqua residere: nec iurꝛ dictionē ad se spectantem per se vel per aliū[o] imbi[p] exercere: ne iuria i eoz expulsione ip⁹ irrogata ecclesijs[r] hoc pretextu remaneat impunita: duximus indulgēdū[s]: vt in dyocesibus alienis in ciuitatib⁹ videlicet vel locis ī signib⁹[t] suis ecclīs vicinioribus[v] in quib⁹ poterunt secure morari ⁊ iurisdictionem[x] suam libere exercere possint[y] ꝛ suos expulsores[z] ⁊ eoz in hac pte ꝛsiliarios[a] ⁊ fautoresb[b] dūmō cītates vel loca[c] h⁹i eisdē expulsoribus ꝛsiliarijs ⁊ fautoribus[d] sint secura[e]: ⁊ ipi[f] psonaliter vel ad domum[g] si h̄ tute fieri valeat: alioq̄n[h] pblice in ecclesia cathedrali[i] loci ibi recipi[k] ibi sedere poterit. Nā si hec ꝓstō dat sibi licētiā sedēdi i loco nō subdito alteri⁹ dyo. forti⁹ in nō subdito siue dyo. q̄ etiā q̄ ad aliq̄ subdit⁹ ē. vt in p. decre. ij. j. de p uile. ⁊ tūc p hāc lr̄az sedere nō poterit in alia dyo.

o ¶ Per aliū. g̃ si p aliū pt i ꝓpria. ñ pcedet in aliena.

p ¶ Imbi. i aliqua pte dyo. ꝓpie.

q ¶ Exercere. ōi los. j. §. sane.

r ¶ Ecclīs. q̄si innuat ep̄m iuriā eccle vēdicare posse ſz nō ꝓpriā. de b ij. q. vij. sicꝗs g̃. ⁊. c. si q̄s ab epo. s. de male. c. i. de pe. romana li vi. ⁊ p inno. de ꝓ. sig. ex pte

s ¶ Indulgēduz. oli. n. b nō licebat vñ dirit vl. de pc. pentio in fi. i. gl. q̄ ep̄s expulsus non possidēs iurisdictionē exercere nō poterat. alle. ri. q. i fi q̄stiz. de ꝛdi. i. b g̃ facit qō post euz scripsi q̄ fi. sint le. p venerabilem. §. rationibus super verb loco.

t ¶ Insigmbus. quod exponē vt de rescrip. statutū. post pn. li. vi.

v ¶ Vicinioribus. ꝛcor. s. ō elec. vbi piculū. §. porro. li. vi in vicinioz g̃ id faciat siue sit cītas siue locus insignis.

x ¶ Et iurisdictōz. ista duo req̄runt cōiuncti hītatio secura ⁊ libꝛ iurisdictōis exercitiū p hāc copulā. req̄rit ⁊ tertiū q̄ loc⁹ sit securus citat⁹ vt sequit.

y ¶ Possint. tolle lr̄az. j. libere pcedere.

z ¶ Expulsores. tales censentur etiam qui venientē nō admittunt. ff. de acqui. pos. clam possidere. §. q̄ ad nundinas.

a ¶ Consiliarios. est consilium ⁊ fauor qui adūcit ad delictum ⁊ qui non adūcit. de pe. felicis. §. illud. li. vi. ⁊ vt q̄ tenetur. sed p̄mus plus vt ibi. quomodo aūt de fraudulento consilio dato circa delictum quis obligatur ei contra quem non ei cui dedit no. de regu. iur. nullus ex consilio. li. vi.

b ¶ Fautores. vide quod dicam. j. de pe. si quis suadente in pnci.

c ¶ Loca hmiusmodi. vicinioza quibus habitare ⁊ ius dicere possint.

d ¶ Fautoribus. non dicit vel istoz pcuratoribus quia in his arduis non cogitur quis pcuratorez dare. de hec de pcu. querelam. v. q. iij. si egrotans

e ¶ Secura. vide quod dicam. j. de re iudi. pastoralis. ꝓ pisana. ⁊ super hac securitate non statur verb episcoporum. vt. j. dicam. ⁊ de ext esse secura etiam quo ad iter. vt lite non contest. accedens. ij.

f ¶ Et ipi. expulsores consiliarij vel fautores ⁊ tolle litteram citati fuerint que est. j.

g ¶ Domum. habitationis. facit cle. s. de electio. causam. §. i

h ¶ Alioquin. i. si personalis citatio vel ad domum tute fieri non potest.

i ¶ Cathedrali. concor. p. decre. cām. ⁊ est hec specialissima

a ¶ Dicto mō. pso. ¶ mū. ⁊ facit qō dirī. s. ti. pr. ondū naliter ad domū hītatōis vel i eccla cathedrali domicilij

Universitäts- und
Landesbibliothek Düsseldorf

b ¶ Vt. tolle lrām. j. citent vel citari faciāt ꝛc
c ¶ Dieb⁹. non vr̄ g̃ sufficere q̃ vna die fiat citatio. duo
āt sufficiāt. qz pl'alis ē locutio ꝛc. ꝓ plen. iz cui. li. vi. q̃.
rñ. j. de reg. iu. pl'alis. li. vi. tuti⁹ tamē ē q̃ fiat trib⁹ die
bus. ꝓ cle. non resi. ex tue. xxiij. q. iij. ꝓ illicita.

d ¶ Festiuis. spā
lis casus q̃ fit cita
tio die feriato ꝛ id
ē. ō fe. c. i. ꝛ vl. i pn.
C. ꝓ fe. l. fi. ꝛ rō h⁹
statum seq̃t. Aliq̃
nō curāt an fiat ci
tationis p̄ceptuz
vl citatio die feria
to. ſz an fiat ad di
em feriatū. ꝛ tunc
etiaz distinguunt
an citet ꝛ cōpeat
an vt rñdeat. ꝓ q̃
sat̃ scripsi in p̄. de
cre. vl. de fer. i pn.
ꝛ guil. in spec. de ci
ta. §. i. v. Itē ercipi
tur q̃ citatio fit
ad diem. ꝛ v. seq.

vel domicilij eorūdē citati fue
rit libere procedere, put iusticia
suadebit. ¶ Si vo dcī ep̄i au
si ñ fuerit h⁹i suos expulsores
l'eorꝝ osiliarios aut fautores di
cto⁸ mō citare l'ip̄i maliciose i
pedimētū pstiterit ne potuerit
sic citari. licitū sit eisd ō ep̄is vt⁵
expulsores osiliarios ꝛ fauto
res eosdē dieb⁹ aliq̃b⁹ dñicis l'
festiuis⁵ cū ppl's cōuenerit ad
diuīa⁶. vt sic frā citatio ad eos
pueīre ꝓsil'r⁷ p̄sumat⁸ citēt
l'citari faciāt pblice i eccl'ijs⁹ ci
uitatū l'locorꝝ insignīū pdcōrꝝ
ꝛ procedāt deinde ꝛ ipos si cita
ti taliter statuto ip̄is p̄ēptorio
termino cōpetēti¹ corā eisdez¹⁰

ep̄is noluerint ꝓpere ac si cita
ti legitīe als ertitissent. ¶ Eis
dē ēt ep̄is idulgem¹¹ vt int iu
os subditos¹² ne ob defectū iu
sticie dispēdiū aliqd patiant¹³
possint i dyo. alīcis i qb⁹ mora
trahit: dūmō p se vl' p aliū lī
in suis ppriis dyocesib⁹ face
re nō audiāt vel nō possint iu
risdictōz suā oimodā¹⁴ exerce
re¹⁵: ita tū q̃ subditi q̃ expulso
res vel eorꝝ fautores aut consi
liarij nō fuerit¹⁶ vltra duas di
etas¹⁷ a fine¹⁸ sue dyo. ñ trahāt¹⁹
¶ Volum²⁰ insup vt añ oia²¹ a
dyocesanis²² locorꝝ i quib⁹ mo
ram trahere int petant licētiam
in p̄missis²³. quā si obtinuere

l. iij. ꝛ. iiij. exigentibus ergo culpis incarcerare posset. de
sen. ex. vt fame. e. ti. si clericos li. vi. ꝓ pe. ꝗuis. e. li. Itez
p hanc lrām puto q̃ nedum p̄m ius commune sed etiā
p̄m constitutiones suas possit inter subditos iudicare si
ue constitutiones ordinent litem siue decidāt casus vel
puniant dummo
do casus decidēdi
vel puniendi itra
suam dyo. eueniē
rint vt hec fit mēs
q̃ iurisdictōz quā
in dyo. erñs inter
subditos exercez
exercere possit hoc
casu. ſz certum est
q̃ erñs i dyo. non
iudicaret vel puni
ret subditos p̄m
ostōes suas ō acti
bus commissis ex
dyo. ꝓ osti. c. q̃. li.
vi. q̃ nec illud facē
poterit ex dio. erñs
r ¶ Exercere. etiaz
p aliū dūmō i lo
co illo moram tra
hat. ad hoc. s. pri.
Rñ. ibi citari faci
ant. ꝓ reg. iu. non
pt. lib. vi.

s ¶ Nō fuerit. q̃i
hi qui tales fuerunt possint vlterius trahi. nam si procedi
tur ō eos vt expulsionis culpabiles satis est q̃ locus sit
vicinior ſz vltra duas dietas vt ō. sed si ad petitionem
alior citant videt sufficere q̃ eos ibi moret ſz locus di
stet vltra duas dietas ꝛ hoc durat est p̄m q̃ possent trahi
vltra quattuor dietas. Si ergo hoc intēdit lra debuerat
aliquam metam adijcere puta q̃ tūc ſz vltra duas. nō
tñ vltra quatuor trahi posset vt sepe facit curia romana
maxime in litteris conseruatorijs
t ¶ Dietas vulgares. ꝓ hoc satis ꝓ rescrip. nonnulli
v ¶ A fine. ꝓ cor. ꝓ rescrip. statutū. §. cū ꝓ lib. vi.
x ¶ Non trahantur. quod intelligo etiā si. j. allas ꝓ facto
trahi non possint.
y ¶ Ante oia. non valet ergo, processus factus lnia non pe
tita. ſi. ꝓ elec. puida. li. vi.
z ¶ Dyocesanis. p dyo. intelligo eos q̃ hñt in loco ep̄ale
iurisdictōz l'q̃i. fac ſi. c. ꝛ qd ibi dicā qd intelligo si eā sic ha
bent q̃ dyo. ep̄s illā exercere non possit ibidē. als si dyo.
posset ſz ꝛ illi possint sp ep̄us requiret. Sed an officialis
ep̄i dare poterit hāc lniaz vel sufficiet ab eo peti. non pu
to ec generali officialatu. facit ꝓ tem. or. cum nullus. q̃.
rñ. li. vi. e. li. ꝓ of. vi. c. q̃. ꝛ. iij. ꝛ ma rie pñte ep̄o. ꝓ of. or.
romana in ſi. e. li. p quam vr̄ ep̄m requrendum si ē i dyo.
vel circa illam. Sed qd si multum distat nec ē ibi officia
lis a q̃ possit haberi vr̄ ꝓ mente q̃ facta requisitōne apud
locū habitatōis hoc poterit. facit. q̃. q. vi. biduū. s. e. con.
ꝓ elec. cāz. ff. ꝓ iudi. si longius. ꝛ facit qd no. ꝓ rest. in in
teg. rū ex lrīs in ſi. Capl'm āt vacante sede hanc lniaz da
re poterit vel sufficiet illā ab eo peti. fac ſi. capl'i ꝛ p. ꝓ cer.
cū nullus. §. q̃. ꝛ. j. ꝓ here. c. i. ꝛ qd ibi dicam
a ¶ In p̄missis. p hoc puto q̃ etiam p̄mum casum iclu
dat q̃ est ꝓ p̄missis. Sed nūqd sufficiet gñalis petitio. ſ
q̃ posset ō expulsores procedere ꝛ inter subditos ius red
dere puto q̃ sic graue. n. esset in singulis psonis vel cāis
licentiaz petere. dico tamen q̃ si ꝓ speciali causa fuit pe
tita licentia siue data fuerint siue denegata, p alia causa
delebit peti.

Universitäts- und
Landesbibliothek Düsseldorf

a ¶ Nequierint. ꝯcor. j. de sepul. dudũ. ℣. si ℣o. s. d reg. lr ⁊ sat ē p hāc lrāz q neqt hre lniaz siue qr denegat liũ qr petita ⁊ expectata nõ dat. facit de ap. ab eo li. vi.

b ¶ Procedāt. ℣ tute hꝰ ꝯstōis ⁊ p B pz q si subditi de processu iuq epi vellēt ꝯqri corã dyo. loci nõ possent cuz ppt necessitatē expulsionis hoc ꝯstō cōicet sibi locũ ⁊ par in parē ⁊ de elec. i notuit. si tñ als p ter casuz q̃ sedere. als cedere pt sibi p hāc ꝯstōz ibi de linqret bñ cogscere dyo. iuq. q. vi. c. i. de rap. c. i. Quid d mioze plato hñ te iurisdictōez i loco scripsi pꝰ ino. ⁊ h. de ma. ⁊ obe. cũ inferioz.

c ¶ Sane. Sũme fuit necari ste. § vt aliqs fructꝰ ex supioribꝰ hi ek.

d ¶ Contra ipos. nõ. qr dato q epi expulsi ꝯ alios vel circa alia possent p se vel p alios iurisdictōz i suis dyoce. exercē. sat est q ꝯ illos ñ possint vt locum hēat ꝯstō.

ne quiuerit[a] pcedāt[b] nihilominꝰ put supꝰ ē expssuz ¶ Sāe[c] si pdci epi asseruerit se ñ fuisse ausos pfatos expulsores ꝯsiliarios l fautores psoāl l ad domũ aut pblice vt pmittit i corũ eccla cathedrali citare l ipos maliciose pstitisse ipedimētuz ne p eos potuerit sic citari: aut q i suis dyo. iurisdictōez p se l p aliũ ꝯ ipos exercere nequunt l nõ audēt: stari supꝰ his volumꝰ assertōibꝰ[k] eorũdē: istis districtꝰ inuũgētes sub intimiatōe diuĩ iudicij ne circa pmissa ꝯsciazs q̃cq̃z mēdacit aut dolose asserāt l ꝯfingāt. ¶ Eorũ dē āt epoꝝ snias ⁊ pcessus q̃s i pmissis[b] casibꝰ in alijs dyocesibus duxerint faciendos. de

qñ pscribat sat scripsi post ino. de capel. mo. c. ij. ⁊ d B in spe. de iu. o. iu. ad f. ℣. illō et. ⁊ d pscp. §. i. ℣. hꝰ pōe imles.

p Causa. se summat.

q c ¶ Bñficiali ꝯphēdit mioza ⁊ maioza beneficia ⁊ plendae. de hoc de re. iu. c. i. li. vi. an ñ bñficialibꝰ āt nõ hz B locũ et si de eccla l d proprietate fit qõ. fac qd diri. s. e. cõ. d iud. dispēdiosã sup ꝯto bñficijs.

r ¶ Per appel. forꝰ si p q̃relã. videbat āt q illō solũ sup q̃ ap. erat esz p appellonis iudicē cogscēdũ. vnde corã iudice ap. nõ fit recōuētio. de B scripsi de mu. pe. c i. cogscat g̃ id solũ sup q̃ appellat siue añ sniam fuerit appellatũ. ad B j. de ap. appellanti cuz suis ꝯcor. siue a snia. ij. q. vi. ad fi. siue ex iudiciuz. de elect. vt circa. li. vi. Sz erq̃ deuoluta ē cã p decre. i. de elec. li. vi. nõ expectato ap. euētu volunt papa hoc licere. ⁊ hoc pbat ℣. j. de cernimꝰ. per qd responderi ad iura pdicta. Nõt etiã dici q dec. vt circa locũ nõ hz cũ quis suu psequit interesse. vt. s. e. cõ. de ele. constitutionem in pnci.

nũciet seu denũciari faciant p suas dyo. conuicinꝰ epi: cũ ab eis[l] fuerit reqsiti[k]. ¶ Per premissa q̃z nullum ex trãscursu tpis q̃ticũq̃z[l] vel als q̃q̃ mõ locoꝝ dyo. vel alijs quibuscunq̃z iurisdictōz hñtibꝰ[m] in locis pmissis in quibꝰ pdci epi sic expulsi iurisdictōz vt pdicit[n] exercebūt preiudiciũ generet[o].

¶ Clemẽs. v. in concil. vienen.

De cã possessiōis ⁊ pprietatis.

c Causa[p] bñficiali[q] per appellonem[r] ad[s] se. ap. legitime deuoluta[t] tam appellāti q̃z appellato[u] licere decernimus nedum petitoriũ sed ⁊ possessoriũ intentare: ⁊ in spoliantis[x] odiũ añ cause cõclusionē[y]

s ¶ Ad se. ap. In inferiorib⁹ ergo secus.

t ¶ Deuoluta. ita q cã ipa ē in curia fin formã dec. i. d ele. li. vi. vt qr a. legitie interposita ē. e. ti. vt circa. ⁊ ap. fit legitie insinuata. vt i cle. s. d el. cãz. ⁊ j. de bitũ tps vt ibi. §. p

u ¶ Appello. vtrũq̃z. n. eqlr artat illa ꝯstō. i. de ele. vlq̃z g̃ sentiat cõmodũ sic onus. de reg. iu. q̃ sentit li. vi.

x ¶ Spliãt. p hoc pz q loquit in possessorio recuperando de possessorio retinende an intentari possit per eum qui petitoriũ intentauit illo pendente notauit ⁊ diri. s. e. pastoralis super. iij. glo. que glo. in ea parte qua dicit ante medium q de possessorio potest redire ad iudiciuz pprietatis reprobari videtur per hunc tertium. Si enim speciale hoc inducitur in odium spoliantis q suspenso petitorio transitur ad possessoriũ. ergo id non licebit in cãu conuerso in quo cãu cessat. Sed glo. duplicter potest defendi scz quia non dicit q fit suspenso possessorio tedeatur ad petitoriũ sed q de possessorio incbato reditur ad petitoriũ quod potest intelligi renunciato pori iudicio. Item volens dicere q suspendi ⁊ pendere possit possessoriũ. dicet hoc speciale hic addit in causa appellatōis vt diri i glo. fortius vt quod ibi olim non licuisset hodie liceat in odiũ spoliantis

y ¶ Conclusionem. que licet fieri possit vt hic. tamen in his beneficialibus potest omitti. j. de verbo. sig. sepe contingit. facta ergo conclusione hoc non licebit. quod verum puto nisi in casu decre. pastoralis in fi. s. e. vt sicut hoc in alijs causis beneficialibus tunc liceret. sic ⁊ i illa saltem eo casu quo suspendit petitoriũ ichoatum a se in quo loquit illa decre.

a ¶ Suspēdere. sine metu ꝯdēnatōis expēsaz. vt diri. e. ti. pastoralis. sup verbo agi pt.

Universitäts- und
Landesbibliothek Düsseldorf

b ¶ Et p vel. vt. ff. de ꝓ. sig. sepe. de rescrip. c. ij. vbi de hac. c ¶ Aduersario. hac lra ⁊ sequēs appbare vt qd no. io. ij. q. ij. c. i. ⁊ lex. s. de or. co. c. fi. gof. Inno. ⁊ Ab. de restit. spo. et ꝯqōe. s. qñ sup eadē re intētat vn⁹ petitorii alter sup illa intētat possessorii recuperande pus audit. ⁊ sic vtilē sibi agere q̄ ercipere qd ho. nō placuit. q̄ dicebat et vi actōis eū nō p⁹ audiendū sz fit di cēs q̄ i rec. et ꝯqōne pei⁹ ercepit p⁹ modū egit vt ibi scripsi.

d ¶ Solo. q̄si nil hēat vcere de petitorio. ⁊ p hoc vt q̄ peteret restōz bñficij nō hēat iustificare possessionē vel ꝓbare titulū. de resti. spo. in lris. ⁊ de fi. pl. ⁊ stitutus. vide qd dici sup gl. ij. ⁊ qd no. hos. i sum. de rest. spo. §. i cāiby. ꝓ. qd q̄. volēs se defendere ⁊ hūc ter. rndebit p rec. et pte de resti. spo. vbi intētās possessoriuz ꝓbat ꝓiugiū. ⁊ p rec. ad tecias. e. t. li. vi. Aliud ē q̄ intentare petitorium aliud iustificare possessorium ertit. vbi nā possessorij hoc requirit. sed vide qd dici in p. de. ex p. te. in glo. q̄i dicat vltra medium.

e ¶ Iāt. se sūmat ⁊ determinat casum dubiū circa decr. eū q. e. ti. li. vi. ⁊ qd ibi tāgit archi. ⁊ qd no. de re. iu. inter monasteriuz in vl. glo.

f ¶ Sniaz. ⁊ sic oportet appellationem iustificari solum er ꝓtute grauaminis illati, pter qd appellat. vt. j. de ap. appellanti.

g ¶ Nō deferēs. si detulisset snia postea p ipm lata nōva luisset. qd dic vt de ap. cū appell'onib. li. vi. bene āt fecit iudex nō deferēdo erq̄ putabat et falsa cā appellatū. nū q̄ n. reuocabit qd p eum fiet nisi ꝓus iustificet appell'o qd dic vt no. e. ti. non solum li. vi.

h ¶ Nō citato. qc citare nō tenet. vt in p. decr. eum q̄.

i ¶ Absentem. fortificabāt dubium hic duo q̄ citat⁹ fuit ⁊ q̄ fuit absens. p q̄ apte videbat. ꝯtumacia in nō vcmendo vt. j. dicam.

k ¶ Promulget. qd potuit si lis erat ꝯtestata ⁊ q̄ licēbat de cā. s. e. put. ⁊ idē si nō erat ꝯte. sz erat de cāiby qby. pce di pt ad sniaz li. non ꝯtest. ⁊ ꝯtumacem q̄ habent vt lite ꝯte. qm̄ in ter. ⁊ in gl.

l ¶ Debitum. s. x. diez ⁊ a tempe noticie. de ap. ꝯcertatio ni. li. vi.

m ¶ Appellare. nō. Inno. ⁊ post eū host. de ap. dilecto. vt ibi p scripsi in fi. vl. glo. ⁊ guil. in spe. de sen. plata. §. iurta ꝓ. qd ergo si appellatio. q̄ appellās ad sniaz q̄ postea appellat a snia p hoc nō renuciet p̄me appellatōi nec sniaz ratificat. geminatio. n. appellationū nō submittit sz subtrahit appellātē a iudicis prāte. xxxi. q. ij. lothar⁹ de ap. bone. ⁊ c. dilecte. non ob. ff. rē ra. ha. l. iij. §. falsus. qd solue vt no. ler. de re iudi. c. i.

n ¶ Manifeste. vt qc nulla cā fuit ibi erp̄ssa vel nō legitima dato q̄ eēt ꝓa. vel lz legitīa mānifeste falsa vel iā. p nūciatū eēt illā falsaz ⁊ nō appellatū. Et aduerte qc. ꝓbare vt hc lra q̄ vera ꝯtumacia in nō vcmēdo nō impedit appellātem vel appell'onem nisi sit mānifesta vt sic ī vera ꝯtumacia distingueba. inter mānifestā ⁊ dubiā. appellās. n. friuole ⁊ recedēs vere ꝯtumax ē. ⁊ tñ si hoc nō ē manifestum appellat ⁊ fm hoc intelligenda vident iura q̄ dicunt ꝯtumacem in non vcmēdo nō appellare. ij. q. vi. §. sunt quoq. in p̄n. xxiij q. iij. de illicita. C. de iudi. p prādum. §. cum āt q̄ ap. non re. l. i. C. e. ti. In nō vcmē do ideo dixi. qc ꝯtumax in non parēdo appellat. ff. d ap.

creditor. §. iussus. ⁊ p rōe diuersitat dicit glo. q̄ iste peccat in vno tm ille in duob qd intelligo q̄ iste venit sed nō paret ille nec vēit nec paret. Bul. in spec. de ꝯtu. §. i. ꝓ ⁊ nō. p⁹ distinguit duplicē ꝯtūacia verā ⁊ p̄sumptā. Secundo triplicē. s. euidentem verā ⁊ p̄sumptā aut fictā. dicens q̄ ver⁹ ꝯtūax quē citatio appre hendit non audit appellās ⁊ multo min⁹ euidēs. ⁊ euidētē vocat ꝯtūaciā illi⁹ q̄ dicit se nō vētur. ⁊ an sufficiat hoc et iudicium dixisse nūcio citāti. vide qd nō. de sen. ex. venerabilib. §. sec⁹. li. vi. verā illi⁹ quē citatio appḡhendit. fictā vel interp̄tatiuā citati ad'vmū quē citatio nō appḡhendit. Ita. de are. ꝯtumaciā quā s̄ dici euidentē dicebat verissimā. ⁊ dicebat fictū ꝯtumacē appellare vex veniētē iudice sedēte, p tribunali restitui ad appellādū. ff. d in inte. resti. l. diu⁹. verissimū nullo iure ad appellādū admitti. ff. et q. cā. in pos. ea. fulci m⁹. §. fi. Sz circa hoc ē sciendū q̄ in ꝓo ꝯtumace q̄drupler ē opi. ⁊ in ficto q̄drupler. Nā aliq̄ dicūt vex quē s̄ dici euidentē verissimū aliq̄ muētū aliq̄ nō inuētū tūc vemū si se citatū nouit aliq̄ citatū ab hoie. Itē q̄dā dicūt fictū inuētū q̄ dicit se vētur. sz tacuit vel nō venit ⁊ hāc ēt recitat glo. vl. i. l. fi. ff. de re. in iteg. Aliq̄ dicūt hūc vex sz fictū nō inuētū. ⁊ fac qd no. i. l. et ꝯsensu. §. f. ff. d ap. Certū in nō inuēto distinguūt an citatio postmodū ad istū pueneritⁿ ⁊ sit verus an nō ⁊ tūc sit fict⁹. ⁊ fac qd no. i. l. i. §. i. ff. qñ ap. sit. Aliq̄ dicūt fictū cū ius citat vex cū citat hō qc nunci⁹ rc. ff. de ar. celsus. ⁊ fac qd no. ꝯpo. ⁊ archi. de ele. c. i. lib. vi. sic vera inꝑpellatio q̄ fit erp̄sse p hoiez. ff. d vsur. mora ficta q̄ tacite fit p legē. vt in p̄sona minoris. ff. de leg. ij. l. ticia seia. §. vsuras. C. in q. cā. i inte. re. nō ē ne. l. in mioz. De ꝓo ⁊ ficto plz scda opi. re. ꝓbata p̄ma ⁊ q̄rta ⁊ lz tertia in se sit ꝓa qc vere iudici ꝯtūacē resistit is q̄ nō inuēt⁹ citationis noticiā habuit ⁊ nō venit tñ qc id iudicialiter non ꝯstat ⁊ er p̄sumptōe iudicam⁹ hēm⁹ illū p ficto vbi iudicialiter ḡ ꝯstaret hēre p ꝓo. ⁊ sic posset intelligi. §. sin āt de q̄ submittā. Itē sciēdū q̄ circa ꝯtūacis ap. ē opi. etiā q̄drupler. Cōis hz q̄ fict⁹ appellat. C. quō ⁊ qñ iu. ab eo ff. qñ ap. sit. l. i. i fi. C. de li. cā. si is. ⁊ fac hoc decr. Secda singularis opi. Ita. bal. ⁊ odof. quā seqbat dñs me⁹ i. l. ꝓpe rādū q̄ etiā ficte ꝯtūax nō appellet. ⁊ hoc dicunt p. §. sin āt. e. l. de iudi. q̄ loqt de pte nō inuēta. p his fac. ff. d iud. l ⁊ p⁹ edictū in fi. fine suppletōe legēdo. sz vt ibi dic glo. si finis loqr de eo q̄ nec ꝓe nec ficte ꝯtūax eēt nō eēt ap. necessaria. qc ipo iure snia nulla eēt ⁊ si erponas qd ibi dic. audiet beneficio nullitat fine ap. remedio. nō cōuenit rñsio narrāt. ⁊ illud de fi. instr. inter. §. cetez. Aliq̄ dicunt ficte ꝯtumacē appellare. ⁊ posse q̄ vēit iudice sedēte pro tribunali als nō appellat. ⁊ sic intelligunt. §. sin āt. Aliq̄ dicūt nedū fictū sz etiā vex appellare posse. dum mō non sit manifestus quē s̄ vocaui euidentē vel verissimū. ⁊ p his fac hc lra. ⁊ de sen. ex. venerabilib. §. idem ē. vbi vt erp̄ssum q̄ citatus non veniens fit p̄sumptiue ꝯtumax qc potuit impediri sic q̄ venire non potuit. Cuz ergo eo cāu beneficio absentie restitueret ⁊ snia. de re iudi. cū bertoldus. de resti. in integ. et lī is. ⁊ de hoc. ff. d dā. infec. si finita. §. si forte de re iudi. q̄ sitū. fortius ḡ beneficium ꝓbabilis absentie illū excusabit a ꝯtumacia vt appellare possit vt pñs. obtinere sniaz retractari, ꝓpter imq̄tate sui. nō, ꝓpter absentiā tm̄. fateor tñ q̄ vbi pñs appella-

iudex sue appell'oni ñ deferēs citato vel etiam non citato vlterius in cā, pcedēs ⁊ ipsum ēt absentez sniam diffinitiuā, p mulget: poterit idē appellans a dicta snia infra tp̄s debituz l appellare: nisi eius p̄ma appellatio eēt friuola manifeste.

De dolo et contumacia.

Sed an diffinitiaz sententiam a iudice q̄s appellādo recedat ⁊

Universitäts- und
Landesbibliothek Düsseldorf

re nō posset vt qz tertio citat⁹. tūc necaria eēt restō ō q̄ in
pdict⁹ iuriby. Et ex his ꝯcludi posset ⁊ scio q̄ nouū vide-
bit⁹ q̄ si ꝯtūax q̄ ñ vult appellat. iudex a q̄ appellat⁹ si scit
illū eundētē vel vxr ꝯtūacē ap. nō ꝓseret. ſz ī cā vel execu
tioni ꝓcedet. iudex tñ ad quē ap. recipiet. ⁊ ꝑ ius ꝑ iudi
ciali cogſcet. ſ. an
potuerit appella-
re. ⁊ si cā cognita ī
uenerit illū māife
stū ⁊ eundētē ꝯtu-
macē vel vxr siue
iuētū siue nō inuē
tū q̄ tñ postea cita
tū se nouit nec ap
paret ipi⁹ iustū i-
pedimētū vl' excu
sato ⁊ sic ꝯtēpsit.
pnuciabit ap. nō
ꝓuoluē. ⁊ i ap. cā
nō ꝓcedet. Si ꝯ
sibi ꝯstabit illū ſz inuētū. forti⁹ nō inuētū q̄ postea se ci-
tatū nouit iuste ipeditū ꝓpt qd venire nō potuit vel saltē
excusabilē vt qz credidit ter minū ꝓrogatū. ꝓ resti. in in
teg. er lēis. ⁊ fac qd ibi scripsi p⁹ vi. ⁊ tā. cū ꝓpt hoc appeat
eū nō fuisse ꝯtūacē qz nō ꝯtēpsit. ff. de re iudi. ꝯtūacia. p
nūciabit ap. ꝓuoluere ⁊ de illa cogſcet. ⁊ ē si. qd scripsi. s.
de ap. ad hoc si ī vna. ⁊. s. de resti. ipo. sollicite de testi. veni
ens. q̄. ō ap. nō solū. li. vi. i. iij. glo. ad ter. g redeūdo vī ſz
pdicta q̄ de pma ap. vt ꝑiudiciali pmo cognoscet. de or.
cog. tuā. c⁹ euēt⁹ alteri⁹ cognitōz dabit vel denegabit imi-
tiu. de ele. si forte. li. vi. Sz fm hoc qd relcuat scda ap. cuz
pnūciato q̄ pmo fuerit bñ appellatum reuocet ſnia p
modū nullitat⁹ vel attētati. de ap. nō solū li. vi. ⁊ pnūcia
to q̄ male fuerit appellatū appet illū p⁹ ea ꝯtumacē fuis
se ⁊ sic nil reuocabit. ⁊ facit qd scripsi post Innoc. ⁊ hoc. ō
ap. interpsita in fi. i. rñ. Rñdeo valet ad hoc qz non coge
tur. psequi pmam ſz psequēdo scdam si excipiat de ꝯtu
macia replicabit de iusta ap. de qua iudex scdo cognoscz
non vt pnunciet bene vel male appellatū vel vt reuocet
attentata ſz solum vt pnunciet illum appellare potuis-
se vel non. ⁊ sic appellationem deuoluere vel non. ⁊ sic iu
dex ap. tertio sup eodem articulo interiecto quod non li
cuit de hoc cognoscit ⁊ pnunciat. s. de ap. sua nobis. Itē
valet qz fm hoc audiet⁹ plequens scdam ſz tpe quo psequ
it⁹ fit lapsum tps pme. psequende. bene facit de sen. ex.
ſz li. vi. Si vero etiam tpe secunde appellationis lapsum
erat tps psecutionis pme. vide quod scripsi de ap. dire-
cte sup glo. q̄. Item valet q̄ posset aliquod pbabile du-
bium pmo appellantem excusare a contumacia ſz appel
latio p pbata iusta pnunciari non potest. facit de elec. c.
i. li. vi. Item posset secunda eē interpsita ad alium iudi
cem qui magis expediret appellanti q̄ pmus. Ex predi-
ctis solū videtur quod no. s. c. cō. de elect. causam. §. pe.
in vl. glo. q̄ artatus p vere. illam qui non venit nec mi-
sit si appellat a diffinitiua si non doceat de iusto impedi-
mento quod excuset ꝯtumaciā non debeat audiri. 'orti⁹
enī cadit vera ꝯtumacia in citato p ius cōe qd ignorare
nō licuit q̄ in citato p iudicem

a ¶ Iduoby. determinat casum dubium circa de
cre. scdam de ꝓbn. li. vi. q̄ reseruat collatōi pa
pali bñficia ī curia vacātia an locū hēat i duo
oby litigātiby ī curia sup bñficio sibi collato alt⁹ si moriat⁹
vel vterq̄. ⁊ distinguit pncipaliter duo mēbra. qz aut vterq̄
moriat⁹ in curia aut vtrq̄ ex curiā aut alter tm̄. In pmo di
stinguit aut vtrq̄ moriat⁹ ī curia. aut vterq̄ ex. aut alter⁹
⁊ alter ex ⁊ ō vltio cān. aut alt⁹ tm̄ possidebat aut neut⁹. ⁊
si alt⁹. aut q̄ moriat⁹ ī curia aut q̄ ex. In scdo etiā pncipali
mēbro. s. cū moriat⁹ alt⁹ tm̄ tūc subdistinguit. qz aut bñfi-
ciū spectabat ad mortuū aut ad supstitē aut ad neutr. ⁊
si ad mortuū aut moriat⁹ in curia aut ex. ⁊ scdm pncipale
mēbr. psequēdo ibi si vero alter. tertio ꝓtestat⁹. ibi salua tñ.
b ¶ Duoby. vel plurib⁹ cum sit eadē rō. ꝯcor. qd no. de re
scrip. duobus lib. vi.

Clemēs. v. in concil. vienen.
Vt lite pendente nichil
innouetur. Rubrica.

Si [a] duobus [b] in ro-
mana [c] curia super
beneficio [d] sibi col-
lato [e] litigantibus [f]
in eadem curia mori [g] contin-
gat [h] vtrunq̄z collatōez hmōi
beneficij ad romanum pontifi
cem [i]: si vero extra dictam cu-
riam [k] ad ordinarium [l] decerni
mus pertinere: nisi [m] forsan alt⁹
ab eis [n] in dicto beneficio ius [o]
haberet: quod si vnum in di-
cta curia: alter vero extra mo-
ri cōtingat: si moriēs in curia

c ¶ Romana curia. qd dicit no. s. de pbē. pñti li. vi.
d ¶ Bñficio. large sumit cōplectendes dignitates. ō pbē. c. q̄. li. vi. saluo qo ibi no. in. q̄. gl.
e ¶ Collato. sec⁹ g si lingarēt illud si bi debitū. ⁊ ꝯcor. qd dicit ē i cle. s. de rescp. auditor. ⁊ p hoc puto soluiqd dubie tāgebat ar-
chi. de elec. si electio li. vi. de electo in ppositū nō ꝯfirmato q̄ moriat⁹ in curia an ppositura vacet ī curia allegabat p ⁊ ꝯ q̄ no. lxiij. di. q̄to puto q̄ nō etiā si ibidē sup electi one ⁊ ꝯfirmatōe litigabāt p hāc lrāz. durat. n. pma vaca tio vsq̄z ad ꝯfirmatōz. fac de ele. cupiētes. ⁊. c. q̄z fit in pn. li. vi. q̄ ꝯfirmatōz dfinit. ō trāsl. c. i. ⁊. q̄. fac b. p op. quā tenuit de ele. cupiētes. §. q̄d si ī vl. gl. q̄ icipit ⁊ ptiet. Sz de pozity bñficijs ꝯfirmati i curia ad dignitatē e⁹ adeptio fac illa vacare dubitat⁹ an vacassent ī curia. ⁊ plz archi. ī dec. ꝯmissa. ō ele. li. vi. q̄ nō. qz nō vacāt p ꝯfirmatōz. ſz p possessionē pacificā. l' exq̄ stat p ꝯfirmatū q̄ min⁹ illā hā beat vt ibi. ⁊ de pbē. ſz eps. e. li. dicebat tñ q̄ si ille ꝯfirma tus manet in curia ⁊ p. pcu. possessionē appḥendit q̄ be neficia vacabūt i curia. qz tal' possessioq̄ ad pozā bñficia fingit illū mortuū. vij. q. i. §. ecce ī q̄by. ſz mori ñ pt nisi v bi psonal'r ē ḡ ꝛc. Nō plz b dictū exq̄ seqret⁹ q̄ bñficiū p pcu. renūciatū ī curia vacaret eo loco vbi eēt renūciatō nis tpe q̄ pcu. ꝯstituit qd ē falsuz. vt ipe idē no. ī decr. q̄. de pbē. Et ad. §. ecce rñde p nō. de rescrip. susceptū li. vi. ī gl. p. qz nō ē ꝯpe mortu⁹ ſz fingit ⁊ illa fictio bñ pt trahi ad locū vbi possessionē appḥendit. vbi ḡ pcu. mandatū hns possessionē appḥēdit ibi ⁊ hodie vacat bñficiū. sed vbi amic⁹ vel negōz gestor id fecisſz ꝓcedē possz illa opi. qz tūc vacāt p acceptōz ⁊ ratificatōz p illū frāz ī curia ⁊ nō pus. fac de pbē. si tibi abñti. li. vi. Itē aduertēdū q̄ se pe curia pozā bñficia electi ī ēp̄m ī curia ꝯsecrati stari cō fert. qd puto fieri nō posse illo nō ꝯsentiēte nisi pus hēat possessionē ēpat⁹. nō. n. p solā ꝯsecratōz vacāt pozā ſz p ꝯsecratōz ⁊ trāslatōz ⁊ lapsuz tpis q̄ debuit ꝯsecrari put etiā scripsi p⁹ Innoc. ⁊ ꝯpo. ō ele. cū ī cūct. ⁊. cū ꝯo. super vl. gl. si g ꝯsecratōis tpe possessionē hēbat tūc statim va cāt pozā ⁊ i curia vbi ꝯsecrat⁹. ⁊ p ō vī q̄ si ꝯsecrat⁹ i curia possessionē nō hns vadit ad ptes ⁊ ēpat⁹ possessionē appḥendit q̄ pozā illi⁹ bñficia nō vacēt i curia nisi spālt fuerit reseruata. Scio tñ q̄ curia hoc non recipiet.
f ¶ Litigātibus. in hoc ad rit.
g ¶ Mori. idē puto in renunciatōe vel alia vacatōis for ma etiā si miscean⁹ vt qz vn⁹ moriat⁹ alt⁹ renunciat cum fit eadē rō. ⁊ fac palleg. §. ecce. vij. q. i.
h ¶ Contingat. simul vel successium
i ¶ Pontificē. tolle lrāz decernimus pertinere.
k ¶ Curiā. repete mori ꝯtigat vtrq̄z collōz hmōi bñficij
l ¶ Ordinarium. i. collatorē etiā si nō hēret ordinariā iu risdictōz. sic de ꝯcel. ꝓbn. si soli. li. vi.
m ¶ Nisi. hanc exceptionem etiā in inferioribus mem bris intelligas reperiram.
n ¶ Ab eis. litigantibus mortuis.
o ¶ Ius. i re vl' ad rē. ō vtroq̄. ō ꝯcess. ꝓbn. c. vl. li. vi.

Universitäts- und
Landesbibliothek Düsseldorf

a ¶ Possidebat. sicut g̃ in multis casibus est melior ꝯditio possessoris. de plen. si a sede li. vi. sic sit melior ꝯditio illius penes quē moriēs possessor. ⁊ nō q̃ si b ꝯstō ñ emanasset videretur ad b p⁹ morte q̃rēdū ad quē de iure bñficiū spectasset. vt. j. ꝺ. cū alter moriēs vt eo cognito hꝛēs ꝯsideratio loci mortis illius. sz qz b fuisset difficile ⁊ facile neglectū iō fuit vtiliter hic puisum.

b ¶ Pōtificē. collatio ⁊c. vt sequit.

c ¶ Alī⁹. s. moriēs ex curia ⁊ ꝛpete bñficiū possidebat

d ¶ Neutro. idez puto vbi possidebat vtq̃z. vt i pitate possessionis sp sit potior conditio pape. fac de rescp. duobus. li. vi. ⁊ qd̄ no. e. li. d pbē. si a sede. ⁊ possent ālū ꝓuocare si inēdcō vti possideē. vl qz vtq̃z ꝺ reliquū appellauit vt sepius exprimur. sz forte hūc casū omisit.

bñficiū possidebat[a] ad ro. pō. b si vo ali⁹[c] ad ordiariū ꝓtineat collo supdcā. neutro[d] ātē ipōr[e] bñficiū possidēte: erit ro. pō. ꝓpter auctis prōgatiuā[f] i collone hmōi pferēd⁹. Si vo[g] alter tñmō siue possessor siue petitor decedat[h] si supstes l ali⁹ c⁹ intēsit[i] cāz nihilomin⁹ pseq̃ē[k]: cū iterū[l] bñficiū de iure ꝯferri nō possit[m] ad quē collo ei⁹ ꝓtineat futur⁹ declarauit euēt⁹[n]. Nā si ad defūctū ꝓtinuisse bñficiū fuerit declaratū ꝓtiebit[o] ad papā: si ille i curia[p] l ad ordinariū si extra curiā sit defūct⁹ qd̄ si ad neutr[q] illd spectasse ꝯstiterit: ad ordinariū collo ꝓ

qz vtrocq̃z possidēte neuē possidere vī. qz nō insolidū. fac de pba. lz. vel qz nō pacifice. fac de ele. cōmissa. li. vi.

e ¶ Ipōr. s. q̃z alter mortuus ē in curia ⁊ alter extra curiam.

f ¶ Prerogatiuā. ꝯcor. de plen. si a sede. li. vi.

g ¶ Si vo. scdm principale membr distinctionis.

h ¶ Decedat. in curia vel ex.

i ¶ Intersit. siue rōe tituli in q̃ ius hēbat in re vel ad rem siue rōe iuris eligēdi vel pnt̄ādi vel ꝯferendi qd̄ se ꝯtendit habere. ⁊ forte mortuū elegerat vel illi puderat. s. e. c. ij. li. vi. in glo. pe.

k ¶ Prosequant̄ si nō pseq̃rē lis nō penderet.

l ¶ Interim. s. illa lite pendente.

m ¶ Non possit s. e. c. ij. lib. vi.

n ¶ Euentus. concor. de elec. si forte. li. vi. de fri. fraternitatis in fi. cum suis ꝯcor. iste autem euentus est dubius ff. de pecu. quod delēt

o ¶ Pertinebit. collo de q̃ pmisit.

p ¶ In curia. sit defunct⁹ qd̄ sequit.

q ¶ Ad neutr. alter mēbr subdistictōis qñ pnūciarē bñficiū spectare ad supstitē nō expmit q̃i ī dubitatuz. qz tūc nō vacat. ⁊ sic nec p papā nec p ordīariū in ꝯferēduz ad vtr̃q̃ ātē impossibile ē spectare. fac de ele. vt q̃s duas li. vi. ⁊ ideo etiā illud nō fuit exprimendum.

r ¶ Pertinebit. ꝯstat. n. q̃ in curia non vacauit. etiā si ille qui mortuus est decesserit in curia.

s ¶ Pertinere. ꝯcor. de plen. c. ij. li. vi. ⁊ fac de ꝯces. plen. ꝓposuit.

t ¶ Quam lite. declarat quando lis pendere dicat̄ determinās quod no. Post. e. ti. c. i. vbi dixit q̃ lis pendet nedum ea ꝯtestata. de ꝓ. fig. et pte. ij. licz etiā libello ꝓncipi oblato. C. quando libel. pnc. ob. l. i. ⁊ ij. ⁊ si ad hoc non sit impetratum. C. e. ti. l. i. fortius erq̃ ī petratū ē. de ap. suggestū. ⁊ fortius erq̃ negociū est ꝯmissum. de testi. cām. ij. ⁊ fortius facta citatione. de of. delegatum. p q̃ dixi ibi secure tenendum q̃ non solum ea que post li. ꝯte. sed etiaz ea q̃ ante saltem post citatōem attentant̄ sine libello ex puror mero iudicis officio reuocantur in statum pristinum alleg. de consti. cum. Ꝺ. in f. de respon. impube. ad dissoluendum. de accu. olim. in quibus non potest dici q̃ fuit lis ꝯte. ⁊ in hoc differt hec rubrica a rubrica de testi. spo. fin ipm. qua hoc de plano expditur ibi libellus offert̄ ⁊ lis ꝯtestat̄. de testi. spo. oliz ⁊ triby. c. se. ⁊ c. vl.

tinebit[r]: salua tñ in pmissis oibꝫ ro. pō. ptāte ad quē eccl'arum personatuum dignitatū aliorq̃z beneficior ecclasticorū plena ⁊ libera dispositio ex sue ptātis plenitudine noscit̄ ꝓtinere[s]

¶ Idem

Cum[t] lite pēdēte nihil deteat inouari[x]: litē q̃ ad h⁹ pendere cēsem⁹ postēz a iudice competenti[a] in ea citatio[b] emanauit ⁊ ad ptē[c] citatā puenit: vel p eam factum[d] fuit quo minus ad eius noticiam peruenerit[e] dum tamen in citatiōe predicta talia sint expsa[f] p q̃ que plene[g] possit instrui sup quibꝫ in iudicio conuenit̄

v ¶ Pendente. q̃s dam calus in qlb ponderat̄ pendentia. vide no. de of. le. pñti. §. i. in glo. ij. li. vi.

x ¶ Innouari. qd̄ fieret si possessor priuarē possessione vel alienarē res litigiosa vel sup ea impetrarē p uilegiuz tacita lit pendentia. antiq̃ ꝯo possessiōe vti non ē innouari. ⁊ vide qd̄ scripsi. e. ti. sup rubrica.

y ¶ Ad hoc. s. q̃ ad innouationē impediēdā. ⁊ fortius q̃ ad iurisdictōem ꝓpetuandā. ꝺ fo. ꝯpe. ꝓposuisti. de offi. deleg. gratum

a ¶ Competenti. alibi ꝯ idoneo. de ap. vt debitus. ⁊ fac ad hoc litera ad id quod ibi no. in glo. ij. Competentez autem hic dico eum qui cause iurisdictionem habet cuz exerc. tio dato q̃ illa possit p exceptionem elidi siue exceptio contingat p̄sonam vt quia suspectus. siue iurisdictionem vt quia rescriptum surrepticium. planum ē. n. q̃ his casibus valet ꝓcessus in pncipali si non excipiat̄ de re iudi. intermonasterium. de hoc de rescrip. ad audientiam. ij. sicut autem requirit̄ competentia in iudice. sic ⁊ in citatione. facit qd̄ scripsi de fo. compe. ꝓposuisti. de of. dele. cum plures li. vi. in gl. fi.

b ¶ Citatio. priuilegia vel rescripta vident̄ impediri p solam cāe ꝯmissionē sine citatione. de testi. cām. ij. ⁊ vide qd̄ ibi diri sup glo. pe.

c ¶ Et ad partem. licet ergo quo ad perpetuandam iurisdictionem sufficiat citationem emanasse fm canones. ⁊ vide quod diri de offi. delega. c. vl. in fi. quo ad inducendam litis pendentiam non sufficit emanasse nisi peruenerit vt hic.

d ¶ Factū. dolose vt in iuribꝫ statim allegandis

e ¶ Peruenerit. ꝯcor. cle. s. de ele. cāz. de renū. c. vno. de iudi. dudū. de for. compe. q̃ ius.

f ¶ Expsa. ꝯcor. s. de pecu. nō pt. ad idē de elec. vt circa. c. pcura. li. vi.

g ¶ Plene. si ergo dicat iudex compareas die tali tñ sūrus ticio sup quadam tomo non erit sufficiens expsio nec dicet̄ lis pendere sup tomo vel tomus eē litigiosa. ⁊ est fi. de w. ⁊ contu. c. ij. est ergo consilium actoris cui expedit inducere litis pendentiā q̃ inserat̄ libellus in citatione. de dila. c. ij. bñ fac cle. s. de ele. cāz. tñ lz id nō fiat si tñ talis ē expsio p quā plene posset instrui sufficiē vt hic vbi vo iudex sufficiēt expsit. sz nūq̃ ñ sufficiēt ferulerit

Universitäts- und
Landesbibliothek Düsseldorf

De sequestratione possessionis et fructuum. Rubrica.

a Hanc iuuat. debuit. n. emanasse. pueisse. vt. §. de
D. ꝓpescedas. si sup bnficio ꝯ ipi⁹ possessore q
triennio nō possedit. i petitorio vel possessorio
vna diffinitia ferr̃ i curia etiā si nulla fore di
cat ipi⁹ bnficij seqstratio p loci ordiariū fieri dz quā ipe
tiēs l' seqstratos
fruct⁹ occupās et
cōicat⁹ ē. ⁊ si ē d li
tigātib cadit a iu
re suo ⁊ respic pen
dēta. nouū ⁊ eqs
simū ē qd iduc hec
ꝓstō. q̄ p⁹ poit no
uū ca iuz seqstrati
onis fiende. sed o
punit ipediētē. ibi
fiēs ārt. ēto ꝓstōz
ad pendētia pro
gat ibi pmissis. qr
to exceptōz remo
uet ibi nō obstāte

b ¶ Cōpescedas. i refrenādas. ⁊ ꝓpo
nit a cōz pesco. qd
ꝓbū ñ ē i vsu. ⁊ cō
cor. cle. d of. or. c. i

c ¶ Vna. forti⁹ q̄
si ples. d ¶ Cōtra possessorē. si q̄ ꝯ petitorē p possesso
re ferr̃ snia nō fit seqstratio. Et si inr duos vel ples peti
tores bnficij ferr̃ snia p vno ꝯ reliquū vel reliqs nō fit se
qstratio hec pbat hec lra. Et si ferr̃ snia ꝯ possessorē. nō
tm p petitore q̄ forsan ad pnatōz agebat nō ē loc⁹ seqstra
tioni qd pbat lra sequēs ibi petitorio vel possessorio ⁊ i
fine h⁹ pt. ⁊ fac qd no. hy. in sum. h⁹ tit. ad fi.

e ¶ Diffinitiua. in inr locutoria q̄ nō hz locū hec ꝓstō. ē
ārt interlocutoria q̄ inr pncipiū ⁊ finē cāe ferr̃ sup his q̄
incidūt vel emergūt. diffinitia ꝓo p pncipalē. q. diffinit
de q̄ sat in spe. de sen. pla. in. i. colum.

f ¶ Sup beneficio ecdastico. ꝓcor. s. e. ꝓpil. de iudi. c. ij. si
q̄ inr petitorē bnficij ⁊ possessorē eēt qd alia psonar l' re
alis ⁊ ferat diffinitiua. p petitore nō erit locus ꝓstōi.

g ¶ Dūtaxat. si. s. e. ꝓpi. de rescp. auditor ⁊ fuit ꝓ prudē
ter fictpatuz. absurdū. n. fuisset p singulas snias ordia
rioz vel delegatoz possessores possessione puari.

h ¶ Possessorio. hic pz q̄ etiaz sup possessorio ferr̃ snia
diffinitiua. ꝓcor. de iudi. c. vl.

i ¶ Promlgata. p auditores curie a q̄z sentēcijs appel
lat. ⁊ puto dec. pcedē siue pncipalis snia ferat in curia. si
ue sup snia lata p ordiariū a q̄ fuit appellatuz ad curiaz
diffinitiua snia ferat ibidē dummodo p petitore ꝯ posi
sessorem vt diri

k ¶ Beneficium. nō q̄ non fructus tm imo etiā bnficiū
seqstrat. ⁊ hec sunt diuersa. ⁊ ē si. qd no. de pb. si tibi ꝓcess
so. li. vi. in glo. ij. iura q̄ beneficij ⁊ beneficiati exercebit se
quester qui possidet super quo vide quod no. ⁊ scripsi de
iudic. examinata.

l ¶ Etiā si. prudenter fuit hoc additum ad tollendas ca
uillationes dicentium q̄ m mā sequestratōnis odiosa
ap. beneficij non comprehenderet infrascripta. de pb. c. vl.
e. ti. cum in illis. lib. vi.

m ¶ Triennio. pacifice. si. C. de fideicō. l. i. Ista duo re
quirunt ne fiat sequestratio q̄ triennio sit possessum ⁊
q̄ pacifice. de his q̄ p iudicialib bene poterit possessor ex
cipere ⁊ pbare. nec puto sufficere annum tertium inchoa
tum vel maiore pte illius tertij anni illum possedisse.
requirer. n. triennium ꝓsummatum. si. de reg. ad nostrā

n ¶ Antea. i. ante litem motam que nunc est finita p v
nam sniaz. post litem. n. motam nō possidet pacifice. qd
requirit hec constitutio. ⁊ per hoc pz inutiliter de illo que
ri qui tpe scienon possederat triennio quod tm triennū
est completum tpe q̄ petit sequestratio

o ¶ Loci ordinarium. non distinguit. an ad illū spectet
institutio necne ⁊c. si. de vsu. ꝓpꝯ. li. vi. ⁊ qd ibi no. q̄nqz
tm per ordinariuz
comprehenditur in
stituens ⁊ destitu
ens. de offi. or. c. ij
in pn. li. vi. ⁊. s. tit.
pr. c. i. Et nota ca
sum in quo d cau
sa deuoluta ad cu
riam se inferior ī
tromittit. ad idez
de app. cum tenea
mur ⁊ quod ibi di
xi post hoc.

p ¶ Idoneam. e
quum eēt hanc se
questrationem fi
eri existentin or
dine quem requi
rit beneficium. de
ele. nemo deceps.
⁊. c. cum ex eo. lib.
vi. de regu. benefi
cium. e. li. ad hoc lra que sequit.

q ¶ Oneribꝫ. ꝓcor. de off. or. p nti. §. porro. li. vi.

r ¶ Restituat. cum sequester haberat limitatam potesta
tem. s. de restituendis fructibus qui ad onera supsunt.
dico q̄ illos non posset in emptionem pdiozꝫ p bnficio
vel als in vtilitatem beneficij conuertere quod posset v
bi non eēt talis limitatio. vt in p. de cret. psenti. ⁊ de offi.
or. cum vos in fi.

s ¶ Finalem. p pnunciationem papalem vel factaz de
ipius speciali mandato. facit de ꝓ. fig. ꝓstitutionem. ij.
tm. li. vi. vel p secundam sententiam a qua non est appel
latum vel p tertiam hz fit appellatum. de ap. directe. ⁊. c.
sua nobis. qd dic vt. j. de re iudi. c. i.

t ¶ Obtinebit. hoc ꝓprium est sequestri q̄ res seqstrata
restituat victori.

v ¶ Si qs. ps vel alius. ⁊ includit eos. non ob. de sen.
ex. qz piculosum. li. vi. qz non loquit hic de interdcō vel
suspensione sed de excōicatione

x ¶ Occupare. in mala pte ponit qnz i bona. de hoc de ele.
in generali. i. tm. li. vi.

y ¶ Ipo facto. alios casus quibus ipo facto p has cle.
quis excommunicationem incurrit. nō ⁊ vide. j. de sen. ex
com. c. i.

z ¶ Fructib. vel ipoz estimationem si fructus nō extāt
facit de transac. venieus in fi.

a ¶ Restituts. non sufficit ergo cautio de restituendo. ⁊
ꝓcor. quod no. de electio. quia sepe. de immu. ecc. quoniā
in fi. lib. vi.

b ¶ Nullatenus. absoluatur per ordinarium. qui als
his concurrentibus absolue re potest. de sen. ex. nup. ⁊ p
istud negatiuum verbum videt q̄ absolutio contra hec
facta non teneat. cui concor. j. de sepul. dudum. ⁊ de here.
c. ij. in fi. ⁊. c. iij. post pn. de pe. c. i. In contrarium videtur
cum hec forma sit a iure data non ab homine. Fac quod
scripsi post Goffredum de restitu. spolia. c. vlt. in pem. ad
idem facit de sen. ex communi. venerabilibus. §. vbi au
tem. l b. vi. vide quod dicam. j. de iurepatrona. c. i. post
princi.

c ¶ Nihilominus. i. non eo minus q̄ excōmunicatus ē
⁊ sic imponit dupler pena. quod dic vt no. de re iudic. at
si clerici

Universitäts- und
Landesbibliothek Düsseldorf

a ¶ Fuerit. ille impediēs vel fructus occupās
b ¶ Vel ad ip̄z. hæc. n. sunt diuersa. hīe ius ī re l'ad rē. vt
c ¶ Cecidisse. ſi. de pb. eū q̄ ¶ ſatis pz ꝗ ꝗ ces. pb. c. vl. li. vi. ij. rū. li. vi. pbabilit dubitat an ordiari ipe pnūciare vl declarare possit ip̄m ipedītē l' occupāte cecidisse a iure suo. mouet dubiū qz cā ē ī curia. vñ ñ vī pl' posse ordinari q̄ pmittat ista ꝗstō. ꝛ b ñ ē ꝗ p̄missis. ad ꝗ. mouet q occupatio l' ipeditmētū fuit. j. suā dyo. ꝛ sic poterit penā iurj p delicto declarare. p̄cipue cū hæc nō sit necaria p̄uatio. ſz ſuffic declaratio.

d ¶ Pēdētia. con cor. cle. s. de iu. dis pēdiosam ī fi. ꝛ vi de qd ibi no.

e ¶ Nō obstante. multū expediens fuit fmis iste. alis ad ipediendā seq̄ stratōes qlz de fcō opposuisset nullitatē snie ꝛ allegasset. p seq snia nulla nō metef hīe nomē snie. ꝗ re iu. c. f. li. vi. ff. ꝗ re iudi. l. nij. §. ꝗdēnatū cū suis ꝗcor. ff. ꝗ te. tu. l. iij. ꝛ ꝗ lo. pos. ꝗ ta. l. nō putauit. §. ij. sunt ãt multi mōi nullitatē q̄s no. ꝗ re iud. c. i. vbi de b ꝛ remisi ad spe. ꝗ sen. pla. §. iusta. puto tñ q lz alia nullitas ñ possit opponi. illa tñ oppōi poterit p quā negef iurisdictio. oz. n. q constet de snia vt hic dicef. ꝛ p ꝗns ꝗ iurisdictiōe auditoris q̄ tulit istā sniaz. bñ fa. ff. ꝗ pe. l. ij. i fi. ꝛ qd no. ꝗ of. deleg. cū ī iure. erq̄ tñ de iurisdictōe ꝛ pnūciatōe ꝗstat alia nullitas allegata seq̄stratōz nō ipedit. fac de testi. xemēs. ij. ꝗ spō. c. vno li. vi. C. ꝗ edic. di. adri. toll. l. h.

f ¶ Iteris. ꝗba lr̄az applicaz q̄b' papa ꝓpriū factū narrat plene. pbāt si sup illis gr̄a vel intentio pape fundat. Inducebat dubiū decr. si papa. s. de pui. li. vi. vt. j. dicam.

g ¶ Nr̄is. de lr̄is. n. iferioz dubitat an fidē faciāt et q̄ ad assertiua. de q̄ sat no. ꝛ scripsi. s. e. p' cessionem.

h ¶ Se. ap. quō hæc sunt diuersa pz ꝗ rescp̄. si grose li. vi.

i ¶ Reseruasse. qd ē. j. has reseruatōes faciūt et legati cū moderatōe tñ q̄ habef ꝗ of. le. c. iij. ꝛ iiij. li. vi. ſz ī b differūt. qz de legati reseruatōe nō sufficeret fieri fidez p ip̄' ꝗba narratiua. de testi. cū a nob. salua ꝗsuetudīe curie. ꝗ qua ibi scripsi ꝛ de fi. instru. q sup hīs

k ¶ Cōmisisse. hæc pñt facere iferiores nō tñ possent ꝗcedere facultatē recipiēdi renūciatōem ꝛ ꝗferendi. qd dic vt de of. le. c. p. ij. rñ. li. vi.

l ¶ Alia sil'ia. vt qz ꝗfer: bñficiuz qd narrat vacare p p̄uatōz quā fec de ticio l' scribit ordiario q nullā iurisdictionē exerceat ī ꝑsonas vel loca q̄ narrat se eremisse.

m ¶ Intētio. lz g̃ lr̄a nō sit grosa. suffic ꝛ q sup illis nātalis ītentio pape fundef. vt qz mandat ꝗtumacem citari moneri puari vel capi. quē dic sepius excōicasse vel suspendisse vel mādat eum euitari vel committit alicui p̄uisionem beneficium expssa ꝑsona vel nō expssa cui p uideri velleat quod vacare narrat altero de p̄dicē modis

n ¶ Fundat. In narratiuis g̃ sup q̄b' nō fundat papal' intētio hēet locū dec. si papa. i. rñ. ꝗ pui. li. vi. pz exēplū in eo qd ibi no. gl. ij. fac qd no. iiij. q. vi. hoc q̄ppe. ꝛ. xcij. d. ꝗns. nunqd ãt instrm snie in q̄ dz hīxellū oblatū li. ꝗte. ꝛ sil'ia de his fidē faciat scripsi post Inno. ꝛ ho. s. e. qm̄ ꝗ sup ꝗba q occurrerit. ꝛ no. in spe. ꝗ instr. edi. §. restat. ad fi. ꝗ. i sum. ꝛ fac qd no. ī spe. ꝗ pba. §. f. ꝗ. ſz pōe iuder. ꝛ de pc. §. ij. ad fi. §. ꝗ. illud quoq.

o ¶ Fecisse narratm'. qd si talia narrata sup q̄b' fundat ītētio pape ñ sunt de fcō suo. p hāc lr̄az vī q illa ñ pbēt. ꝛ fa. ꝗ. qd seqt sup sic narratis fm qd vī q si ꝗfert bñficiuz qd narrat ī curia vacasse p mortē bñficiati cuz hæc narratio ñ fit de fcō suo ñ plet. qd vī graue. tñ rōez hz ī tāto qz ī fcō ꝓprio ñ sic psumit erroz vt ī aliēo. ꝗ rescp̄. ab excōicato. cum suis ꝗcor. bñ fa. j. ꝗ sen. ex. fi summ' fat puto q tl'ia ꝗba pbāt saltē pre sūptīe. erq̄ sup ill' fundat intētio pape ita q p̄sumptōi stabit nisi ꝗ. plet. fac qd no. de rescp̄. ñ nulli. i gl. p. potest tñ pbari ꝗ. puta illū mortuū ee ex curiā qd fieri ñ possz ī his q papa narrat fcō suo ꝛ b forte vult lr̄a. j. ibi fidē plēariā q̄ ītēdat vt ꝗ illā narratōz ñ admittat pbō qd ītell'o de pbōne q̄ primat narratōz l' ipaz falsaz ondat. pbō ꝗo p quā stāte narratōe relenaret pbās bñ admittēt pōe ī fmis. papa narrās renūciatōz bñficij fcāz ī mādo suis ꝛ p eū acceptā ꝗfert illd l' ꝗferri mādat. bñ poto pbare q illd bñficium tpe ꝗcessiōis spectabat ad me ñ ad cedētē. l' q ipe cedēs p' cesserat i mādo ordiarij. l' p ip̄m fuerat illo pua' ꝛ his sil'ia q narratōz pape ñ primūt. fac ꝗ acc. cū dilci. Ex his distigue narratia rescptoz papaliū aut sup his nō fundat ītētio papal'. ꝛ tē nō pbāt vt i dec. si papa. aut fundat ꝛ tē subdistigue. aut sunt de ppo fcō ꝛ faciūt plenissimā q̄ primi nō pt. aut ꝗ alieno ꝛ tē faciūt plenā. ſz p p ¶ Cēsem'. qi iudicam' sniam' statui C mi pt vt dixi m' iulx m' velleram' existimam' hæc oia sonat b ꝗbuz vt. j. dicaz de ꝗces. plen. c. i.

q ¶ Pēdētia. ꝗcor. cle. ꝗ iudi. dispēdiosam ī fi. ꝛ ibi vide

r ¶ Cōm iudei. Casus p testes xpianos ꝗuici pñt iudei ꝛ saraceni. nō ob. ꝗrijs p̄uilegijs regū ꝛ p̄ncipū q̄b' si vtant subtrahit illis xpianoz ꝗmertiū. per hoc ptes patēt. scda ibi q si sup plet ꝗcilium lateranē. s. e. iudei

s ¶ Saraceni. vnde vtriq̄z dicant scripsi ꝗ iudeis ꝛ saracē. sup rubrica.

t ¶ Criminalib. de vtrisq̄z forte continebat p̄uilegium se. l forsan de alteris tm̄.

v ¶ Christianos. lz xpiani ꝗ illos recipiant in testes possunt tamen p exceptionem criminis p eos a testimōio repelli. vt satis scripsi post ho. s. e. iudei.

x ¶ Principum. vide qd diri. j. de bapt. c. vno. regularit iudei non compescunt p eccl'az sed p seculares p̄ncipes sub quibus degunt. de iudeis iudei. ij. ꝛ. c. postulasti. ꝛ. c. nōnullis in fi. ꝛ facit. j. de re iudi. pastoralis. in p̄n. ꝛ. s. ꝗ vsu. p' miserabilē. ī cādo tñ eos iudicat eccl'a q̄ no. i p̄n. c. iudei. ad q̄s addas istū casuz ꝗsueuerī ãt p̄ncipes p p̄

vel aliquē excōicasse seu suspēdisse seu aliquē capellanū nr̄m vel familiare fuisse vel alia sil'ia sup quib gr̄a vel intentio nostra fundat fecisse narram' censemus sup hic narratis fidē plenariā adhibendā ¶ Volentes ad p̄terita ꝛ pendētia q etiā p appellationem negocia hoc extendi. ¶ Clemens. v. in concilio vienensi.

¶ De testibus. rubrica.

C Cūm iudei q̄dā ꝛ saraceni sic accepim' q sup cīlib aut criminalib cōuici p xpianos non possint se p̄uilegijs regū ꝛ p̄ncipum tueant. quia id neduz fundat intētio pape ita q p̄sumptōi stabit nisi ꝗ. plet. fac qd no. de rescp̄. ñ nulli. i gl. p. potest tñ pbari ꝗ. puta illū mortuū ee ex curiā qd fieri ñ possz ī his q papa narrat fcō suo ꝛ b forte vult lr̄a. j. ibi fidē plēariā q̄ ītēdat vt ꝗ illā narratōz ñ admittat pbō qd ītell'o de pbōne q̄ primat narratōz l' ipaz falsaz ondat. pbō ꝗo p quā stāte narratōe relenaret pbās bñ admittēt pōe ī fmis. papa narrās renūciatōz bñficij fcāz ī mādo suis ꝛ p eū acceptā ꝗfert illd l' ꝗferri mādat. bñ poto pbare q illd bñficium tpe ꝗcessiōis spectabat ad me ñ ad cedētē. l' q ipe cedēs p' cesserat i mādo ordiarij. l' p ip̄m fuerat illo pua' ꝛ his sil'ia q narratōz pape ñ primūt. fac ꝗ acc. cū dilci. Ex his distigue narratia rescptoz papaliū aut sup his nō fundat ītētio papal'. ꝛ tē nō pbāt vt i dec. si papa. aut fundat ꝛ tē subdistigue. aut sunt de ppo fcō ꝛ faciūt plenissimā q̄ primi nō pt. aut ꝗ alieno ꝛ tē faciūt plenā. ſz p p ¶ Cēsem'. qi iudicam' sniam' statui C mi pt vt dixi m' iulx m' velleram' existimam' hæc oia sonat b ꝗbuz vt. j. dicaz de ꝗces. plen. c. i.

q ¶ Pēdētia. ꝗcor. cle. ꝗ iudi. dispēdiosam ī fi. ꝛ ibi vide

r ¶ Cōm iudei. Casus p testes xpianos ꝗuici pñt iudei ꝛ saraceni. nō ob. ꝗrijs p̄uilegijs regū ꝛ p̄ncipū q̄b' si vtant subtrahit illis xpianoz ꝗmertiū. per hoc ptes patēt. scda ibi q si sup plet ꝗcilium lateranē. s. e. iudei

s ¶ Saraceni. vnde vtriq̄z dicant scripsi ꝗ iudeis ꝛ saracē. sup rubrica.

t ¶ Criminalib. de vtrisq̄z forte continebat p̄uilegium se. l forsan de alteris tm̄.

v ¶ Christianos. lz xpiani ꝗ illos recipiant in testes possunt tamen p exceptionem criminis p eos a testimōio repelli. vt satis scripsi post ho. s. e. iudei.

x ¶ Principum. vide qd diri. j. de bapt. c. vno. regularit iudei non compescunt p eccl'az sed p seculares p̄ncipes sub quibus degunt. de iudeis iudei. ij. ꝛ. c. postulasti. ꝛ. c. nōnullis in fi. ꝛ facit. j. de re iudi. pastoralis. in p̄n. ꝛ. s. ꝗ vsu. p' miserabilē. ī cādo tñ eos iudicat eccl'a q̄ no. i p̄n. c. iudei. ad q̄s addas istū casuz ꝗsueuerī ãt p̄ncipes p p̄

Universitäts- und
Landesbibliothek Düsseldorf

magnū lucr qd a iudeis ī terrīs suis vegētibus ꝛsequunt eis fauere ⁊ eos p̄uilegiare vt hic ⁊ de vsu. q̄sto. circa illa tñ q̄ sunt oppbriosa fidei illos p̄uilegiare ñ debēt vt hic.

a ¶ Iuri. s. e. iudei. sz cū ī iudicijs fit ꝓuāda pitas. d mu. pe. c. ij. C. de pr. sa. scri. l. i sacrīs. de excep. cū inf g̃ vī iuridi cū q̄ fic xpiani iudeos ñ recipiunt ꝛ se. sic nec ipi ꝛ iudeos recipi deberēt So. eq̄litas illa respicit p̄soās actorīs ⁊ reiūt regularit ñ liceat vni qd ñ liceat alteri. de reg. iu. ñ lz. li. vi. sz nō ꝓspicit p̄soās testiū. als seqret q̄ fide dign q̄ ñ recipit ꝛ se criosuz l'ercōicatū ī testē. nec ꝛ illuz ī testionuz recipi posset

b ¶ Religiōi. q̄ttuor modos q̄bus sumit religio. nō. s. d regu. sup rubrica.

c ¶ Exhortam. curialit loqt hic papa. ⁊ ē si. de sta. mo. recolētes. j. de iudeis. c. i. poterat. n. eis ꝛminari ⁊ ifligē eis penā. de iudeis iudei. q. de ma. ⁊ obe. omīs. ⁊. c. solite. de iudeis nouit. lz āt hc exhortatio videat ꝛsiliū ē tñ reuerentie cui necario parēdū ē. de hc de eta. ⁊ q̄. ad aures.

d ¶ Permittāt. ꝛcor. de his q̄ fi. a ma. p. ca. q̄siuit. de sen. ex. nouit. ⁊ ꝛcor. ꝛci. vien. s. de sup. neg. p. c. vno.

e ¶ Nō. ñ punit ipetrātē tm̄ lz vtentē. si. de resch. ex tēore

f ¶ Subtrahit. sic idirecte ercōicat illos eccla. de iudeis iudei. ⁊. c. si iudeos. ⁊. c. postulasti. ⁊ de rec. de terrīs. de vsu. poit miserabilē. ⁊. c. q̄sto. de pun'e. q̄sto

g ¶ Si opus fuerit. qz. i. monitōi nō pent q̄ sp̄ p̄cedit cē

h ¶ Estibus. Casus pblicat ¶ Casurā. de sen. ex. sacro. attestatōibus testes p̄duci ñ pñt ēt ī cā ap. super eisdē articul' l' directe ꝛrīs. de mīat no. s. e. fratnitat. ⁊. iij. q. ij. fidēs testibus. ⁊ qz decr. illā solēniter ꝛmētaun ⁊ ipi commēti habet copia facili hāc transibus.

i ¶ Rite. h. d. p tāto qz si ꝓceptio testiū ñ tenēt puta fcā p eū q̄ ñ erat iudex cāe l' fcā sup p̄ncipali li. ñ ꝛte. eo cāu q̄ fieri ñ potuit. vt li. ñ cōte. accedēs. ij. pblicatio istap attestationuz ñ ipediret p̄ductōz rite fiēdā. fac qd no. s. e. cū cāz ī fi. vl. gl. Jt si aliq testes depsuissent sup articlo nō īcluso. sup q̄ vide qd scpsi p ino. i decr. fratnitat. i. v. q

k ¶ Pblicatis. repete rite d dico p tāto qz si idiscrete inscia l' iuita pte iudex pblicaret ps q̄ testificata nōduz dicē adhuc ⁊ testes p̄ducē posset. ⁊ hc casu ꝓficari posset quod no. lxr. s. e. cōstitut. ij. i vl. gl. vt ibi scripsi

l ¶ Eisdē. sup nouis. n. hc lz ēt ī cā p̄ncipali. ⁊ q̄ sint noua plene scripsi in decr. fraternitati in. q. ij.

m ¶ Directo ꝛrīs. Indircāz ꝓbo ꝛrietatē bñ lz pbar p testes p attestatōes pblicatas puta abñtiā pt l' tesiz a loco eo tpe de q̄ depoit p modū decr. ex tēore. s. e. qd itell'e vt ibi dixi. ad idē. C. de ꝛhē. sti. optiaz. sup dircā ꝓbo ꝛrietate nō lz nisi oponeret falsitas dircā ipi testis cū corruptōe. de q̄ scripsi de pba. c. lz sup gl. ij. Essent āt directe ꝛria capitula de legititate ⁊ illegititate de pñtia ⁊ abñtia de furore ⁊ sana mente de actu spōtaneo ⁊ coacto de ꝓgnitate ⁊ corruptione quādo talia ⁊ similia de eisdē p̄sonis ⁊ actibus de eodē instāti tpis sic ꝛrie formarent.

n ¶ Alios vel eosdem. reprobat opi. Post. qui dicit ī appellationis causa articulum antiquum posse pbari per testes nouos sed non p antiquos.

o ¶ Producere. hc regulare fallit ī multis casibus. quos scripsi in decr. fraternitatis. in. ij. q. ⁊ no. spec. in titu. de testi. §. satis vtiliter. ⁊ q̄ dicit p̄ducere intellige ꝛ p̄tem muitā. sup quo vide quod scripsi in vlt. q.

p ¶ In appellationis cā. reprobat cōez opi. legistap dicentium q̄ publicatis attestationibus in principali licebat p̄ducere ī cā appellatōnis testes sup eisdez capitulis. ⁊ in hc cōcordant hug. Jo. cre. a zo. ⁊ accur. p legē eos. C. de ap. ⁊. C. de tem. ap. p hanc dicentes q̄ §. qui vero. in auc. de testi. col. vij. loquit de testibus p̄ducendis in causa principali. sed canoniste contra. sez glo. Lau. Vincen. tan. phi. gof. ⁊ Inno. in p̄. dec. quibus vī ꝛsentire guil. in spe. d testi. §. satis vtiliter. d. ⁊ breuiter. ⁊ mouebant p rōnem hic insertā. ⁊ vide quod no. in. c. fraternitatis. i. ij. glo. ⁊ quod ibi scripsi

q ¶ Cum p qz redditiuum cāe. ꝛcor. de ꝛsue. c. fi. ⁊ certe huic rationi legiste respondere non possunt. que sumit etiam ex p̄. §. quia vero. vbi de hc ad leges codicis quas p se inducunt facile respondetur vt intelligantur de veteribus capitulis nullo modo pbatis vel pbatis aliter q̄ p testes sup quibus in appellationis causa bene lz pducere testes.

r ¶ Suborbnato. ad huius intellectum vide qd scripsi ī decr. fraternitatis in. viij. q.

s ¶ Romani. Casus declarat illa fore fidelitatē iuramenta que p̄stat imperator ec. ro. approbationis sue tpe fm formam capituli nbi dño ⁊ tpe coronationis fm formam in pontificali descriptā Et p̄mo ponit exordium in quo dicit romanos p̄ncipes p tpe romanis pontificibus sua capita submisisse. ⁊ se illis astrinxisse vinculo iuramenti. Secundo ibi duduz narrat assertionem imperatoris henrici se negātis ro. pō. p fidelitatis iuramentum astrictum exp̄mens qd dedit cāz denegationis p̄dicte. Tertio ibi nos itaq̄ p̄uidēs ꝛ futura picula ponit duo iuramēta que p̄stiterat ipe henricus ec. ro. Primū appbatōis sue tpe p̄ pcu. ad id mandatum habentes fz formā capituli tibi dño. Scōm tpe coronatōis ⁊ ꝓsecratōis sue qd in vsu p̄stitit p seipz fz formā in pontificali descriptā. Quarto ibi certū narrās talia etiā sacra p̄stita pallerū imediatuz p̄decessorem ipius rodolphi ⁊ alios reges romanos declarat illa fore fidelitatis iuramenta. Quinto ibi porro ponit formam iuramenti quam ipe henricus p̄stiterat in ingressu yta lie. ⁊ quam innouarat coronationis tēpe que dicit patere p litteras ipius henrici in archiuis curie romane reseruatas.

t ¶ Orthodore. si. ar. de sum. tri. damnamus. d. lz ergo ⁊ ibi exponit

v ¶ Professores. venerantes quod est. j. ⁊ redeas retrograde vsq̄z ibi fauore

x ¶ xp̄s ad col. i. de sacra vn. c. vno. d. sed vbi.

y ¶ Vicariū. d homi. p hñani. li. vi. de trāsl. c. ij. ⁊. iij. ⁊ cū dz q̄ est vicarius petri vt. l. xiij. di. ego ludoui. i. q. i. non q̄les. ⁊. q. vij. q̄tiens. ⁊ est ꝓpria locutio vel exponit. i. gerit

Universitäts- und
Landesbibliothek Düsseldorf

vicariā quā gessit petr⁹ vicari⁹.n. nō dat vicariuz. de of.
a ¶ Promptitudīe. q̄i pata ⁊ expedita ¶ vi. clericos
affectione ⁊ sine difficultate.
b ¶ Venerātes. xvij.d.§.hinc.⁊.xix.d.i mēoria.xxi.d.nē
āt.⁊.c.itm̄.cū fi.⁊ b tollel̄ kaz ñ reputart idignū sua sub-
mittere capita
c ¶ Apicē. apes a-
pis volatil' q̄dā ē.
ꝟ q̄ ꝟ ꝟse.di.v.nū-
q̄z de vec.nūcios ⁊
vij.q.i.ī apib⁹. sz a
per apicis ponit p
sūmitate honore l'
distictōnis nō. qō
ei ī sūmo ē a pedi-
b⁹ l'īfimis distar.
⁊ hec summita s tē
poralia respic. de
ma. ⁊ olx. solite
d ¶ Submittere.
fa.xiij.d. valētini
anus. de iudi. no-
uit. ꝟ nos igit.
e ¶ Secz. astringē
vīculo iuramenti
quod est. j.
f ¶ Ad ctos. q̄ sunt
illi. no. de re iu. ad
apl'ice ī fi. li. vi.
g ¶ Pervenit. de
ele. venerabilem.
h ¶ Antiq̄. ꝟcor. s
de trāslat. ep̄to. ⁊
mos fidelissime ve
nitat' seruād' ē.
C. de testa. testā.
i ¶ Cāonib⁹. xiij
di. tibi dño.
k ¶ Regē. q̄ nōdū
coronat' ē. vt Jo. an.
l ¶ Sicilie. q̄ ē spā
leprimonīū eccl'e
de iudi. ad apl'ice.
ꝟ. ēter hec. cuz su-
is concor. li. vi.
m ¶ Discordia.
diuersitatē cordi-
um designat
n ¶ Celeri. de cele
ritate vide p ⁊ ꝟ.
de ele. c. fi. li. vi.
o ¶ Obuiare. vide
qō no. de rescp. ad
hoc i vl. gl. ⁊ quod
ibi diri
p ¶ In vlx. an-
thonōatice. de pe.
⁊ re. significauit. ꝟ
hoc. de ꝟ. sig. for⁹.
ꝟ. testes.
q ¶ Pace. qō ad eī
spectabat. de iud.
nouit. ⁊ ad alios
p̄latos. rc. di. p to.
de treu. ⁊ pa. c. i. ⁊
vide qō no. de re
iudi. ad apl'ice. ꝟ.
deuorauit. li. vi. p

feruore fidei ⁊ clare venotōis
promptitudīe[a] venerātes[b] eidez
ro. pō. a q̄ ap. pbatōz psone ad
ipial' celsitudīs apicē[c] assumē
de: necnō vnctōz ꝟsecratōz ⁊ ī-
perij coronā accipiūt: sua sub-
mittere[d] capita: nō reputarūt
idignū: secz[e] illi ⁊ eidē ecclie q̄
a grecis ipiū trāstulit ī germa
nos: ⁊ aq̄ ad certos[f] eoz prici-
pes ius ⁊ ptās eligēdi regē in
iperatorē p⁹ modū pmouēdū
peruenit[g] astrigere vīculo iura-
mēti: put tā mos obseruatio-
nis antiq̄[h] tpibꝫ nouissimis re
nouate: q̄z forma iuramēti h⁹ī
sacris inserta cāonib⁹ manife-
stāt. Dudū sane int' quōdā hē
ricū imperatorē tūc romanoz
regē[k]: ⁊ charissimū ī xpo filiū
nostz ropertū sicilie[l] regē gui
discordia[m] suscitata ¶ Nos ml'
tis grandibusq̄z periculis que
exinde prouentura verisimili-
ter timebantur: intendentes.
celeri[n] ⁊ optimo remedio ob-
uiare[o]: quibusdam ex fratri-
bus nostris san. roma. ec. car.
existentibus tunc in vrbe[p] p
reformanda pace[q] ⁊ solidan-
da concordia inter reges eos-
dem litteras nostras sub cer-
ta forma duximus destinan-
das. inter alia inserentes in
eis[r]: q̄ cum ipi reges eiusdez
ecclesie specialissimi filij sibi
iuramento fidelitatis ⁊ alias
multipliciter essent astricti: ip
sius ecclesie debeant esse pm-
ptissimi defensores. ¶ Di-
ctis autem litteris in notici-
am dicti henrici ad imperium
iam promoti sic deductis. idē
henricus ab eisdem cardina-
libus requisitus: vt super con
tentis in illis suum proposi-
tum responderet: quasi mole-
ste tulisset: q̄ de iuramento fi
delitatis huiusmodi per eum
prestito in dictis litteris men
tio haberetur: non familiari-
ter[s] nec secrete[t]: vt tractāde

archi. xxiij. q. i. noli
s ¶ Nō familiariē. q̄i nō mālsuete domestice ⁊ aicabilī-
t ¶ Secrete. v. q. iij. in loco
v ¶ Accersitus. q̄i collectis vel circa se suis.
x ¶ Requisit. nō tabellionē eē debē rogatū. de b̄ ī spe. de ī-
stru. edic. §. ij. ꝟ. sz
pone. ⁊ §. iij. ī. i. co-
lū. p ino. s. de fi. ā-
te istru. c. i
y ¶ Instrā. ad p-
petuā rei mēoriā
i. q. vij. marimuz.
xxvij. q. i. oēs ferie
z ¶ Ānādit. tria. c.
cōtīet hec tñsio
a ¶ Cuiq̄z. ro. pō. ī
cludebat. de ma.
⁊ olx. solite. ad fi.
b ¶ Prestiterat. p
nūcios vt sequit'.
c ¶ Innouarat. p
seipm. Jo. an.
d ¶ Pallie'. i. q̄si
pallio cooptat'. cō
cor. de vsupal. ī fi.
e ¶ Redūdare. p-
uidet circa futura
de hoc de ser. nō or.
ci.
f ¶ Ad modū. po-
nit' p valde. ꝟcor.
de cē. guis. ⁊ ꝟ cor.
vi. c. i. de mgris q̄z
to. j. de re iu. pasto
ral'. ꝟ. nūq̄d etiā.
⁊. j. de magi. c. i. p⁹
pnc.
g ¶ Exponēdi. nō
formā sz quā ꝟsti
tuēdi sunt nuncij
ro. regī petēt a pp-
batōz ecclesie.
h ¶ Dicebat. sene.
lxxxi. epl'a nil can⁹
existimam⁹ q̄z bñ
ficiū q̄diu petim⁹
nil vil⁹ cū accepi-
mus.
i ¶ Aliaz. ꝟ cor. de
iur. cal. c. fi. li. vi. ⁊
de test. pñtiū. c. li.
k ¶ Diadema. p-
prie dr corona im
perialis vel regia
⁊ differt a serto q̄z
fit de floribus in-
sertis. ⁊ a corona
que dicitur circu-
lus capit de quolz
metallo. Dyade-
ma vero solum de
auro ⁊ lapidibus
p̄ciosis. ⁊ ꝟponit'
a dya qō ē duo ⁊
demo is. ex sui. n.
rotunditate p̄nci-
pium demit ⁊ fi-
nem.

pacis qualitas exigebat: sz ml'
tis tabellionibus accersitis[v] ⁊
requisitis[x] ab eo: q̄ de responsi
ombus suis conficerēt publi-
ca instrumēta[y] inter cetera pu
blice p̄sente multitudine ho-
minum copiosa respondit[z] se
non fore cuiq̄z[a] ad iuramētuz
fidelitatis astrictum: ⁊ q̄ nun
q̄z fecerit iuramentum ppter
quod foret ad iuramentum fi
delitatis obligatus: ⁊ q̄ ipe ne
sciebat q̄ antecessores sui ro-
mani imperatores vnq̄z iura-
mētum huiusmodi p̄stitisset:
simulans se immemorē iura-
mētorum que nobis ante co-
ronationem suam p̄stiterat[b]:
⁊ post coronationē etiaz in no-
uarat[c]: ¶ Nos itaq̄z attēden
tes q̄ huiusmōi responsio sub
dissimulatione pertrāseat vel
silētio pallietur[d]: posset ī ma
gnum ⁊ euidēs p̄iudicium ro
ma. ec. redundare[e]. dignum
admodum[f] ⁊ opportunum fo
re p̄sperimus: vt de iuramen-
tis huiusmōi cōstitutōi p̄sen-
ti aliqua breuiter annectam⁹.
Dictus nanq̄z. h. q̄z primum
fuit in regem ro. electus: solē
nes ad nos nuncios destinauit.
dans eis per suas patētes lit-
teras plenum ⁊ speciale man-
datum exponendi[g] nobis p
eo devotōnem ipius ⁊ reuerē-
tiam filialem: quam ad nos ⁊
roma. ecc. syncero gerere se di
cebat[h] affectu: necnō petendi
⁊ īpetrandi a nob fauorē ⁊ gra-
tiam consuetos: offerendi
quoq̄z nobis ⁊ prestandi pro
eo: ⁊ in ipsius animam[i] de-
bite nobis ⁊ eidem ecclesie fi-
delitatis: ⁊ cuiuslibet alterius
generis iuramentum: ac ni-
hilominus petendi a nobis
per nostras sibi manus impē
di vnctionem consecratiōem
⁊ roma. imperij dyadema[k] ¶
Prefatis itaq̄z nūcijs ī nra ⁊
fratz nroz p̄ntia constitutis

Universitäts- und
Landesbibliothek Düsseldorf

a ¶ Oblatis. ſpicit tria ad q̃ mandatũ hẹbãt. l. expondi ꝛeuotõz pete di fauorẽ vnctõz ꝛc. offerendi iuramentum

b ¶ Decreto. de q̃ lri. di. eps. ꝛ d̃ ele. innotuit.

c ¶ Reqrẽda. facit de ſup. negli. pre. grandi

d ¶ Nonerãt. ab his iqrẽda ſũt talia de pur. ca. cũ. p. de elec. poſtq̃. ꝛ. c. ſcriptum.

e ¶ Aliqlẽ. q̃i non plenã. qr tũc ñ vt exaiatio pſone neceſſaria. d̃ b. xxxiij di. q̃ eps. i gl. ij. rl vij. d. d̃ petro. ꝛ fa. de ap. ꝓſtitutis. ij.

f ¶ Noticiaz. fuerat. n. p. pmotõe fris ſui treuerẽ. aĩ epi aliq̃tpe i curia

g ¶ Tibi dño. l. xiij di. ꝛ fuit iuramtũ ottonis vt ibi pz. ꝛ dicebat guil. in ſpe. e. ti. §. i. ℣. illd̃ auc. p. pn q elect. pſtabat p. illd̃ iuramtũ legato ap. ſe. p. ea qñ coronabat itez pſtabat illud pape.

h ¶ Pontificali. qd̃ alis vocat ordinariũ epale. ꝛ no. h. d̃ ſer. ñ oz. ꝓſuluit q illeliḃ auctẽtic. fit. qz illi. libri verba ibi ponũt. ſi. qd̃ de arbore d̃z p. c. xxxv. q. v. ad ſedẽ. inducit ẽt. xv. di. cãones. ꝛ. c. ſcã. xxxviij di. q̃ ipis. fa. de of. archi. c. i. ꝛ. c. ad h. hec apertius pbat hec lra.

i ¶ Futur. illud ẽ ꝓ io. q̃ n o. xciij. di. legim. q ſola pn cipũ electio facit ꝛez ipatorẽ. videl ei q ẽta pbat. ab eccla ipator nõ ẽ. donec coronatõez ꝛ ꝓſecratõz ꝛcipit ab eccla ꝛ facit qd̃ dicã i. §. porro. ſup ℣o reges in glo.

k ¶ Dolliceor. dicẽ ac ſm dicti tẽorẽ mãdati aui nione vbi tũc eram. cũ nra curia reſidẽtes i pblico ꝓſiſtorio i q̃ erat platoz ꝛ alioz tã clericoz q̃z laycoz ñ modica multitudo pmiſſis pceos corã nob expoſitis ſupplicãdo petiẽz humliẽ ꝛ oblatis. ¶ Nos eodẽ mãdato ꝛ decreto b electionis eiuſdẽ. h. ex pte principũ tã eccleſiaſticoz q̃z ſecularium q̃ eundẽ elegerãt nob per dictos pnũtatis plena cũ eiſdẽ fribꝫ deliberatione diſcuſſis factaq̃z nobis de electiõe hmõi ꝓcordi ꝛ legittia plena fide: exaiata q̃z pſona ipſius. h. put abſentia patiebaẽ eiuſdẽ. ꝛ de ipi. fide pbitate ꝛ alijs q̃ i pſona ipatoris ſunt merito reqrẽda cum pluribus prelatis ꝛ alijs magne auctoritatis viris qui eiuſdem. h. mores conditionem ꝛ ſtatum plenius nouerant. in quiſito de eius perſona cuius etiam nos ꝛ fratres noſtri aliqualem c prius noticiam f habebamus. ꝓpter quod facilius tranſiuimus in examinatõne hmõi idonea reputata. ipſum nominauimus denunciauim. ꝛ declarauimus regem romanorum ipius approbantes perſonam: eumq̃z ſufficientem ꝛ habilem declarantes ad ſuſcipiendam imperialis celſitudinis dignitatem: ac decernentes vnctionem conſecrationẽ imperijq̃z romani coronam ſibi per manus noſtras debere concedi: ꝛ ſubſequenter a prefatis nũcijs ſufficiens ad hoc ab eo vt premittitur mandatum habentibus ſcõm formã in decretis que incipit. tibi d domino. compreheꝛnſam fidelitatis recepimus iuramentum: poſtquam idem. h. conſecrationis ꝛ coronationis ſue tempore aliud eiuſdem cardinalibus: quos ad impendendum ſibi huiuſmodi conſecratõnis ꝛ coronationis inſignia miſeramus ad vrbem illud noſtro nomine recipiẽtibus iuramẽtum preſtitit corporale. quod in libro pontificali b ro. pſtandũ põ. p impatorẽ coronatio nis ſue tpe ꝓtinet: cui tenoz dinoſcit eſſe talis. ¶ Ego. h. ro. rex. annuẽte dño futurus i impator. promitto ſpõdeo ꝛ pollicor k atq̃z iuro corã deo ꝛ beato petro: me decetero protectorẽ. procuratorẽ ꝛ defenſorẽ fore ſummi põtificis ꝛ huius ſancte ro. ec. in omnibus neceſſitatibus ꝛ vtilitatibus ſuis. cuſtodiendoꝛ cõſeruando poſſeſſiones honores ꝛ iura eius q̃z tum diuino fultus adiutorio fuero ſm ſcire ꝛ poſſe meum recta ꝛ pura fide: ſic me deus adiuuet ꝛ hec ſãcta dei euãgelia. ¶ Ceterum quin iuramẽta hmõi fidelitatis exiſtãt a retro romanis principibus non fuit hactenus dexfitatum immo tam quondam albtus rex romanoz immediatus l p deceſſor memorati. h. loni. m pape. viij. p. no. tpe approbationis eiuſdem alberti q̃z rodulphus pater ipſius ꝛ alij prede ceſ. eiuſdem romanorum reges diuerſis noſtris pdeceſſoribus iuramentum fidelitatiẽz ꝛ obedientie pſtiterũt. Idẽq̃z bonifa. memoratũ. a. iuramẽto hmõi ab eo recepto de fratrum ſuoz conſilio pũte platoz ꝛ alioz multitudine copioſa auctoritate aplica recepit in ſpecialem ſuum titulũ n ꝛ ecclesie memorate: ipſumq̃z in regem ro. aſſumpſit in impatorem poſtmodum pmouendum. ¶ Verum quia ſepefatus. h. qui in proximis diebꝫ fuit de hac luce ſubtractus: nõ virtutem ꝛ mentem: ſed nudum verborum inſectans coꝛticem o ſenſumq̃z confundens iuramenta reſtringendo predicta curioſe videbatur aſſerere: vt prefertur: illa ad debitum fidelitatis huiuſmodi non extendi: nouo modo curioſitatis p huius luculente veritatis antidotum q preſentis declarationis oraculo prouidimus apponendum ¶ Quod ergo capitulis iuramẽto fidelitatis r cõtẽtis ſollicita meditatõe pẽſatis ipa s capla i pfatis impatorijs iuramẽtis l. iij. ff. de pol. q pactuz ẽ duoz ꝓſenſus atq̃z ꝓuento. pollicitatio ꝓ ſolius offerentis pmiſſum.

l ¶ Immediat. ſignãt. h. d. cuz in poſſeſſiõe vltima tpa ſpectãda ſint de cã poſ. cũ eccle. p. pnc. cũ ꝓcor.

m ¶ Bonifaci. familiariẽz ẽ hec pbatio cũ papa alium papã iducit in teſtez. vt no. io. ix. q iij. patet.

n ¶ Filiũ. de pui. ſi papa. ℣. ſilr. li. vi.

o ¶ Coꝛticẽ. quod facẽ ñ debuit. i. q. i marchiõ. de ℣. ſig. pterea. ꝛ. c. itelligẽtia. ff. de leg. l. ſcire

p ¶ Curioſitat. ſumit hic p ſubtilitate exquiſita nimia cura. ſic de renun. c. i. i pn. li. vi.

q ¶ Antidotũ. pmit p ꝓ vonuz. dic vt no. ff. de pe. hx. ſz etſi. §. ꝓſuluit. vel p ꝓ datuz vñ dici ſolet id quod dat ꝓ venenũ. vnde p medicina ponitur de iur. calum. ceterum. inde d̃z liber quidam antidotarius. qz ꝓ vicia cõpoſitus ẽ.

r ¶ Fidelitat. q̃d habetur. xxij. q. v. de forma. ꝛ facit. ſ. e. ego enim. ꝛ videre potes quod no. Oſti. in ſumma de feu. §. quid ſit fidelitas. vbi etiaz ponit plenam et plenoꝛem fidelitatis formam. in quo ꝛ quid differat ab homagio dicam. j. de reiudic. paſtoralis. §. rurſus. de hoc per In nocen. de regu. au. c. vl.

s ¶ Ipa capitula contenta infidelitatis iuramento.

Universitäts- und
Landesbibliothek Düsseldorf

a ¶ Virtutē. ad maiorē expssionē inculcat hec verba]
b ¶ Existē. nō p hoc seq̃r q̃ subiecti ipatori sint de tpali dñio eccle. fa. qd̄ no. lxxi. d. legit. ⁊ i spe. d̄ feu. §. ij. ℣. ruij
c ¶ Vestigius. q. f. i ingressu italie iuramtū tale pstiterat Scire velles, put haberē etiā in pōificali als, puinciali q̃ rex romanoꝝ coronar̄ triplici corona. Prima est ferrea quā recipit ab archiepo colonienſi in Aqsgrani eiusdē dyo. Ferrum autem fortitudinē designat q̃ vicere dz rebelles ⁊ infideles cōculcare. Secunda est argentea. quā ingressus ytaliā recipit a mediolanē. archiepo in villa modicin. eiusdē dyo. ⁊ ñ ipe Henr. recepit illaz mediola. in ecclesia sancti ambrosij. argētum aūr designās mūdiciā ⁊ claritatē. significat ipm̄ principē talē eē velle. Tertia est de puro auro q̃ coronar̄ p papā in ecclesia sancti petri ad altare sci mauricij. ⁊ designat aurū q̃ oīv metallis ē excellēt' ipz impatorē alijs regib' ⁊ pncipib' in potētia ⁊ iustitia excellētiorē esse velle. Sic oli ī pistrib' metallis dabat̄ tributū romanis vt scripsi ō fi. instr. int̄ dilectos sup gl. in dictio
d ¶ Lact̄. epi etiā cū fidelitatē iurāt tāgūt sacra. vt p. bat̄. s. e. ego. n. in fi. nō sic qñ testionīū dicūt vel ō calūnia iurāt quod dic vt de iura. calum. c. fi.
e ¶ Exterminarz. idē ℣ bū de hēr. excōicam⁹. §. monean̄. ⁊. §. se. ⁊ ōr q̃i ex̄terminos vite vel iurisdictionis sue eos ponere vñ ponit̄ etiam p dissipatione desolatione ⁊ exilio
f ¶ Parētelā. alludit vulgari ytalicoꝝ ⁊ ponit̄ p affinitate, ⁊ sangnitatē. nature ñ possz. fac̄ isti. de leg. ag. tu. l. fi.
g ¶ Successoꝝ. vide quod no. ⁊ diri. e. ti. veritatis.
h ¶ Reges. romanos vt seq̃r. ⁊ p hāc lrām vī q̃ rex ro. q̃ nōdū ē impator vel coronat⁹ pīuilegia dare possint. de q̃

q̃ztū ad effectū: mentē ⁊ virtutē ipsoꝝ nō est dubium ꝓtineri. ¶ Nos p̄ missis ⁊ alijs rōnibus: nequi in romanū assumptus principē vel in posteꝝ assumēdus an iuramēta hmōi p dictū henricū impatorē pstita ⁊ p successores ipsius in futuꝝ pstāda fidelitatis existāt ī dubitationem educere audeat: vel sup his ōrium astruere veritati: auctoritate apo. de fratrum nostroꝝ ꝓsilio declaramus illa iuramenta predicta fidelitatis existere[b] ⁊ censeri debere.
¶ Porro preter iuramenta p̄ dicta idē henricus suoꝝ inhxrēs predecessoꝝ vestigijs[c] pusq̃z ingrederet italiā vel ibidem iura aliq̃ exerceret sub testionio suaꝝ patentiū lr̄aꝝ in manibus dilecti filij Joannis de mollianis scholastici eccle tuleñ. capellani nostri ad hec specialiter p nos missi. nostro ⁊ p̄fate eccle nōie recipientis promisit: ⁊ tactis[d] sacrosanctis euangelijs iuramēto firmauit. q̃ eandem ecclesiam ⁊ fidem catholicam pura fide totisqz viribꝫ ꝓseruaret reuerenter ⁊ etiā defensaret: oēzqz hxresim scisma ⁊ hxreticos q̃slibet fautores receptatores ⁊ defensores ipsoꝝ exterminaret[e] p posse. ac nunq̃z cū saraceno pagano scismatico seu alio quōlibet cōmunionem catholice fidei nō habente: aut cum alio aliquo alio p̄fate ecclesie inimico vel rebelli seu eidem manifeste suspecto vnionē quālibet seu parentelam[f] aut confederatōem iniret: sed tam nostrā q̃z successoꝝ[g] nostroꝝ pſonas honorez ⁊ statū manuteneret defenderet ⁊ conseruaret ō oēs hoīes cuiuscunqz existerēt preeminētie dignitatis vel status: eidez etiam adijciens iuramento q̃ manuteneret sp atqz seruaret priuilegia omnia per predecessores suos reges[h] ac impatores romanos p̄fate romane ⁊ alijs quibuslibet ecclijs quocunqz concessa tempore ⁊ continentie cuiuscunqz ipsaqz omnia ⁊ specialiter ac pcipue p clare memorie Constantinum[i] Carolum[k] Henricum Ottonem quartum Fredericum secundum atqz rodolphum predecessoꝝ ipsius super cōcessione recognitione aduocatiōe annotatione quitatione ⁊ libera dimissione terrarum ⁊ pōuinciarum romane ecclesie vbibet positarum: quarum etiam multas nominatim expressit: sedi apostolice romanisqz pontificibus super quocunqz tenore concessa recognouit confirmauit ⁊ ex certa scientia innouauit: ac etiam de nouo concessit: ⁊ terras ipsas atqz puincias recognouit ad iusdēm proprietatez ipsius ecclesie plenissime pertinere: easqz nihilominus ex abundanti de nouo ecclesie sepefate donauit. sub predicto se obligans iuramento q̃ ipsas aliquamue ipsarum partem nullo vnquam tempore occuparet: seu quantum in eo esset ab alio permitteret occupari. nec in eis aut aliqua parte ipsarum iura aliq̃ possessiones aut tenutas haberet

sat̄ no. in spe. de rescrip. p̄ata. §. fi. ℣. itē qd̄ ē obtētum. ⁊ hoc disputauit ⁊ tenuit Ja. de are. c⁹. q. ad lrāz posuit Y. in. l. bñ a zenone. C. de q̄. p. Inno. in decr. venerabilē. dic. q̃ si impator nō possit recipe coronā in loco debito. nihilominus auctoritate administrandi recipe ꝓt a coloniensi. archiepo ad quē spectat vel et ipa electōe hz illā p̄ in eū refert hz. d. ℣. fig. sup q̄busdā q̃ vidit in alamania p̄ncipes iudicari ⁊ teneri. q̃ rex ro. post electōz ꝓcorde hēat oēm ptātē quā ipator. ⁊ q̃ vnctio nihil addit. ⁊ fac̄ quod no. Jo. xcij. di. legimus. vt scripsi sup ℣. d. postq̃z. sup verbo futurus. ī glo. ſz qd̄ plus est vidi ⁊ habeo formas quarundam lrārum q̃ de registris Innoc. ij. dicunt̄ ēcte q̃ manarunt super negocio discordie electionis de qua loquit̄ decre. venerabilem. quarum alia dirigebat̄ archiepis epis ⁊ prelatis ⁊ principib' Alamanie ⁊ sclauie vel sclauonie. Altera specialiter maguntino. inter alia referentes q̃ inconcussa cōsuetudo impij facta certa rationi ꝓsona iure subnixa p patientiaz se. apostolica tolerata ⁊ p tolerantiā approbata hoc hz q̃ duobus electis in discordia vtercz administrat vt rex. ⁊ oēm ipij iurisdictōz exercet. quod declarat ibi papa locuz hē. donec p papā alterius electio fuerit approbata aut reprobata.
i ¶ Constantinū. disputant aliqui an donatio p constantinum facta ec. ro. in pſona. b. siluestri. de q̄. xcvi. di. ꝓstātin⁹ palea ē. valuerit ⁊ an successor illā reuocare potuerit Acc. tz q̃ donatio nō valuit. in auc. quō ozz epos. p⁹ pn col. ſz io. ō. q̄ ß no. lxiij. di. ego lu douic⁹ q̃ valuerit ⁊ q̃ sit irreuocabil̄ pbat ß lr̄a. ⁊. s. ō el̄. fūdamta. §. ne ārt. li. vi. ⁊ fa. qd̄ no. hx. i sū. ō imu. ec. §. pe.
k ¶ Caroli. xc q̄. xi. q. i. volum⁹. de iudi. nouit.

¶ ad fi.

Universitäts- und
Landesbibliothek Düsseldorf

a ¶ Aduocat⁹. vide qd nōui ⁊ scripsi de ele. venerabilile.
b ¶ In coesset. facit. xlij. di. epl'es. ijs. xlvij ¶ v. q aut.
c ¶ Aurea bulla. pz g q añ ¶ di. ad nos. de resti. ostitut⁹ coronatōz nō vtur bulla sz sigillo sic ⁊ papa alr vtur bulla añ coronatōz q̄ p⁹. vt no. in fi. li. vi. sup data p̄uilegia imperialia cum aurea bulla vidisse nō memini nisi vnum. nec etiā mirū vt expediēs p̄uilegijs bullā aureā appendi. pter p̄ciositatē. n. metalli et subtractione bulle p̄iculuz ob quā et cāz p̄uentes p̄lati ⁊ p̄ncipes tēpis nri sigillis argēteis vel aureis nō vtunt.
d ¶ Archiuis. hēt̄ur idē ✠ bu. C. de fi. instr. auc. ad hoc xxx. q. i. p̄uenit. vt ibi no. dicunt archiui armariu libroz. ⁊ deriuat ab archa hiero. ī plogo hester dicit seipz libz leuasse de archiuis hebreoz. vt de no. de pba. cum cāz. de p̄scripti. ad audientiam

e Excōis. se sūat repro/bās. q no. hy. e. tit. pastoralis q dicit obstare lapsum termini huic exceptōi ponēde. sz vbi termin⁹ statut⁹ ñ ē opponi possz vsq ad sniaz. ⁊ a ꝓbat qd ibi no. ler. ⁊ hy. ⁊ guil. i spe. e. ti. §. ij. ✠. sz nūqd p⁹. ⁊ intelligit b de maiori excōicatōe q repellit ab agēdo. s. e

seu quōlibet possideret: nec in eis etiā potestatie seu c̄uius capitanie aut iurisdictōz q̄cūq̄z p se vel p aliū exercet. qdq̄z vt p̄nceps catholic⁹ ⁊ sepedicte ecclesie aduocatus a atq̄z defensor ipsam iuuaret: ⁊ consilijs ⁊ auxilijs illi assisteret opportunis contra quoscunq̄z inobedientes ⁊ rebelles eidem: ⁊ p̄cipue contra occupantes seu turbātes terras predictas seu p̄uincias vel ptē quamlibet earundem. ¶ Sub eodem etiā iuramento p̄misit q tam ipsam romanam ecclam q̄z alias ecclas libertatem ecclesiasticā bona iura prelatos ⁊ ministros ecclarum ipsaz manutenere ꝓseruaret atq̄z defenderet suo posse: ⁊ q ecclē romane vasallos contra iusticiam nullatenus offensurus: deuotosq̄z fideles ecclē etiam in imperio constitutos benigne tractaret: nec eos oppimeret contra iusticiam: aut quantum in eo b esset per alium oppimi sustineret sed in suis potius iuribus et iusticijs conseruaret. ¶ Hoc quoq̄z iuramentum ⁊ etiam p̄istinum pro eo nobis per suos nuncios: vt premittit̄ p̄ssitum: receptis sue coronatio

f ¶ Dilatorie. s. ad differēdā ¶ a nob. fa. de sen. ex. si quē litē actoris excōicari de iudi. intellexim⁹. opponit̄. n. iter dū in vi pēptorie puta ad p̄mēdā electōez. ꝓpter excōicationē eligētiū l̄ electi. q̄ casu locū ñ hz dec. pia. e. ti. li. vi. ibi no. dicē guil. in spe. q ēt qñ opponit̄ ꝑ iudicē l ꝑ pcu. nō obstat lapsus termini. hoc no. in p. §. ✠. q̄d si termio ⁊ ✠. se. de scōo diri de pcur. in nostra.
g ¶ Lit̄. p̄ncipalis de cā vero appellōnis plene scripsi. e. ti. significauerunt in ter. ⁊ sup glo. p.
h ¶ Opponi. quadruplex huius iuris ratio haberi in de cre. pia in p̄n. glo.
i ¶ Peremptorio. tenet host. in decr. pastoralis. ⁊ guil. in spe. de dilat. §. i. ✠. exceptorie. q talis terminus etiam si hoc non exp̄imat intelligit̄ pemptorius. alleg. decre. ꝓsuluit. de of. dele. hoc p bat lra illius decr. pastoralis. ⁊ guil. ibi ertuncvt ibi scripsi. sed dato q iudex pemptorie expressit non obest hoc vult hec lra.
k ¶ Assignato. Iste terminus assignari debet ad petitōez

actoris non rei vt satis dixi. s. eo. pastoralis.
l ¶ Dilatorias. nunqd ad pemptorias ꝓponendas possit iudex statuere pemptorium. fiat opi. q non. de q. s. e. pastoralis sup. i. glo.
m ¶ Non obstante. hanc opi. in decre. pastoralis a ꝓbare solebam hac cōne q quadruplex rō illius decre. pia ita vget post terminum sicut pus. Item q li. ꝓtes. ē q̄ q̄dam pemptorius terminus dilatoriaz. ō re iud. inter monasteriū ⁊ tam̄ post illaz. p̄ponitur hec exceptio. Item terminus datus ad exceptionem illam ꝓbandam q lapsus est non impedit illam ꝓponi ō nouo. g nec terminus datus ad p̄ponendum. Itez sententia non precludit viam huic exceptioni. multo minus termini lapsus hec omnia ꝓbant̄ in p. decre. pia. ⁊ his rōibz puto decre. hanc locū habere etiaz si nominatim de exceptione excommunicationis terminus datus esset. nec. n. pt iudex beneficium iuris auferre reo per qd ē sibi p̄missum q in qualibet pte lit̄ illam opponat. de reg. iur. indultum cum ꝓcor. li. vi.
n ¶ Lugdu. s. e. t. pia. lib. vi. questatuit sub qua forma ꝓponat̄. ⁊ quotiens termini ꝓbandi ⁊ penam non ꝓbantis.

nis insignijs innouauit: put in patentibus litteris aū coronationem ipsam eius regio magno sigillo ⁊ alijs post coronationem eandem eius imperiali aurea c bulla munitis in de confectis litteris quas ī archiuis o romane ecclie reponi ⁊ diligenter ꝓseruari fecimus plenius continetur. ¶ Clemens. v. in conci. vienensi.

De exceptionibus. rubrica.

E Excommunicatōis e exceptio dilatorie f in qualibet parte litis g oppom b potest termino peremptorio i p̄ iudicē assignato k ad ꝓponendum exceptōnes declinatorias ⁊ dilatorias l non obstante m: seruata tamen constitutione felicis recordationis innocentij pape quarti edicta circa hoc in concilio lugdunē. n ¶ Clequintus in ꝓci. vienen.

De sententia et re iudicata.

V Calumnijs o litigantiū occurratur is qui in beneficiali vel alia quauis p causa tres q ꝑ se in petitorio vl possessorio r sniias s reportauit

o V Calumnijs. Casus q̄ tres sniias ꝑias in q̄uis cā reportauit de illaz nullitate ñ agit nec ercipit ipaz executione non facta. ⁊ respicēt pendentia nouum ⁊ equum. quod hic ō cui est si. s. e. com. de sequest. pos. c. fi. ⁊ huic p̄n. ꝓcor. de penis calumniam.
p ¶ Quauis. includit spūales q̄ spūales criminales ciuiles ⁊ mixtas. Io. an.
q ¶ Tres. successiue ⁊ sup eodē articulo. non. n. locū hz hec ps qñ sup diuersis trib articulis. sz eiusdē cāe tres interlocutorie sunt late ꝑ ptem
r ¶ Contra se. de tertio q̄ vult ꝓpter suum interesse executionem sententie impedire. habet̄ e. tit. cum sup. ⁊ ibi satis no. Inno. ⁊ host.
s ¶ Possessorio. ꝓcor. p̄. decre. i. de sequestrat.
t ¶ Sniias. nō dicit diffinitiuas sicut. j. pte. pr. p qd̄ pz in interlocutorijs quaz faciēda sit executio locū habere

Universitäts- und
Landesbibliothek Düsseldorf

quod hic dicitur. ⁊ quo iure petat illa ꝓ. executio vide in spe. de sen. ex. §. pe. circa fi.

a ¶ Agendū. de nullitate. modos nullitatis ⁊ coram q̃ iudice agat de nullitate. ⁊ an coram iudice appellatois de hoc agi possit scripsi p⁹ ino. ⁊ hoc. e. ti. c. i. de ap. dilecto. ⁊ spe. e. ti. §. iurta p totuz ⁊ ad fi. ⁊ ibi i. xx. lz fi cā tractat an sē tētia, pnūciata nl la ex poziba⁹ actj cā iudicetur.

ad agēdū[a] de nll'itate ipa ꝓ l'alicui⁹[b] ex eis nll'aten⁹ admittat[c] donec[d] h⁹ sniē plenarie[e] fuerit executōi mādate. ¶ Sil'r si ille ꝯ q̃z tres sniē diffinitie[f] late fuerit[g]. ab it' locutoria l' ḡuamie añ, platōez iparuz vl' eaꝝ alicui⁹[b] se appellasse[i] ⁊ cām appellatois h⁹[i] adhuc pēdet[l], ꝓponat sniaꝝ pdictaꝝ executōz tali ptextu nolum⁹ ipediri[m] q̃ ad cās q̃l'rcūq̃ ēt p appellatōz pēdētes[n] durim⁹ extendēda. ¶ Idē

Pastoral'[o] cura[p] solicitudinis nob diuinit⁹[q] sup cūctas xpiani[r] populi natōes in iūcta nos[s] inuigilare[t] remedijs subiectoꝝ eozūdē picul' obuiare ⁊ scādala remouet ꝯpelit. ¶ Sāe[v] cū iā dudū it' quōdā hēricū ipatozē[x] rōanoꝝ ⁊ charissimū i xpo filiū nrz robertū sicilie regē ḡuis fuisset mā turbatōis exorta, asserēte[y] de ide ipatore pdicto q cū q̃busdā ipi⁹[z] subditz[a]. rex ꝯsideratōes ⁊ cōspiratōs[b] fecerat i ipi⁹ maiestatz offensaz. qq̃ tractauerat et ordiauerat[c] vt citatet q̃dā subipij ⁊ ipatozz eiusdē obediētia ꝯsistētes ꝯ eū ⁊ ipiū rebellaret. gentesq̃ sue ipsius fulte[d] n ¶ Pendentes vide. §. c. ꝯ. de iud. dist. ēdiosam in fi.

o ¶ Pastoralis. Casus. tres ptes principales habet hic ꝯsitō. s. exordium narrationem ⁊ ꝯclusionez. Prima ponit exordiū breue. Secunda ibi sane. narrans cās ⁊ effectū cuiuscā snie late p quondā imperatorē hēricū i regē robertū cū suppletione defectuū oñdit nullitatē illius iam ex ipsius causis alijs iserti in illa q̃ ex personis a q̃ ⁊ in quem snia lata fuit. Certia ibi vt igitur cōcludēdo declat illā sniam irritaz ⁊ illam eriaz irritandam. quatenus ō facto pcessit. Secunda subdiuidit⁹ tur. q̃ primo narrat sententie causas defectuz ⁊ suppletionem vt diri secunda ibi. verū. subijcit illam examini ⁊ dicit quat tertia ibi notozium improbat citationem ⁊ processum ex metu citati ratione astantium imperatozi ⁊ ratione loci. quarto ibi vt illud. illam improbat ratione loci in quo ⁊ de qua citatio facta fuit. quinto ibi demq̃ concludendo contra sententiam prius soluit dupler obstaculum quo dici posset regem vasallum imperij ⁊ in imperium deliquisse. sexto ibi rursus. ostendit diuersis modis in illa sententia imperatozem sue potestatis terminos excessisse. septimo ibi ceterum. soluit suppletionez defectuum quam in sententia fecit imperator.

p ¶ Cura hic incipe constructuz ⁊ tale vel simile puto q̃ erat exordium decisum de decre. pastoralis in compi. gregorio. sub diuersis titulis collocata. vt dixi de rescrip. pastoralis in prin.

q ¶ Diuinitus. per. xx. illud pasce oues meas io. vlti. de elec. significasti. de ma. ⁊ obe. soliti.

r ¶ Christiani. de homi. pro humani. li. vi. ⁊ fa. extrauag. boni. vnam sanctam. ⁊ facit hec littera ad id quod diri. §. e. cō. de testi. c. i. scilicet q̃ regularit' iudeos non compescit ecclesia.

s ¶ Nos compellit quod est. j.

t ¶ Inuigilare. ponitur hic in pro valde. sicut de fidiuſ. c. i. de quo vide in spe. de disp. ⁊ alle. §. p⁹ hec. xx. illis ibi imponitur. ⁊ huic exordio concor. proe. sexti ⁊ de of. dele. officij. e. li.

v ¶ Sane narratio.

x ¶ Imperatorem. inchoauerat enim discordia eo non dum coronato. §. e. compi. de iureiur. c. i. post prin.

y ¶ Asserente. forte veraciter. quod tamen sententia nō iustificat. vt sequitur in §. rursus.

z ¶ Ipsius. imperatoris vel regis. primum placet.

a ¶ Subditis. idem si cum nō subditis vel hostibus. C. ad. l. iul. ma. si quis canonizata. vi. q.

b ¶ Conspirationes. vide quod scripsi de iudi. exhibita.

c ¶ Et ordinauerat. rex romanorum Robertus.

d ¶ Fulte. i. munite firmate. vel adiute.

c ¶ Admittatur. p hāc lrāz vr q̃ ēt si nō petat victor erecutōz. p modū tñ exceptōis repellere poterit de nullitate agere. ⁊ ē fi. qd plene scripsi de or. cog. c. fi. vltro ergo se offerat executōi ⁊ sentētijs pareat si de nullitate vult agere concor. de or. cog. cum dilectus.

d ¶ Donec. facta ergo executōe potest agē. ⁊ si obtinebit i cā nullitatis. obtinebit ēt reuocatōz executōis. fa. ō fisti. i ite. suscitata. C. de pci. ipa. offerē. auc. q̃ supplicatō.

e ¶ Plenarie ꝯ cor. de testi. spo. c. fi. ⁊ pz. p hoc xx bū. q nō facta executōne ēt minime ptis eius qd pnūciatū fuit impedietur agens. fi. iij. q. i. reintegranda.

f ¶ Diffinitiue. hoc nō expsit. §. pri. tñ.

g ¶ Fuerit. successiue. vt. §. diri. qz victus a ꝑma ⁊ a scda snia appellauit. a tertia xo ñ potuit appellare de ap. sua

h ¶ Alicuius. narie in vltria hoc pcedit cū. s. ¶ nobis. dico me appellasse a grauamie illato p iudicē scdē appellatōis. q̃ appellatōe pēdēte ꝯfirmauit ipe iudex pmā et scdam sniam hoc dico. qz si a grauamie illato p iudicez pme appellatōis appello. ⁊ iste postea fert diffinitiuaz. si ab illa ñ appello. ñ erit dare tertiā diffinitiuam multo minus si appellarē a grauamie iudicis cause principalis si xo appellauero ab illa snia. ⁊ vtrāq̃ appellatōez pseqz tūc pcedē posset casus iste. fac cle. §. de volo ⁊ ꝯtu. si aut.

i ¶ Appellasse. proponat quod est. j.

k ¶ Dmōi. emisse añ sniam ab iterlocutoria ⁊ grauamine. cuius psecutio forte studiose differt. vt videat finis

l ¶ Pēdere. als appellasse nō iuuaret illū. cāe principalis si deserta l' ꝯ eū finita ēt illi⁹ appellatōis cā. Sz qd si dicat se sic appellasse ⁊ cām appellatōis finitā p se. s. qz pnūciatū fuit bñ appellatū. Dic q̃ ēt tē ñ ipedit' erecutō pe. rñ. §. pri. allegat. n. nullitatē. qz p id ꝯstat iudicē a q̃ fuit appellatū diffinitiuā ferre nō potuisse. sed si aduersarius ab illa pnūciatōe qua pnūciatū fuit bñ appellatū. j. tps debitu appellasset. tūc adaptaret' hec lra. qz ad huc illius appellatōis causa penderet.

m ¶ Impediri. lz ergo expendentia illi⁹ appellatōis dubitet an salte vltia snia tenuerit. vult tñ q̃ fiat executio saluo iure retractatōis tā snie q̃ executōis si iudicet' bñ appellatū. vt diri. §. pri. rñ. nō eni ipedit hec lra appellatōis illius psecutōez. dūmō ipi⁹ fatalia nō fint lapsa

a ¶ Etiam.in vrbe romana.s.
b ¶ Absentem.an super crimine ꝓtra absentem snia ferri possit no.de w.ꝛ contu.veritatis.
c ¶ Declarato.vtile ꝓsiliuz ē i notoriis sic interloq̃.ꝛ fa. ad nō.de iureiu.ad nostram.iij.s.de offi.dele.c.i.li.vi.
d ¶ Supplēdo.ō effectu hꝰ clevīō, as in spe.r.ij.§.nē oñdēduz.x.xviij
e ¶ Si qs.s.ōfectꝰ
f ¶ Ofte.i.q.v.p sentiū de offi.custo.c.i.
g ¶ Nouerca.sic se hz nouerca ad puignos q̃ seuire soleꝛ i illos.sic se hz ad iusticiā voluntas p̃cipiantꝭ iudicis ꝗ intēdit. Inde dicit q̃dam gauderi afflictos seuire nouerca potestas. Sic et dicanō.q negligentia ē nouerca erudicionis, lxxiij. di.nihil. Jo. an.
h ¶ Precipitatione.de iniq̃tate dī q oia p̃cipitat.ō pe.di.ij.inter hoc hircum.i.ꝛ est p̃cipiciuz qō fit sine modo ꝛ cū pīclo de sepul.er parte.
i ¶ Profutura.vt ec.lene.c.vno.
k ¶ Lime.viij.q. i.§.cum g.x.ferz ꝛ est instrm fabri lez ferreum q̃ metalla rodunt pol liuntur minuuntur ꝛ purgantur.
l ¶ Librami.habetur ꝗ xbū.xlv. di.ois de re.iudi. cū enim.li.vi.ꝛ est librare p libraz q̃ certū hz pōdꝰ aliq̃d pōderare.l.eq̃re.ñ dī q i mēse septēbri sol ingredit signū libre.qz tūc dies ꝛ noctes equantur.
m ¶ Cauē.er cā facile deprehendit iniq̃tas snie ō resti.i ite.tū er lris ꝛ iō dat ꝓsiliū ne cā erpmat.de re iudi.licet.
n ¶ Aq̃.s.ipatōe
o ¶ Et iquē.s.re. gē. p ¶ Illꝰ snie
q ¶ Exercit⁹.colle

subsidio :nonnullas alias ipse rij ciuitates ꝛ castra inde violenter eiectis ipsis imperatoris officialibꝫ occuparunt. et pro ipso rege occupata tenebant: ac alias etiam[a] in vrbe et alibi in imperij ꝛ imperatoris eiusdez ꝓtemptum ꝛ sue maiestatis iniuriam et reipublice detrimentum multa grauia fuerunt p regem eundez ac maliciam ꝛ instigationem ipsius taz a suis stipendiarijs q̃z a subditis imperatoris cōmissa. prehabitis per imperatorem eundem quibusdaz p̃cessibus ꝓtra eum absentez[b] tamen : q̃z uis legitime iuxta imperatoris assertionem citatum:ac q superadicta erāt notoria per imperialem interlocutoriam declarato ꝰ imperator ipse regem affirmans p̃ter premissa lese maiestatis criminis reum esse:in eum p emptorie vt dicit et sufficienter citatum:sed ꝓparere contumaciter recusantem tanq̃z rebellem proditorem ꝛ hostez imperij ac reum crimis supradicti priuationis omnium dignitatum quocunq̃z compreḥensarum titulo et quibus se intitulabat rex ipse:auctoritatū q̃z honor p̃uinciap terrarū honor iuriū ꝛ iurisdictionū tā ꝑpetuor q̃z tpaliū:ꝛ si qñ veniret in suā ꝛ imperij fortiā mutilationis et capitis sniam promulgauit :oez supplēdo[d] defectū si qs[e] forsitā fuerat ex solēnitate iuris omissus i p̃cessibus memoratis:p̃missa vt asseruit facies exigēti iusticia : ꝛ ō ipiali et ptāte. ¶ Verū q hꝰ i snia q̃ non a discretione mīef ꝗtutum sz a nouerca[g] iusticie volūtaria.s.iudicātis p̃cipitatione[h] p̃cessit:pt⁹ forsan se deteriores hēret: si ipsi snie in efficacia in publicū p̃cōe iusticia nō p̃diret. ¶ Nos circa eā

tali vti p̃uisione volētes:q̃ ō tectis ipsis defectibꝫ:semiata p eā extinguat picula:ꝛ in rōne reddēda sit posteris p̃futura[i]:ipsam subiciendaz esse p uidim⁹ lime[k] iusticie ac recte libraminis[l] rōnis. Eiusdē igitur causis[m] et ꝓtinentia necñ ꝓditione illoꝝ a q̃[n] ꝛ in quez[o] lata fuit:diligenti ꝛ debita cōsideratione pensatis patēter ex eis illius[p] astruit euidētia nullitatis:ꝛ manifeste arguit temeritas p̃mulgantis. ¶ Notoriū quippe ac indubitatum existit:q grandis exercit⁹[q] tēpore dictor p̃cessuū ꝛ snie cōtinue imperatori assistens regē ipsuz ꝛ suos[r] p̃sequebat odio capitali:pisanaq̃z ciuitas in q̃ lata fuit memorata snia:regē capitali hēbat odio notorio[s] et antiq̃. ¶ Esto igit q rex ipse als ad premissa fuisset legitime per imperatorem citat⁹: nunquid venire debuit ad iudicem exercitu feroci ac grandi :ipsiq̃z citato vt premittit odioso stipatum[t]. Nunquid etiam debuit comparere in loco admoduz[v] populoso :multum potenti:ac prefato[x] in eū odio prouocato:q̃s enī auderet vel q̃ rōne aliq̃s teneretur ꝓsistoriꝰ talis subire iudiciū: ꝛ se in hostiuz sinu[y] reponere: ac ad mortem p violentaz[a] iniuriā non p iusticiam inferendaz vltroneū se offerre[b]. Nec quidem iure timentur: hec ō more vitant[c]: hec humana fugit rō :hoc abhoreret natura[d]. ¶ Desiperet[e] igit q̃ citatiōez hꝰ i saperet artasse citatuz : vt illud tanq̃z notissimū nullatenus omittam⁹: q regez extra districtū[f] iperij in regno.s. sicilie notorie ac ꝓtinue tpe supdicto morātē citare ñ potuit ipator:nec citatio si quam forsan ō ipso infra imp̃ij fines fecit citatū extra ipiū ꝓstitutuz

tio hoim i expeditōe. r ¶ Suos p̃ipq̃s familiares ꝛ subditos. s ¶ Notorio.fa.hec lra ad ea q̃ scripsi de ap. expte.i. Nā vī ꝗ colligi q ñ solū assignato loco notorie ñ tuto possit appellari et exceptōe ñ opposita.sz et q sine ap.cita⁹ ñ artet.ꝛ fa.qō no.i spe.de cita.§.i.x.ītē.q citatō fit ad locuz.i.ꝛ.ij. x.sz q̃d si citat⁹ ꝛ qō no.ino.ꝛ hst. ō dila.c.ij.
t ¶ Stipatuz.q̃si vallatuz circūdatū vel fulcitū.
u ¶ Admod.pro valde.sic in vere. rōni.x.nos itaq̃z s.e.con.de iureiu.
x ¶ Ac p̃fato.capitali y ¶ Cōsistoriū.ō xbuz.ij. q.vi.aūrioz.§.ad hoc.ꝛ auē. sz lis.de ap.ex insinuatōe.ꝛ dī a ꝓsisto.ī.hst. v.i pn.sedebat super solū suū i ꝓsistorio palatij.
z ¶ Sinu.idē.x. xiij .q.i.§.ij.circa fi.ō iudeis ꝛ si iuveos ꝛ huic ꝓor. vt lit̃.nō ꝓt.accedēs.ij.vbi pz q ñ sufficerēt lre d cōductu a ¶ Per violētā.p hāc litterā vī q si captiuus ad pēnā l' pictm mortis ī lacrat iuramēto suo ō redeūdo ad carcerē certa die.si mors eāt iuriosa ī dire ñ tēeat.als tenet
b ¶ Offerre.q̃si.d. nullꝰ nisi ex mlte patie merito.sic amb.xxiij.q.viij. ꝓuemor. c ¶ Dictāt.et.p volucres ouidius.ij.de re.a mors q̃ nis apparet rerna vitat aut
d ¶ Natura.q̃ q̃s ñ solū seipm sed nec aliū vult offēdi. Jñ tullꝰ li.iij de of .hō nāe obediēs hōi nocēnō pōt e ¶ De sipez ꝓcor. ō renū.nisi cū p̃dē.x.sz dicet
f ¶ Districtū ipij. p hāc lraz ꝛ sequētes pz q ipator ñ distringit totū orbem hz dicat dīs mōi.ff.ad.l.eo. ō ia.l.de p̃cario.viij.

Universitäts- und
Landesbibliothek Düsseldorf

q.i.i apilv.fa.tñ.p ipo ius cõe.q fundat itẽtõz suã i orbe sicẽpz i dio.ꝛ q scripsi p⁹ hv.ꝛ of.archi.c.fi.sup.i.glo.

g Artauit ꝛ consti.c.ij.li.vi.

a Negãs asserit pura negatiua quã pcipere poterat.

b Reqsiti hic ꝛ i inferioribꝫ dicit no.ꝛ fo.com.c.vlti. i pri.iij.q.vi.c.i.ꝛ rap.c.i.ꝛ hac req̃sitõe vide qd no.j ipe.d cõ.iudi.adi. §.i.v.sed quõ.ꝛ ꝛ accu.§.i.v.sz nunq̃d ꝛ §.fi.v.vtaũt c Cẽnt.p ipi⁹ coronatõe.vt i.c.rõa ni.s.ꝛ iureiu.

d De pcessibꝫ.d discordia lxne sciuerat prius ꝛ iuẽ iur.romani.

e Forsan.nõ ẽ nõ dubitatõis.ꝛ hoc ꝛ testa.c.q.

f De more.sz nũq̃d ꝛ iure voluit hoc ꝛscideẽ.accu. i.l.sicui.§.fi.ff.de accu.dic q remissio ista fit ex vrbanita te vel ex volũtate.l locũ hz fm eũ cũ reus laritat. qd ẽt vẽ placẽ in ꝛ rap.c.i.sz gl.ibi ꝛ hv.dicũt i oi gra in ꝛlicto ẽmissionẽ fieri ad iudicẽ ꝛlicti.p.§.fi.ꝛera qs ꝛ phẽsoꝛ i auẽ. vt nulli iud.col.ix imo dicũt qdaz q iudex ꝛlicti ad d põt cogere iudicẽ sub q ꝛegit p xbũ iulxm⁹ ibi positũ qd ẽ necessitat .x iij.q.i.qd pcipit. ff.q iussu .l.i.ꝛ.ij. ꝛ sic ñ ob.qd dz q par i parẽ ñ hz ipe riũ.d ele.in otiut eũ i d iudex ꝛlicti fit maior.ꝛ d placuit ia.ꝛ ra.ꝛ pe.i auẽ.q i puicia.C.vbi d cri.agi.opor.p his fa.qd no.h.lxv di.c.fi.d eos fa.qd ibi no.io.qd credo ver⁹.s.q male faciat iudex req̃sit⁹ ñ remittẽdo.is tñ q req̃rit si als ñ ẽ illi⁹ iudex.illũ cogere l puniri nõ poterit.sz agef corã supiore illi⁹ ad qd fa.ꝛ fo.cõ.rõana.§ hẽtes.li.vi.ibi ad denũciatõz ñ dic ad mãdatũ l pceptũ.fa .et d of.or.pastoralis i pri.ꝛ qd.no.d of.dele.prudẽtiã.§.adiũcim⁹ i vlti. glo.nec ob.illud xv.iulxm⁹ i.§.fi xo.qz hz ipator ibi iulxat.ñ datp illud iudici req̃rẽti ptãtẽ iubẽdi l puniẽdi.ñ pcessũ igit ñ attẽtet.xxv.q.ij.ãputato.dicũt ẽt predicti dñi legũ q iudex req̃sit⁹ ẽmittz sine aliq̃ cognitõe.tñ qz psũptio ẽ.p iudice req̃rẽte.de renũ.i pñtia.tñ qz i eq̃sit⁹ ẽ met⁹ executor.de of.dele pastoral.§.pterea.C. de erec. rei iu.si vt ponis.ꝛ.p eis fa.p.l.sicui.§.fi.ff.de accu.q d ã q pcederet aliqualis cognitio.als sine cã ifamaretur artauit g Nos qz reg⁹ ordiari⁹ iudex q ad ipatoꝛ iudiciũ citarem⁹ l citari aut ẑmitti facerem⁹ eũ d neq̃ qz h fuim⁹ req̃sitiᵇ. imo lz ad nos ꝛ curiã nrãz tpibꝫ ill rumores freq̃nt ꝛ curia ipatoꝛ venirẽt ꝛ iuxta eũ ẽt q dã ex fribꝫ nris essent.pri⁹ tñ dicte snie.pmulgatio .qz aliqd d pcessibꝫ ãcedẽtibꝫ ad audiẽtiã nrãm puenit Demqz lz rex ipse ꝛras aliqs ab ipatoꝛ tenere dicat i feudũ ñ tñ i eis sz i regno pfato domiciliũ suũ fouebat.vñ ipatoꝛ i ipsi⁹ psonaz nll'az rõe ꝛraꝛ h⁹i nisi ex nã feudoꝛ ꝛebitã supioꝛitatẽ hẽbat Qd si punitio cris ifra distinctũ ipialẽ pmissa ad ipatoꝛem forsan ptinuisse asserat Ueꝛ ẽ q dẽ si i eod districtu fuisset iuẽt⁹ ꝛeliqns l ad illũ ꝛ more ẑmissus Dici ne g snia meruit q a iudice q p regẽ tute adiri ñ potuit.ꝛ i loco notorie vt pferꝛ ñ tuto. in abntẽ nec citatũ legittie ac iauditũ p ofeqns ꝛ i defensũ ñ maturo fuit iudicio sz pcipitio ꝛ ꝛ tãto pfertiz crie.pmulgata Rursus ñ ẽ filẽtio relinq̃ndũ. q ipse rex nr ꝛ ecclie rõane rõe regni pdicti notorie subdit⁹.hõqz ligi⁹ᵇ et vasall⁹ ac i eodẽ regno nõvt pmittit i ipio certũ ptinuum ꝛ notoriũ suũ hns domiciliũ ac originẽ ide trahẽs ipatori eo mõ ñ subfuit ᵏ q i eũ crimẽ lese maiestat⁹ pmiserit.qz tũ libz oia i snia supdicta ptẽta vitatẽ indubiã ptinerẽt ficqz nedũ cũ iure.imo nec cũ iur⁹ color tulit ipatoꝛ sniaz supradictã i regẽ ex cã q vitat⁹ subsistẽtiaz ñ hẽbat l.ppt quãᵐ ẽt q ten⁹ in eo fuit rege eũ d puãdo regno ꝛ regia dignitate.ac terris ẽt alijs ꝛ iurisdictõibꝫ ppetuis et tpalibus.q sub eo nullatenus vel ab eo.sz a nob ꝛ sub nobis tenebat.necnon procedendo ꝛ regẽ eundem ex illis q p ipi⁹ stipendarios ac nõ nullos imperatoꝛis eiusdem subiectos p maliciam ꝛ instigatõz regis ipsius ꝛ eũ fuisse cõmissa i vrbe dicebat. Cũ ꝛ si illa fuissent ibidẽ re vera cõmissa.punitio tñ eoꝛ i regẽ veluti extra districtũⁿ iperij cõmissoꝛ ad ipatoꝛẽ nullatenᵒ ptineret.inhibẽdo ẽt in eadẽ snia sub magnaꝛ appositõe penaꝛ.q aliqs sibi applicari mãdauit.nequis dicto regi psumeret in suis respõdere debitisᵒ, in ipiusue familiaritate vel seruitio remanere.aut eidẽ ꝛ ipm ipatoꝛez quis mõ ipẽdet ofiliũ auxiliũ vel fauorẽ cũ debitores fuitores ꝛ auxiliatores h⁹i extra imperiũ ꝛ i regno ofstituti pdicto nullatenᵒ iperatoꝛi subessent. neceꝛ omittẽdis i regno eodẽ dict⁹ possẽt pẽis astrigi l aliq̃l ꝛ odẽnari p ipm.absoluendo q̃z

g Citatũ. vide qd no.ꝛ dixi eo.ti.tenoꝛ in glo.pe.

h Homoqz ligi⁹ de homagio habetur de accu.xenẽs de simo.ex diligẽti.de excel. prela. graues de reg.iur. c.fi.quod al dicit hoꝛis ligium dicit autem ligius quasi legalitatem seruans.de hoc martinus de sano cõposuit quendam tractatum quem ponit speculatoꝛ latius prosequit de feudo.§.ij. ꝛ vt ibi nõ.hominis ligium fit imperatori vel regi nullius alterius fidelitate salua.sed in vasallitico vel fidelitate reseruatur saltẽ impatoꝛis fidelitas vel auctoꝛitas in li.feu.de proh. feu.ali.l. imperialem nec videt q̃s esse posse.ligi⁹ duoꝛum.sed lxne potest esse ligius vni ius ꝛ vasallus.alterius vt hic.vel vasallus plurium.et ibi de hoc.xv.decio ꝛ.xv.se q̃ntibus

i Originem nõ pro foꝛo originis de quo de paro.c. fi.in.i.glo.de tem. ordi.cum nullus li.vi.in spe.de cõpe.iudi.adi.§.i.xv. xlij.ꝛ.xliij.

k Non subfuit innouit per non subdit um crimen lese maiestatis non committi.

l Non hallebat.no.non valere sententiam ex cuius tenore deprehendit ur euidens iniquitas.de hoc dixi post inno.e.ti.cum bertoldus super xv.concessimus

m Propter quam etiam.tolle hic litteram que est in fi.huius.§.proprie terminos potestatis excessit in messem nostram ꝛc.

n Districtum.cum roma sit de temporali dominio ecclesie.lxiij.di.ego ludouicus.xxiij .q.vlti. igitur de elec. fundamenta li.vi.

o Debitis.quid de debitoribus per iuramentuz obligatis hoc posito q hoc sententia fuisset iusta scripsi p⁹ hosti.de censi.significauit super glo.ij.

Universitäts- und
Landesbibliothek Düsseldorf

a ¶ Fidelitate. hoc bñ facit papa de subdit impio. xv.q. vi. alius. 7 c. nos sanctor. 7 e. ti. c. ij. li. vi. 7 hoc rōne criminis. de here. c fi. de re. c. fi. p̄cedit ãt hoc et supioritate. de

b ¶ Subiecte. ar. ad no. xvi. q. vij. filys in i. glo. f. q̄ p̄ damnationē vel p̄fiscationēz iudicis secularis non p̄dat q̄s ius p̄fonat.

¶ qua. j. §. fi.

c ¶ Falcez. qō fatere non licuit. ō elec. venerabilem in prin. cum suus concor.

d ¶ Sic graui. lese maiestat

e ¶ Licuerit. fa. ad no. ff. de cōsti. prin. l. i et. C. si ō ius vel vri. pu. l. vl. p̄ inno. de ōsti. q̄ in ecclesiar per hosti. in sum. ō rescrip. §. q̄s vires. ℣. pōt ãt facit ēt ad qōnez de iudice hñte arbitriū. quam no. j. de. ℣. sig. sepe super. ℣. defensiones.

f ¶ Noie. sic. e. ti. c. fi. li. vi. ij. q. i. in p̄mis. in fi.

g ¶ Vulgi. cuius opi. q̄ñq̄ inspiciatur. ff. de flum. l. i. ff. ō fundo istruc. l. cum delamonis §. asinam. de pur. vul. p̄ totū et no. de rescrip. nōnulli in. iij. glo. Qui di ō pontu Vulg amicicias vrilitate probat.

h ¶ Supioritate vt in ōstitutione rōani. s. ō iureiu.

i ¶ Succedimus de fo. ōpe. lz er suscepto. 7 hmōi protestati non principantlegati de latere. de hoc in spe. ti. ij. §. nunc ostendendum. ℣. rix. Jo. an.

ab oī fidelitate obligatōe seruitio p̄missiōe ac pacto p̄uincias oēs ciuita. es castra et loca ipsiusq̄ vasallos et feudatarios 7 alios quos libet eidez regi quomōlibz obligatos. cū includerenť in absolutōe hoī terre 7 p̄sone nob 7 ecclie romane subiecte: p̄ptie tmios p̄tātis excessit ī messez nr̄am immittēs p̄peraz suam falcē

¶ Cetera defeci suppletō circa p̄cess adhibita sup̄dictos nō tm̄ valet ad iustificatōem ipsor sne sup̄dicte q̄z tum ad eor sigillationē 7 notaz. cum nullā sup p̄missis p̄tātem haberet ipator ī regē: sibi als q̄z vt p̄ferť ñ subditū ñ citatū legitime aut remiss ū 7 extra districtū ipsi p̄tinue ac notorie p̄sistētez: nec p̄dcā suppletio circa subditū ēt ad ea potuisz de rōne referri: p q̄ ō crimie p̄serti sic graui delato defensionis q̄ a iure prouenit naturali facultas adimi valuisz: cū illa impatori tollere non licuerit q̄ iuris naturalis existunt

¶ Et igiť sic memorata sntia iuris caret effectu: sic aucte 7 nomie rei careat iudicate: vt nec ī opinione cōi aut vulgis labijs nomē hēret snie merea tur: vt ēt ī magnū iusticie ac pacis obsequz scandalosis occurrať pid is: q̄ cū nr̄a 7 ecclie p̄uinciar multar regnorū et gētiū turbatōe ñ modica possent occasiōe ipsius p̄ tpe iuboriri ¶ Nos tā ex supioritate q̄z ad ī̄periū nonē dubiū nos here: q̄z ex ptāte in q̄ vacante impio impatori succedimus 7 nihilomin ex illi plenitudine ptātis quam xp̄s rex regū 7 dñs dñantiuz nob lz ī meritis in p̄sona beati petri cōcessit sniam 7 p̄cessus oēs predictos 7 q̄cq̄d ex eis secutū est vel occasione ipsor de fratruz nr̄or cōsilio declaram fuisse ac esse oīno irritos et inanes: nullumq̄z de here aut de buisse sortiri effectū seu nocumētuz vl notā afferre cuiq̄z vl quōlibet attulisse: ipsoq̄z nihilominus q̄ten p̄cesserunt ō facto 7 q̄cq̄d ex eis secutū est vel ob eos vel in posterū seq̄ posset. ī irritū reuocam. ¶ Clemēs v. in ocil. vienensi.

De appellationibus. Rubrica.

Si a iudicib p̄ duob aut pluribus fuerit appellandum q: quia forte de facili coram presentia simul r haberi non posset: liceat coram s ipsis vel maiori t parte ipsorum appellare v et apostolos petere separati: valebit que appellatio talis r solum sic diuisi de facto appellabam quando cōmuniter iudices haberi non poterant. vnde seruabať q̄ singulariter requirebantur vt ōuenirent.

r ¶ Simul. scire debes q̄ inno. in decre. cum super ō of. dele. in glo. magna circa medīū. dicit q̄ ab vno ex pluribus iudicib nō potest appellari. nisi appelletur ab omnib. qz cū nō sit licitū appellare nisi a grauamine. 7 vn fine alīq grauare non possit. quia solus iurisdictionem non habet. ergo nō ab vno sed ab omnibus simul appellandum est. Sed si inno. intellexit simul in loco seu congregatis tempore quo appellatur. hoc igitur hic corrigit. sed si intellexit simul respectu forme vel interpositionis. ℔ hic non tangitur. licz enim hic separatim appelletur tamen ab omnibus appellať. hoc tamen scias q̄ q̄tiēs vnus ex pluribus iudicibus procedere potest. 7 ab ī po solo si p̄cedit poterit appellari. de primo vide quod no. de arb. c. ij. li. vi.

s ¶ Coram ipsis. vide quod no. de elec. vt circa. li. vi. in presentia enim iudicis. appellandum est. ij. q. vi. biduū. vbi de hoc 7 e. ti. suggestum

t ¶ Maiori. quando sunt plures q̄z duo. Nam in duobus non est dare partem maiorem. oportebit ergo tunc q̄ coram ambobus fiat appellatio. si diuisim possunt haberi. sed quid si ambo etiam diuisim non possūt haberi vel quando sunt plures non potest haberi pars maior etiam diuisim. So. ergo nō stat per appellantem si bi non nocet. facta igitur protestatione appellet coram illis vel illo quos vel quem habere potest. vel si nullum potest habere coram publicis et honestis personis. e. t. c. fi. de of. or. pastoralis. si haberet copiam iudicis ad quē coram illo appellet. ij. q. vi. biduum.

u ¶ Appellare. separatim vt sequitur. est enim mens litere. q̄ quilibet istorum actuum appellatio 7 apostolorum petitō separatim fieri possit.

r ¶ Talis. supie 7 apostolorum petitio.

Universitäts- und
Landesbibliothek Düsseldorf

a ¶ Ac si simul concor. de re iud. c. pe. li. vi.
b ¶ Ignorãti. scies enim certificare nõ dz. de re iudi. eiz q̃ certus. li. vi. p̃sumitur aũt ignorãtia. de re. iur. p̃sumit.
c ¶ Delatõis. vbi delatũ ẽ tũc negociũ pzi li. vi. cũ pcor cipale p hꝰ ẽ corã iudice appellatõis. s. e. cũ appellatõibus li. vi. ⁊ iõ intimandũ ẽ appellato. ⁊ fa. hic lra. ad ibi no. q̃ deferr appellatõm ⁊ terminũ illi p̃figere sũt diuersa.
d ¶ Eor. s. iudicuz e ¶ Prefinionis. ad iter enim arripiẽdũ l'ad se p̃tãdũ potuerũt ẽminũ assignare. e. ti. cũ sit ro. q̃ terminũ assignatio qz multuz operat. vt. eo. ti. se pe. nõ pti B ignorãti dz intimari. Sz nũqd hꝰ delatio terminũ p̃finio separi p illos iudices fieri poterit vt qd p hãc lraz. sed forsan ẽ mẽs lre q̃ iudices illi postea pueniẽt ⁊ deferent vel terminũ statuent qd intimari dz appellato.
f ¶ Legittime. p modũ q̃ habet. s. e. cõ. de ele. cãm. vt ibi patet in fi. ¶ Nec puto hanc intimatõz solũ faciendaz qñ sic separi appellat. sed ẽt fiet qñ fit a iudicib⁹ appellatur vel qñ vnus solus eẽt iuder a q̃ appellat. ꝓter rõnes q̃s s. nõui ⁊ aduerte qz dere. illa cãm. nil dicit de intimatõne delationis vel terminũ. sed solius appellatõis. ⁊ est rõ qz cause bũficiales de quibꝫ ibi dz q̃ ad principale deferũtur p appellatões ⁊ hnt terminũ statutũ a iure ad se presentandum. ⁊ hꝰ ps cui notificat appellatio ignorare nõ dz. alie vero nõ. ⁊ iõ si deferat l'termin⁹ statuat ab hꝰmine. notificẽt hꝰ appellato q̃ potuit ignorare.
g ¶ Quamuis. Casus. sufficit aplos peti vno pterti sepi⁹ ⁊ instãter. ad q̃s recipiẽdos si iuder certũ terminũ statuat. appellans illos ñ petens in termino. appellatõm renũciat. Idẽ cũ iuder statuat terminũ iuris incertũ infra quẽ appellans illos debite nõ petiuit vel oblatos recipere renuit. Ponit vltio tres casus quibus appellans nõ habens aplos appellationẽ p̃seq̃ pot. ⁊ sunt quattuor pres. scda ibi dex. tertia ibi similit quarta ibi quod si. ⁊ determinat primũ dictũ qd no. s. e ti. ab eo. li. vi. in. nij. glo. vbi pz q̃ mihi placebat iste rigor de quo loquitur prin. ⁊ idem ibi arch.
h ¶ Iuris. ij. q. vi. post appellationem ⁊. §. vl. ad fi. c. e. ti. iudicibus
i ¶ Tpe. s. xxx. diez q̃ currũt a tpe sententie vel ab eo tpe quo incipit currere decendium appellationis interponẽ de. ficintellige qd. no. s. e. ab eo in glo. ij. ⁊ est si. quod no. ff. d ercu. tu. l. quinquaginta. oli dabãt quinq̃ dies. ij. q vi. ab eo. ⁊ est iste terminus ẽt iudicis ad tradẽdũ vt probant iura predicta.
k ¶ Obseruentiã si. s. e. cõ. de eta. ⁊ qua generalẽ intãtũ aũt vigebat hꝰ obseruantia q̃ dicebat guil. q̃ nunq̃ viderat hoc opponi vt no. in decre. ab eo
l ¶ Preferri. si de re. primu. c. vno. li. vi. quib⁹ aũt casibus p̃ferat eq̃tas rigor ⁊ eõ sat. scripsi de trasac. c. fi.
m ¶ Decernimus p viã declaratõis debuisset enim dici ꝯriũ. vt. s. pz. ⁊ iõ vtit isto ꝯlo. si de reg. ꝯstitutõz li. vi.
n ¶ Contextu. lex dicit de testamẽto in scriptꝭ q̃ vno cõtextu fieri velet. ⁊ declarat vno contextu fieri cum nullꝰ alienus actus miscet. ff. de testa. hꝰredes palam. ad fi. sic ẽt electio vno contextu fieri dz. s. de ele. quia ꝓter. sz hic nõ imponit necessitas hꝰ faciendi vno contextu. sed dz q̃ si sic fiat valet ⁊ nõ curo an hꝰ perino fiat vno pcontextu cũ appellatõis interpolitõne necne fa. q̃ d no. ff. e. l. i. i glo. fi. ⁊ in spec. de ap. §. sequit in fi.
o ¶ Aplis. quos iter dũ eplas interdũ dimissorias vocamus. ij. q. vi. ab eo ⁊ i. c. post appellatõz. Quid sint apostoli ⁊ vnde dicantur. de quadruplici eor specie ⁊ eor formis vide i spec. e. ti. iiij. pte. §. seqt.
p ¶ Certũ. siue per denoiatõz diei. puta die iouis ꝓrio vel p numeru. puta hodie ab octo dies l' octaua die mensis.
q ¶ Nec petat. sola ergo comparatio nõ sufficeret ñ sic in casu decr. si a iudice. e. ti. ii. vi. est enim casus ille ab isto diuersus apostoli enim dantur vt instruatur iuder ad quem. eo. ti. vt. s. li. vi. sed reuocatio grauaminis fit vt iurisdictionem resumat iuder a quo. non est ergo mirũ si plus circa primum q̃ circa secundum artatur appellans ⁊ iuder a quo plus circa secundum q̃ circa primũ Joannes and.
r ¶ Videtur. etiam si iret vel mitteret pro illa prosequẽda. s. e. ab. e. li. vi. sed quid dices si in isto casu vel sequenti comparuit appellans in termino certo vt hic vel ifra incertum vt infra prori. rñ. iuder assignat nouũ terminum ad illos recipiendos in quo non comparet appellans. nunq̃d renũciasse vt. forte fuit de mente huius iuris q̃ vltra secundã vicem non teneatur appellans coram ipso pro hac causa comparere tutius est q̃ ex quo secundus terminus est infra tempus iuris infra quod ad hunc actum iuder est coram illo in termino prorogato compareat nõ tñ puto q̃ teneatur plus petere. sic procedat quod diri de vice secunda. sed satis est q̃ exhibeat se paratum recipere. sicut in predi. decre. si a iudice ⁊ licet vt diri hꝰ sit tutius. non tamen estimo eum qui bis comparuit negligentem vel renunciantem dici posse. alꝰ sequeretur q̃ singulis diebus de termino. xxx. dierum post apellationem extantibus ad comparendum posset vrgeri.
s ¶ Infra dictum. no. quia. s. prori. rñ. dixit in assignato termino. hic dicit infra dictum terminum. vbi ergo est certus termin⁹. debet in termino comparere. ne tũc sufficeret id ante terminum facere. vbi vero sub hac incertudine. scilicet infra terminum iuris. satis est infra illum terminum petere iterato ⁊ no. q̃ licet terminus sit incertus cum respondit se daturum infra terminuz iuris puto tamen q̃ si responderet se daturum in termino iuris vel vltima vel penultima die terminũ iuris q̃ terminus certus esset. nec tunc sufficeret ante terminũ comparere. ⁊ per id videtur hicer pessum. q̃ citatus vl' iussus vt compareat vel aliquid agat infra certum terminũ vt quotidie fit. satis est q̃ infra terminũ q̃ñcũq̃

Universitäts- und
Landesbibliothek Düsseldorf

dū tñ loco ⁊ tpe ꝯgruo ꝯpareat vl' id agat. exēpla patēt de eo. ⁊ ꝯtu. cū dilecti ꝺ ꝯsue. c. fi. ⁊ ꝺ pbē. si plurib⁹ li. vi. e. li. de elec. c. i. ⁊ c. cupientes. §. q si p. xx.

t ¶ Terminū. q̇ ēt ipm iudicē artat vt dixi i. i. rñ. io. an.

u ¶ Oblatos. sepi⁹ vidi dubitare cuius expēs apl'i sint tradendi. Cōius fuat q expēs appellāt' s; hec lra facit in ꝯriū. dū dic oblatos. sicut g li bellū quē acto: te net reofferre. iij. q. iij. offerat. suis expēsis tradit. sic ⁊ iudex apl'os. ad idē ꝺ of. oz. si canonici. p hoc fa. ij. q. vi. ab eo. vbi dicitur q traditō apostoloz expedit ex offō. Itē fa. C. e. ti. eos i fi. vbi dr q etiā; ñ petēti dati debēt. hic ēt vtit' vbo dandi ⁊ vbo exhibēdi. q̇ vbo ēt vtit' decre. pia. ⁊ decre. ab eo. e. ti. li. vi. ⁊ decre. vt sup. e. t. dic tribuat ⁊ l. iudicib⁹. C. e. canonizata. ij. q. vi. i. fi. dic ꝯuenit pstari. sat' est g q cuicūq; hoz verboz attribui possit gratuita datō. Itē pcedens decre. i. ⁊ decre. vt sup. pcipiunt eos exhiberi. ⁊ qꝺ pcipit' necesse ē fieri. xiij. q. i. qꝺ pcipit' de ꝯ. sig. i his. et q̇b⁹ videt' grat' offerēdos apl'os. ⁊ fa. ad māma qꝺ scripsi de elec. vt pterite. vt dixi ꝯrium fuat' qꝺ eq̇tatē hz saltē i delegat'. dubitari solet ēt an clausos ⁊ sigillatos appellās recipe teneat'. ⁊ ar. decre. itimasti. e. ti.

x ¶ Dederit. hic tolle lrām infra appel ¶ videt' q non. lationē suā extūc ⁊c. ⁊ idē; facias i fine sequen. ver.

a ¶ Aut si. secund⁹ cas⁹. p quē pz q appellās q̇ sufficient' petijt apl'os corā iudice q̇ rñdit se illos datuz nullo termino statuto ꝯpere vlteri⁹ nō tenet'. forti⁹ g si nihil rñderit. al's īutile foret qꝺ dr supra. i. rñ. ⁊ adhuc forti⁹ si denegauerit. sed hoc erat expeditū i decre. ab eo.

b ¶ Prefixo. tunc vel postea.

c ¶ Vel. j. terti⁹ casus. et p id qꝺ dr hic ⁊. s. e. §. sil'r pz. q iudex a q̇ pōt. j. tpe iuris tenere ipeditū appellātē;. nec. n. cogit'. j. terminum illos dare. fa. ꝺ elec. ꝯmissa li. vi. s; g satis sit appellanti infra terminū illos petere p modū q̇ sequit'. tenet' tñ finē termini expectare. vt videat an iudex offerret ⁊ moraz purgaret.

d ¶ Extūc. s. in pmo casu lapso termio pfixo p ¶ iudicē. i scꝺo post rñsionē iudicis. si postea terminū ñ statuerit. i tertio post iuris terminum. sic itelligo lrā;. vt sic cuiq; casui ꝯtinuet' iste finis. vt. s. dixi.

e ¶ Denegati. nec tñ pcess⁹ sup pncipali postea fact⁹ p iudicē aq̇. qꝺ dic vt. s. e. ab eo in fi. li. vi. et hac g ꝯstōne elicias q̇ttuoz casus ꝯ appellantē. ⁊ tres ꝯ iudicē. Primus ꝯ appellantē cū apl'os ñ petit. Secūd⁹ ⁊ tertius cū in termino certo ad id dato vl' infra incertū illos non repetit Quart⁹ cū illos sibi oblatos ñ recipit. Cōtra iudice; vt denegasse videat' sunt tres casus. cū i certo termio p se statuto illos ñ tradit. vl' se traditur dic. s; terminū non statuit. vl' dicēs se datur. j. iuris terminū req̇sit⁹ illos ñ tradit. Duos casus addidi. s. qñ nil rñdet vl' denegat. iudicis pena ē. vt pcessus p ipm hit⁹ postea nō teneat. appellant'. vt appellatōi renūciasse videat'. s. e. vt sup. ⁊ c. ab eo. li. vi. ⁊ hic.

S ¶ Icut appellationē. i hac decre. ⁊ sequētib⁹ breuiloqu⁹ fuit auctoz ita q sumāde ñ sunt. hic āt approbat i vno dicto qꝺ no. inno. e. ti. ꝯstitut⁹. ⁊ c. bone. in alio determinat no. C. ꝺ tēp. ap. l. fi. §. illud. ⁊ reprobat opi. hosti. quā no. e. ti. ex rōe. approbat qꝺ olim disputando terminaui. vt. j. patebit.

g ¶ Judicialem. ij. q. vi. ei q̇ s. e. ti. cum sit rōna.

h ¶ Extraiudicialē. de q. e. ti. ꝯcertatiōi li. vi. ⁊ hoc pbam⁹ olim p decre. ꝯstitut⁹. e. ti. q̇ loq̇tur de appellatōe extiudiciali. ⁊ tñ appellās ñ ipeditus excludit' a psecutiōe post annū. qꝺ ibi ino. tenebat cū determinatōe hmōi. c. i. q qñ appellat a futuro grauamine. tūc a tpe grauamis ann⁹ psecutiōis incipiat. ⁊ xij. differētias int' extiudiciale ⁊ inter iudiciale appellatōe; scripsi post host. e. ti. bone.

i ¶ A die. g vr q illa ps diei i qua appella t' cedat lucro appellant' nec ꝯputet' i āno. sic ꝺ elec. c. i. ꝺ ex. ep. pia. ꝺ resti. spo. frequens. s. ꝺ plen. statutū li. vi. et in hoc differat a tpe appellationis intpponēde. qꝺ currit ꝺ momēto ad momētū. ꝺ re iudi. q ad ꝯsultatōe;. Scire debes q oli hāc qōnē disputaui. s. qñ deberet currere tps appellatōis psequende. Accur. i. l. fi. C. ꝺ tēp. ap. ponit tres opi. s. hic approbatā. ⁊ aliā q incipiat a tpe ichoate psecutōis. p q̇ fa. lex illa. ibi ⁊ ānale tps p⁹ ichoatā litē pterierit. Tertia ē q appellās si ñ pseq̇t' īfra ānū a tpe appellatōis vl' biēnium ex cā. rata man; snia. s; si ichoauit. j. hec tpa. tūc a tpe inchoatōis hēat annū. ⁊ ex cā biennū. s; vt ibi no. fm has duas opi. poss; psecutōis tps extendi ad q̇driennū. Est q̇rta opi. quā ipse no. in auc. de iudi. §. appellatōes coll'. vi. vt cursui ipsi⁹ anni pponant' duo mēses p. §. pdictu; vbi vr expresse. Est quita opi q̇ plac; hosti. e. ti. ex rōe. q currat annus a tpe snie a qua fuit appellatū. all'. ij. q. vi. anterioz. ꝯ. ⁊ sancim⁹. s; ibi loquit' de tpe appellatōis interponēde. iuuaba; hanc opi. p. l. iudicib⁹. C. e. q̇ habetur. ij. q. vi. in fi. vbi tps apostoloz petēdoz currit a tpe snie. vt ēt dixi. s. e. pri. in glo. iij. ad idem. e. q. ꝓpter superfluā faciat. e. ti. non solum li. vi. vbi attētata post sniam s; añ appellatōe;. reuocant' p modū attentati. Ite; tps resti. in inte. ⁊ supplicatōis ꝯ sniam currit a tpe snie. de resti. in inte. c. i. li. vi. C. de pci. ipera. of. auc. q̇ supplicatio Item ann⁹ executionis q̇ datur delegato currit a tpe snie. de offi. dele. querenti. sic dica; de isto. et vr casus. C. de temp. ap. l. i. que de tpe psecutionis vr debere intelligi. Prima opi. qua; in solutione tunc tenui sic pbatur istud tps dat' appellanti ⁊ ad psecutionem appellationis. ij. q. vi. ei qui. al's incipit si quis appellat. C. de tēp. ap. ei qui. e. ti. cum sit. ⁊ c. rephensibil' sepe. ⁊ c. ꝯstitutus de sen. ex. s; li. vi. g oport; appellatione; pcedere h⁹ tpis cursum. ne lex sit impossibilis. iij. di. erit aūt cū si. Ite; decre. ad hoc. ij. e. ti. dicit post appellationē. Item lex. ij. in pn. ⁊ lex. iij. post prin. C. de tem. ap. ad idem. e. ti. nicolao de eo. ⁊ contu. cum olim in fi. Ite; cnm decem dies dent' ad deliberandū an expediat appellare. non ꝯputabunt' in tpe psecutionis. nam ista diuersa sunt. qꝺ pat; de pcur. non iniuste in fi. C. e. ti. inuitus ⁊ fa. qꝺ ibi no. al's cū tps interponēde currat a tpe scie. ij. q. vi. biduum e. t. ꝯcertationi li. vi. si tps psequēde curreret a tpe snie. fm id post annū posset appellare sed non psequi. si qꝺ no. ff. de ex. tu. quinquaginta. sa. ff. de re qui. re. l. annus p que iura ⁊ p decre. ex pte de rescrip. hanc partem elegi que hic approbat'. ad ꝯtraria respondetur q secunda et tertia opi. absurditatem hñt. ꝺ qua dixi. s. potest ergo exponi quod dicit ibi lex. vt ibi no. pterierit. i. pteriisse noscat'. vel clari⁹. i. cursum suū ꝯpleuerit. ⁊ per eunde; modum tollitur quarta. ⁊ quod dicit. §. appellationes. post duos mēses tps fatale suū inchoare cursum expona. i.

lāti petēti ñ dederit a aut si dū peterent' apl'i rñderit se datur eos ꝺ nullo t'mio certo pfixo b vl' ifra c iur' t'minū se eos asseruerit velle dare: ⁊ postea p appellantē ꝯgruo loco ⁊ tpe sepius ⁊ instanter vno contextu etiam requisitus: eos non curauerit infra eundem terminum exhibere: appellationem suā extūc d p seq possit appellā s ac si expsse fuissent eis apl'i denegati e. ¶ Idem.

Sicut f appellationem iudicialem g: sic et extraiudicialem h infra annum a die i interpositionis ipsius vel die illati grauaminis vbi

inchoatũ ꝓseqũ & finire. l' qd̃ ibi de ē localeꝶ l'spāle. vt ibi no. Pro q̃nta opi. ñ fac̃ ꝛc. ex rōe vt pz ex an tiq̃ auc. & ibi scripti. Lex iudicib⁹. ñ ob. qz lz appellaꝶ & aplos pte fint diuersa & habeāt diuersa tpa. qz tñ fiūt coꝶ eodē & secū dū accessoriū primi & ī sola ꝓbatio petitōe ꝓsistēs voluit ius vnū tps cum alio ꝓfundi. lz appellatio ꝓsecutō fiūt coꝶ diuersis q̃ ꝓsecutio ī mlta difficltate ꝓsistit q̃re ius noluit vnū tps ī aliud ī putari. in tpe restitutōnis supplicatōis & executōis ñ ē vaꝶ diuersa tpa q̃ pñt ꝓfundi. lz vnu solū in ꝛc. ñ soluz. a bñficio deliberādi qd̃ lz victus p ꝛcendū ꝓcedit qd̃ reuocāt̃ aī appellatōz p⁹ sniaz inouata ler. i. C. de tēp. ap. varios lz ill'ect⁹

a futuro 'gūamīe appellaꝶ ꝓseqũ & finiri tenet̃ appellās. qd̃ si iusto ꝓpedimēto cessāte ñ fecerit ꝛcebit ei' appellatio ꝛcser. Q ta censeri. ¶ Idē. Cladiu appellatōis ꝓsecutō p ꝓpromissū l'al' pd̃ ꝓtiū exp̄sso ꝓsesu differt̃. tps ad ꝓsequdū eādē ab hoīe l'a iure p

¶ Al futuro. qz ī iudicio ñ appellaꝶ. nisi a grauamīe illato. iō ñ ī iudiciali lz extraiudiciali ꝓcedit hec distinctio. si g̃ appellat canonic⁹ ne fiat electio eo exclusō. vel ne fiat de ticio. l'ne fiat nisi de noiato p maiorē pte capituli. l'appellat possessor ne ī possessione inqietet̃. ex tūc & nō prius. cū ō appellatōes factū fuerat. illas ꝓsequi tenet̃. sic loquit̃ de ele. cū nob & c. audit̃. & c. ti. ꝓstitu

k ¶ Finiri. i bō ꝓuēit tps restōis ī integrū. ¶ tus & c. bone. s. e. cō. de testi. i inte. c. vno. & tps approbat ī B qd̃ no. ī no. s. e. rōe. & lx. s. e. cū fit & c. oblate.

l ¶ Impedimēto. de hec qd̃ ꝓuenit q̃ñq̃ ex pte iudicis q̃ñq̃ ex pte appellantis q̃ñq̃ ex pte appellati. laꝶ. s. e. rōe & ī spe. e. ti. §. nūc breuiter. io. an.

m ¶ Deserta. idē ꝓbū. j. e. c. iij. & C. e. l. q̃ñ io. an.

n Cladiu. sumi potuit ex auc. si tñ. C. de tēp. ap. sū q pta de coꝶ auc. de ap. §. i. col. viij. q̃ tñ in trib⁹ hic supplet̃ vt. j. dicā & q dices q̃dū exponēs. i. q̃tū cūq̃ diu. vñ dicit auc. ēt si ꝛcies mille ām fluxerit

o ¶ Compromissum. ñ sicut eligētib⁹ q cōpromittūt q̃bus bñ currūt electionū tpa. de elec. si cōpromissari⁹. i. tñ. li. vi. & rō diuersitatis ibi no. ī glo. si. si g̃ cōpromissarius nō ꝓnūciat. reuertit̃ appellās ad iudicē. & idē puto si ꝓnūciat. lz appellās vult penā soluere & appellatōz ꝓseqũ. nec ista lra ꝓdicit imo tauet. cū dicit tps interim ñ currere. Itē ēt aī ꝓnūciatōz ꝓpromisso durāte poterat appellās ad iudicē redire soluēdo penā. vt no. de of. vel'.

p ¶ Vel alias. b supplet hec ꝛc. qd̃ significātib⁹ ī. iij. gl'. ñ dicebat auc. pone mortalitas l'alia pestis cepit eē ī loco appellatōis ꝓsequēde. ita q ꝓuenerūt appellās & appellatus differre ad certū tps. ita q tpa ñ curreret l'alī

q ¶ Exp̄sso ñ sufficeret g̃ tacitus puta q fil' ¶ Qd̃ tale. appellās & appellatus ad domicilū redeūt vel longam peregrinatōz fil' arripiūt l'aliqd tale. iputet. n. sibi appellans q̃ sic innerat. Itē p ꝓcuratorē ꝓseqũ poterat.

r ¶ Ab homine. hec est secundum quo suppletur auc. q̃ loquebatur solum de tempore iuris.

s ¶ Currere. non intelligas q cōpromisso deserto vel tēpore de quo conuenit finito hēat appellās integrū tps. sed solū habebit quātū tempore compromissi superat ꝛcmit eni tunc illius temporis cursus. fa. s. e. con. de testi. in inte. c. vno. qd̃ plene no. de ꝓ. fig. dilecto. ff. ex qui. cau. ma. sed & si p pretorem. §. quotiens.

t ¶ Appellanti. nec appellato.

v ¶ Nisi forte tertium in quo suppletur auc.

x ¶ Imminere. s. e. oblate ad fi. que ponit exemplum d̃ causa electionis vel matrimonio spirituali. idē ibi dixi de matrimonio carnali fin go f. hosti. & egi. alle. vt lit. nō cōte. q̃ñ idem dicit ibi gof. i alys que celeritatem deficerant. ff. de dam. infec. l. i. ff. de ser. l. i. & c.

y ¶ Preciperet. post illud ergo preceptum incipient currere tempora. hec intendit.

a ¶ Appellāti. se sūmat hñs duo dicta que varias opiniones determināt vt infra dicetur.

fiū curret̃ s nolum o appellāti k nisi forte v iudex videēs ex dilatōe piculū imiet̃ x p̄cipet̃ i illa

a ¶ Appellāti a ab ¶ pcedi ¶ Iō. ut locutoria b l'a gūamīe iudicis c ñ lz cās alias ꝓseqũ q̃z in appellatōe sua noiati d dūtaxat exp̄ssas e nec ꝓcessus f primi iudicis g ex nouis h aut de nouo

b ¶ Ab interlocutoria. per hec per verbum nominatum quod. j. sequitur reprobat opi. in no. quam no. de no. op. nunc. c. pe. vbi tenet q satis est appellantem ab interlocutoria exprimere illam iniustam etiam si non adijciat in quo vel quare. & licet ibi hec approbet prius tamē ibi diceret q minus est generale hec verbū sicut. & si diceret se grauatū & ñ exprimeret in q̃. Dicit aūt opinionē suā āpli⁹ ꝓcedere q̃ñ appellās diceret sniam iniustā. qz ex instrūmentis testibus vel alys ꝓducts aliter v l' ꝓriū ꝓnūciari debuerat. inducit decre. e. ti. ex pte. i. hi. ibi ō dicēs q appellās lz exprimere cām quare sit iusta. & marie per ꝛcc. coꝶdi. e. ti. li. vi. & hec placet guil. in spe. de ap. §. qualr ī pri. & hic approbatur & merito. qz non esset als differentia in expressione inter appellantē diffinitiua & ab interlocutoria. cuius ꝓriū vult decr. vt debitus. s. e. & pre. decr. coꝶdi. & fa. quod ibi no. in. v. glo. An vero snia sup peremptoria sit diffinitiua vel interlocutoria dicam. j. c. h. in prin.

c ¶ Iudicis. facit. pro inno. q intellexit decr. coꝶdi. q̃ñ ex iudicium appellatur tñ a iudice. vide quod ibi no. i. iiij glo. & hec dicit appellatio ꝓtra partem iustificatur ex futuro grauamine. vt. s. c. ij. alias etiam notorias licet eni notorium releuare possit ex onere probandi. nō tamen releuat ab onere proponendi. vt scripsi. s. vt lit. ñ conte. c. ij. super. i. glo.

d ¶ Nominatim. ꝓcoꝶ de sen. ex. ꝓstitutionem. li. vi. i appellationib⁹ q̃b⁹ tartat decre. vt circa de ele. li. vi. fortior fit expressio. vt ibi. & e. ti. constitutio. & in cle. de ele. constitutionem. ij. rñ.

e ¶ Expressas. approbat qd̃ no. lex. e. ti. cū cāz in vl. glo. & reprobat qd̃ no. io. ij. q. vi. nō ita. & ī pe vin. & gof. ī dec. vt debitus. vt ibi scripsi super verbo probabili & iura que p eo faciunt loquūtur cum appellatur a diffinitiua. ff. e. scio in fi. & no. per hoc plene quod adūcitur causis. & p istud singulare verbum appellanti ō stilum curie. q̃ lz ex pluribus causis exp̄ssis in appellatōe non exprimere nisi vnam in rescripto cōmissionis. super quo vide qd̃ scripsi in pre. decre. cum cām super vlti. glo. & quod no. ī spe. de ap. §. de officio. in penul. calū.

f ¶ Nec processus. que approbat quod no. inno. in pre. decre. pe. de no. op. nunc reprobans quod ibi no. hosti. & quod no. glo. in decre. ij. vt lit. non conte. in glo. quare dicit q ēt tenebat io. & vin. ibi tamen hosti. ō. & no. q dicit processus. qz diffinitiua a qua fuit appellatum bene pōt iustificari & impugnari ex nouis causis vel nouiter probandis. & sic loquuntur iura que inducebat hosti. de fi. instru. cum iohā. de testi. fraternitatis. saluo quod hēs in cle. de testi. c. ij.

g ¶ Iudicis. a cuius grauamine vel interlocutoria fuit appellatum de quo premisit

h ¶ Ex nouis. vñ qd̃ dicebat glo. p. dec. ij. & lit. nō cōte q

Universitäts- und
Landesbibliothek Düsseldorf

er grauamīe receptiōis testiū facte li.ñ ꝯtest.iustificabatur p̄cedēs appellatō.ꝓbabā oli iducēs ꝟcre.dilecto. s.e.r.p quā pz q̄ ēt p̄cedēs grauam ñ iustificat appellonē .nisi fuerit erp̄ssū i illa.si g̃ imq̃tas iudicī p̄cedēs appellatōez illā ñ iustificat.g̃ nec subsequēs .duo g̃ req̃rūtur ꝯiūctī.q̄ graiam p̄cesserit appellatōez vt hic.ꝛ q̄ fuerit erp̄ssiz i illa.vt.s.pri.ñ.

probādis[a] iustificari pōt vel ēt ī pugnari[b] : sed tm̄ ex illis que acta fuerūt vel exhibita coraz ipso. ¶ Idem.

a ¶ Probādis. ñ itelligas q̄ vitas grauamis pbanda ñ sit coā iudice ad quē ēt ad iustificādā appellonem.lz pbata nō fuerit coā iudice a q̄.q̄ ꝟ dic vt.s.e.ti.inꝓposita.i.tñ. sz hic intēdit grauam iudicī.vl' iniustīcia p̄cessus oz q̄ pareat ex actī coā iudice.vñ si ꝓposui exceptiōez .pbationē obtuli ꝛ admissus ñ sui.hoc pbato appet grauamē.sz si exceptiōez legitimā probaui ꝛ iudex illā repulit.ꝟ pbato grauamen apparet sed si ercipiebā actorē ercōicatū maiori iudex illā repulit ñ iustificat appellatō nec ipugnat p̄cessus .pbando illū ercōicatū maiori.ꝟ q̄ in primo iudicio nō fuerat obiectū Itē si appellaui ꝓt exceptionē ꝟ loco nō tuto ñ admisiā.ñ iustificat p̄cessus.lz nūc plxē me postea recōciliatū

Ipsō ¶ Idem.

P appellonez[c] p negligētiā[d] appellātis ꝛ testaz[e] appellans ipe cum appellato[f] fōrsan ñ cogitauerat hoſt.sit hꝰ rō.q̄ petendo pnunciari male appellatū ñ est sibi ꝯrio in eo q̄ dic sniam trāsisse ī rē iudicatā.lz.n.ꝟ appellāte dubitet ꝓt ꝯri etatē q̄ vt inesse.an possit sil' pseq̄ appellonez et nullitatē snie.ꝟ q̄ sat scripsi.e.ti.dilecto.in vltia gl.post ino.ꝛ hoſti.ꝛ vide in spe.ꝟ sen.pla. §.iuꝝ ad fi.in appellato tñ dicēte male appellatuz ꝛ sniam transisse ī rē iudicatā nulla ē ꝯrietas. Sed dices imo ē ꝯrietas inq̃tuz dicit appellatōnē vera.ꝛ ppt ꝟ sniam transisse ī rē iudicatā.ꝛ ñ desertam inq̃tū sup ei iniustīcia pnūciari petit p appellatioms iudicē.ꝛ sic negat ꝛ asserit illū iudicē. So.ꝛ si vis q̄ fatear hic aliquā ꝯrietatē inesse tñ appellat q̄ reus ē potest vti ꝯrijs.marie q̄z finis ñ est ꝯrius.ꝛ actoꝛ pōt in diuersis instātijs.q̄ ꝟ dic vt no.ꝟ re iu.nullus pluribus.li.vi. nec hic dī q̄ in eadē instātia hꝰ duo.pponat appellat. h ¶ Rē iudicatā.ꝟ est g̃ q̄ ꝟ dicūt iura.q̄ rata manz snia ꝛ q̄ appellās cadit a cā.eo.ti.cū sit.ꝛ.c.sepe.

i ¶ Snia.q̄ tm̄ erat aliq̄ vt q̄z ꝯ ius litigatoris lata.si.n. a pncipio fuisset nulla.sic ꝓpter appellatōez omissaz ñ transiret in rem iudicatam.ita nec ꝓpter interpositam ꝛ desertam.de sen.ex.lz li.vi.ꝛ q̄ ꝟ ibi no.

aut appellatus[g] ēt per se ꝛ pncipali[h] pseq̄t iō min[i] ī rē[b] iudicatā cēsebit transiuisse snia[i] a q̄ fuerat appellatum. ¶ Idez.

C Cum[k] a repulsione[l] exceptiōis peptorie[m] secū do[n] appellās succū bit[o] aut appellatus ēt per se ꝛ pncipali[h] pseq̄t iō min[i] ī rē[b] iudicatā cēsebit transiuisse snia[i] a q̄ fuerat appellatum. ¶ Idez. C Cum[k] a repulsione[l] exceptiōis peptorie[m] secū do[n] appellās succū bit[o] inq̃tū sup ei iniustīcia pnūciari petit p appellatioms iudicē.ꝛ sic negat ꝛ asserit illū iudicē. So.ꝛ si vis q̄ fatear hic aliquā ꝯrietatē inesse tñ appellat q̄ reus ē potest vti ꝯrijs.marie q̄z finis ñ est ꝯrius.ꝛ actoꝛ pōt in diuersis instātijs.q̄ ꝟ dic vt no.ꝟ re iu.nullus pluribus.li.vi. nec hic dī q̄ in eadē instātia hꝰ duo.pponat appellat. h ¶ Rē iudicatā.ꝟ est g̃ q̄ ꝟ dicūt iura.q̄ rata manz snia ꝛ q̄ appellās cadit a cā.eo.ti.cū sit.ꝛ.c.sepe.

i ¶ Snia.q̄ tm̄ erat aliq̄ vt q̄z ꝯ ius litigatoris lata.si.n. a pncipio fuisset nulla.sic ꝓpter appellatōez omissaz ñ transiret in rem iudicatam.ita nec ꝓpter interpositam ꝛ desertam.de sen.ex.lz li.vi.ꝛ q̄ ꝟ ibi no.

k C Cum a repulsiōe.Determiat casū dubiū circa ꝟ cre.vl.e.ti.li.vi.q̄ talis est Licius ꝯ me opposuit exceptionē peremptoriā q̄ p interlocutoriam ē repulsa.appellauit ꝛ ꝯfirmata est prima interlocutoria.itez appellauit ꝛ itez ꝯfirmata ē prima ꝛ secda.q̄z ñ potuit plus appellare processit in pncipali.ꝛ lata ꝯ ipm diffinitiua appellauit ab illa.ꝛ in cā hꝰ appellationis vult repetere ꝯ illā interlocutoriā .ꝛ videbat q̄ posset p p̄.ꝟcre. ꝯium hic rñdet vnꝰ tñ casus ercipit. l ¶ Repulsione.ꝟ bali p interlocutoriā vt pdiri.nō est tñ necesse in peremptorijs interloq̄.ꝟ ꝟ satis ꝟ ordi.cog.c.i. Idez tñ in repulsione facti cū illam nō recipit vl' ad vlteriora lit pcedit e.ti.ex pte.q̄.caute tñ facit ercipiens si pcurat interloq̄. vt no.ī spe.ꝟ ap.§.q̄liter.ꝟ. Item q̄ faciat.ꝛ diri.e.ti.dilecto.ꝛ p hāc ꝟcre.ꝛ illā pz.q̄ snia lata sup pēptoria inē locutoria est non diffinitiua.ꝛ hoc tenebat gar.in ꝟcre. cupientes ꝟ elec.ꝟ.in sup.vbi etiam allegabat ad ꝟ ꝟcre.cum dilecti.ꝟ elec.ꝛ ꝟcre.sua hoc.e.r. Ad idem ꝟ of. ꝟ le.significantibus.ꝛ q̄z vt hic pz hoc repulsio perēptorie non est diffinitiua.g̃ nec pnunciatio.p ipa erit diffinitiua .vbi enim interlocutoria diffinit ꝛ ꝯdemnatoria ꝛ eꝯ.C.ꝟ sen.ꝛ interlo.p̄ses.ff.ꝟ re iudi.l.i. vt ꝯrariorū sit eadem disciplina.rrrq.di.hospitiolum.ff.ꝟ his q̄ sui vel ali.iuris sunt.l.i.ff.ꝟ accu.q̄ accusare. Preterea natura diffinitiue est q̄ ex ea oriatur actio in factum .licet a sentētia lata super peremptoria non oritur actio sz exceptio. ar.in p.ꝟcre.cum dilecti in fi.C. ꝟ re.cre.l.actori. Item si sententia sup peremptoria ꝛ p ea lata esset diffinitiua.nō esset alia diffinitiua ferenda.cū tñ ꝟ necessitate sup ꝓncipali volūtate sup peremptoria pnunciet.ꝟ ꝟ in pdic.ꝟcre.i.ꝟ ordi.cogni. Dicebat g̃ gar.q̄.siue sup dilatoria siue super peremptoria siue sup eo q̄ ꝟ limit appellationem.i.q̄ appellans nō potuerit appellare. serat inia.interlocutoria est .sectus cum iudex cognoscens ꝟ appellone interposita diffinitiua.pnūciat bñ iudicatuz ꝛ male appellatū vel ecōuerso.tūc.n.diffinitiua ē.C.ꝟ ap.eos.ff.ꝟ his q̄ no.ifa.l.furti. In effectu tñ fatetur.q̄ snia lata sup peremptoria q̄ ꝟ obstet hz vim diffinitiue.

Universitäts- und
Landesbibliothek Düsseldorf

m ¶ Perēptorie. & sic parat p̄iudiciū negocio principali. als non liceret repeti. vt in pre. decre.

n ¶ Scdo. si g̃ sel' tm̃ appellasset & succubuisset ñ hēret locū qd̄ hic dz. Si vo scdo appellat. sz appellatōz ñ pse q̃r. hic videret' tec. locū hre. ar. s. c. pxi. videret' ꝯ p id qd̄ j. dicā. qd̄ credo vbi renūciat spōte q̃si lz tarde vt atur iurī ꝯsilio expectā weuentū negocij principal' & sic ñ posseten' resistat. vt. j. dicam.

o ¶ Succūbit. si succūbit i scda appellatōe. g̃ tres hz sententias ꝯ se. & sic a tria ñ licuit appellar'. e. ti. directe. et c. sua nob. ¶. ne li. i vna cā. l. vna. s. e cō. tec re iudi. c. i.

p ¶ Diffinitia pla ta siue p̄ primū ad quēōbuit cā r̃mit ti erq̃ fuit. pnūciatuz male appellatū p q̃tcūq̃ man'. tec erce. dilecte. siue p vltimū q̃ forsan et vi telatōis i principali pcess'it. siue p aliū ad quē forte p' cāz remissā ad primū fuit i alio articulo bñ appellatū ita q̃ expedito appellatōs artic'o diffinit p' ea principale

q ¶ Sup ea. pēptoria sic r̃tio repulsa. & ē mirabile q̃ ñ appellās audit'. vt i p̄. tec. fi. sz scdo appellās & succūbēs nō vt hic. cū scda repulsio appellatōis ñ dr̃er pl' posse q̃z appellatōnis omissio. Nā & i appellatōe a diffinitia eq̃pa m' ista ñ appellar'. l' scdo appellar' & succūbē. sz lz ista eq̃ pēt i diffinitia. i iterlocutoria ñ. lata. n. tali iflocutoria p̄m leges ñ tebuit. p̄m canōes potuit appellatōz differre ad euētū negocij p̄mi. p̄mū pz. ¶. tec epis. au. l. ij. tec iudi. aptissimi. ¶. e. ti. eos. §. s̃r hīs. & q̃z ap. ñ recipi. l. pe. scōm pzi p̄. tec. vl. si g̃ distulit iuris ꝯsilio. & p' ea vict' appellauit ꝯ talē iterlocutoriā audit'. sz si posseten' iterlocutoriā ipugnauit. s. sel' & iterꝯ appellādo. ille artic's tā solēniter discussus vlteri' examiari ñ dz erq̃ i scda succubuit. per qd̄ vt q̃ ēt iuder cause p̄ncipal' añ diffinitiuā ñ possit illā iterlocutoriā reuocare. nisi tūc. s. in cā appellatōis iterr ¶ Prius. in cā principali. ¶ posite a diffinitia.

s ¶ Inepte. si. tec iudi. eraiata. ff. tec flum. l. i. §. laxo erēplū. petebas hēditatē l'electōis ꝯfirmatōz. excipiebā te illegitimū. & qz ñ specificaui qd̄ tebui r̃tio succubui qd̄ mō specifico. in appellatōe diffinitie. sup q̃ vide qd̄ scrip si q̃ fi. sint le. pueit sup. i. glo. Ad idē faciūt q̃ scripsi d̄ el'. dudū. q̃. i pri. l' ꝯ puis ū possessiōz petētē excipiebā d̄ crie nē addo ifamiā. d̄ accu. accedēs. l' cū ius cōe fūdarz actōz tuā. excipiebā tec pscriptōe nē expio titulū. tec pscrip. c. i. li. vi. l' opponebā pēptoriā ñ p̄uilegiatā vt tec li. ꝯte. c. i. li. vi. i vi dilatorie ad ipediēd̄ li. ꝯte. succubui p̄mo scdo & tertio rediēs ad iudicē principalis cāe lata diffinitiua a q̃ appellaui. illaz erceptōz in vi pemptorie. ponere potero

t ¶ Diocesanis. Casus. punit cl'icos ꝯiugatos et alios psonal' & publice carnificū & rabinariorū offm̃ exercētes. q̃ p diocesanos noiatī & tertio moniti illud offm̃ ñ dimittūt l' dimissū reassumūt exciat ēt diocesanos ꝯ illos cl'icos q̃ scl'ares act' exercēt & tria fac. p̄cipit. pūit & excitat. scda ibi q̃ si. tertia ibi adiuersus. determiat & tec'at tec. pe. i pri. & vlti. e. ti. & qd̄ nō. guil. i spe. d̄ cl'i. ꝯiu. ¶. sz nūq̃d dices. & nō ¶ bū diocesāis ñ dicit ordinarijs locoz sic. s. e. cō. tec seq̃ltra. pos. c. i. p qd̄ nō ē cā appellatōis p' modū a diffinitia' emisse audiēd' vltius sup ea'. nisi tē rite ꝓposita ex eo pri' r̃pulsa fuisz. qz ꝓponebat' ieptē'.

¶ De vita & honestate clericorū.

Diocesānis' locoz dicstrictē p̄cipim' vt cl'icos' carnificū' seu macellarioz' aut tabernarioz' offm̃ publice' & pso nalit' exercētes noiatī' & tēio moneāt. vt sic ab h'i officijs. i fra ꝯueniētē r̃minū monētiuz ipoz arbitrio moderādū' tec si stāt & q̃ ipa nll'o' vnq̃z tpe r̃assumāt ¶ Qui si tl'r' mōiti ab his ñ d̄stiterit ā ipa vt p̄missū' ē exēcēdo r̃sūpserit' qñcūq̃ ꝯiugati ēt' ñ ꝯiugati vo i reb' & si oio icedāt. vt laici i psōis p̄uilegiū cl'icale q̃diu p̄missis istiterit eoipo' amittāt ¶ Adū suso alios' cl'icos negociatōib' l' ꝯmercijs scl'aribz l' officijs ñ ꝯueiētibz cl'icali ꝓposito publice isistētes l'arma ptātes sic cāonica kuat' studeāt istitutat' q̃ & illi ab ercessibz ꝯpescāt' h'i. & ipi d̄ dānabili cca b̄ negligētia vt q̃ alij ordiarij. lz i loco iurisdictōz hēant. b ñ possint i ēstū hec ꝯstō nouū iduc. & fa. qd̄ dicā. j. tec iurepat. c. i. p'

v ¶ Clericos. puto q̃ icludat ēt erēptos q̃ tec ¶ pn. 10. an. liq̃rēt i loco ñ erēpto. cū p id subsint diocesanis. vbi vo deliq̃rēt i loco erēpto. ñ vt qd̄ ad illos extēdat' hec ꝯstō. cū exciter offm̃ d i ocesanoz tm̃ ad b̄ tec of. oz. lz & ca. pe. marie qz qñ iura ista volūt dare iurisdictōz sup erēptos b̄ exp̄mūt. vt pz. s. e. cō. tec supp. ne. p̄. c. i. cū. suis ꝯ.

x ¶ Carnificū. carnifex dz a carnifico as. qz carnes facit & vēdit. fa. tec ap. sīgnificāte. vñ & homicide solēt dici carnifices.

y ¶ Macellariorū hi sic dñr. qz pecora vel q̃drapedia mactāt. a macello as. qd̄ ē mactare & trucidare. & ꝓpter horrorē & vilitatē istoz duoz officioz. s. macellarij & tabernarij ē b̄ spālit' de his puisū. & lz mlta alia sint vilia. puta aptat' pelles & coria & his silia. tñ ꝯstō locū hz solū in expressis.

z ¶ Tabernarioz. taberna dicta ē a tabul' q̃ mercib' sub sternūtur. & ꝓprie dr̃ tm' i q̃ panis vinū & carnes cocte vēdunt'. talia loca ne duz tenere. sed nec ingredi debent clerici. e. ti. clerici. xliij. di. clerici

a ¶ Publice & psonalit'. ꝯiūctī req̃rūt' hec duo. si g̃ occl'te vl' p aliū hoc exercerēt'. cessat pena. lz nō culpa. & sic soluit' quod opponi posset tec tec. fundatmēta tec elec. li. vi. §. vt g̃ & §. se. tec tec. mulieres. tec sen. ex. tec regula. qui p alium tec reg. iur. li. vi. cum concor.

b ¶ Noiatim. i. ꝓprijs noibz exp̄ssis. q̃si ñ sufficiat dioce sano monere i genē clericos dio. sue l' clericos tal' plebanat' l' talis ecclesie. sed monere dz exp̄rimēdo illius vel illoz noia & concor. de sen. ex. constōz. li. vi. & j. d̄ sen. ex. grauis in fi.

c ¶ Tertio. de sen. ex. sacro. & c. constitutionem. li. vi. dz ergo habere aliquorum dierum interualla vt ibi dicitur nec videtur hoc sufficere q̃ emanaret vnum peremptorium per hanc litteram

d ¶ Moderandum. de ap. cum sit romana.

e ¶ Nullo. si. de coha. cle. & mulie. sicut.

f ¶ Caliter. s. per diocesanos nominatim & tertio p̄fixo termino congruenti.

g ¶ Premissum. s. publice & personaliter.

h ¶ Resumpserit. lapso termino. b̄ dico quia si habuissent terminum mensis & quinta die dimisissent. r. v. resumpsissent. dūmodo. j. terminuz postea dimissent ñ eēt locus pene.

i ¶ Qñcūq̃z. q̃ēt p' tpa longiora. & ē si. d̄. oz. cog. c. q̃.

k ¶ Oio. s. q̃ ad duo p̄uilegia q̃ poterāt hr̃e p decr. vnicā de cleri. ꝯiu. li. vi. & si hic ꝯiugis totā illā ptē. s. p̄uilegiū clericale q̃diu tē. multū fa. ad id qd̄ no. de cle. ꝯiu. ioā. i iij. q. sed si istud omnino intendit perpetuitatem puationis inducere. vt sic coniūgitur hic illud verbū soluz p̄uilegiū clericale eoipo amittant resultaret ōrius intellectus. sicīs disputatio de hac dictione oio. ff. de fide iust. l. grece. §. illud io. an.

l ¶ In reb' ꝓprijs. in q̃bus als gauderēt immunitate. e.

Universitäts- und
Landesbibliothek Düsseldorf

ti.c.vl.de immu.ec.c.i.li.vi. m ¶ Quādiu.recupabūt g
resistētes pnilegiū.ꝛ fa.d vi.ꝛ hy.cle.c.vl.ꝛ qd ibi diri p
imo.ꝛ ber.ꝛ fac qd no.xxxij.di.nullus.ꝛ lxxx.di.si q̄ sunt
pbyteri n ¶ Eo ipo.lz g fit necessaria mōitio.ñ tñ est
necessaria puatio.ꝛ cor.de sen.ex.i audiētia.ꝛ.c. ꝛingit.
si.de pbē.extirpā
de.d rap.excōica-
tioni.j. d dec.c.i.
d sta.mo.attēdē-
tes.in fi.
o ¶ Alios.ñ car-
nifices l'tabnari-
p ¶ Institu- ¶ os
ta.e.t.c.ij.ꝛ.c.cleri
ci.ꝛ.ca.vno.li.vi.
ne cl'ici l'mo.c.i.d
sen.ex.ꝛingit.
a ¶ Nonam.
q ¶ Casus p-
misso error
dio punit primo
cl'icos bñficiatos
vtentes publice
habita l' ptita ve-
ste. Scdo subdia-
conos ꝛ diaconos
Tertio oes clericos tōsurā publice cū tali veste portātes
Quarto hntes dignitatē psonatū bñficiū curatū ꝛ sacē
dotes ꝛ religiosos publice portātes talē vestē vl' infulaz
Quito punit oes pdictos vtētes tabardo nōbilē breui
integre foderato. Sexto certas caligas clericis interdicit.
Emanauit executiue ad iura.xxi.q.iiij.p totū.e.ti.c.pe.
b ¶ Cōgruentiu.ꝛ gruētia vestiū respicē ñ soluz clericos
d qb' hic ꝛ i iurib' pallegatis.ꝛ mōchos d qbus.j.d sta.
mo.nec i agro.sz oes laicos.xli.di.§.i.ꝛ.c. pfimoniaz.xxx.
di.si qs viroz.ꝛ variat ex diuersitate seruū.e.di.si q̄ mlr
c ¶ Cessante.s.e.de q̄. d ¶ Indignū.d sen.ex.i audiē
tia.e.ti.si iudex laic' li.vi.ff.d iuriis itez apud.§.si qs
habitines.ꝛ ē si.de sta.mo.recolētes. e ¶ Cleric'.includit
hntez pmā tōsurā tñ.d eta.ꝛ q̄.cū ꝛingat. f ¶ Parti
ta.dic canō q diuersi colores vl' diuerse pt̄ vestis ēē non
debz.xx.q.i.c.vl.i fi.alibi q vestis ñ debeat ēē variata seri
cis texturis.nec hīe varioz coloz ornamēta.xx.q.iij.c.i.
in fi. Et no.q lz vestes rubei ꝛ viridis coloz phibite sint
clericis.s.c.pe.pene tñ istī pstōms locū hnt solū i vestib'
hic expssis.ꝛ ꝛcor.qd diri.s.c.pri. g ¶ Publice.ꝛcor.
s.c.pri. h ¶ Dtef.vestib' g ēr pus facti publice vti nō
potest sine hac pena.nec p B pstō respicit ptenta.damnat
enī solū futuz vsū.ꝛ fa.qd diri.s.e.cō.d eta.ꝛ q̄li.vt hi q̄
in glo.q posteriz. i ¶ Rōnabili.puta timoris.e.t.c.pe.
k ¶ Deses.ichandos post talē publicam delationem.
l ¶ Bñficioz.oim pkindefinitā.d B d elec.vt circa lib.
vi.offēdit.n.vniuersū statū ecclie nec min' vnā ecclīam
qs aliā.ꝛ sic solut' d elec.si ꝛpromissariuf.§.hmōi.ꝛ.§.se.
li.vi.vbi spāliē offēdit ecclia ad quā idign' eligit.vl' ad
quā dign' elect' i pedit ꝛ ē si.j.d penis.c.i.post pn. posset
aūt tal' eligere.d elec.cū vitoñ. m ¶ Eo ipso.B g nō est
necessaria mōitio nec snia.alit.s.c.pri. n ¶ Suspens'
si tñ interi illos pcipet ñ ē irregulaz.cū B ñ sit expssiuz i
iure.de sen.ex.is q̄ li.vi.nec bñficijs puat'.cū B hic nō ex-
primat.sic in casu d elec.c.i.§.fi.ꝛ.c.cupiētes.§.ceterū.li.
vi.tenet tñ ad ipsoz restitutōez. Sz cui fiet restitutō.hic
videndū ē cui accrescāt fructi' tpe suspēsionis.puto q q̄-
tidiane distributiōes accrescāt socijs.vt diri.s.e.con.de
eta.ꝛ q̄li.vt hi q̄ fructi' pbēde vl' distincti bñficij accre-
scāt ecclie.d cle.ñ resi.c.pe.ꝛ sic itelligē qd no.xci.di.cleri
cus viciū.ꝛ qd no.ino.d cohab.cleri.sic. Quid autez si isti
suspēsi nollēt interi officiare ecclīaz.ꝛ an interi eligant.

q Q neqant reph̄edi. ¶ Id.
Tomā q abiectis vesti
bus prio nō ꝛgruētibus
ordini als assumē ꝛ i publico
portare rōnabili cā cessāte psu
mit pfessoz illi' ordis progā-
tiua se reddit idignū. pnti cō
stitutōe sancim' :q q̄cūq cle-
ric' habita vel ptita publice
veste vtetur nisi cā rōnabil' i
subsit:si bñficiat' extitit:p sex
mēses a pceptōe fructuū bñ
ficioz l q̄ obtiet sit eo ipo m su-
spēs'. ¶ Si vo bñficiat' ñ fue
rit:i sacr' tñ ordib' citra sacer
dotiū o ꝛstitut' p idē tps red-
dat eo ipo habil' ad ecclīastī-
cū bñficiū obtinēd. ¶ Id q̄z
censem' de clericis alijs vestē
talem sil' ꝛ tonsuraz publice
deferentib' clericalem. ¶ Di
gnitatē vo psonatum seu bñ
ficiū aliud obtinens cui cura
imineat aiaz: necnō ceteri in
sacerdotio ꝛstituti ac religio-
si q̄libz q̄s oportz p decētia hi-
tus extrinsecī moz in risecā
honestatez ondere: si preterēz
vel eligant. vide qd no.i pall.§.cetez in glo.non ergo.
o ¶ Sacerdotiū.B g est ius diuersum inter sacerdotiuz et
alios sacros ordines.ꝛ cor.liij.di.ex ātiqs.ne cle.l' mo.c.
p ¶ Deridē tps.sex mēsiū. q ¶ Inhabil'.tenet ¶ fi.
suil.i spe.ti.ij.§.superest.vb.sz nūqd pot q legat' ꝛ eps hāc
pnā infligere pos
sint.ēt in ppetuū
clerico et laico ex
cā.ꝛ vides q i de-
fectuz bñficij suc-
cedit hec pēa iha-
bilitat.alibi defi-
ciēte bñficio suc-
cedit pēa excōica-
tōis.j.d dec.c.i.
r ¶ Alijs.q nec le-
neficiati sunt nec
in sacris.
s ¶ Talē.habitaz
vel partitam.
t ¶ Et tonsurā.si
g vestē ferāt sine
tōsura ñ ē loc' pe
ne.ꝛ fa.ad ea que
nō.et scripsi de a-
post.tue.videz.n.
q ꝛstitut' i minorib' sec'lārib' vestib' vtēs ñ incurrit hāc
pnā.nisi imisceat tōsurā. Et q: d tonsura clericoz iura
varijs habis vtunt.q̄daz.n.dicūt rasurā in pte superiori
admod spere.xxij.di.§.clerici.ꝛ.c.se.vt āt spera rotundi
tas vl' corp' seu spaciū rotundū.q̄daz dicūt coronam et
rasurā.xij.q.i.duo sunt.q̄daz tonsurā ꝛ coronā.d ti.cleri-
ci de cle.ꝛiu.c.vl.ꝛ.j.de cele.mis.c.i.q̄daz simpl'r tōsuraz
e.t.cleric' si.d cle.ꝛiu.ioānes.ꝛ.c.ex pte.e.ti.c.vno.li.vi.ꝛ
e.li.de biga.alfcationis.d sen.ex.si iudex.ꝛ B q̄d hec habi
intendant videam'. Circa B sciendū q clericis deputat
ad diuina mysteria ꝛpetit rasura ꝛ tōsura in modum co
rone rōne figure.q: corona ē signū regni ꝛ pfectionis.cū
sit circularis carens angulo in signū carētie sordium.q:
vbi angulus ibi sordes.se g ꝛ alios habitus regere ꝛ sor-
dib' mūdare debēt.ꝛ sic in deo regnabūt.vt in p.decre.
dto.p rasurā āt ex pte superiori capitis subtrahuntur.ne
mēs ipsoz p occupationes tpales retardet a ꝛtēplatōe
mysterioz diuinoz. Sūmitas.n.capit' est eminēta mē
tis.fa.de sacra vnc.c.vno.h.in habitice.p ipsi' g renudatō
nē ment' reuelatō designat.ꝛ q: ꝛuersi mysterijs diuinis
nō occupant.supius nō radunt lz infernus tondeantur
q: tpalia deponūt. Tonsura habo ex pte inferiori capillos
tondet vsq ad reuelationē sensuū.s.visus ꝛ auditus.ne
s.oculos vel aures impediāt.ꝛ ē signū q pscindēda sunt
vicia cordis ꝛ corpis.n e intuitū diuinoz impediant.et ex
his dlx' corona celestis.vñ dicit canō q incedere debent
clerici de tonso capite ꝛ patentib' auriib'.xxiij.di.c.pe.Ex
pdictis vt q pprie rasura respiciat ptem superiorē quam
dicim' clericam.corona circulū capilloz.tonsura absci-
sionē ipsoz.fa.de sen.ex.ꝛingit.q.ibi circūcisis crimib'.
hsti.tñ in decre.clerici.e.ti.vt ibi scripsi.qd.s.diri cleri-
cam.vt vocare tonsuram dicēs.q maiorē tonsurā ꝛ al-
tiorē ꝛ rotundiorē coronā delet hre monach' q̄ cleric'.
ꝛ notauit etiam de B in summa.e.ti.§.ij. Hec dicta ad di
scutiendum an tonsura ꝛsistat in clerica vel in tonsione
crimiū vel in vtroq.ꝛ spāliter p B ad tertium an cleric' i
minorib' deferens talem vestez cum clerica ꝛ longis cri-
mibus vl' eiusdem tonsis crimibus sed sine clerica incurrat hāc
pnā.ꝛ in primo casu si clericā caputio vel aliter cooperit.
ꝛ in secdo si tonsionē crimiū cooptam portat forte vesti-
to caputio.certū est q nō est locus pene.p habitum publi-
ce qd respicit vtriusq.i.vestem ꝛ tonsuram.ꝛ remanet ergo

Universitäts- und
Landesbibliothek Düsseldorf

dubiũ cũ altez solũ ꝛefert ⁊ publice egẽt ꝛeclaratiõe. sed credo ꝺ mẽte q̃ si tm̃ ĩ publico exhibet q̃ videat clericus cũ ea veste loc⁹ sit pene raro. n. vel nũq̃ ĩ capite caputiũ birretũ capellũ vel aliq̃d tale ꝛeferens oñdit vtrũq̃.

v ¶ Extrinseci. ꝛcl̃ra ⁊ pricipiũ h⁹ capituli. ibi in publico portat facit ad qõ nẽ oli disputataz ꝛe monachꝭ q̃ bñ portat habitũ iuũ quẽ tñ coopit habitu clericoꝝ secularũ. q̃ sit apostata ⁊ ita fuit hic terminatũ. ⁊ inducebat ꝛecr. pe. e. ti. de iudeis ĩ nõnullis ⁊ pontĩ merc. subti. ꝛe apsta.

er cã rõabili publice veste ferãt h⁹ i. aut ifulã[x] seu pileũ lineũ[y] publice portẽt capite. sint eoip so bñficiati videlicz a pceptõe fructuũ bñficioꝝ q̃ obtinẽt suspẽsi p annũ ¶ Ceteri ꝯo sacerdotes ⁊ religiosi q̃lz p idẽ tps[a] reddãt ihabiles ad qõcũq̃[b] bñficiũ ecclĩasticũ obtinẽdũ Sz ⁊ tales[c] ⁊ ceti q̃cũq̃ clĩ vtẽtes epithogio[d] seu tabardo foderato vsq̃z ad oẽ[e] ⁊ ita breui q̃ vestis iferioꝝ notabilĩ videat[f] epithogiũ ipz seclares clĩ ⁊ religiosi administratõz hñtes teneant ifra[g] mẽsẽ dare pauperibꝫ ¶ Ceti ꝯo religiosi administratõz ñ hñtes ifra idẽ tps illõ teneãt suis supioribꝫ assignare ĩ pios vsus aliq̃s ꝯuertẽdũ[h]. ¶ Alioqn bñficiati suspẽsiõis. ceti[i] ꝯo ihabilitat; penas p̃dcas p idẽ tps[k] se nouerit icurrisse Huic isup adijcim⁹ sanctõm[l] vt clerici p̃serti[m] bñficiati caligis[n] scacatis rubeis aut viridibus[o] publice ñ vtãt[p]. Clemẽs quintus in ꝛcil. vienñ.

fificati penas predictas. s. anni. ⁊ ser mẽsiũ fin diuersas qualitates clericoꝝ ꝛe quibꝫ p̃misit. vt semestre locũ habeat in his ꝛe q̃bus loq̃t vsq̃z ad. x. dignitatẽ ãn⁹ ĩ aliqs l ¶ Sanctioni. nõ dicit q̃ iste finis sit sanctio sed addit sanctioni in p̃cedentibꝫ. n. ꝯstõ est penal. hic ñ. hꝛc dico ꝓpter no. iij. di. in fine sũme. erit ãt hic locꝰ pene arbitrarie exq̃ certa ñ statuit. ꝺ offi. ꝺle. ꝛe causis.

m ¶ Preseriz. p maxime.

n ¶ Caligis. xxij. di. clerici.

o ¶ Viridibus. isti colores ĩ ipoꝝ vestibus erãt ꝓhibiti. e. ti. c. pe. ⁊ vide qꝺ ibi scripsi.

p ¶ Vtant. puidit clemẽs circa infulas caligas vestes puideat successoꝝ circa scarpitulas. quaꝝ pforatõz ⁊ ĩcisionẽ multifoꝝmem supstitiosa curiositas apꝺ clericos pullulãs ad inuenit

De prebendis ⁊ dignitatibus.

Si dignitatez[q] hñti ꝛe alia puideri mãdem⁹[r] dispẽsantes[s] cũ eo vt simul vtrãq̃z valeat retinere[t]. ꝛe aiaꝝ cura q̃ illis vel alteri[v] eaꝝ ĩminet nõ habita mentiõe. gratia h⁹ ĩ

q ¶ Si dignitatez. Casus. clausula inserta litteris gratiosis super dignitate concessis per quam prouideri mandatur. ne animarũ cura si dignitati ĩminet negligatur. vel per quam inhibetur electionem fieri dignitatis. non facit extendi graz ad dignitatem curatam. vel ad quam quis per electiõez assumitur. Duo sunt dicta. scõm ibi ad hoc. qꝺ in pm. ꝺ ꝛe dispensatõe vsq̃z ad x. q̃ q̃ tenebat hoſt. ꝛe rescrip postulasti. ⁊ guil. in specu. ꝛe lega. §. videndum x. sed nũ quid. nocet.

r ¶ Mandemus. idem puto si prouideat. dum tamen non motu proprio. j. c. iij. cum eadem sit ratio.

s ¶ Dispensantes. quid si nulla fiat dispensatio super pluralitate. sed solum prouideri mandatur ꝛe dignitate non adiecto ꝛe cura. postea submittitur hꝛc clausula. dicas idem cum eadez sit ratio. sed quia clausula illa p̃m non solet nisi cum sit dispensatio super pluralitate l similis. ka. ꝛe offi. ord. c. ordinarij. §. prouideat. li. vi. ideo sic loquitur. similis ideo dixi. quia quando fit super eadem ꝛe ordine vel residentia etiam apponi solet hꝛc clausula vnde q̃uis in litteris gratie super his dispensetur adiecta ista clausula. gratia tamen non extendetur ad curatam.

t ¶ Retinere. q̃ non posset sine dispensatione ex vi exp̃ssionis. vt. e. ti. non potest. §. fi. li. vi.

v ¶ Vel alteri. si intelligas secunde. planuz est quod sequitur ꝛe gratia surrepticia. vt. e. ti. c. cum in illis. li. vi. sz si de prima hꝛc intelligas tunc licet gratia sit surreptitia quo ad dispensationem pluralitatis. non tamẽ quo ad prouisionem dignitatis. ex quo propter illam parat⁹ est dimittere primam vnde si mutinensis archidiacon⁹ impetrat archidiaconatum bon̄. non curatum vel curatum hꝛc tamen expresso. ⁊ dispensatur cum ipso super vtroq̃z tenendo. lz dispensatio pluralitatis ñ valeat. ex

q̃ mutiñ.archiõ.hz curã ⁊ b ñ exp̃ssit ꝓter rõez quã.j.di
cã sup ꝟbo monĩti.vt tñ q̃ valeat ipetratõ.ita q̃ p ipaz
mutiñ.dimittẽdo ꝓseqũ posit bnon.nõ.n.hẽt in iure et
presũ.q̃ ipetrãs q̃ tenet facere mẽtiõez bñficõꝝ q̃ habz
teneat ẽt q̃litatẽ coꝝ exp̃mere.sic nec hẽt i iure q̃ tenea
tur exp̃mere q̃lis
ordo sit annexus
bñficio.vl q̃z ita
tẽ redditum quã
hz ex vno bñfici o
vl plurib.hz bñfi
cia teneat exp̃mẽ
cũ q̃ p exp̃ssionez
nulla fiat dispen
satio sz solũ vita
tur surreptio.e.t.
nõ põt in fi.li.vi.
Videt q̃ valeat
ipetratio ex q̃ illõ
exp̃ssit.hz nõ exp̃s
serit illi curã.sic
valz hz nõ expres
serit annexionẽ ordis vt redditum q̃ titatez vt diri.⁊ rõ
vere.cũ in ill.adaptat cũ de dignitate ꝓsequẽda queri.
nõ cũ de exp̃mẽda.nisi dicas alit legẽdo q̃ b nouũ decla
rat vl inducat hec ꝓstõ.q̃ ẽt q̃litas cure iminẽs bñficio
qõ hz ipetrãs exp̃mẽda fit in ipetratõe.qõ ꝓbat lr̃a nul
lius ꝓnit q̃ sequit.q̃si b fit õ his q̃ possent mouere pri
cipẽ ad gr̃az de negandã.fa.e.t.q̃tus ⁊.c. is cui.i.rñ.li.vi.
⁊ qõ no.ꝓst.õ rescrip.capl'm in fi.magne gl.⁊ vt exp̃s
sum.s.e.cõ.õ of.or.c.ij.si intelligat illud spãle qõ ibi po
nit õ spãlitate q̃ ẽt exp̃ mat q̃litatẽ cure.⁊ talẽ exp̃ssionẽ
cõiter hodie faciunt ipetrãtes ⁊ caute. Possz dari tertia le
ctura.q̃ mutatura dispẽsatõis ⁊ gr̃e punitõis i eadẽ lr̃a cõ
cessaꝝ viciet vtrãq̃.q̃ si segregate forẽt.valeret punitõis
gr̃a vt prio dicebat.ꝓ hac fa.õ reg.iur.vtile.li.vi.⁊ quod
ibi no.hz.n.secũda gr̃a dispẽsatiõis pẽdet a pria.⁊ sic sit ise
parabil.pria tñ gr̃a.s.punitõis bñ ẽ separabil a secũda.q̃re il
la vtil p illã iutilẽ vitiari ñ õderet.b egeret õclaratiõe.i
dubio tñ placz pria lectura.ad iducta.scõ rñdet primo
ad lr̃az sequẽtẽ vt stati dicã.ad id qõ allegat õ motu pn
cipis.rñde p õcte.ñ põt i fi.supr allegatã.i vere.is cui.
scõm cũ pmo tenebat.⁊ iõ pmũ eẽ debuit ñ curatũ.si.n
pmũ dimittez cura ñ obstaret.vt ibi.i.rñ.õcre.ij.õ of.
or.requirit spãlẽ mẽtiõez bñficij.vt ñ sufficiat gnãlis.⁊ ẽ
p hosti.ꝓ ꝓst.i his q̃ no.õ rescrip.i nr̃a i fi.sz ñ requirit
exp̃ssionẽ q̃litat vt supr diri. a ¶ Nulli.vniuersale
negatiuũ ẽ.⁊ ad hoc submittit penit.⁊ fa.ad supr dcã.
q̃lv tñ ñ obstabit hec lr̃a si dicas gr̃a.s.sup pl'alitate ꝓces
sa.fre.n.mẽtiõez.s.õ mãdato punitõis ⁊ õ gr̃a dispensa
tiõis.pmũ ꝓfitit i gr̃a faciẽda.scõm i iã fcã.fa.qõ no.õ
p̃bẽ.si cui li.vi.i vl.gl.vl si exp̃ãs alti õ secũda.vt ibi diri
b ¶ Vomẽti.b tenebat hosti.i pre.õcre.po ¶ i pn.glo
stulasti.reddẽs rõez q̃ circa pl'alitatẽ i psonatu cũ cura
duo sũt ipedimẽta.s.psonat ⁊ cura.co.t.õ mlta.sublato
g̃ prio ipedimẽto.s.psonatus remanz scõm.s.cure vt ibi
scripsi.⁊ rõ guil.i p.ꝟ.sz nũq̃d. c ¶ Instũ.qõ sumi põt
ex õcre.õ of.or.ordiarij.§.pudeat li.vi. d ¶ Aliaꝝ cu
ra.b iducebat dubiũ.q̃si p b õ curaro papa puideri vo
luerit.⁊ sufficiat q̃cũq̃ pte lr̃e tal volũtas appeat.vt sic
finis tr̃ahat ad pncipiũ.fa.õ ap.scõ oreq̃ris cũ ꝓcor.de
rescrip.oli.sic sufficit q̃cũq̃ pte acto certificet snia. C.de
se.q̃sicer.l.ij.sz b cl'a ñ ponit ad gr̃az augendã.vt.j.pri.
ñ.sz ad mdẽnitatẽ dignitat i executõe fuãdã.nec soat
in ꝓditiõez punitõis vl q̃litat exp̃ssiõis.sz poti i mõitio
nẽ.vñ valeret punitio hac mõitione ñ fuata.vt no.e.t.ñ
põt.ij.rñ.li.vi. Jo.an. e ¶ Si dignitatib.q̃d si ñ poni
tur si.puta q̃ dr̃ punitio q̃ aiaꝝ cura dignitatib iminẽs
nullaten negligat. Jõ puto p id qõ pr.diri. Itẽ itelli
git iminẽs.i.si q̃ iminet. f ¶ De dignitate.dere.ẽt cũ
in ill.e.ti.ij.rñ.loq̃t õ dignitate l psonatu.⁊ ibi i.iij.rñ.
qõ õ bñficõ loq̃t õ elec.ñ repetit.declarari velle an i bñ
ficijs mioribꝰ q̃b p electõez ⁊ ꝓsirmatõez puideat locuz
hẽant b iura cõi
ter teneat q̃ sic.et
fa.j.õ reli.tw.c.ij.
ij.rñ.in pan.
g ¶ Quãtus.istõ
ꝟbũ ñ ẽ in vere.
cũ i ill.p qõ qñq̃
dicebãt ipetrãtes
ad b vt aliq̃d ad
deret electõez idu
di. Jã dudũ ꝓsu
lerã ꝓrũ i q̃dã cã
florẽtina illa rõe.
q̃ cũ regl'arit i iu
re idefinita eq̃po
leat vniuersali.õ
q̃ no.õ elec.vt cir
ca li.vi.illõ ꝟbũ nihil addz.itẽ q̃ cũ p vere.cũ i ill.ꝟbũ
dispositõis ñ icludat electõez q̃si diuerse sint spẽs vniuer
sale adiectũ illi spẽi q̃tus illã ãplificz.tñ aliã ñ icludet
marie i b casu.q̃ de mã restrigibili loq̃mur.vt ibi i scõo
§.mõ vides hoc hic approbatũ Vidi ẽt dubitari si nullꝰ
ipsoꝝ modoꝝ exp̃mat.q̃ simpl'r mãdat puideri de dig
nitate vel pma q̃ vacabit vel quã dererit acceptandam
nũq̃d includat dignitas cui puideat p electõez.et tenent
alij q̃ hoc casu ita veniet modꝰ electionis sic q̃uis aliꝰ.
erq̃ null exp̃mit.cũ illa vere.⁊ ista nõ dicãt modum ele
ctiõis ñ icludi nisi exp̃mat.sz dicunt vno casuuz exp̃ssio
alium nõ venire. Cõtradicere vt finis huꝰ capituli.sz re
sponderi põt q̃ respicit casum narratũ vt ibi dicam.
h ¶ In certa.de isto in scias q̃ io.mo.no.de reg.iur.i gnã
li li.vi.⁊ archiõ.e.li.de ꝓcess.plen.ne captande.clementez
quartum terminasse auctoritate sumpta de libro.ij.re
gum.xij.c.⁊ iij.q.vij.§.vltimo.de illo qui habebat vnicaz
ouem.⁊ ex.l.illicitas.§.ne tenuis.ff.de offi.presi.de illo q̃
habebat vnicum lumen.q̃ cum scribitur alicui prouide
ri de dignitate in aliqua ecclesia ⁊ non est ibi nisi vnica ⁊
principalis.illa non deberet.⁊ sit etiam rõ.q̃ prouidere de
illa dignitate nõ est puidere in ecclesia sz de ecclesia all.
etiam decisaz vere.vltime.e.ti.⁊ facit quod no.de offi.le
c.penultimo in glo.ij.li.vi.dicit ẽt ibi io.mo.et archiõ.
e.ti.si p clericis li.vi.bonifa.viij.pronunciasse in forma
pauperꝝ.q̃ cũ scribit alicui de aliq̃ beneficio in ecclesia p
uideri si nõ sit ibi nisi vnicum de illo puideri nõ potent
cũ illud aliq̃ sit relatiũ supponẽs diuersitatẽ.circa pri
mũ tñ refert archidyacon in addi.q̃ q̃dam magni viri
tenent ꝓtuz p vere.e.n.q̃tus li.vi.de ꝓcess.preben.nulla
vij.q.i.scire q̃ ad superficiẽ.fa.de simo.c.fi.et faciant pre
dicta ꝓ ioannem monachum ⁊ archidiaconum in his
que no.de elec.q̃tus sit li.vi.q̃ dicunt dere.allaz que statuit
tempus presentande electionis ⁊ petende ꝓfirmationis
locum habere solum in principalib platuris ecclizꝝ.⁊
tñ textus ibi dicit electio in aliq̃ ecclesia celebrata.ꝓtra
rium etiam pbat ibi.§.fi.dum dicit quiuis electus.
i ¶ Eccl'ia.diocesi vel puincia.cum sit eadem rõ.
k ¶ Jesez.solz dici i fris a noticia vacatõis.vt.j.ti.i.c.
vno.⁊ q̃n tunc incipiat mẽsis currere ibi habes in fi.
l ¶ Seu electionem.hoc inducebat dubium.
m ¶ Interim.s.infra mensem acceptationis.
n ¶ Cõsuetit.vide qõ dicã.j.e.plt.in glo.conuge.
o ¶ Cum pro quia redditiuum cause.⁊ iunge hic litte
ram nullam ⁊c.que est in fi.
p ¶ Dre.supr narrate.s.q̃ certos modos hẽbat exp̃ssos

velut surrepticia nulli penit
ẽ monĩti q̃q̃z ꝓfect sup ea lr̃is
sit instũ q̃ aiaꝝ cura ꝓ ti digni
tatib ipis l'alti eaꝝ iminẽat
nullaten negligat. ¶ Ad b si
alicui puideri mãdem ꝰ ad dig
nitatẽ ad cuiuscũq̃ l'q̃ũcũq̃
collatõez punitionẽ seu q̃tus
dispositõez aliã i certa ecclia
pinẽte: quã ifra mẽsẽ duxe
rit acceptãdã: ihibẽtes illi vl
ill'ad q̃ꝝ collionẽ punitiõez seu
electõez dignitates i ipa ecclia
pinere noscunt: ne iteri ad
collionẽ ipaꝝ seu punitiõez pce
dãt l'quẽcũq̃ eligãt ad easõ: de
dignitate ad quã ꝓsuetit q̃s
p electiõez assumi ipetrãti ñ po
terit puideri: cũ in ꝓcessiõe
gr̃e ad quã nõ augendaz sed

Universitäts- und
Landesbibliothek Düsseldorf

a ¶ Per lras. Casus. Ire sup. puisione clericor. nō iclu
dūt hospitalia ⁊ loca similia ⁊ habēna iura spiri
tualia. nisi id exprimatur.
b ¶ Legatis de latere. p. dec. i. de of. lega. li. vi.
c ¶ Sup. puisiōe. sat videret idē i lris q emanāt sup re
tuatōe fructū be
neficior. vt talia i
illis icludant. nisi
exprimāt p rōnem
quā. j. dicam
d ¶ Directas. irel
ligo et ꝓprio mo
tu. nā mor. ꝓpr.
ñ āpliat grām vel
vi verbor. lz exclu
dat surreptōes ei.
p q scribit. j. c. ij.
e ¶ Xenodochijs de
rel. do. c. ij. ⁊ varia
noia talū locorū
vide. xxiij. q. vl. sā
cim. ⁊ ibi de B. ⁊. i. q. vij. fiqs oēm ad fi. i auc. de ali. ⁊ em
phi. p trac. in pri. colla. ix. ⁊ de ec. ti. §. fi. eadē colla.
f ¶ Elemosynarijs. In multis locis hospitalia vocāt ele
mosynarie. i aliqbus dom. dei. de ap. dilecti. mlra et mo
nasteria sine certo loco hospitalitatis hnt talia officia ele
mosynarior. ⁊ cū oia ista deputata ad certū vsū. ad aliū
vsum sine pape lnia ꝓuerti ñ debēt. j. de rel. do. c. ij. post
pri. merito nō cōprehendūt sub lris bñficialibus. qua ra
tione idem puto de fabricis.
g ¶ Ecclias. qr talia sunt loca religiosa. qd intelligas si
aucte epi ad hoc sunt istituta. de reli. do. ad hoc. ⁊ iō talia
spūalia pnt illis accedere. ⁊ fa. qd scripsi p. ino. ⁊ hosti.
de iurep. ex lris. Et aduerte qr si hospitale sit principale
cui accedit ecclia l capella. p lras tales non dēt vt hic. si
ꝓo ꝓuertas q ecclia sit principale hns annexū hospita
le. tūc nō puto hoc locū hre. sz tūc iure accessorie veniet
qd principalr ñ veniret. bñ fa. e. ti. sup. e. li. vi. ⁊ d reg. iur.
accessoriū. ⁊ qd ibi no. qd i dubio vt qr extat hospitale ⁊
ecclia. ⁊ nescit qd sit principale ⁊ qd accessoriū. So. si ap
paret possessio ⁊ denoiatio p quā possium. alter peliget
illud seqmur. e. ti. cū de bñficio li. vi. de pba. p tuas. cum
filio. sed si nō apparet repellā ipetrātē. ostat. n. de hospi
tali. nec constat illud accessorium ecclie. nam ⁊ si hospi
tale ⁊ ecclia eēnt annexa ita q neutrū principale. puto
hanc dec. locū hrep no. ne se. va. c. i. fa. qd no. de concess.
preben. fi capitulo. li. vi. in glo. quero in fi.
h ¶ Decimas. i. ius percipiēdi decias an aūt d reddirib.
hor loco dēat solui decima. hēt i declarōib. d qb. dicā
i ¶ Spūalia. vt cimiteriū ⁊ ius funerandi. j. d dci. c. ij.
j. de reli. do. quia contingit in fi.
k ¶ Decernim. vt ergo eē ius nouū. ⁊ hic incipe ꝓstructū
l ¶ Prouideri. vñ nec hodie talia clericis secularib. i bñ
ficiū dari pnt. j. de reli. do. c. ij. ij. rñ. i pri. sz ē dubiū an in
duob. cāib. ibi excepti i. ꝓ. nisi i fundatōe ⁊c. locū hēat
hec dec. ⁊ puto q sic cū gnālit loqt nec seqt si ꝓcedi pnt
illis casib. i bñficiū. g includūt in lris. tolle istātā. s. c.
pr. e. ti. Quis. i. li. vi. sicut g certe qlitates sunt i lris bñfi
cialib. exprmēde. sic ⁊ ista. ad b vt talia i lris icludant. ⁊
tūc facta expssione taliū debebūt solū i illis casib. nisi
i expssione appareat papā āpli. voluisse. ⁊ nūqd cū bene
ficis pmutari possint dicā. j. de rep. pmu. c. vno.
m ¶ Apli cis. no. q ñ repetit de legatis. ⁊ hoc forsan p id
qd diri i glo. pr. ⁊ ē fi. qr legat. ñ ꝓfert ecclīam spectātēz
ad psentatōz laici patrōi. quā tū papa ꝓfert d iurepa. cū
dilect. de of. le. dilect. qd itelligas hoc expsso vt ibi diri
sit g circa ista restricta ptās legatorum sicut ⁊ circa alia
de ofle. c. penul. ⁊ antepenul. li. vi.

n ¶ Litteris. pbatio ergo testiū l alia ñ sufficeret. B cāu
facit qd no. e. ti. si motu. ꝓprio li. vi. in vl. glo.
o ¶ Expsse. p qd sufficere ñ videt ꝓba generalia. vt q
de quibuscūq bñficijs dignitatibus psonatib. offiicijs
⁊c. ⁊ fa. s. c. com. de offi. or. c. ij

p ¶ Si plures
s Casus: q
casu vacat
vna dignitas per
receptōz alter. va
cant et plures ap
pbat qd no. cō. de
ele. vtdū. ij. ad fi.
⁊ guil. ponēt ad lit
terā ipsius ꝓba in
spe. ti. ij. §. videdū
ꝓ. qd. si hns duos
⁊ io. mo. de of. or.
c. ordinarij li. vi. ⁊
archi. i dec. nō pōt
e. ti. li. vi. ⁊ debuis
set clarius formari vt. j. dicam.

m[k] puideri[l]. nisi hoc i apposto
licis[m] lris[n] caueat expsse. ¶ Id.
s ¶ Si plures[p] optinens[q] di
gnitates[r] aliā dignitatez
aut bnficiū curā aiar. habens
acceptet dispensatione sup. is[s]
legittime non obtenta. eius[t]
possessione adepta[v] pacifice di
gnitates quas prius habebat
ipso facto vacare[x] censemus.

q ¶ Optinens per sufficientem dispensatōez vt aliqua
sit dubitatio
r ¶ Dignitates. personatus vel beneficia curata vel alte
rum cum altero. cum sit eadem ratio.
s ¶ Super hoc. s. super illo vel illo retinendo vna cū pri
mis vel cum altera primarum.
t ¶ Eius. dignitatis l bñficij curati vltio collati ⁊ acceptati
v ¶ Adepta. Id vt si p eū staret q min. adipisceret. e. t.
lz eps de elec. cum ista li. vi. qd pbat fiditudo q seqt. B de
rū qñ tz collatio vltim. sec. si collatio nō teneret. qr tūc
abstinēdo a possessiōe pena ista cuaderet. vt. j. dicā
x ¶ Vacare. si intelligas de his que per dispensationem
habebantur videbatur expeditum. e. ti. non potest. q. ñ.
li. vi. in quātuz ibi dicitur q dispensatio data super duo
bus intelligitur de primis duobus. ergo tertium in lo
cum primi vel secundi surrogare nō potest. sed quia po
terat etiam nominatim sup illis dispensatū esse. s. sup
tali ⁊ tali bñficio ⁊ dignitate. quē casu. §. alle ñ prigebat
vtilis fuit hec declaratio. ⁊ videbat quibusdā q ñ vaca
ret. sz princeps deberet eligere quā ex primis dimiti vo
lebat. ar. ff. de excu. tu. l. vi. q incipit si duas alijs videba
tur q ipe idē. puisus eligeret p dec. pterea. e. ti. ⁊. c. referē
te. expeditū ē q vacāt oēs prie. ad. l. pre. rñdebat cōpost.
q licet qs plurbus tutel grauari ñ debeat. p vni. tū recep
tōez nō vacat altera. ad decretales rñdebat. q correcte
sunt per dec. de multa. ⁊ hec sat sunt plana. sed remanet
dubiū sat forte. nūqd valeat collatio vltimi. hoc dico. p
ter dec. ordinarij de of. or. in fi. li. vi. vbi de q hñti plu
ralitatez taliū et cū dispensatōe sufficiēti ñ pōt aliud ta
le conferri nisi dispensatio et extendat ad illud. vel nisi
prius habita resignet. ⁊ viciat collatōz aliter facta. ⁊ fa.
qd ibi no. post gar. in vlt. glo. ⁊ forte fuit hoc dubiū hur.
dec. cū enim illa dec. ordinarij dicat collatōz vltimi nulli.
eē moment. ergo p eā ñ vacāt prima. sed in p. dec. non pōt
archidia. tenet q non valet collatio vltimi nihilominus
vacant prima. erq possessionem habuit vltimi. ad hoc. e
ti. eū qui li. vi. ⁊ sic dicitur per magnum virū pnuncia
tum in curia. d quam tū pronunciationē refert q pede
bat appellatio. hoc ergo declarare pcurassem si cōposito
ribus adhesissem. puto tū q si habenti vnū curatū ꝓfert
scdz tale. valeat collo secūdi. ⁊ erq stat p eū q min. hēat
possessionē secūdi. vacat primum. si vero habenti plura
talia ex dispensatione sufficienti confertur aliud tale
valet collatio si dispensatio sufficiēs est etiam quo ad
illud. ⁊ tunc de vacatione non querimus. Si vero dis
pensatio ad hoc vltimum non iuuat. dico q si dimittit

ꝑma añ collꝰ ez vltimi. valuit ipsi⁹ coll'o. nec tũc ẽt ꝗ va
catõe iurꝫ q̃rim⁹. si ꝯo ñ dimisit. coll'o vltimi ñ valuit
tñ ꝑ acceptatõez ñ ꝑdit ꝓia imo illa retinet. si sano vl⁹
ꝓfilio videꝫ coll'onẽ vltimi ũ valere. ipsi⁹ possessionez ñ
appꝶxendat. vt sic hũanitas iuste plenitudis ñ auferat.
ij.q.vi. si q̃s lrxel
los. de ap. cũ cessã
te. ⁊ fa. no. de cle.
ꝓiu. diuerꝝ cũ cõ
cor. Si ꝯo posses
sionẽ ipsi⁹ vltimi
appꝶxendit. ꝗ pos
sessio fac ꝓia va
care. nã ꝗ casu cũ
ex tali viciosa pos
sessiõe vacarz vni
cũ. vacabũt ⁊ illa
ꝑ lrazq̃ sequitur.
a ¶ Sic. si ꝑ hanc
lram dico q̃ si ca
sus esset q̃ posses
sio scõi ñ faceret
vacare vnicũ pri
mũ. vt. e. ti. super
eo. ⁊. c. si tibi ꝓcesso. li. vi. ñ vacabũt illa plura. ⁊ hoc pu
to verꝫ siue valuerit vl'ñ valuerit collatio vltimi.

sic[a] si dignitatẽ vnicã obtinẽ
ti alia silis ꝓferret: eius pacifi
ca possessiõe hĩta: ꝓia ꝗ iure
vacare.[b] ¶ Idem.

b ¶ Vacaret ꝑ decre. ꝗ multa. e. ti. ⁊ hodie ꝑ ꝓstõnez ioã
nis execrabil'. si ꝑ mũ absq̃ mora dispẽdio ꝯlv et facto
in manib⁹ ordiarij sub testimonio publico nõ dimittat
ꝑuat⁹ ẽ scõo ⁊ ĩhabil' ad sacros ordines ⁊ bñficia. vt ibi

c ¶ Iron⁹. valet, puisio facta ꝓprio motu pape tacẽt bñficia ꝑuisi q̃cũq̃ sint. ⁊ qꝗ
cunq̃ approbat qꝗ no. per archiꝗ. et me. e. ti. si
motu ꝓprio li. vi. ⁊ reprobat qꝗ ibi no. io. mo.

d ¶ Pontifex. de legato ẽ opinio. no. de of. le. c. vltl. li. vi.
⁊ no. s. ea. con. de of. or. c. si.

e ¶ Beneficio. large sumit. ꝗ reg. iur. c. i. li. vi.

f ¶ Proprio. qꝗ ñ intelligit nisi exꝑmat. vt ĩ ꝑ. decre. si

g ¶ Prouideat. l' ꝑuideri mãdz cũ eaꝗ sit rõ motu ĩ si.

h ¶ Optinet. in re vel spe. s. e cõp. de rescrip. gratie.

i ¶ Validã. q̃ ad bñficiũ surreptiõis. i. ñ surrepticiã. ali
am. n. inhabilitatẽ illi⁹ ꝑ q̃ scribit non tollit mot⁹ ꝓpri⁹
vbi aliud nõ addat. ẽt si illa et taliũ pluralitate ꝑcedat
vt qz sine dispẽsatõe hẽbat pluralitatẽ dignitatũ vel cu
ratoꝝ. q̃ fac quẽ inhabilẽ ẽt ad mioza bñficia. de elec. du
dũ. ij. ⁊ ibi dicit m. i. glo. ⁊ pz apti⁹ ꝑ ꝓstõnez ioannis ere
crabil'. sat est q̃ illi clausule q̃ certũ hz effectũ. nec aliuz
opabit ꝑter intẽtionẽ scribentis. s. c. i. de q̃ intẽtione si ap
pareat illi stabit. vt dicit de rescrip. cum adeo m fi.

k ¶ Declaram⁹. reprobat q̃ ñ simplr corrigi opiniones

l ¶ Quãtocũq̃. rõ eni ꝓprij mot⁹ excludẽs contrariã. surreptionẽ ꝑuisiõis. ita coaptat curat vel simplicibus
mult⁹ vt vm. Itẽ ꝑ id ñ intelligit retẽtiõe dispẽsatũ. e.
ti. ñ pot in fi. li. vi. ⁊ ꝑ ꝗ ibi. hãc opi. tenebã in secũda gl.

m ¶ De bñficio. se sũmat quattuor ⁊ ponens casus
⁊ quasdam opi. determinans vt. j. dicam.

n ¶ Cuiuscũq̃. ereptos ⁊ nõ ereptos. ⁊ superiores epis ꝑ

o ¶ Scribam⁹. executori. idẽ si scri hoc intẽdit includẽ. ꝓprie ipsi epo. saluo q̃ in vltimo casu cũ est deuolutũ ad
papã distinguit an ꝑ lras excitet offiũ an ꝓstituat delegatus. ꝗ of. or. lz. ⁊. c. penult. ꝗ rescrip. cũ aliq̃ lv li. vi.

p ¶ Ex negligẽtia. ꝗ si ex delicto. lz sit opinio an hoc casu deuoluat ad capitulũ. vt scripsi de elec. cũ in cunctis in fi.
⁊ sup vltl. glo. vbi ꝯo ex ꝓmissione epi capitulũ vel ali⁹
hẽret ꝓferre. hoc nõ ꝓdit erecutorẽ. vt ꝓbat. e. ti. c. fi. li.
vi. fa. qꝗ no. de insti. c. fi. al's facile posset eps eludere ipe

q ¶ Epi. sed numquid negligentia ipsius

ficium qꝗ ꝓferre poterat obtulit ei. cõ post. in decre. capitu
lum de rescrip. in magna glo. m. iij. char. ꝯ. Item nun
quid executoz. tenet. q̃ non. ⁊ decre. ij. de ꝓcess. preben. i or
dinarijs collatoribꝰ loquit. non in executore q̃ cõfert vi
ce pape. Aduerte q̃ verꝫ est hoc si executoz. puidere potest
ad cuiuscũq̃ col
lationem spectet
nec tps acceptationis adijcit. ꝗ
dico per ꝗ decre. vni
cam. j. ti. i. et vide
qꝗ ibi dicam i gl.
iste termin⁹. ꝗ si
certa persona gra
uatur per rescrip
tum ⁊ illius tem
pus est elapsum.
tunc ꝓferre nõ po
terit donec deuol
uatur ad papam
hoc probat decre.
ista.

cũq̃ q̃ is habebat cũ sibi pui
sio facta fuit. ¶ Idẽ.

Iꝗ bñficõ[m] ad cuius
cũq̃[n] epi collatõez spe
ctãte alicui ꝓferẽdo scribam⁹[o]
sibi illꝗ ꝓferri ñ potit: cui⁹ col
latio ex negligentia[p] ipi⁹ epi q̃
ad eiusdẽ capitulũ[q] deuoluta
existit[r]: lz ꝑuideri sibi possit ꝗ
illo etiam cui⁹ ad ipsum epm
ex sui capituli[t] vel alterius cu
iuscũq̃[v]: siue[x] ad nos ex ipsi⁹

r ¶ Capitulum. ꝗ aliuncum eadez
sit ratio. ⁊ facit infra. ꝯ. vel alterius.

s ¶ Existit. intelligo tempore prouisionis siue non date. ⁊
sic est dare q̃ potestas huius executoris variatur ꝓ tẽ
pora. ⁊ si. j. ti. i. c. vno. quamdiu enim beneficium est in
collatione episcopi confert illud. illo ad aliuz deuolmo
non ꝓferr illud. ita est de beneficio ad inferiores spectan
te quod ipse non confert donec ad episcopum deuoluat
vt sequitur. ratio quia cum episcopum papa grauare vo
luerit. ꝓfert executoz quamdiu est in manib⁹ episcopi.
nam licet ex deuolutione. proprium tamen est pro ea vi
ce. ⁊ ipse tunc ex collatione grauatur. quando est in ma
nibus alterius non ꝓfert executoz. quia papa illum gra
uare noluit.

t ¶ Capituli. coniunge hic ⁊ in casu sequenti finem capi
tuli. sed quid si ad capitulum spectabat electio tantum
⁊ scribebat ad collationem episcopi. numquid deuoluto
iure ad episcopum ꝓfert erecutoz. dubium facit illud q̃
quere. an deuoluat eo casu. puisio an electio. de quo sat
scripsi de elec. ne pro defectu. Item facit dubium. quia et
si dicat deuolui collatio. tamen ex quo primo gradu as
sumebat ꝑ electionem non videbat includi in litteris i
quibꝰ solum de collatione fit mentio. ad qꝗ sat fac. s. e.
ti. c. i. circa fi. ibi ad quã ꝓsuevit q̃s ꝑ electionẽ assum

u ¶ Cuiuscũq̃. ꝗ dicit qz ꝑ quodcũq̃ grad⁹ siue prori
mos siue mediatos ad epm deuenerit. executoz confert
q̃ diu est in manibus episcopi.

x ¶ Siue ad nos. determinat qꝗ no. in no. ⁊ pe. de of de
le. super eo. vbi dicebant hoc quosdam tenere. q̃ delega
tus pape prouidet de beneficio ad papaz deuoluto. fuit
etiam hoc questio ab olim disputata per dominum ia
cobum canonicum bonoñ. quam in mercur. vide in lit
tera. d. rubrica de of. et po. executorum. et tenuit q̃ non
posset. si dicatur in rescripto volentes illi gratiam face
re specialem. dicit enim q̃ cum in illo aliusq̃ papa non
ledatur. non deber dici gratia. nec de deuolutis papa sic
scribit. de concess. preben. litteras et. c. cum nostris mira
bilis soluto fuit ista. Scias autem q̃ beneficium deuo
lutum ad papaz semper confert executoz. ex quo prim⁹
collatoz est de his q̃ ꝑ lras grauabant siue nominatus
vt hic. siue innominat⁹. vt qz scribit ad cuiuscũq̃ col
lationem. cũ eaꝗ sit rõ. sed sec⁹ in bñficijs spectantibus
ad collationem pape. quia vacarunt in curia. e. ti. c. ij. li.
vi. tunc enim papa confert iure ꝓprio nõ deuoluto. nec

p ¶ Executoris qñ. s. eo sciente vltra sex menses vacaunt bñ

mirũ si aliõ i ꝛeuoluto. nã papa dãdo executorẽ ad pui
dẽdũ, auferebat collatori ptãtẽ. ꝛe ꝓces. ꝑb. si capitlo li.
vi. erq̃ g̃ collatio ꝛe illo ꝛeuoluta ẽ ad papã ꝓferat execu
tor. vt sic ꝯ als i bñficijs fiat stricta iterptatio. e. ti. q̃uis
li. vi. hic tñ fit larga ꝗ ꝓcedẽtẽ. ꝛe ꝓsue. cũ dilectus. hãc et
hec lra ad qõnem
no. ꝛe of. le. ca. 1. li.
vi. s. q̃ legat' papę
possit talia beneficia ad papã ꝛeuo
luta ꝓferre ꝑferet
tñ ꝛelegat' q̃ ad il
la q̃ sibi spẽaliter
sunt ꝓmissa. ꝗ of.
le. studuisti. ⁊ hãc
ꝗ re. iu. genẽ. li. vi
a ¶ Epi. primi col
latorẽ. qõ puto ne
cessarium. si enĩ ꝛe
archidiacono ꝛel
capitulo ad epm
⁊ ꝛemũ p ipi[g]. ne
gligentiã gradati
ad papã eat' nõ cõ
fert executor. cui
ad collationẽ epi

epi[a] ⁊ alioꝝ i l' eiꝗ succedẽtiũ[b] negligẽtia collatio fuerit ꝛeuoluta.

¶ Idem.

s Iuxta[c] nri forma mãdati[d] canonicatũ ⁊ pbẽdã[e] ecclie rutinẽ sis adept' dignitatẽ quã duxerit acceptãdã ibiꝗ expectẽ archidiacõatũ[f] in ibi[g] p[h] vacãtẽ ñ obstãte q̃ certa sit sibi ãnexa[i] pbẽda potit[k] acceptar. pria q̃ pbẽda l' ipo[l] vacabit[m]. q̃ secundã cũ archidiaconatu ꝓdicto pacifice fuerit assecutus.

¶ Clemẽs. v. in cõ. vienẽ.

b ¶ Succedentiũ. ⁊ sic hẽm[g] prio tps epi. ¶ scribebatur. secõ tps mediũ alioꝝ facientiũ gradũ iter ipm ⁊ papã tertio tps ꝑple prio ⁊ vlt. tpe ꝓfert executor. medio ꝛo nõ. ⁊ sp intelligas vbi tps acceptatõis elapsum nõ impediat executorẽ. infra ti. pri. c. vno.

c s Iuxta. adeptus i eccl'ia dignitatẽ hñtẽ pbẽdã annerã pdit primã pbẽdã quã hẽbat in illa.

d ¶ Mãdati ñ solũ scõm vnã lecturã factũ narrat put' acciderat in hac eccl'ia ꝛe q̃ loquitur. sꝗ et fortificat dubiũ. q̃ forti[g] si ex receptõe capli l'alit hẽat hãc canonaꝝ ⁊ pbẽdã. fa. e. ti. c. añ pe. li. vi. vbi enĩ aucte apl'ica pbẽdã expectans ꝓsecutus est vnã ñ videbat' q̃ aliã cõseq̃ possꝗ facit. e. ti. ñ pot. q̃. rñ. li. vi. cũ ꝓcor. Sꝗ cũ adhuc pẽderet gra in pte principaliori. ⁊ facta fuisset sup vtroq̃ vno. cõ tertu. equũ fuit vt prima dimissa secũdam ꝓseq̃ posset. Alia lectura ẽ q̃ iste ter. ponat ius. quasi dicat exq̃ papa ꝛe dignitate ⁊ prebẽda sibi voluit ꝓuideri ꝓseq̃t' dignitatẽ hñtẽ plẽndã annerã. ꝗ pri[g] aliã fuisset adept[g]. sed vbi solũ ꝛe dignitate scribebat. ñ poterit ꝓseq̃ dignitatẽ hñtẽ pbẽdã ãnerã. cũ ꝗ papa nõ intẽderet. egeret ꝛecl'atõe. Suadet tñ eqtas q̃ ꝛec. locũ hẽat. siue ex vnico ꝛescripto dẽat' vtrũq̃. siue ex diuersis successiue sola dignitas dẽat' p rescriptũ al' hñti pbẽdã ab ordinario collatore.

e ¶ Acceptãdã. ꝛe q̃ dic vt. j. ti. 1. c. vno. ⁊ idẽ puto si ñ haberet bñficiũ acceptãdi. sꝗ dẽret' prima vacãs. cũ rõ sit eadẽ ⁊ fortior. qõ aut hic ꝗ ꝛe ptãte acceptãdi respicit dignitatẽ. pbẽdã g̃ q̃ prius vacauerat necesse hũit petere. ne sibi fieret p iudiciũ p ꝛec. si cleric[g] ꝛeo. ti. li. vi. vt tñ q̃ si hñs canonicatũ ⁊ ius ad plẽndã primo vacãtẽ ⁊ ad dignitatẽ quã duceret acceptandã plẽndaꝝ que prio sine dignitate vacauit noluerit petere, prestans q̃ hec faciebat. q̃ oẽs dignitates eccl'ie pbẽdas hẽbãt anneras. et totũ simul conseq̃ valebat satis esset hec iusta cã ad negligẽtiã excludendã. cũ mutatões bñficiorũ nec populo nec iuri sint grate. ꝛri. q. i. c. i. ꝛe trãsla. quãto. sed si ptãs acceptãdi respiceret ẽt pbẽdam. tũc nullũ dubium.

f ¶ Archidiacõatũ. fcñ potit. nã idẽ i quis alia dignitate

g ¶ Imbi. in eccl'ia illa. ⁊ vide. j. ꝛe re. iu. c. i.

h ¶ Post. datur intelligi q̃ si prius vacauerat cum sua prelenda ⁊ ipe sciens recipit aliã prebendaꝝ in acceptatione archidiaconatus sibi viam preclusisse videtur.

i ¶ Annera prelenda. istud inducebat dubium. si enim non fuisset annera retenta prim a prelendã consequerẽtur dignitatẽ sine pbẽda q̃ cũ illa vacant. e. ti. q̃ sepe li. vi. sed cũ dignitatẽ sine plẽnda non possit hẽre ꝓ ratione annerionẽ. nec duas plẽndas in eadẽ eccl'ia. ꝛe ꝓces. ꝑb. lras. rõe anneri principali ipediri vt. sed ꝓmpta ẽ ꝓuisio. s. vacationis prie quã submittit. Sꝗ qd dices in casu cõuerso. adeptus sii dignitatẽ p rescriptum apostolicum. expecto ibi prelendam cũ beneficio acceptãdi. ꝛel siue vacat' plẽnda cum dignitate cui est annexa nunquid pria dignitate dimissa ꝓseq̃ potero hanc plẽndã cũ sua dignitate. puto q̃ ñ quia non est eadẽ ratio principalis ad accessoriũ. ⁊ accessorij ad principale ꝛe conse. ec. ꝛel alta. c. vno. li. vi. facit. e. ti. quia sepe ⁊. c. super eo ꝛe re. iu. accessoriuꝝ. e. li. cum concor.

¶ De concessione prebendẽ ⁊ ecclesie vacantis. Rubrica.

C Um[n] eiq̃ ẽ i scia reputam[o] idoneũ[p] si[q] p iqsitõꝝ[r] executorẽ ibi ꝗputati a nobis rept[g] fuerit eẽ vite laudabil' ⁊ ꝓuersatõis honeste. ꝛe bñficio certi valoris[s] alicubi ꝓuideri mãdam[t] adijciẽtes[t] q̃ ꝛe bñficio mioꝝ valoris possit eidẽ si[v] voluerit ꝓuideri ac exnũc[x] ẽt mãe decernẽtes ⁊ irritũ si secꝗ a quoꝗ q̃uis aucte contigerit

k ¶ Poterit. quod intellige vbi alteri nõ ꝛelẽt ex prioritate tẽporis vl' progatiue gratie ꝛel alio iure.

l ¶ Hoc ipso patet q̃ in prelendis eiusdem ecclesie ipo iure p receptionem secunde vacat prima.

m ¶ Vacabit. non enĩ posset esse tripler in eccl'ia sine dispensatione papali. nec valet in hoc ꝓsuetudo ꝛe ꝓsue. c. 1. li. vi. ⁊ no. q̃ pl[g] abhorrẽt iura q̃ in habẽ duas pbẽdas in vna ecclesia. q̃ als habere duo curata. primũ enĩ non licet etiam iure annerionis quã habet plẽnda ad dignitatem. vt hic. sed secundũ licet iure annerionis quaꝝ haberet curatũ ad prelendã. e. ti. sup eo li. vi. ⁊ facit ad opinionem quam teneo in ꝛecre. litteras ꝛe conces. preben. sequendo in no. s. q̃ in duabus canonijs eiusdem eccl'ie non possit eps dispensare. licet dispensare possit in canonia ⁊ personatu ꝛel officio. rationeꝝ huius ibi plene scripsi super vlti. glo.

n C Um ei quẽ. ꝛecretũ ꝓditõ ale añ ꝓditõis cuẽtũ nõ afficit ptãtẽ ordinarij l' alteri[g] collatoris. sec[g] q̃ñ acceptatõi bñficij tps adijcit' cũ ꝗcreto ⁊ q̃ bñficiũ vacãs ab executore petit ꝛel recipit. illud intelligitur acceptasse q̃ vacatio nota dicit' expectanti. ex quo in loco bñficij publice scitur ptes patent. secundo ibi secus. tertia ibi quem ẽt quarta ibi ceterum. ⁊ ꝛeterminant casus dubios circa ꝛecre. quia cũ ꝗctis. e. ti. li. vi.

o ¶ Reputam[g]. p relatõeꝝ eraiatorꝝ ad hoc ꝛeputatorꝝ q̃ibus credit'. ⁊ est ista forma pauperꝝ in qua fit examiatio quõ legant cantent ⁊ constituent.

p ¶ Idoneum. iunge hic litteram, ꝓuideri mandamus ꝛe beneficio ꝛc.

q ¶ Si p. ecce conditionem ꝛe qua. j. loquitur.

r ¶ Inquisitionem. an ad hanc vocanda sit pars plene no. s. e. cõ. ꝛe of. ꝛele. c. vno.

s ¶ Valoris. ꝛe pensione ꝓuideri non posset ꝛe preben. q̃uis. 1. li. vi.

t ¶ Adijcientes. nisi hoc fuisset additũ. ꝛe beneficio mioris estimationis ẽt sibi volenti ꝓuideri nõ potuisset. de prebẽ. cui. ꝛe non. §. vlti. li. vi.

v ¶ Si voluerit. secunda conditio

x ¶ Exnũ. ꝗ fortificabat dubiũ q̃si a tpe date ꝑꝑ voluerit

Universitäts- und
Landesbibliothek Düsseldorf

q̃ decretũ afficeret. hz ꝛriũ rndet ⁊ supplem⁹ ex nunc vt
valeat extũc. fa. de vo. ⁊ vo. re. hz ad fi. ⁊ sic facit hꝛc lĩa ꝯ
egi p ino. hosti. ⁊ ab. i eo qd̃ scripsit de ap. ꝑterea. q̃. sup
ꝓ. ercõicatũ. a ¶ Attẽtari. nõ dic ẽt ignorant. ⁊ tñ ex
inferiorib⁹ pz q̃ certi calib⁹ b decretũ affic. p qd̃ pz q̃ de
cretũ papæ afficit ignorãtes. ⁊ ꝺ hꝛc ꝺ elec. sicut de pe. li. vi. ⁊ pbat ꝺ pbẽ. c. pe. e. li.

attẽtari[a] Qa ꝺcretũ h⁹ i i euẽ tũ dũtaxat ꝑdcãy ꝯditõnũ suum sortit effectũ[b] : añq̃ extet[c] ꝑma ꝯditõ bñficiũ ꝑtrati valor ⁊ ẽt minor pusq̃ suã impetrãs: sup valore h⁹ i volũtatẽ ꝺclarz[d] ꝯferri libẽ potit p ordinariũ[e] ã aliũ executorẽ[f] a nob ad p̃uidẽdũ ꝺ tali bñfi. ꝺputatũ ¶ Secũdũ[g] ãt forte cẽsem⁹[h] cũ ꝺcreto apposito alicui p̃uideri mãdã⁹ de bñfi. qd̃ ĩfra mẽsez[i] nũ essz q̃. b. potior esset in bñficio p hãc lrãm. Idẽ si teneret scda opinio q̃ hz. q̃ forma grẽ p̃uenies ꝯditones faciat fm potiorẽ ẽt in bñficio p⁹ ꝯditões vacante.

b ¶ Effectuz. als fuisz editũ sup iceto. e. t. c. i. §. sub iuctuz. an fi. li. vi.

c ¶ Extet ꝑma. s. q̃ p executoz inqsitões sitreptus ⁊c. vtile ꝯsiliũ ẽ q̃ sup illa pnũciet executor. vel q̃ facta mẽtiõe de illa ihibeat vl saltẽ suã prãtẽ ĩsinuet collatori als nõ facile sorte ꝯstare possz ꝯditões extinsse.

d ¶ Declaret. ẽt in executoz absentia dũmõ de ea ꝯstet

e ¶ Ordinariũ. b pbabam⁹ p p. decre. i. e. t. ¶ vt. j. dicam li. vi. vt sic ibi decretũ datũ cũ bñficio acceptãdi añ acceptatiões ñ ipedit prãtes ordinarij. ita nec datũ sub ꝯditionib⁹ istis vel alijs ante ꝯditionum euentum

f ¶ Executorẽ. si. n. ñ afficit prãtes ordinarij. q̃ nec executoris alten⁹ q̃ maior ẽ ordiario. de of. del. sane. ij. ⁊ cum b oporteat itelligi de executore secdo. ꝑm⁹. n. ꝯferret bñficiũ ẽt postq̃ euenisz ꝯditio. Itẽ cũ hic dicat q̃ secundus ꝯfert añ ꝯditõis euentũ p qd̃ a ꝛrio inferr. q̃ postq̃ euenisz ꝯditio ꝑmi ꝯferre ñ possz Itẽ cũ gnãlit de executore loquat p qd̃ ẽt executorẽ ĩ forma grẽ vt includere. hic vt solui qd̃ hic sunt disputatij. an impetrãs primo ĩ hac forma paupe ꝑferat secdo q̃ ipetrauit ĩ forma grẽ ĩ eadẽ eccl̃ia vel ad collatões eiusdẽ. ⁊ pontifin mer. in lĩa. n. sub ti. de ꝑben. hic cni vt q̃ dũmõ ꝯditio ꝑcessent vacationẽ vel saltẽ collationẽ factaz secũdo vel t ꝑmo. facit de rescrip. tibi q̃ li. vi. hz ob. e. li. ⁊ ti. c. si p te. So. ubi ꝯditio pendebat ex alteri⁹ arbitrio. ita q̃ illo recusante nul. lũ ius hẽbat ipetrãs. hic ꝓo pendet ex existẽtia rei vt in ꝑmo casu. vel ex volũtate ipsi⁹ cui scã ẽ grã in secdo. Aliquib⁹ vt q̃ secdos ipetrãs añ ꝯditões in forma grẽ ꝑferat ⁊ fm hꝛc hz hic ꝑma ꝯditio q̃ ad idoneitatẽ ꝑsone sit ꝺ ꝑsenti mãsitio. tñ circa id fiẽda ẽ de futuro. De secũda ẽt nõ dubitat q̃n fit de futuro. ⁊ fm hꝛc seqrẽt q̃ si duo impetrauerũt sub hac forma. si secũd⁹ ꝑmo peruenit ad conditionẽ erit potior. cũ prius ipsi⁹ decretũ afficiat vt hic. fa. pre. decre. si p te. ⁊ qd̃ no. e. ti. si soli. li. vi. equũ vt qd̃ ꝑius diri. vt erq̃ ꝯditio ꝑm ꝑcessit collatiões factã secdo. ꝑferat ꝑm⁹ secũdo hñti formã grẽ vel paupe ꝑ nec vez est q̃ sp velit illi. p q̃ prius est affecta. vt pbat ꝑdic. decre. tibi. sic g̃ est fortior grã ꝯditionata et existẽtia rei vel voluntate ei⁹. p q̃ scribit. q̃s de pendẽs et volũtate tertij vt ꝑdiri. Sz fingas hũc casũ hz. a. hãc formã paupe ĩ certa eccl̃ia. secũdo hz. b. spãlez grãz in eadẽ. ⁊ talẽ q̃ afficit vacat bñficiũ in ipsa eccl̃ia. qd̃ añ primi ꝯditionẽ extãtẽ ordinari⁹ ꝯfert. c. dem ũ extitit ꝯditio. postq̃ executor b. sibi ꝯtulit illud. post q̃ executor. a. primi illud sibi ꝯtulit. quert cuius sit bñficiũ. Dico fm ꝑdictã opinionẽ p decre pe. de pb. li. vi. q̃ prim⁹ ẽ potior. collatio. n. ordiariij facta. c. nõ valuit. nec tenuit ipediẽte grã illi⁹. b. p q̃ bñficiũ illud erat affectũ in eũ casũ in quẽ nõ velebatur illi. a. effect⁹ g̃ ꝯditionis postea existent q̃ est vt decretũ afficiat. vt hic p illã collationẽ ipediri nõ potuit. collatõ ẽt facta. b. nõ tenuit. erq̃ prius extiterat primi ꝯditõ. ex quib⁹ ꝯcludit qd̃ ꝑdiri. assurgat g̃ ꝑm⁹ secũdo ex cui⁹ p̃sona ꝯsequit qd̃ als sibi p̃ijsset. ⁊ est si. e. ti. auctẽ. li. vi. si ꝓo collatio facta. b. ꝑcessisset ꝯditionẽ primi. tũc ẽt planũ essz q̃. b. potior esset in bñficio p hãc lrãm. Idẽ si teneret scda opinio q̃ hz. q̃ forma grẽ p̃uenies ꝯditones faciat fm potiorẽ ẽt in bñficio p⁹ ꝯditões vacante.

g ¶ Secus. hic approbat qd̃ no. s. e. ti. q̃ cunctis li. vi. in prin. ⁊ qd̃ no. archiꝺ. e. li. de ꝑben. dudũ. ⁊ dic secus in hꝛc. s. q̃ in casu isto ñ valeret collatõ ordinarij vel alteri⁹ executoris. j. mensem facia hz añ acceptationem.

h ¶ Censem⁹. licz p hꝛc ꝓbũ videretur ius nouũ inducere. cuz tñ rõ sit antiq̃. et directe ab olim inuenta fuerit hꝛc forma ꝺ decre. q̃ cunct. vt ibi no. in. i. gl. puto q̃ respiciat ꝑterita. ne ꝯdicat hꝛc verbũ qd̃ fm veriuatores pont ẽt p iussũ deliberatione estimatione ⁊ sentẽtie platõe. ⁊ ꝯcor. j. pri. Rñ. ⁊ diri. s. e. cõ. de pba. litteris

i ¶ Infra mensem. iste terminus inualuit de stilo more curie Id̃ tamẽ dicas de quolibet alio termino maiori vel minori in litteris expresso. solet autem curia sic scribere beneficium ecclesiasticum cum cura ⁊c. etiam si dignitas ⁊c. si quod vacat ad presens vel vacabit in tali ⁊c. quod per te vel procuratorem tuum ad hꝛc legitime constitutum in. j. vnius mensis spacium postq̃ tibi vel eidem procuratori vacatio huius innotuerit dureris acceptãdum conferendum tibi ⁊c. districtius inhibentes venerabilibus ⁊c. ne de illis interim etiam ante acceptatiões huius disponere quoquo modo presumant. ac decernentes irritum ⁊ inane ⁊c. tamen ex hac littera videt quod minus plena clausula. s. habens mandatum cum potestate acceptandi ⁊ spacio tẽporis ⁊ decreto sufficiat Sed queritur an talis expectans possit acceptare post mensez beneficium adhuc vacans. videtur q̃ hic. cum hꝛc clausula in ipsius fauorem apposita ad ligandas manus ordinarij in ipsius expectantis odium non debeat retorqueri. de regu. iu. q̃ ob gratiam. li. vi. cum sint concor. ⁊ hꝛc placet archidiacono de preben. dudum. li. vi. et videtur expressum. e. li. et ti. si tibi absenti. non credo q̃ si clausula reseruationis ⁊ potestas executoris adiungitur beneficio vacaturo. quod acceptabit impetrans. j. mensem. vt in tertio ⁊ in forma quam superius scripsi. q̃ post mẽsem p̃ expectantes acceptari possit beneficium vel ei cõferri. ⁊ tunc ad regulam q̃ ob gratiaz. respondetur vt ibi no. q̃ hꝛc induciit forma mandati. per decre. cui de non de preben. li. vi. ad decre. si tibi. respondeo. q̃ loquit cum collatio precedit acceptationem. s. cum beneficium ab ordinario pure conferitur ⁊ postea ad acceptandum terminus assignatur. tunc enim cum prima pura collatio per illius termini lapsuz peremptã non fit. prouisus re integra post terminum acceptabit. hic vero acceptatio precedit collationem. cuius faciende potestatem executor non habet. nisi infra temptus limitatum fuerit acceptatum. fateor tamen q̃ ita posset esse diuisa reseruatõ a spacio temporis q̃ locus esset opinioni contrarie. vt si dicat beneficiuz quod in tali loco vacauerit quod dureris acceptandum tibi conferendum collationi nostre p̃sentib⁹ reseruamus. inhibentes ne infra mensem postq̃ tibi de vacatione ꝯstiterit aliquis de illo p̃sumat q̃cũq̃ auctoritate disponere ⁊c. ponderetur ergo rescriptorum tenor. de priuil. porro. si autem fm nouam formam papa dat canonicatũ tũc ⁊ circa prebendã dat bñficium acceptandi infra mẽsez tunc hz refuatio et executoz potestas adiungat plende. infra mẽsez acceptare potit. vt. s. diri. ita q̃ post mẽsem ex vi reseruatõis acceptan vel p

executorẽ ꝓferre nõ possit. qz tñ cãoic⁹ ẽ ex vi cãoicat⁹ vt q̃ si nll's ibidẽ expectat tẽp⁹ mẽsez sibi pẽtẽti p ordiariũ ꝓferri dz. ⁊ cũ decr. i. q. alteri collata nõ tz p decr. si cl'ic⁹. y rñ. de pbẽ. li. vi. ſz b cãu posset q̃s dicĩõ. qz in cãu decr. si cl'icus expirauerat ptãs executoris. ſz hic adhuc durat. q̃ ad alia q̃ vacabit si acceptabit. j. mẽsem. nil g̃ muz si ibi ordiari⁹ addit. Jt sic nec ibi ordiari⁹ hz ptãte su p neglectã ita nec hic. ⁊ b teneas.

a ¶ Noticia. b determinabit i h. ⁊ nõ qz i ista forma nõ ẽ loc⁹ decr. ne captãde. e. t. lib. vi. vt possit acceptare p mũ icertũ qõ vacabit. Jlla. n. locuz hz vt ibi pz cũ simplicit scribit. ó bñficio qõ dureritacceptãdũ. tũc. n. pt se fortie submittere acceptãdo pmũ vacatuz vel vlteri⁹ ex cã. ſz qñ scribit de bñficio q̃ a vacãtis noticia. j. mẽsez dureritacceptãdũ. hec xlvz forma nõ patit q̃ vacatuz accepter. fateor tñ q̃ vacãs pt acceptare etiã si vacabit tpe gre. ver bũ. n. noticia vacãtis pñtẽ ⁊ futuz iduc dũmõ vacet ó pui. qz circa. nec ob. si pcedat xbũ qõ vacabit in refuatione sine xlv pñtẽ tpis siqõ vacat. naz illõ vacabit qõ vacãs repit. vñ dic lex q̃ xbũ oportebit tã pñs q̃z futurũ tps significat. ff. de xl. fig. l. xbũ in pñ. ti. ad idẽ. e. t. xbũ erit ⁊ aliud ẽ dicere vacabit alitõ vacare inchoabit. ⁊ hoc ꝓuenit hic menti. sec⁹ vbi mẽs resisteret vt ibi.

b ¶ Afferat. si. de pui. si papa li. vi.

c ¶ Quẽ ẽt. summe vtil' fuit ista pticula. cũ. n. executor dat⁹ cũ cl'a acceptãdi ptãtẽ nõ hẽat i ꝓferẽdo bñficiũ nisi erq̃ fuerit acceptatũ tota die coll'omb⁹ opponebat q̃ nõ valebãt qz nõ pcesserat acceptatio ⁊ qz ipi⁹ pcedentẽ acceptãtis deficiebat. qñz pbatio succũlebat expectãs. hz igit xbũ acceptãtis nõ exp̃mat sat ẽ tñ q̃ petit ꝓferri l recipit collatũ. multa sil'ia colligas ex no. ó his q̃ fi. a ma. p. c. ex ore de ap. ad audiẽtiã. ⁊. c. dilecti. ij. vñ erq̃ p instrm de pmissione ꝓstat p̃sumit interrogatõz pcessisse. insti. de iuri. sti. §. si scriptũ. ff. ó xb. ob. sciẽdũ. sic sat esset q̃ hres se i miscear hz xlv nõ adeat. isti. de her. q̃lt. §. p. ff. de acq. hr. iulian⁹. §. si seruũ. ⁊. l. si q̃s exne⁹. §. in cũ. tñ qñq̃z ñ suffic facti pscutio. ó ap. ab eo. i. rñ. li. vi. de ele. eccl'a i. de bap. c. i. ⁊. p. ſz i decr. ab eo eũdo ad iudicẽ ap. nõ sat fit iuri volẽti p aplõz delatõez ipm iudicẽ istrui. electio ⁊ baptism⁹ formas hñt nec sine ill' sufficeret anim⁹ ẽt de q̃ ꝓstaret. ſz cũ hic solũ de aio ⁊ acceptatõe q̃rat. de illo sat ꝓstat p hic expssa.

d ¶ Executorẽ. hz petitio ⁊ coll'o de q̃lv hic loquit requrãt executoris pñtiã cũ als de acceptatõe nõ appet acceptatiõ sine pñtia executoris fieri pt dũmõ de illa fides fieri possit vt no. e. ti. qz cunctẽ. ad fi. li. vi. quod etiã ibi plz Jnno. ⁊ host. archi. ⁊ giul. in spe. de ac. ⁊ pe. §. pe. xb. itẽ nõ. ad fi. hz ꝓp. videat velle ꝓtum. de rescrip. capl'm in glo. magna circa fi. xb. quid si lre.

e ¶ Aut. nõ alternatiuã sufficit ergo altez.

f ¶ Pñte. idẽ in pcuratore hñte ad b spãle mãdatũ. qõ pbat fili⁹ curie quẽ p̃misi ⁊ scripsi de pbẽ. accedẽs. ad b finis h⁹. c. ibi vel p aliũ fic ⁊ electio p pcuratorẽ fieri pt. de ele. qz ppter. ⁊. c. p. ⁊ mrimoniũ ꝓhi. ó pcu. c. f. li. vi. fac etiã. e. li. de re. iur. pt q̃s. ⁊. ff. de pcu. si is q̃ stichũ. ⁊. ff. de le. i. si fit. §. si qs ita. nõ ob. ff. de xb. ob. l. vl. in pñ. ⁊. l. si stip ulatus fuerim. in pñ. q̃ nõ loq̃t in pcuratore.

g ¶ Cetez. eq̃sitma ⁊ expedies fuit etiã hec pnisio.

h ¶ Loco. si loc⁹ vbi sita ẽ eccl'a careret habitatoribꝫ sat videret ponderanda noticia loci vicinioris. facit. s. e. cõ. ó fo. ꝓpe. q̃tus de ele. vbi pticulus §. porro li. vi.

i ¶ Vel eccl'a. nõ p alternatiuaz q̃ sat ẽ q̃ i eccl'a fit pblica hz loco l'oppido sit occulta.

k ¶ Nõ erit. forte q̃ ad hũc casum induct⁹ est rigor iste q̃ mẽsis currat ẽt ei q̃ nõ fuit in culpa vt qz tñ distabat a loco bñficij q̃ post facta grãz cũ tũc vacaret vel paulo post vacasset. j. mẽsem id scire nõ potuit. vel pcuratorẽ hẽbat i loco hz mortu⁹ ẽ vel his si. p b tñ q̃ in b cãu spãliter statuitur vt pbat lr̃a q̃ sequit in hoc cãu. ⁊ qõ pcedit ibi pdicte vacãtis nõ recedo ab eo qõ nõ. de plen. si cl'icus lib. vi. hic. n. dat⁹ ẽ mẽsis i lr̃is q̃ currit a tpe noticie. Definiat q̃ qñ dicat hẽ noticiã in b cãu. ibi xo ponit simplr negligẽtia ⁊ sic nõ se tãgit. Et idẽ dico ó his q̃ no. de resc. capl'm sup gl. ⁊ ita dico etiã qõ hicõz locũ nõ hẽ in cãu dec. si pl'ibꝫ. de pbẽ. li. vi. vñ si papa ꝓtulit ppio motu p̃lendã siq̃ vacabat i eccl'a ⁊ due eccles vacabant. noticia vacãtis p⁹ q̃z currit. x. dies. puso ad eligẽdũ nõ recipiatur p hũc modũ. qz ibi forsan tpe q̃ fiebat grã vel p⁹ erat noticia vacãtis de q̃ hic dz. quã forsan impossibile ẽt scire puisum. j. x. dies ⁊ sic i totũ sibi piret pnilegiũ optãdi q̃ nõ fuit in culpa ⁊ idẽ dico de eũua ro. q̃ icipit. suscepti. circa medũ. ſz dato q̃ hic subsit ipossibilitas vel ó sit culpa durat tamen circa alia beneficia pnilegium acceptandi. facilius ergo pcedit hic iste rigor vt in pñ. di. xi. ⁊ tamen ex littera sequenti videt colligi q̃ vbi ita deficit culpa q̃ nec per se nec p alium scire potuisset non ẽ locus huic rigori.

l ¶ Scire poterat. Imputat ergo illi q̃ scire potuit inq̃rendo. sic etiã imputat illi q̃ scire potuit pinozes ꝓsulẽdo. ff. de lo. pos. l. in wnoz. vñ dz q̃ vigilantibꝫ ꝛc. ff. de his q̃ i frau. cre. pupillus.

m ¶ Monasterioz. religiosus qui cõcedit alicui ad vitam vel certum tempus iura redditus vel possessiones administrationis cui pest suspẽsus ẽ ab officio nisi duo ꝓcurrant nec vz ꝓcessio. duos casus excipit ⁊ tria facit. primo pbilet. secõdo ibi si q̃s punit ⁊ discernit. tertio excipit ibi vez.

n ¶ Perpetuo. i. generali vel ppetuo duraturo. de ele. vt circa ⁊. c. ppetuo. li. vi.

o ¶ Prohibemus. saltem q̃ ad penã fateri oportet. qõ ẽ iuris noui editoria.

p ¶ Religiosus. seculares ergo clericos non comprehendit hec constitutio sed si tales ꝓcessiones faciunt. dic vt legit ⁊ no. xvi. q. i. possessiones. de his que fi. a pla. ꝓtinebat. si als alienãt. locus est canoni. rij. q. q. monemus. e. ti. si quis. si locant. dic vt no. ne pla. vices suas.

a ¶ Cuius. i. siue ppetue siue tpali. marie. n. ppter olediẽtiarios q̃ faciebant hos ꝓctus reuocari timentes ad

eo⁵ vel eccl'a. hmõi bñficij publice nota⁸ erit: iputet q̃dẽ sibi si b casu q̃ de ipsi⁹ ꝓmodo agit id qõ p se vel p alium scire ⁹ potuerit ignorauit. ¶ Cle. v. in conci. viennẽ.

De rebus eccl'e nõ alienãdis.

Mõasterioz⁵ ⁊ aliez administratõez regularũ dispendijs occurrere cupiẽtes p̃petuo⁵ phibem⁹ ⁰edicto. neq̃s religiosus⁵ monasterio p̃oz tui eccl'e seu administratõis cui

Universitäts- und
Landesbibliothek Düsseldorf

clausꝫ emanauit hꝛc ꝓstō. ⁊ dato q̃ nō sint ob̃ediẽtiarij
facilius remouent a suis administratōib⁹. ⁊ accu. q̃liter.
ij. i fi. ⁊ symo. hꝛ. ⁊. c. p tuas. nō ãt puto eã locū hꝛe i reli-
gioso q̃ p̃est eccl'e seculari ⁊ q̃i cl'icus secularis ⁊ hꝛc plet
b ¶ Reddit⁹. differt a fructib⁹ vt ptẽbit i fi. ¶ p̃ncipiū.
c ¶ Possessiones certas vel oẽs.
d ¶ Alicui. puta vel collegio.
e ¶ Ei⁹. recipienti vel ꝓcedẽti. ⁊ talis ꝓcessio d⁹ ꝓpetua ff. p soc. l. i. ⁊ no. ⁊ q. q. ꝓpetua.
f ¶ Pecunia. an dãs hãc pecuniaꝫ repetat. Vide qd̃ no. ⁊ dixi. eo. ti. ad audientiam
g ¶ Quonis mō. ab hꝛc gñalitate excipit duos modos i fi. c.
h ¶ Aut sufficẽ alteꝛ sic alibi eq̃pant hꝛc duo ⁊ eta. ⁊ q̃. q̃ ris. ⁊ plen. exposuisti. ⁊ in dispensatōibus. i. q. vij. tali. ⁊ fac. e. t. dudũ. li. vi.
i ¶ Vtilitas. ⁊ iudi. c. vno
k ¶ Nō hẽat. inuit q̃ si hꝛ ꝓuẽtũ nō req̃rit ꝓ sensus plati b̃ ꝛeꝛ q̃ ad eua dẽdã h⁹ ꝓstōis pnã. ſz als ad validandũ ꝛ̃ctũ ꝓpetuũ req̃rit oīs solẽnitas alienatōis. e. ti. dudũ. li. vi. ⁊ ꝓsensus epi. xij. q. ij. abbatib⁹. ⁊. c. se. ⁊. c. placuit. ⁊. xvij. q. iij. in venditiōibus.
l ¶ Propriū. ⁊ epo vt ĩtelligẽdũ i non exẽpt p iura allega. i fi. pr. gl. iexept ꝓ papa. ⁊ priui. aucte. §. i. li. vi. forsitã itẽdit iste tex. appbare qd̃ recitabat Inno. ꝓ trãsl. statuimus. vbi dic q̃ sdã dicere q̃ abbates q̃ hãt eccl'as ad se pertinentes pleno iure possint in illarum alienationibus aucte p̃stare. ⁊ fa. j. ⁊ sta. mo. attendentes post pri. ⁊ quod no. in auc. ꝓ ali. ⁊ emphi. contrac. in prin. col. ix. ⁊ hꝛc cõiter seruat quod vt fieri posse exq̃ hãt epalem iurisdictionem vel quasi. ad hꝛc ⁊ e priui. abbates in fi. lib. vi. Onde dicebat ipe Inno. de priui. cum ⁊ plantare. §. in ecclesijs. ⁊ placet ibi hꝛst. q̃ ps̃ byteri non poterant alienare nec maximas causas agere sine ꝓsensu patronoꝝ exemptoꝝ. quia tales exempti vices epoꝝ gerunt. xij. q. q̃. si qua. ⁊. c. placuit. de vo. magne. §. cum igitur. cũ concordantijs.
m ¶ Nihilominus. i. nō eo minus q̃ subsit necitas vel vtilitas in contractu.
n ¶ Penam. que de sui natura perpetuã est exq̃ tempus non adijcit. de hꝛc de constitu. et litteris. sed quis absoluet. vide quod dixi de solu. c. q̃. in fi. ⁊ quod dicam. j. ꝓ hꝛe. c. i. circa fi.
o ¶ Ostō. vide qd̃ dixi sup e. ꝓ. j. de deci. c. i.
p ¶ Acqrat. si. e. t. hꝛc ꝓsultissimo li. vi. vbi ꝛ̃ct⁹ nō valet ⁊ punit faciens
q ¶ Locationes. ꝓhibitus alienare obligare vel vendere potest locare. ⁊ quod plus est conductorem creditoribus delegare. ff. de leg. ij. l. penl. §. instituto. ad id. ff. loca. non solet. prelati ergo locant nec p statutum episcopi possunt astringi vt locent certis personis. de loca. c. ij. qd̃ autem dixi q̃ locare non est alienare. illud verum est si fiat ad modicum tempus vt hic. ⁊ sic non ob. e. ti. nulli. vt ibi dixi. licet Accur. in predi. §. instituto. in fi. dicat q̃ prohibitus alienare locet ad centũ vel mille annos. sed non approbatur. ⁊ Dynus ibi contra. si autem prelatus locans ad modicum tempus. j. tempus mozit. qd̃ iuꝫ no. ne pla. vi. suas. c. fi.
r ¶ Fructuũ. ꝓcoz. de ele. gñali i fi. li. vi. ⁊ quõ plus ẽ i reditu q̃ in fructu ibi no. in gl. pe.
s ¶ Ad tps modicũ. determiat tã ꝓbũ locatões q̃ ꝓbũ venditões vt sit sensus q̃ locatio ad modicũ tps ⁊ venditio fructuũ ad modicũ tps nõ icludat ĩ ꝓhibit ōe sed dubitat qd̃ dicat modicũ tps. gl. ff. ꝓ supfi. l. i. q̃ ait. dic id relinquendum iudicij arbitrio. alle. ff. de iu. deli. l. i. i fi. ff. ꝓ effrac. l. i. §. i. ⁊ fac ꝓ of. dele. de causis. ꝓ accu. inq̃sitōnis. i. rñ. ⁊ quod no. ꝓ loc. potuit. ⁊ qd̃ no. s. e. b̃ ꝓsultissimo. li. vi. ⁊ vt b̃ equũ ꝓpter varias ꝓditōes regionũ. Idẽ tenuit olim i. l. fi. ff. si ager vect. ſz postea i addi. vt a ꝓp basse qd̃ modicũ tps dicat j. ⁊ ecẽniũ. C. ꝓ p̃scrip. lõ. tẽ. l. fi. ff. q̃ ⁊ a q. ma. si cum fideicommisso. §. aristo. ponit etiã opi. que hꝛ q̃ modicum tempus dicat. xxx. diez. ff. ⁊ ti. actuq̃ pri. l. i. §. i. alij biennium. ff. loca. ⁊ cõ. cũ dñi. insti. ⁊ li. obl. in fi. alij quinquennium. facit quod no. Jo. ⁊ cõiug. ser. hꝛ. ⁊ quod no. Post. vt ecc. lxne. c. vno. in fi. alij septenniũ. ne p. vi. su. c. fi. ⁊ diuersis spacijs tpm p̃ targuit p ea q̃ scripsi ⁊ fideius. c. fi. ⁊ cle. coniug. Joãnes i. xij. q.
t ¶ Si vna eccl'a. se summat duo dicens ⁊ quas opi. ⁊ determinet. j. dicã. ſz pzicipal'r q̃ no. Inno. ⁊ lx. vt eccl'. lxne. c. vno in fi.
v ¶ Alteri eccl'e. ⁊. q. iij. vnio. ⁊ si fit alteri⁹ dyo. p vnionẽ non piudicat dyocesano. de reli. dom. c. ij. ⁊ scripsi ⁊ pruile. pastoralis.
x ¶ Dignitati. ⁊ plen. extirpãde. §. q̃ vero.
y ¶ Prelende. vt in p. §. q̃ ꝓo. ⁊. e. t. exposuisti. ⁊ itelligep. ⁊ c. etiã ⁊ plenda cathꝛdralis eccl'e non ob. j. pr. rñ. vt ibi dicam.
z ¶ Epm. ⁊ excess. pla. sicut vnire. vbi no. Inno. ⁊ ab. p⁹ cum q̃ hꝛ ad abbates spectent eccl'e pleno iure tamen illas vnire non possunt vel vnam alteri subꝛcere. cum b̃ sit episcopale per pre. ⁊ e. allega. etiam ⁊ consue. cum dilectus. facit quod dicam. j. c. pr. ⁊. j. ⁊ statu mona. ne in agro. §. ad hꝛc. vbi dicam an hꝛc p̃scriberе possint.
a ¶ Consentente. non est iste casus in quo sufficiat cõsilium. ⁊ hic reprobat quod no. Post. ⁊ his que fi. a prela. nouit. vbi dicit episcopum sine capitulo posse vnare ecclesiam loco egenti ad sustentationem ministroꝝ. allega. ⁊ vnato. consultatõibus. Item quia facit qd̃ velit prouidendo egentibus. ⁊ in hꝛc officium suum exercet. xij. q. i. precipimus. ⁊. c. se. x. q. i. regenda. ⁊. c. se. xcij di. dyaconi. ergo non est locus contradictiõi. ⁊ plen. extirpande. i. ⁊. q̃. rñ. Dicebat tamen q̃ tutius erat consilium canonicorum requirere. sed prout vides hic requiritur consensus ⁊ fm hꝛc intellige predi. ⁊ ecte. sicut vnire in prin. ⁊ ⁊ priuileg. tuarum. in pri. no. etiam ipse Post. e. ti. ea no scitur q̃ ⁊ consuetudie prescripta potest episcopo competere vt sine consensu capituli possit conferre ecclesiam alteri ecclesie ad edificationem. ⁊ cõtraria. e. tit. tua nos. ⁊. c. pastoralis. ⁊ ⁊ vna. pastoralis intelligit ⁊ iure commum ⁊ cum episcopus circa b̃ indulgentiam vel prescriptionem non habet tamen consilium prescribi non pōt fm eum. secus etiam dixit ⁊ voluntaria concessione que sine causa fieret ecclesie habenti congruam sustentationem. arg. i. q. ij. pastoꝝ. vel q̃ fieret layco. ſz nō puto b̃ p̃scriptibile. q̃ etiã in casu licito alienet p̃latus sine consensu capl'i. vt scripsi ⁊ vna.

Universitäts- und
Landesbibliothek Düsseldorf

pastoralis in fi. ⁊ fac finis huius capl'i.

b ¶ Vniat. de vnione sat. no. ne se. va. c. i. xvi. q. i. ⁊ tp is.

c ¶ Donet. hic iũge lrãm. j. neq. id poterit ipugnari. ⁊ fac quod me. cã. cũ dilectus. ⁊ qd ibi no.

d ¶ Rector. de rectore eccl'e nõ d plato cui subest eccl'a loquit. ⁊ ꝓsensus requiri vt. j. de sta. mona. c. i. §. ad hoc.

e ¶ Vocat. nõ extitit qd ē. j. ⁊ rõ hꝰ sumit de vona. cõsultationib. fit. n. talis vnio vel vonatio sine p iudicio rectoris vt ibi dicebat g Inno. i dec. vt nr'm. q dignitas instituta diminui nõ poterat irrequisito illo c. erat sine cãe cognitione. nõ tñ hꝰ. de excess. pla. sic vnire. q eps eccl'as vnire nõ poterat sine collaudatõe vel ꝓsensu ambaꝝ eccl'aꝝ. alle. e. t. c. i. de his q fi. a pla. c. i. ⁊ in b dicebat eũ a papa diferri vt ibi scripsi qd hic rep bat.

seu dignitatis alicui l'pbẽdes p epm suo ꝓsentiẽte a capl'o vni at b aut religioso loco vonet c ex eo q rector d ipi ad b vocatus e vel si vacabat f defensor g ei super hoc datus non extitit: neq. quacũq. id poterit impugnari.

¶ Qd b si episcopus sui etiam capituli accedente consensu mense i sue vel ipsi k capitulo l aliquam durerit ecclesiam m vniendam hoc irritum esse decernimus n ⁊ inane contraria quauis o consuetudine non obstante.

Clemens. v. in conci. vienen.

f ¶ Vacabat. a ꝓbat qd no. Inno. ⁊ hꝰ. vt ec. de. vt nr'm in fi. vbi tenet eccl'as vacãte vniri ⁊ vonari posse sic ⁊ dignitas vacãs suppmi posset. d ꝓsti. cũ accessissent. ō ne se. va. c. i. vbi se. va. nõ dissoluit vnio. eq igit videret q tũc fieri nõ posset. So. illd in epali bꝰ sedib vel vbi papa pncipalius nouit scda rõe. s. nõri posset de sub ira mutatõe ⁊ q ordiatõs pus facta secisset ꝓtẽplatõe psone tunc vniuent nũc defuncte. alꝰ etiã vnionẽ epatuũ fac mortuo altero epo. vt. xvi. q. i. ⁊ tp is.

g ¶ Defensor. videbat ō. qz si res eccl'e vacant et cã dignitati vonet oportet defensorem dari. vt. e. ti. dudum. li. vi. est ergo hoc de cãibus in qbus minus phibet vbi magis permittit. pt. n. eccl'a vacans dari sine defensore vt hic. sed possessio vel res eccl'e non vt ibi. ⁊ est fi. de ele. nemo deinceps. li. vi. ⁊ quod no. de consue. cum dilectus in iij. gl. de transla. c. vl. in gl. p. dicebat Inno. de ele. significasti vt ibi scripsi sup glo. ij. q eps ⁊ capl'm poterant aliquid statuere sup beneficio vacante ⁊ electus illud seruare tenebat. alleg. de c. vt nostrũ quod intelligit ibi hꝰ. er cã ⁊ ad tempus sed ppetuum p iudicium nõ possent inferre dignitati vel rectorie ipa sic manente lz illã possent in totum tollere. de consti. cum accessissent. vel religioso loco conferre. de vona. consultationib. ⁊. c. pastoralis. ⁊ ad id quod d 2 q pt totum pt ⁊ ptem. de of. dele. pastoralis in pn. ff. de rei vend. que de tota. Rñdet hꝰt. q in totum conferri pmittit vt diuinus cultus augeat. de cõsti. et pte ⁊ vt pauperes sustentent. de plend. exposuisti. Permittit etiam tolli quia superflua vel onerosa. argu. lxvij. di. coz epi. diminutio vel detractio denegat. vt ecclesiastica beneficia in sua integritate permaneant. nisi et causa magna. remittit ad decre. dudum. e. ti. de plen. maoribꝰ. ⁊. c. vacante ex his pz q sepe id quod minus vt est maius eo respectu quo ius plus illi resistit et cã.

h ¶ Quod si eps. quod hic d 2 pbabat olim per. c. que sti. xvij. q. iij. ⁊ approbat quod no. ibi Jo. in. §. p. ⁊ quod no. de vona. pastoralis. ⁊ reprobat quod no. Inno. in dicto. c. vt nostrum. vt ecc. bene. vbi tenebat q aucte capl'i sui eps poterat eccl'as in suos vsus ꝓuertere

i ¶ Sense sue. vt dicebat Jo. in glo pus alleg. eps nõ pt auctorizare in facto ꝓprio sicut nec economus. x. q. ij. hic vsus in fi. nec tutor. ff. de auc. tu. l. i. ⁊ l. pupillus. nec platus. de insti. c. fi. ⁊ idem de capitulo vt statim sequit. quod etiam tenebat gui. l. in spe. de his que fi. a pla. in fi. ⁊ facit quod diri post Inno. de censi. philemus. sup gl. ij. ⁊ no. qz non valet vnio cum alter solus. s. eps vel capitulum auctorizat in facto ꝓprio fortius nõ valeret cum auctorizaret vterq. vt si cõter mense epi ⁊ capl'i per eos vnit eccl'a. facit aũt hec lr'a ad id qd no. hꝰ. in sum. d de. §. ⁊ vtq. xx. xij. i fi. vbi tz q layc hns decimã p ãtiquũ seu dũ ab alia ecclesia nõ pt illam vonare epo ne ipe eps auctorizet in facto ꝓprio. Quo tñ q bene posset illam vonare capitulo epali auctoritate epi. ⁊ est rõ. qz cũ in cãu illo sufficiat auctoritas episcopi sine capl'o vt in decre. cũ apl'ica. de his que fi. a pla. nõ pt dici q capitulum eo cãu auctorizet in facto ꝓprio sed in vnione vel dotione ecclesie secus cum ibi ꝓsensus capl'i sit necessari. de his que fi. a pla. tua. de vona. pastoralis. Item facit p ⁊ d ad id qd ipe Post. no. de ꝓsti. cum accessissent. vbi tenet q dignitas non ꝓfirmata p papam de eccl'ia cathedrali tolli pt p ipius capitulum ex iusta causa. ⁊ epo auctorizante si vona epi ⁊ capituli sint diuisa. si vero essent communia nonne auctorizaret eps in facto suo sed dicit tũc recurrendum ad archiepm vel ad papam. de iurepatro. nil's vt. q cum iste non sit de casib archiepo reseruat. q no. de of. or. pastoralis. q eo casu ⁊ isto de quo tex. loquit ad papã sit necesse recurri.

k ¶ Ipi. suo scz, to an.

l ¶ Capitulo. cum capella curata vonat capitulo qs habeat eius curã. vide qd scripsi post hꝰt. d plen. exposuisti sup gl. iij. ⁊. e. ti. cum non ignores in pn. ⁊ nõ qz singulari plende etiam maoris eccl'e pt vniri eccl'a p epm ⁊ capitulum vt. s. p rñ. capl'o vero non vt hic. ⁊ rõ sumitur xij. q. ij. qui manumittit. cum suis concor. quia capl'm non auctorizat in facto ꝓprio cũ singulari plende capl'i vnit eccl'a.

m ¶ Eccl'am. declarari debuisset an sit idem in vonatõe quam facit eps capitulo suo de eo qd spectat ad mẽsez suam. qd no. hꝰt. de his que fi. a pla. nouit. ⁊ ponit casuz de epo abundante ⁊ capl'o egente ⁊ dicit qd valet. nauit qd. s. diri in glo. non est. dicit etiam q non ob. iuramentum de non alienando cũ non sit ꝓprie alienari qd in dñio eccl'e retinet. ff. de. l. ij. vnũ ex familia. ⁊. l. impator. §. fi. ⁊. l. se. dicit tñ q tutꝰ ect q illd fieret superioris auctoritate. insti. de auc. tut. in fi.

n ¶ Decernit. lz rõ hꝰ iuris sit ãtiq forte noluit ꝓhibẽdere pterita. ⁊ ē fi. d post. c. vno. li. vi. lz d b facl'a sequẽs q ꝓsuetudinẽ damnat. ꝓsuetudo xo notat rps pcedẽs ergo vt pterita respicere

o ¶ Quauis. s. ẽt c. ꝓrij l'initij nõ sit mẽoria. dãnat g b ꝓsuetudo q qs auctorizet i fcõ ꝓpo. alibi q qs sit iudex appellonis a se infiecte. d ꝓsue. c. ij. li. vi.

p ¶ De cessione. se summat ponẽs ius nouũ ⁊ eq simũ. ⁊ determinat decr. inf cetera. de plen. ⁊ s. c. ii. cum vniuersor

q ¶ Dtentib. p hãc lrãm dico decre. hãc locum habere vbi in fraudem expectantium fieret pmutatio cum illi non vtant cessione iuris sed ius fraudent. e. ti. c. i. li. vi de renũ. c. vltꝰ. e. li.

a ¶ Illud at concor. cle. s. de renũ. c. vno. ⁊ ibi sunt multe ꝓcor.

Universitäts- und
Landesbibliothek Düsseldorf

b ¶ Bñficia. includit ēt hospitalia ⁊ loca piaria q̄ pmutari pñt his cāibꝫ q̄bꝫ i bñficiū ꝓcedūt. q̄ hñt. j. d̄ relig. tw. qz ꝓtigit. §. vt āt. illa ꝓo q̄ nō ꝓcedūt i bñficiū nō vident posse pmutari cū bñficioz adinuicē pmutatō fieri velēat

c ¶ Ex cā. bñ g̃ lz renūciāti in actu renūciatōis b̄ exprime req̄ renūciat permutatōis cā. ⁊ dato q̄ b̄ nō exp̄mat sat. ē q̄ ꝓstet ex cōiectuꝫ vel p̄ act. d

¶ Volentib. ergo tractatus permutationis interpres p̄cedere pt. tamē ipa pmutatio expedit supioris officio. ⁊ vide quod scripsi. s. co. quesitum.

e ¶ Conferant. q̄ illos in q̄z manibus fieḃat resignatio l̄ p alios collatores. hoc tñ scias q̄ eōz ē pmutare l̄ pmutatōibus auctre pstare ⁊ nō inferioz. vt no. hi. in sum. hō ti. §. q̄s pt. ꝓ. ⁊ nūq̄d. ⁊ diris. e. q̄situm. cum. n. ꝓcilium turon. phibeat pmutatōez contra id non dispensat nisi cū pmissum est. ⁊ idem ar chidya. e. t. c. vno. li. vi. ⁊ facit quod no. s. c. pr. in pn. ipi tamē inferiores quoz est conferre vel eligere ḃalent cōsentire. vt no. in p̄dicta tec. vnica. Quid de capitulo vacante sede epali. poterit ne permutationi autoritatem pstare. puto q̄ sic. cum hoc sit iurisdictionis epalis m q̄ tunc succedit. de ma. ⁊ obed. his que. ⁊. c. cum olim. e. ti. c. vno. li. vi. cum concor. hoc vera nisi beneficia illa vel alterum illorum spectarent ad collationem epi solius sine capitulo. qz cum m talium beneficioz collatōem nō succedant. ergo nec in ꝓsensu quez necesse ḃabet pstare collatoz. ⁊ idem si ḃabet eligere vel psentare vt scripsi ne se. va. c. q̄. ne vna via ꝓcedat quod alia phibet. de regu. iur. cum quid li. vi. si vero vna cum capitulo ḃaberet facere p̄dicta. cum capitulum tunc possit ꝓferre eligere vel pñtare ne se. va. c. vno li. vi. ergo poterit vt capl'm ꝓsentire. ⁊ vt eōs auctorizare. puto autem q̄ hec decretum afficiat nedum collatōz sz etiā omnem electōz postulatōz ⁊ psentatōz q̄ fieret de alio ad illud bñficiū sic renūciatum. B. n. ē de mēte ⁊ eadē rō ē. ⁊ dcr. d̄ plen. cū i ill'. li. vi. loq̄t in ipsi ratōibꝫ bñficioz q̄ sunt odiose.

f ¶ Volum?. b̄ iure nouo q̄ inuat q̄ oli i b̄ cāu necāria erat grosa. puisio ⁊ sic saluant no. e. r. cū vniuersoz. de p̄ben. inter cetera. sicut als in simili casu agit ad infesse. ff. de pscpt. ꝓ. l. nālis in pn. ⁊ in fi.

g ¶ Religiosis. ordinarius loci rationem exigit a religiosis etiam exemptis de testamentoruz executiombus quas gesserunt. ⁊ si circa id deliquerint illos punit. ⁊ primo ponit motiuum constituentis. secundo constitutionem. tertio penam. ⁊ incipe constructum ibi volentes. ⁊ quo ad rationem p executorem reddendam. determinat quod no. in spec. de instru. edi. §. nunc vero aliqua. ꝓ. sz an simpler. qd̄ q̄i ad lrām ponit archi. lxxx viij. di. eōs tuitionē.

h ¶ Deputat. nō q̄ non dicit deputandis. p quod videtur velle q̄ ꝓstitutio respiciat pterita. quod dez puto de futuris gestiomib fīdis etiam p iam deputatos q̄ruis exemptos. facit quod no. s. e. cō. de eta. ⁊ q̄li. vt hi qui. in glo. quod posteris. ⁊ de vi. ⁊ hō. de. c. q̄. post pn. sed in pteris

illudat[a] si bñficia[b] ex cā[c] pmutationis ab aliq̄bꝫ resignata alis eq̄z ipis pmutare volentibus[d] conferant[e] nullius b̄ ē volumus[f] firmitatis.

¶ Cle. v. in conci. vienensi.

De statu monachorum vel canonicorum regularium.

Religiosis[g] etiā exēptis deputatis[h] ad executionem cuiuslibet[i] vltime voluntatis circa ipsius executionis officiū: quod[k] vtiq̄z nō pñt nisi a supioze suo petuta sup hoc licētia ⁊ obtēta[l]: suscipe[m] volētes p̄cidere materiā deliquēdi pñtis ꝓstōis auctoritate statuimus: q̄ tales[o] etiam si prelationis fungantur officio locoz[p] ordinarijs debitam reddere[q]: ipiq̄z ordinarij ab eisdem absq̄z dolo fraude seu negligētie de suscepte executionis officio teneant exigere[r] rōez: illos quos circa id deliquisse repperirint in alioz exemplum[s] pena debita[t] quocunq̄z non obstante p̄iuilegio[v] punituri.

¶ Clemēs. v. in conci. vienensi.

qd̄ scripsi. e. ti. sup rubrica.

k ¶ Qd̄ vtiq̄z. ipositio q̄ tñ hēbat. e. t. c. q̄. li. vi. ⁊ d̄ clausulis loquit. vt ibi no.

l ¶ Obtēta. rep̄bat vī qd̄ disputādo soluerat dñs meus i b̄ cāu tacitā lniaz suprioris sufficē. qd̄ vide i mercu. e. t. sub lī a. g. als sub lī a. e. Sz dubitat nūq̄d supior q̄ religioso dedit lniaz suscipiēdo b̄ executōis offm possit licētiā reuocare re ñ itegra vt fortior fit q̄o. ⁊ vī q̄ reuocari ñ possit cū sit astricti rōni reddēdi vt hic. ⁊ q̄ sel' suscepit exēq̄ cogit. e. t. Joā. puto q̄ male fac. sine cā reuocando. nō tñ credo q̄ subdit' resistere possit cū velle nō ḃeat ⁊ c̄ptie fac. xxxiij. q. v. manifestū. ⁊ nic g̃ pficiet executōez collega siquē hz. vel is de q̄ testator. p̄uidit vel eōs. quod dic vt. e. t. c. q̄. li. vi. ⁊ vt ibi nō. i gl. pr.

m ¶ Suscipe. frēs minores nō licētiant hodie ad hc officia nec illa suscipiūt. qd̄ dic vt. j. d̄ ꝓ. sig. extin. §. pinde. ꝓ. itē q̄ executōes. ⁊. §. cupiētes. ꝓ. xx. p etiam

n ¶ Materiā. ꝓcor. d̄ vsu. c. i. li. vi.

o ¶ Tales. s. religiosi etiam exempti. ⁊ p b̄ puto q̄ in seculanbus exempt nō ḃabeat locum qd̄ hic dez. ⁊ lz subsit eadem rō sat est tamē q̄ eorum p̄uilegijs ꝓstitutio ista non derogat. ⁊ fuit forte impulsiuarō. qz religiosi plus delinquebāt in his. est si. j. de censi. c. i. ⁊ de pui. c. i. ⁊ d̄ pe. cupientes post pn. de sen. ex. c. i. de deci. c. i. ⁊ vide quod ibi no. in. i. glo.

p ¶ Locoz. ordinarijs. nō dicit dyocesanis. ⁊ fac ad id qd̄ scripsi. e. ti. Joānes. sup ꝓbꝫ dyocesanū.

q ¶ Reddere rōez. teneant quod sequit ꝓcor. j. de rel. tw. quia ꝓtingit. §. illi. etiam. quid si testator liberauit eum ab onere rationis reddendē. vide quod scripsi. e. ti. Joannes. in pe. q. vbi etiam aliquid de modo rōnis reddē de no. ⁊ in s pe. p̄di. §. nunc vero. ꝓ. sed nunquid secundū dictum

r ¶ Exigere. nō q̄ duo ponit ⁊ vt diuersa. p qd̄ vī q̄ isti executores etiā ordinarijs nō petentibꝫ rōnē reddere de bēt. si tñ offerūt sz ordiarius nō recipit eis nō imputabit. de reg. iu. imputari. li. vi.

s ¶ Exēplū. s. e. cō. d̄ of. or. c. i. cū suis ꝓcor.

t ¶ Debita. arbitraria ex quo certa statuta nō ē. d̄ of. de leg. de causis.

v ¶ Priuilegio. j. c. pr. ⁊ vide qd̄ ibi dicā.

Universitäts- und
Landesbibliothek Düsseldorf

De sepulturis. Rubrica.

Eos[a] q̃ ꝓpe temeritatis audacia defuncto rũ corpa nõ sine ꝓtẽptu clauium[b] eccle ĩ cimiteriis[c] intdicti tpe[d] in cãibꝫ nõ ꝓcessis a iure[e] vel excõicatos[f] publice[g] aut noiatim[h] intdictos[i] vl vsuratios mãifestos[k] scãter[l] sepelire[m] psumũt: decernũt ipso fcõ excõis snie subiacere[n] a q̃ nullaten⁹ absoluant: nisi[o] prius ad arbitrium dyocesani epi eis quibus[p] per premissa

a ¶ Eos q̃ excõicati sunt et ex ẽpti q̃ cãibꝫ non ꝓmissis defunctos sepeliũt ĩ cimiteriis tpe intdicti l q̃ sciẽter sepeliũt excõicatos pblice noiatim intdictos l manifestos vsuratios. ⁊ primo punit. secõ tollit obstãtia ibi nulla. ⁊ p̃ b̃ q̃ dic eos ĩcludit cuiuscũq; pfessionis viros clericos ⁊ laycos. ĩcludit et mulieres ꝯ b̃ ꝯ ele. gnali. li. vi

b ¶ Clauiũ. de excess. pla. c. f. ꝯ pe. c. f ⁊ no. p plalitate clauiũ. ⁊ ꝯ b̃ ẽmissionẽ dedi. ꝯ sum. tri. c. i. ad fi.

c ¶ Cimiteriis. si igr ĩ cãpis ⁊ locis puat eos sepeliãt nõ ẽ loc⁹ huic pene. qꝯ intelligo etiã si loc⁹ ille eẽt vicin⁹ vel ꝓtigu⁹ eccle vel cimiterio. q̃ erq̃ ad vsum cimiterij non est p epm benedict⁹. ꝯ ꝓsc. di. i. nõo. non erit loc⁹ huic pene q̃re ãt in cimiteriis corpa sepeliant. vide qꝯ no. xiij. q. ij. cũ grauia.

d ¶ Tpe. q̃ tpe interdicta ẽ ecclastica sepultura. de pe. ⁊ re. q̃ in te. de pui. vt p̃uilegia.

e ¶ A iure. b̃ dic. ꝓpt clicos q̃ seruauerẽt intdcm q̃lꝫ ꝓcedit eo tpe sepultura cũ filẽtio ⁊ absq; cãpanaꝝ pulsatione. vt ĩ p̃. dec. q̃ ĩ te. ⁊ ꝓpt p̃uilegiatos circa ꝓfres. de q̃lꝫ ĩ p̃. dec. vt p̃ uilia. In q̃tuor ꝯo festiuitatibꝫ ĩ q̃lꝫ eo tpe celebrari pt alta voce tẽ. de q̃lꝫ in dec. vl. §. pe. ꝯ sen. er. li. vi. nõ puto posse mortuos sepeliri lz multotiẽs fuerint ꝯ. obseruatũ. ⁊ b̃ bñ. pbat dec. cũ ⁊ plãtare. §. q̃ fi. de pui. ⁊ ille. §. q̃ dielꝫ illis pmittit pticipatõs diuinoꝝ de audiendis officijs loq̃t nõ ꝯ sacris. qꝯ pz er diuisione capli. Jtẽ cessat cã ibidẽ expssa de spe reconciliationis.

f ¶ Excõicatos. ab hoie vel a iure. ⁊ intelligas de excõicatione maiori. de sen. er. si quẽ. lz. n. excõicati minori sic ꝯ cedẽtes sepeliẽdi non sint. vt no. Inn. e. r. sacrꝫ. huic tñ pene tũc loc⁹ non eẽt. de hereticis q̃ excõicati sunt spãlt fuerat puisum. de here. c. ij. i. rñ. li. vi.

g ¶ Pblice. de b̃ de re iudi. ad phãdũ. de excep. exceptõs. ĩ gl. p. q̃ gl. nõ plz simplr q̃ ad casum istũ. lz. n. fatear illuz pblice excõicatũ ꝯ quẽ pblice lata ẽ snia lz denũciat⁹ non fit cũ p̃. dec. ad phãdũ. nõ dicat pblice nunciatũ lz pblice excõicatũ. nõ tñ fateor q̃ b̃ pso q̃ excõicat⁹ ẽ p̃ iudicẽ loco q̃ iudicare ꝓsueuit pñtibꝫ officialibꝫ suis ⁊ ptibꝫ. vel altera ꝓtũaciter abñte dicat publice excõicat⁹ sz ex q̃lita te fori multitudie. s. l paucitate officialiũ ⁊ astãtiũ dicatur pblica l non pblica ita q̃ ĩ b̃ vitas rei ponderet. vt q̃ ad hũc casum videam⁹ an p̃sumãt sepeliẽtes scire l saltẽ fit casus q̃ fit eis iputãdũ si igrarũt qꝯ pblice sciebat. rij. q. ij. q̃ ⁊ hũanis. als posset eẽ occult⁹ lz p̃ iudicẽ in bãcꝫ corã duobꝫ l tribꝫ fuerit pmulgata. fac ĩ auc. de litig. §. oez xo. col. viij. ad b̃ mouet mẽs ⁊ rõ iurꝫ p̃ponderãda xbis. ⁊ qꝯ all. ibi in gl. non pbat vt ibi diri. ⁊ vltra iura q̃cõiter allegant. de re. ⁊ ꝓtu. c. finẽ. de eo q̃ mit. in pos. c. f. de eo q̃ cog. ꝓsan. c. f. de cle. non resi. ex tue. ff. de insti. sz ⁊ si §. i. ⁊ ij. bene facit cle. s. de elec. cãz. §. ver. ⁊ facit. s. de iudi. dispendiosam. de fo. ꝓpe. ꝯuis. fac qꝯ no. ꝓpo. ꝯ ꝓsue. cũ dilect⁹ qꝯ scripsi de ele. illa ĩ gl. magna circa fi. ⁊ p̃ b̃ q̃ dicit publice dico q̃ si eẽt occult⁹ dato q̃ sepeliẽs scirer nõ ẽ loc⁹ huic pene. An xo fit locus excõicatõi minori. nõ ꝯ p̃ui. ad b̃ ĩ. i. gl. addit ãt hic pena ad penã quã statuit decr. epoꝝ. de pui. li. vi. q̃ p̃ hãc sublata non est.

h ¶ Noiatim. ꝓcor. de pui. cum ⁊ plãtare. §. excõicatos. ⁊ vide qꝯ ibi no. ad idẽ. e. r. vt puit l a. de plen. i. lateran. de cle. er. ꝓposuit. ⁊ ẽ fi. s. e. cõ. de vi. ⁊ lw. cle. c. i. ⁊ p̃ hãc lrãm ⁊ pdictas files vt q̃ possit in cimiterio sepeliri intdict⁹ non noiatim dũmodo loc⁹ interdictus non sit.

i ¶ Intdictos. vt sufficere q̃ interdcm fit tale qꝯ puet sepultura. vt in casu de sen. er. is cui. ij. rñ. li. vi. fac quod scripsi post Inno. ⁊ lw. hoc. e. ti. sacris.

k ¶ Manifestos. q̃ sint manifesti nõ de vsu. c. i. ⁊ ij. i pn. li. vi. ⁊ intelligas cautũ sit de restituẽdo vt ibi. ⁊ puto sufficere q̃ ad sepulturã. non dico q̃ ad validandũ ipius testm q̃ caueat⁹ mortẽ. qꝯ vez intelligo ĩ illo q̃ iusfit satfieri ꝯ vsuz als. n. ñ sufficeret cautio heredũ cuz decesserit ĩ pctõ. ꝯ vsu. qz ĩ oib⁹. ⁊ hoc pbat lra illi⁹ decr. q̃q̃. ꝯ vsu. li. vi. ĩ pn. ⁊ f. i. rñ. accumulat ãt hec pẽa ad penã p̃. latera. ꝓci. q̃ adhuc hodie locũ hz cũ expsse sublata non fit.

l ¶ Sciẽter. requrit q̃ sciaz hec excõicatio. ꝓcor. de sen. er. significauit. ⁊ c. cũ desideres. ⁊ de here. c. ij. in pn. li. vi.

m ¶ Sepelire. hic occurrũt dubia q̃ pncipis declaratõez pl⁹ q̃q̃ glo. opi. exposcũt. s. an portãtes ad sepulturã q̃ tñ ñ sepeliũt sint excõicati. Jtẽ q̃rit de ꝓcomitãtib⁹ fun⁹. Jtẽ de fodiẽtib⁹ fabricãtib⁹ vel apientib⁹ sepulchꝝ. Jtẽ de plat clicꝫ l ministris ecclaꝝ i q̃ꝝ cimiteriis sepeliunt q̃id ñ pbibent l patiunt. Jdẽ de his clicis l laycꝫ q̃ portãt cereos cruces ⁊ si. Et circa b̃ aduertẽdũ q̃ q̃nz iura pbibent ĩ cimiterio sepeliri. vt hic de pui. ad b̃ de sen. er. is cui. lib. vi. q̃nz ĩ cimiterio tumulari. e. r. sacrꝫ. q̃nz sepulture tradi. ꝯ vsu. qz ĩ oib⁹. de here. c. ij. i. rñ. li. vi. q̃nz sepulturã admitti. j. de vsu. q̃q̃. li. vi. e. li. de pui. epoꝝ. q̃nz sepulture clicos interesse. de rap. sup eo. q̃nz corpa cũ psalmis ad sepulturã duci. xiij. q. v. placuit. q̃nz iubent sepultura carere. de tornea. c. i. de pe. ⁊ re. oĩs. q̃nz pcipiũt ex cimiteriũ subterrari. de sta. mo. cũ ad monasteriũ. q̃nz pmittũt cuz filẽtio tumulari. de pe. ⁊ re. q̃ ĩ te. cũ q̃ hic puniat sepeliẽtẽ nõ admittentẽ interessentẽ vel cooperantẽ. sepelire ãt est mortuũ humo vel tumulo ꝓdere. videre solos humo l tumulo corp⁹ imponẽtes ligatos eẽ. fac p̃ b̃ eqtas ne ex vm⁹ funere multitudo liget. Jtẽ ꝓstat q̃ portantes ⁊ cõicãtes vel fabricãtes si non seqrẽt talis sepelitio excõicati non eẽnt. In ꝯriũ eẽt hec ꝓstõ ludibrio si vn⁹ solus ribaldus vel seruiens p̃ quẽ potent id expediri ligari dicatur reliq̃s vsitat pompose ⁊ solenniter expedit.

n ¶ Subiacẽ. alios casus q̃b⁹ q̃s ipo fcõ excõicat p̃ hasce. vide nõ. j. ꝯ sen. er. c. i. hãc ãt penã locũ here ñ puto ĩ alijs cãib⁹ q̃b⁹ denegat sepultura. q̃s hẽs nõ. e. r. ex pte. ꝯ sta. mo. c. ij. ⁊ c. cũ ad monasteriũ. q̃d ꝯ illo q̃ sepelijt manifestũ vsurariũ excõicatũ pblice noiari intdcm ⁊ tpe interdcl. nũq̃d vna l q̃druplici excõe ligabit ex b̃ fco. vide de b̃ plene qꝯ scripsi ĩ. q. qualterij. siũ tñ vna sola siũ pl⁹ b⁹ sentẽtijs ex his diuersis cãis q̃z p̃ se sufficẽ excõicat⁹ dicat. planũ ẽ q̃ de oib⁹ ꝯz satfacere ⁊ ab oib⁹ absolui de q̃ sat no. ꝯ of. ꝓcor. ex pte. de sen. exc. cũ p̃ cã.

o ¶ Nisi p⁹. ꝓcor. cle. s. ꝯ seqstra. pos. c. vno. ⁊ vide qꝯ ibi p ¶ Eis q̃b⁹. sz q̃ sunt hi forte itellerit de ¶ no. Jo. an. his q̃z fauore fuerãt late snie excõis l intdcti i loca vel psonas q̃ ad vsurarios illos q̃b⁹ fieri delebat restõ. si q̃ etiã vio lẽtia ĩ his fuisset illata clicis vel ministris illis ẽt fiat satfactio. Jtẽ si illoz corpa l ossa discerni pñt erbumãda sunt. e. r. sacris. ⁊ b̃ in vltis trib⁹ cãib⁹. sz q̃d de p⁹ dic q̃ si ille fuit penitẽs. lz non debuerit sepeliri. tñ non erbumabit saltẽ post relatũ intdcm. vt no. de sen. er. si citas ĩ gl. pe. li. vi. ⁊ no. Inno. ⁊ lw. ĩ dec. vl. ꝯ excess. pla. ad fi. ⁊ fac qꝯ no. de sen. er. a nob. ij. ĩ gl. p. no. ẽt Inno. ⁊ lw. ĩ p̃. dec. vl. q̃ penitẽs q̃ sepult⁹ ñ fuit ĩ cimiterio ꝓpter

Universitäts- und
Landesbibliothek Düsseldorf

interdictū relaxato infdicto dz in cimiterio sepeliri. In no. all. de sen. ex. cū illoꝝ. ⁊ hꝫ. i p. dec. a nob. ⁊ dico q ex q̄ penitēs ē mortuꝰ. mortuaria ab eo licite recipi pnt cū p ipso fit ozādū. alle. xi. q. iij. q̄cūq. sec⁹ si nō fuisset penites lxxxviij. di. c. f. ⁊ vide q p⁹ eos dixi ō sen. ex. cū volūtate si itelligas ō mortuarijs. i. q̄ ipe penitēs de loco inf̄dicto reliqt ī morte xꝝ puto. Idez si itelligas ō mortuarijs q̄ p⁹ ea darent cū funere sepulto ī cimiterio post relaxatū inf̄dictū. de funeralibus xo q̄ darent cū funere sepulto de facto tpe interdicti non puto cī cos licite recipere posse. qz viderent pticipare delicto. a ¶ Ets. sic sepeliendibus.

b ¶ Priuilegio. vt si pūilegiari eēnt ꝯ decr. i. de priui. li. vi.

c ¶ Quacūq; forma. arg. q gnalia ⁊ derogatoria verba sufficiāt. fac ō hꝫre. sic. j. c. pr. xo. nos eteni. ⁊ p dy. de re. iur. q semel li. vi.

d ¶ Vdum. Due sunt pncipales ptes. in pria phemiū de. in nouās in ꝯci. ꝯstōz bonif. ⁊ cassās reuocatoriā bñdicti. i scōa ꝯstō. ibi bonifa. q̄ subdiuidit ī tituli ⁊ ꝯstōz ibi sup cathedra. q̄ ꝯstō pmittit ex ordiū. in q̄ dic se vigilē circa scādala cleri tollēda. scōa ibi ab oli narrās discordiā pdicatorꝝ ⁊ minorꝝ cū clero sup pdicatōibꝰ ꝯfessionibꝰ ⁊ sepulturis. primo puidet circa pdicatōes. scōo ibi statuimꝰ circa ꝯfessiones. tertio ibi hmōi. circa sepulturas. q̄rto ibi nos eteni. reuocat priuilegia ꝯsuetudines statuta ⁊ pacta ꝯria. q̄nto ibi cetꝝ hortat ⁊ pcipit pdcōs ordies ⁊ pfessores ī poꝝ p clerꝝ benigne tractari ⁊ ꝯfaciētibꝰ ꝯminat. ⁊ ps q̄ titulū respic B intēdit pdicatores ⁊ minores i loc suis libē sepeliūt illos q̄ B libē elegerit. de funeralibꝰ tū ⁊ q̄buscūq obuētōibꝰ ⁊ relict ēt ō q̄bꝰ als nō deberet cāonica q̄rtā ⁊ nō vltra soluēt eccle po

e ¶ Aliā. q̄ icipiebat inf cunctas. ¶ chiali.

f ¶ Nedū. non attulit fructū qd est. j.

g ¶ Ab auctore. benedicto

h ¶ Fomentū. i. nutrimentū.

i ¶ Ministrauit. si. de eta. ⁊ q. ad aures.

k ¶ Dio. si. de im mu. ec. cm.

l ¶ Instante. Multotiens viri q concilia fieri priuilegiatis vel exempt non expedit quod collige ex hoc vienen. conci. hic. ⁊ s. c. pr. ⁊ i. pr. c. vno. ⁊ s. de sup. neg. pre. qz regulares. de sta. reg. attendentes. de reli. do. quia ꝯtingit. de

furepa. vt ꝯstitutio. de pui. religiosi. ⁊ c. archiepo. ō pe. ⁊ re. abusiombus. de sen. ex. c. i.

m ¶ Tenorem. si. de ꝯfir. vti. vel muti. c. p.

n ¶ Memoriam. vide quod no. de re iudi. ad apostolice in. i. gl. li. vi.

ad diuini nois glaz exaltatōez catholice fidei ⁊ pfectū fideliū aiaꝝ pcisis radicitus dissidiorū ve prijbꝰ ⁊ litigioꝝ anfractibus oio subductus inter ecclesiaꝝ antistites ad curā ⁊ regimē gregis dñici deputatos ceteras q̄ psoās q̄s ordo clical icludit pacis trāqllitas vigeat: feruor charitatis exestuet inualescat cōcordie vnitas aiorū idēptitas pseueret. Sam eni ⁊ ex euidētia facti colligim q ñ nisi pacis ī tpe bñ colit pacis auctor: nec ignoram q dissensiones ⁊ scādala prauis actibus aditum pparāt: rācores ⁊ odia suscitāt ⁊ illicitz moribꝰ ausum pbēt. Ab olim si qdē inf plātos ⁊ rectores seu sacerdotes ac clericos pochialium ecclīaꝝ per diuersas mūdi puincias cōstitutos ex vna parte: ⁊ pdicatorꝝ ⁊ minorum ordinum frēs ex altera pacis emulos satore zyzanie pcurante graues ⁊ piculosa discordia extitit suscitata super pdicationibus fidelium pplis facīē discoꝝ confessionibꝰ audiendis: penitētijs iniūgēdis eisdem ⁊ tumulādis defunctorꝝ corpibꝰ

o ¶ Cathedrā. fm hug. grecum est ⁊ ponit p alta vel excelsa sede iudicū p sidentī. ⁊ componitur a cathos quod est sedes ⁊ edra q est sponda q̄i sponda sedes. ponit etiam p sede vcozis. Vnde i grecismo. Rex solitz vcrozcathedram iudexq; tribunal. possidet ac sedem psul ptorq; curule. q̄i curule. quia ferebatur in curru. de hac cathedra iudicant ⁊ vcentris. xl. di. multi

p ¶ Etsi. p q̄uis.

q ¶ Alueuz. alueꝰ dz venter fluuiorꝝ dz etiam vas factum ad modum aluei fluuij ī quo lauant pedes carnes ⁊ olera. ⁊ dz ab aluo quod est quoddam ventrij receptaculum recipiens cibum

r ¶ Confluunt. q̄. q. vi. c. ij. cum. vij. c. se.

s ¶ Torrens. dz fluuius vel aqua veniens cum impetu m imbreque in estate torrescit i. arescit.

t ¶ Instantius. nō q̄ habens ad multa intendere ad id quod est grauius velet manum apponere sicut iuris presumptione qui vult se liberare soluendo se liberat ab eo quod est grauius. ff. ⁊ C. de solu. l. i. fm Io. m.

v ¶ Radicitus. frustra ramos conat incidere qui radicē non euellit. de re. di. ij. qz radit.

r ¶ Deprijbus. xēps dicunt spine que vi plxndūt ⁊ lacerant carnes ⁊ vestes.

y ¶ Anfractib⁹. sic dci qz vndiq; frāgūt. ⁊ dicūt vie aspe plē diuerticul circūfractōibꝰ ⁊ ruinis. ⁊ habet idē xo. ō el. quorundam. li. vi.

z ¶ Antistites. hi solēt dici ēpi q̄i añ alios stantes.

a ¶ Includit. xij. q. i. duo sunt. de eta. ⁊ q̄. cū ꝯtingat.

b ¶ Exestuet. q̄i ferueat buliat vel calescat.

c ¶ Inualescat. q̄i valde valeat crescat ⁊ abundet.

d ¶ Ex euidētia. ō ele. q̄ fit in pn. li. vi.

e ¶ Actib⁹. Ecē. xxxviij. abstie te a lite ⁊ minues petā.

f ¶ Prebēt. ꝯcor. C. ō iudi. pperādū in prin.

g ¶ Emulo. ꝯcor. phe. ꝯpi. greg. ō hoc xo. no. xliij. di. sanci mus. ⁊ fact. xvi. q. ij. c. i. post prin.

h ¶ Satore. i. sc minatore.

i ¶ zizanie. seges l herba peuersa. s. loliū. lvi. di. nasci. xxiij

Universitäts- und
Landesbibliothek Düsseldorf

q.i.qm. ⁊ qnz ponit p sorde oim segetu. huic lre 3 cor. de
a ¶ Patris. q hz qrere ꝓsiliu p litteris. ff. de ad ¶ elec. lz.
ul. nec in ea. in fi.
b ¶ Exacte. qi erq̃site. C. mã. in re mãdata. Jo. mo.
c ¶ Periculis. dicẽ a perio peris.
d ¶ Onusta. qi onerata. d elec. vbi piculu in pn. li. vi
e ¶ Erosa. i. pfecte odiosa.
f ¶ Salubrẽ. qi salutis vlerem.
g ¶ Solertie. vide qd dirt. s. e. 3 pil. d of. tele. c. vno
h ¶ Ad honorẽ. fi. de vsupal. c. ad honorem
i ¶ Locis eor. qc qd ẽ. j. septa l abitu et in ptis l hortis l alijs spacijs vt includere
k ¶ Cõiuv. i puatis g secus.
l ¶ Predicare. et tẽpe interdicti. de sen. ex. rnso.
m ¶ Verbuz dei. de of. or. inter cetera in pnc.
n ¶ Prelati. iure cõi l ꝓsuetudinario fm Jo. mo. q dir irrectore eccle nõ ꝓtineri noie plati cu sup sit expssius post platu i v. ab oliz. de vicario tn dic idẽ qd de plato. qr qd pse non pnt ordiarij p alios faciut. d of. or. inter cetera. ⁊ e. ti. si eps li. vi.
o ¶ In q. hora
p ¶ Bnalib. i. locis hutiu studiu er puilio l ꝓsuetudine c. initu n fit meoria. d cle. non re. tue. j. d pui. c. q lib. vi. ⁊ i plemio digestoz. §. hec ãtria.
q ¶ Nisi. a pmo dicto b v. ercipit nõ a duob sequẽtib. qz satis vda demonstrant.

qui apud fratz ipoz ecclesias siue loca noscunt eligere sepulturã. ¶ Nos aut pij frs mo re laudabili moleste ferẽtes i cõmoda filioz reducentes ad exacte b ꝓsiderationis examẽ ac infra pectoris claustra solicite reuoluentes q̃z sit plẽa picul c q̃z onusta d dispendijs q̃z̃z i diuine maiestatis cõspectu redat erosa e discordia supradicta Et ꝓpterea intendentes pne solicitudis studio illa ꝓsus euellere: ac oiode submouere: null vnq̃z futuris tpib fauẽte dño suscitãdã: grãdi q̃z tesidere cupiẽtes vt hmõi negociũ qd potissime insidet cordi nostro finẽ salubrẽ f ⁊ celerẽ p apostolice solertie g studiũ cõseq̃t diligẽti cũ frib nris deliberatione phita sup eo ad honorẽ h dei exaltatõz catholice fidei qetũ statũ partium pdictaz ac salutis aiaz fideliũ icremẽtũ de ipsoz fratz cõsilio aucte apo. statuimus ⁊ ordinamus vt dictoz ordinũ frs in ecclijs ⁊ locis i eoz ac in plateis cõiuh li berе valeãt clero ⁊ ppl o pdicare l ac ꝓponere verbum m dei hora illa dumtaxat excepta i qua locoz prelati n predicare voluerint vel corã se facere soleniter pdicari: i q̃ pdicare cessabunt preterq̃z si aliõ de platoz ipsoz volũtate ꝓcesserit ac lnia spãli. ¶ In studijs aut gnalib p vbi sermones ad clez er more fieri solet: dieb illis q̃b predicari soleniter cõsueuit ad funera et mortuoz ⁊ in festis spãlib siue peculiarib eorũdẽ fratrũ pnt indẽ frs ⁊ liceat eis libere pdicare: nisi q forte illa hora qua solet ad clez i pdcis locis verbũ dei ꝓponi: eps l prelatus supior r clez ad se gnalit s cõuocaret: aut ex aliqua rõe l cã vrgẽte clez ipsum duceret cõgregãdũ. ¶ In ecclijs t ãt pochialibus frs illi nullaten u deãt l debeant predicare l ꝓponere verbũ dei: nisi frs pdci a pochialibus sacerdotibus v inuitati fuerint vel vocati: ⁊ d ipsoz beneplacito ⁊ assesu seu petita lnia fuerit ⁊ obtenta: nisi eps l prelat w supior p eosdem frs pdicari mãdaret. ¶ Statuimus x et ⁊ ordiamus aucte pdicte vt in singul citatibus ⁊ dyo. in quibus loca fratz ipoz cõsistere dinoscunt: vel in citatibus ⁊ dyo. locis ipsis vicis in qb loca hmõi ñ hnt y mgri priores ꝓuinciales pdictoruz aut eoz vicarij ⁊ gnales ⁊ pui ciales mistri ⁊ custodes 3 minoz ordinũ predicatoz ad pnitiam prelatoz a eorũdẽ locoz se cõferãt per se vel per frs quos ad h idoneos fore putauerit huiliter petituri: vt frs qui ad h electi fuerint in eoz ciuitatib ⁊ dyo. cõfessiones subditoruz suoz cõfiteri sibi voletiũ audire b libere valeãt: ⁊ hmõi cõfitẽtib put fm deũ expedire cognouerit pnias ipõere salutares atz eisdẽ absolutõis bnficiũ impendere d lnia gra ⁊ bnplacito eorundẽ. ¶ Ac deinde c prefati mgri priores ꝓuinciales ⁊ ministri d ordinum predictorum eligere studeant:

perat sed solum plates ⁊ curatis. j. §. hmõi. reputat istis oez locũ interdictũ q̃ non repit p missus.
v ¶ Sacerdotib. puto sufficere si isti sint vicarij ppetui cũ ad eos spectet cura. d of. vi. c. f. d pb. sup eo. li. vi ⁊ idẽ puto i tpalib datis i cãu licito aucte epi. vt d ele. cũ er eo li. vi.
x ¶ Statuimus. scds articulus cõfessionuz circa q̃s ꝓuidet pmo d licentia petenda. secundo de ꝓfessoribus eligẽdis ⁊ pnũtandis. ibi ac deide. tertio limitat locum ⁊ numez. ibi excuitates. q̃r to ꝓuidet quãdo licentia dat ⁊ eleen acceptant ⁊ qn non acceptantur. ibi ⁊ si idem. q̃nto quando denegat licentia dat grãm cum certo moderamine. ibi si vero
y ¶ Non habent. dato ergo q fratres non haberent locuz mutiue possent tamen plati de quibus sequit ab episcopo mutinen. petere quod sequitur ⁊ p ipsa dyoc. electionem facere.
3 ¶ Custodes. priores ergo conuentuales quo ad predicatores ⁊ guardiani quo ad minores hoc non possunt.
a ¶ Prelatorum. scs episcoporum ⁊ supiorum d quibus premisit. ⁊ pz hoc. j. ibi in eoz ciuitatibus ⁊c.
b ¶ Audire. nota hunc ordinem vt pmo audiat confessio. secundo imponatur penitentia. tertio fiat absolutio. non ergo pcedat absolutio impositionem penitentie. vt sic ab solutionem pcedat cordis cõtritio. oris confessio opis satisfactio saltem affectu.
c ¶ Deinde. ergo non prius non tamen est necesse q̃ talem licentiam habeant. sed satis est q̃ petãt quo ad hoc vt eligere possint.
d ¶ Mistri. scs gnales l puiciales. ⁊ nõ qz d vicarijs poz puicialiũ ⁊ d custodib ñ reperit d qb pmisit. lz g illi petitõz possint facẽ d q̃ pmisit. ñ tn electõz d q̃ hic loqt.

Universitäts- und
Landesbibliothek Düsseldorf

a ¶ Sufficientes. vi qlitates exhmi. Jo. mo.
b ¶ Probatas. beatus ber. ad euge. pbatos oz eligi nõ p bandos. ⁊ facit de plen. in lateranẽ. in fi.
c ¶ Officiũ. qd ẽ ars artiũ. d eta. ⁊ q. c. cũ fit. Jo. mo.
d ¶ Pñtari. psonalis g pñtatio fieri dz. Nã dz pñs q p ber sensibꝫ corpis fac. ff. de ꝓ. ob. l. i. in pn.
e ¶ Impendant. cũ determinatiõe que habet ff. j. ꝓ. per hmõi. ⁊ lz ista sint de cura aiaꝝ ⁊ articulis precedens ⁊ subsequens. pqd videret istos esse curatos saltez in tanta vel ex delegata ptãte vt hic. vel ordinaria vt. j. ꝓ. si ꝓ. dic finaliter Jo. mo. q isti nõ sunt curati quod etiã sm eũ esset q ad frẽs minores ꝛ ꝓstoz etiã t. de ꝓ. fig. lib. vi. fit rõ. qz nec ipi astricti sũt ad executoz vel exercitiũ istoꝝ actuum ne fideles sũt astricti. vt in his ad eos recurrãt. ⁊ sic licz ex pnilegio hꝰ ppetue ꝓstõis ꝗ possint. nõ per ꝗ sunt cẽsendi curati
f ¶ Deputari. si. de accu. sicut olim
g ¶ Auditure. si ñ electus se ingerit l' electꝰ ex dyoc. in q deputatus est wn a fide illi ꝓfessus. ⁊ ab illo absolutus tutus eẽt quo ad deum. ⁊ vide quod no. de ele. dudum. q in gl. cũ iam defierit. ⁊ qd ibi scripsi.
h ¶ Paucitas. si. de vo. q sup his. ꝓ. q̃uis. xxi. di. in nouo in fi.
i ¶ Erigit. nõ nũcꝫ pfidẽtiũ deputari sm q̃titatẽ subiectoꝝ. si d vi. ⁊ hꝰ. cle. qm̃. cũ suis ꝓcoz. si ãt ꝓtẽdit eps cũ friby dicẽs maiorẽ nũcꝫ sufficere recipiat eps nũcꝫ d q si bi vt de religs recurrat ad arbitriũ wni viri. i. iudicis. ff de ꝓ. ob. ꝓtinuꝰ. §. cũ ita. sm Jo. mo. q dixit q caute forte faceret eps si in pncipio cũ ꝓcedit lniaz taxaret nũcꝫ. liceret. n. a pncipio qñz qd nõ liceret ex pꝰ facto. ff. de pac. in traditionib. C. de w. que sub mo. l. i. ⁊ l. pfecta. fac de condi. ap. verum.
k ¶ Concesserint. quã sine cã reuocare possent. de re. iu. de l ¶ Actione. si de cen. cum apls ante mediũ. C. cet. li. vi. de immu. ec. aduersus.
m ¶ Quẽq̃. vt q oĩs refutari ñ possint dic ꝗ ꝗz io. mo. cũ d ꝓbũ iurꝫ eq̃polleat vl ⁊ extẽdat in edictũ ptoꝝ. ff. vi bo. rap. ptoz. §. hoĩes. ff. de ꝓsti. pe. l. i. §. i. de ne. gest. l. i. §. i. ⁊ ñ. als sm eũ fieri posset fraus ꝓstõi q multa req̃rit i tali bꝫ friby. e. ꝓ. ac deinde.
n ¶ Nollent. factũ ⁊ ꝓprium motũ non cãe cognitionẽ denotat sm Jo. mo.
o ¶ Surrogari. si nõ recipit si ex iusta cã qz nõ ẽ q̃lis sup̃ describit sibi imputent q malũ elegerit si sine cã succedit papẽ licentia vt statim seq̃t sm Jo. mo.
p ¶ Recusarit. si nõ recusat expsse sz nõ dat l' negligit vi deret q locũ habet d pnilegiũ pꝰ trinã monitõez vel requisitionẽ. p dec. i. d sup. ne. pla. ⁊ fac d ap. ab eo. lib. vi. ⁊ s. e. compil. de app. q̃uis.

psonas sufficiẽtes[a] idoneas vita pbatas[b] discretas modestas atz paritas ad tã salubre ministeriũ ⁊ officiũ[c] exequẽdũ: qs sic ab ipsis electas repñtent l' faciãt pñtari[d] prelatis: vt d eorũ licẽtia gra ⁊ beneplacito in ciuitatibus ⁊ dyocesibus eoꝝdem huiusmõi persone sic electe confessiones confiteri sibi volentium audiant: imponant penitentias salutares: ⁊ beneficium absolutõis impendant[e] put superius ẽ expssum extra ciuitates ⁊ dyo. in quibꝰ fuerint deputate: per quas eas volumus ⁊ nõ per pnciales deputari[f]: ꝓfessiones nullatenꝰ auditure[g]. ¶ Numerus autẽ personaꝝ assumendaꝝ ad huiusmõi officium exercendum eẽ debet put vniuersitas cleri ⁊ populi ac multitudo vel paucitas[h] exigit[i] eozundem. Et si ijdem prelati petitam licẽtiaz cõfessionum huiusmõi audiẽdarum ꝓcesserint[k] illam prefati magistri ⁊ ministri ⁊ alij cuz gratiaꝝ recipiant actionẽ[l]: directecz psone sic electe ꝗmissũ sibi offiũ exequant[k]: q si forte iã dicti prelati quẽcz[m] ex dictis fratribꝫ presentatz eisdem ad huiusmodi officium nollent[n] habere vel nõ ducerent admittendum: eo amoto vel subtracto loco ipsius similiter eisdẽ presentandis prelatis possit ⁊ debeat alius surrogari[o]. ¶ Si vero ijdem prelati prefatz fratribus ad confessiones vt premittitur audiendas electz huiusmodi exhibere licẽtiam recusarint[p]: nos extũc ipis vt confessiones sibi ꝓfiteri volentiũ[q] libere[r] liceczꝫ audire valeant ⁊ eisdẽ penitẽtias imponere salutares: atczꝫ eisdẽ bñficium absolutõis ipartiri[s] gtose concedimus[t] de plenitudine aplice ptãtis. ¶ Per hmõi autem concessionem nequaquã intendimus personis seu fratribus ipsis ad id taliter[u] deputatis potestatem in hoc impendere ampliozem. q̃z in eo curatis seu parochialibus sacerdotibus ẽ a iure concessa[v]:

q ¶ Volentium. forte non intelleriit de religiosis qui sm suoꝝ ordinuz statuta suis plaz ꝓfiteri velent. vt etiam dicebat constitutio benedicti r ¶ Libere. denotat q non ẽ necesse licentiam facere totis parochialis habere. ⁊ est si. de plen. lz eps. li. vi. cuius contrariuz videtur hic velle. Jo. mo.
f ¶ Impartiri. absoluti ergo nõ habebunt necesse vlterius confiteri p prio sacerdoti nec ob. decr. omnis in pnc. de pe. ⁊ re. qui intelligitur de illo qui alteri legitime confessus nõ est vt dicebat Benedictus in constitutione intercunctas. ⁊ vide quod scripsi post hꝰ. in. c omnis. super verbo ꝓprio. huius tamen contrarium tenebat plire hic Jo. mo. nisi cum iusta causa subesset non confitendi p prio sacerdoti. Jo. an.
t ¶ Concedimus. concoz. s. e. compi. de fo. compe. q̃uis §. volumus
v ¶ Concessa. d intendit q in cãibus eps reseruat nõ possint absoluere. ⁊ qui si nt illi no. de pe. ⁊ remis. si eps li. vi. ⁊ hoc per Jo. mo. ⁊ plene per host. in summa ipsius ti. §. cui confitendum. in fine. ij. colum. Dicit autem hic Jo. mo. q episcopus casus de quibus antehanc constitutionem poterant curati absoluere sibi reseruare possz hac constitutione non ob. quia lz fratres sint erẽpti pochiani non all. de pui. ex ore. e. ti. per eremptionem li. vi. Nec dz a iure concessum quod iure reuocatum est. ar. ff de diuoz. l. diuortium. Item si pt arrare ptãtem ordinariam curatorum. fortius hanc extraordinariam ne idẽ subditus censeatur diuerso iure quo ad curatos ⁊ q̃ad frẽs. de pnile. quia circa. sit ergo sensus q non absoluat frater quem non absoluit curatus. Ista igitur accidentalia ⁊ de bene cẽ non mutant substantialem ⁊ ordinariam ptãtem eꝰ. de hereti. p hoc li. vi. non ob. si dicas q hoc erit auferre aut decurtare pnilegium. quod fieri nõ poterit etiã indirecte. de pui. q̃to. qz licitum ẽ cuilibet facere qd libet iure ꝓprio dum mõ nõ faciat animo iniuriandi nec alicui facit iniuriam ⁊c. d elec. cũ eccla vultera na cum suis ꝓcoz.

Universitäts- und
Landesbibliothek Düsseldorf

a ¶ Prelati, epi ⁊ sup̃iores vñ videm⁹ q̃ hodie aliq̃b⁹ et
b ¶ Omõi q̃z, circa pte istã ¶ ill' ꝓcedũt cãus reseruatos
ples, q. occurrũt q̃z circa p̃ cedẽtes. rõ pz, q̃ hic de lana ⁊
lacte l' redditu agit ⁊ ñ ibi. vidi ãt ⁊ hẽo formã cuiusdã
lre q̃ dz ab ipo Bonifa. epo moreñ. emanasse ad q̃relã cle
ri moreñ. q̃ q̃sdaz er ill' determinat d̃ clarãdo ⁊ iudicez
dãdo i modũ con seruatoris quas, ꝗ subiugã ⁊ rões q̃s
induc̃ p iura, pba
bo.

c ¶ Sepulturam quã als d̃ iure cõi nõ hñt ⁊ q̃ ꝓp'in nõ hñt. ⁊ b̃ scr ipsi p⁹ Inno. ⁊ ho. e. ti. c. i. in fin.

d ¶ Predicare, vi de qd̃ scpsi p⁹ In no. ⁊ ho. de here. ex cõicam⁹. i. ꝗ. qz ho e ¶ Delxat, s. e. t. c. i. rij. q. ij. q. cunq̃ suffragio.

f ¶ Obuẽtõib⁹ oi bus, declarat p̃dicta ꝓmissio si nõ relinq̃t fribꝰ, sed frat' dat' executor ad certã summaz distribuẽdã arbi trio suo. vl' sibi le gat' aliq̃d distribu endũ q̃z summã l' qd̃ legatũ ip̃e exe cutor l' legatarius p⁹ ea distribuit in eosdẽ q̃ delxt q̃rta cũ eo cãu recipiat' ab executore l' lega tario vt a ministro. ff. de le. ij. si q̃s a ticio. ⁊ sicut pl⁹ q̃z. p. l. fal. l. diu⁹. Nec ob. lra. ꝗ. q̃sciũq̃z certos ⁊c. q̃ cũ cã dubita tionis tollẽde adiecta fuerit. obuẽtionũ gñalitatẽ non minuit. ff. mã. q̃ mutuã. ⁊ ff. d̃ re. iu. q̃ dubitatõis. Idẽ ibi declarat' qñ nil relinq̃t' fratribꝰ sz decedẽs mãdat ex ecutori vt ip̃is fratribꝰ det aliq̃d vel p̃mittat. qrcũ illd̃ pala cape possint relicti iure cẽset ⁊ delxt q̃rta sicẽ ⁊ fideicꝰ ꝓmissum tacitũ nõ capaci dimissum subiacet falcidie. pbant hec. ff. d̃ iure fisc. l. ij. §. si q̃s. ⁊. §. qñ. ff. d̃ his q̃. vt ĩ dig. l. in fraudẽ. C. ad. l. fal. l. ij.

g ¶ Funeãbilib⁹ declauerat bñdicte illa eẽ funeralia q̃cũ funere deferũt in p̃dcã ꝓstõe int' cũctas. ⁊ ibi statuerat de cãdelis q̃ dant' ad man⁹ q̃rtã nõ delxti. sz erq̃ reuoca ta ẽ illa ꝓstõ puto etiã de illis cãdelis delxti ⁊ lz b̃ sit ri gorosum b̃ tñ vult ista lra ⁊ ꝓbũ oib⁹ qd̃ p̃cedit ⁊ q̃bus cũq̃z qd̃ fecit. p hec ꝓba etiã puto eos teneri d̃ his q̃ legã tur p̃missis dicendis.

h ¶ De iure, vt pz de testa. c. fi. de ꝓb. fig. ex pte. ij. Et p b̃ pz q̃ ista constitutio est iuris veteris correctoria ⁊ sic re stringenda ⁊ ad alios q̃z predicatores ⁊ minores non ex tendenda, vt no. de reg. iur. que a iure. li. vi. ⁊ e. li. d̃ regu la. ꝓstitutionem.

i ¶ Dat̃, declarat p̃dicta ꝓmissio. q̃ si testator legatum soluit in vita mihilominus delxt q̃rta. qz vt̃ soluere vt legatum vnde legatarius illud itez post mortẽ nõ petit ⁊ si falcidie loc' sit illã ꝓpterea nõ euadit p̃mũ pbat'. C. de le. l. filia. ff. de le. ij. lucius. i. ⁊. l. lucius. ij. §. impulerem ad idẽ. ff. ad. l. fal. cũ q̃. §. f. scõm pbat'. C. ad. l. fal. in vna

nisi forsan eis eccl'az p̃lati ᵉ vberiorẽ in hac pte grãz spãliter ducerẽt faciẽdam: ¶ Omõi ᵇ q̃z statuto ⁊ ordinatiõib⁹ nr̃is adijcim⁹ vt frẽs dictor ordi nũ in eccl'ijs vel locis suis vbi libet ꝓstitutis liberã vt sequit' hẽant sepulturã' videlz q̃ oẽs ad eã recipere valeãt qui sepe liri elegerint in locis ⁊ eccl'ijs mẽoratis. ¶ Dlex ne pochia les eccle ⁊ ipsar curati siue rectores qui ministrare hñt ec clesiastica sacra quib⁹ noscit' d̃ iure ꝓpetere p̃dicare ᵇ seu ꝓpo nere verbũ dei ⁊ ꝓfessiones au dire fideliũ debit̃z ⁊ nec ijs bñ ficijs defraudent': cuz oparijs mercedis exhibitõ d̃beat' au. ap. ꝓstituimus ⁊ ordiam⁹ eaõ vt dictor ordinũ frẽs de obuẽ tionib⁹ ᶠomnib⁹ tam funerali bus ᵍq̃z quibuscũq̃z ⁊ quõcũq̃z relict̃z dilicte vel indilicte ad q̃scũq̃z certos vel determinatos

vsus de quib⁹ ẽt q̃rtã sine cão nica portio dari siue exigi nõ cõsueuit vel ñ dz de iure ᵇ nec ñ d̃ datis ⁱ vel q̃l'cũq̃z donat̃z ĩ morte seu mortis articulo. ĩ infirmitate, donãtis, vl' dãtis de qua decesserit ᵏ q̃cũq̃z dire cte vel ĩdirecte ˡ. fribꝰ ipsis vl' alijs p eisdẽ q̃rtã ᵐ pte quam aucte apo. taxam⁹ ⁊ ẽt limita m⁹. pochialib⁹ sacerdotib⁹ et eccl'iarũ rectorib⁹ seu curatis largiri ⁿ integre ᵒ teneant' factu ri et curati. q̃ nec alij nec ali is q̃b⁹ q̃rta h⁹ ĩ mime d̃beret' ad ipsor frũm vtilitatẽ vl' cõ modũ h⁹ ĩ fiant relicta. aut in eos tal' data vel donata, pce dãt. seu qd̃ ĩ morte vel ab in firmis h⁹ ĩ dandũ vl' dõandũ frib⁹ ipis existeret. ĩ eozundez dantiũ vel donãtiuz sanitate sibi dari vel donari, pcurent. ¶ In quib⁹ per ipsos vitan dis eorũ intendimus cõsciãs

k ¶ Decesserit. hac rõne declarat p̃dicta ꝓmissio q̃ lz ta les pertãt cũ illor hĩtu sepeliri q̃rta delxt'. nã ⁊ si ad ipor religionẽ trãsirẽtã egritudie de q̃ decederẽt delxeret' q̃rta. eo. ti. de his.

l ¶ Indirecte. q̃ b̃ dic ꝓmissio p̃dicta patere q̃z q̃rta delxt' d̃ his q̃ testa tores relinquunt vel dãt ĩ ifirmita te de q̃ decedũt vel dari mandãt post mortẽ de b̃ ĩ testõ mẽtõe nõ fcã sin gularibus fribꝰ ad eor ꝓmoditates. puta ẽptões libro rũ vel vestium ad dẽs rõez q̃ id eis vel ꝓuerũ q̃rit' si cut p mõachum mõasterio. pfuũ dño. ⁊ pri p filiuz xij. q. i. nõ dicatis xviij. q. i. c. i. ĩ fi. in sti. p q̃s p. in pnc. C. e. ti. l. i. in fi. ⁊ l. vl. ⁊ ĩ legato. seruũ ĩspicit' psona dñi ⁊ an sibi legari, po tuerit. ⁊ ex tali le gato pt dñs fidei ꝓmisso grauari. b̃ pbant. ff. de leg. i. cũ filio. d̃ leg. ij. si alien⁹ seru⁹. de he re. isti. l. nõ minus C. d̃ her. isti. l. neq̃z

nõ ob. p̃dict̃ de testa. recẽsisti. ad fi. qd̃ loq̃t' in illo q̃ pt ha m ¶ Quartã. q̃ro an p̃dicatores ⁊ minores C. here. pretiũ teneant' ad hãc q̃rtã de his q̃ relinquunt' eisdẽ p eos q̃ a pud illos nõ sepeliunt'. p̃dicta ꝓmissio recitat q̃ ñ lenis opi. pedores direrũt q̃rtã delxti eccl'e pochiali de oibus relictis a suis pochianis etiã si sepulti fuerit apud illam placuit ãt hec opi. ho. pe. ⁊ egi. sz tã. gl. Inno. ⁊ Ab. ꝗ. que opi. plz archi. ⁊ mihi vt scripsi. e. t. c. i. ⁊ hic Io. mo. dicit demũ illa ꝓmissio q̃ ex q̃litate psonar ⁊ q̃z titate relicto rũ ⁊ ex pterit' psumi pt fraus. ma rie qz qñ nõ tenebant' ad q̃rtã sepulturas p̃cipue diuitũ tot̃z vinb⁹ pcurabãt ⁊ vt dicit ex his iura qñz psumũt fraudẽ ⁊ faciũt conie cturas, supposita vero fraude ꝓstat q̃ delxt' de testa. offi cij. ⁊. c. recẽsisti. in fi. c. fi. p̃mũ, pbat' de renun. c. ij. li. vi. ff. si q̃s ob. cã. te. l. vi. ⁊ l. iulianus. de ac. emp. iulian⁹. als in' eũ. §. ibidẽ. d̃ vsur. q̃ semisses. de pig. ac. l. vel vniuersor. d̃ le. i. si seruus pluriũ in fi.

n ¶ Largiri. p hoc dicebant ip̃i frẽs q̃z heredes delxbant eis soluere integra legata quor quartam curari de manibus suis recipe delxbant sed declarat p̃dicta commissio q̃z sicut falcidia est in bonis heredis. sic ista quarta m bonis ecclesiarum parochialium quare curati eam vendi care possunt ⁊ inhibere heredibus. vel p fideicommissuz grauatis ne illam soluant fratribus. precipue cuz illos suspectos habere possint q̃z sibi non soluant tandem. ad hoc. ff. ad trebel. heres in fi. ff. ad. l. fal. lineam margarita o ¶ Integre. ita q̃z non C. rum diminuet, pter obuentões quas habuit pochial' sacer dos in missa funerz̃ dicta apd̃ suã eccl'az pri⁹ q̃z fun⁹ po,

Universitäts- und
Landesbibliothek Düsseldorf

tarek ad frēs fin Jo.mo. qz iure cōi stak vbi ñ ē mutatū all. d cle. ꝓstō. li. vi. dic ēt q; si ꝓsuetudo hz sp p⁹ fun⁹ portabik ad ꝓriā eccka. Jsta. n. dec. ñ tollit ꝓsuetudines nisi p̄cedētibꝫ aduersas. dic ēt q; vbi ñ ē ꝓsuetudo ēt eēt d̄se rēdū. vt sic hr̄et missaz ī ꝓpa eccka. ꝛ sic recipiat ibi vltimū vale a suo curato. all. i ar. d ꝓse. di. v. nō oz. ij. nec iste d elcōi sepltu, re repugt sz ꝓcoz.

a ¶ Onerare. ꝓcoz. s. e. ꝓpi. d fo. ꝓpe. q̄uis. §. pe. in fi.

b ¶ Coerceri. inuit q; ad q̄rtā coerceri possent sz ꝓpt exceptōes ipoz ñ hz cler⁹ a q̄ iustici am ꝓseq̄ posit. ꝛ d hꝫ summe ꝓqrik.

c ¶ Verbꝫ. hic vk exp̄sitz q; valeat p̄ uilegiū k gra aplica d q̄ ꝓstat hz scp̄tura sup ea ꝓfecta ñ fit de q̄ satis no. archi. ī. phx. vi. ꝛ vltra ea q̄ ibi allegat. bñ fa. xxv. q ij. instōis. ꝛ qd ibi no. ꝛ de hꝫ vide in mercu. sub rubrica de p̄uile.

d ¶ Forma. ꝓcoz. s. e. c. pri. in fi.

e ¶ Pacta. dic io. mo. q; si sup pacto qd erat sup sepultura sniatū erat p papā ꝛ ꝓfirmatū pactū ante hāc ꝓstōz q; p istā lrāz illa snia ꝛ ꝓfirmatio ñ tollik im mo stabit qz nō ē exp̄sse sublatū. ¶ d ap. p̄cipim⁹. ī fi. nec seq̄ pactum ē sublatū. g ꝛ pactū firmatū snia ꝛ cōfirmatōe. pl⁹. n. p̄t hꝫ tl'e q̄ hꝫ simpler fac d pac. q̄uis. d iure ju. hz. d fo. ꝓp. c. fi. li. vi. induc ēt auc. vt cū d ap. co. in p̄n. ꝛ §. i. col. viij. vbi no. legē nouā nō extēdi ad cāz pēdentem vel decisam etiam si ad p̄tenta referat.

f ¶ Premissoz. g nō solū vltimū articulū. d sepulturis sz etiā p̄cedētes duos respic. fin Jo.mo.

g ¶ Coopatores. de of. ordi. ink cetera in fi.

h ¶ Eligiosi. poit q̄tuoz casus i q̄b religiosi gratuātes k fraudātes eccl'as circa decias eis debitas Si req̄siti p illos q̄z infest ñ desistūt. j. mēsem k d vsurpatis k retētis. j. duos mēses nō fecerit emēdā suspēsi sunt ab officijs administratōib⁹ ꝛ bñficijs ꝛ talia nō hñtes sunt excōicati. scōs terti⁹ ꝛ q̄rt⁹ casus ibi seu q̄. ꝛ p̄ io ponit ꝓstōz cū suis penis quā scdo moderat ibi ceterum. ꝛ p hoc ⁊ bum religiosi pz in secularibus clicis vel laycis qui in his delinquerent non cē locum his pēis ꝓcoz. s. e. cō. de testa. c. vno. j. de p̄uil. c. i. ꝛ facit qd. j. dicam in casu scdo ꝛ p̄t eē rō. qz cōmunius religiosi delinq̄ bāt in his ꝛ qz ambire ꝛ ꝓcupiscere aliēa reprobabilius est in religiosis. de elec. q̄rundā. li. vi fi. de hre. accātus. in fi. e. li. in religioso trāslato ad ecclesiam secularem. hz forte non fuerit de mente. videtur has penas locum habere p verbum vniuersale quod sequitur. ꝛ fac qd no. de ele. q̄rundā. li. vi. in gl. p.

i ¶ Quicunq̄z. etiam hospitalarios ꝛ cisterciensis. includit de quib. e. ti. expte. i. ꝛ comp̄hendit etiam feminas. de hoc de lec. generali. li. vi. in glo. q̄.

k ¶ Noualiuz. q̄d sit nouale. habek de verb. sig. c. q̄. ꝛ. c. quid p nouale. ꝛ de p̄uil. c. vl.

l ¶ Eccl'ie. p hoc puto ꝓstōnem locū non habere q̄ ille decime deberētur prinatis. ꝛ puta p antiquū feudum. de his que fiunt a p̄la. cum apostolica vel p̄uilegium. facit. j. c. pri. agāt ergo tūc via ordīaria. Jsta enim constitutio illis noluit subuenire. facit. eo. tit. tua. i.

m ¶ Debitas. iure communi vel singulari. Est autem debitum qd erigitur ab inuito ff. de ver. sig. l. debitoz. facit. riij. q. i. quod dicitur Jo. an.

n ¶ Spectantes. tunc ergo cessat constitutio. ꝛ merito. quia nemini facit iniuriam qui iure suo vtitur ꝛc. de ele. cum eccl'a. cum concoz.

o ¶ Appropriare. infra dicit vsurpare. ꝛ de his infra dicam.

p ¶ Coloribus. concoz. de elec. auaricie. li. vi. ꝛ. j. titu. q̄. c. i. §. quia vero. Jo. an.

q ¶ Animalib⁹. p hūc ⁊. ꝛ sequentē approbata vī lectura egi. dicentis. de ec. edi. cū dicat q; p̄uilegium leprosoz. de non soluendis decimis. de nutrimentis aialiū intelligit

onerare[a] vt si qd absit p frēs ipos dolo l fraude q̄cūq̄z in hac pte agi fortasse cōtigerit. p̄ter id qd eos ꝓpterea dictis sacerdotibus rectoribus ꝛ curatis teneri volum⁹: et districta rō in extremi iudicij examine requirat ab eis. ¶ Vltra portōnē aūt hmōi nihil valeāt pochiales rectores curati ꝛ prelati exigere supdicti: neq̄z illi dicti frēs amplius impendere sint astricti: neq̄z ad id a q̄q̄z possint aliqualit coerceri[b] ¶ Nos ꝛ ēnivt in cūctis equalit ꝛ pacifice faueāte dño ꝓcedat: vniuersa priuilegia gras indulgētias ⁊ lo[c] seu scripto sb quacūq̄z forma[d] l expssiōe seu cōceptōe ⁊ lo a nob vl predecessoribꝫ nrīs ropon. cuicunq̄z ordinum predictoz cōcessa. necnō consuetudines conuentōnes statuta ꝛ pacta[e] inq̄tū sunt premissis l alicui premissoz ꝓdicta ea penitus reuocam⁹ vacuam⁹ cassamus ꝛ irritamus. q̄nimo cassa vacua ꝛ irrita nūciamus ꝛ decernimus nullius ꝓsus existere firmitatis ¶ Ceterū vniuersos eccl'as prelatos cuiuscūq̄z preeminētie stat⁹ l dignitatis existāt: ac sacerdotes pochiales ꝛ curatos siue rectores predictos p̄ntiū tēore rogamus: ꝛ hortamur attēte: nihilominⁿ q̄z eis districte p̄ecipiēdo mādam⁹ quatenⁿ p diuīa ꝛ ap. sereuerētia predictos ordines ꝛ p̄fessores eoz hñtes affectu bñ uolo cōmēdatos fratribus ipsis nō se difficiles g̃ues duros aut asperos: sed potius fauorabiles, ꝓpicios ac benignos: pia q̄z munificētia liberales se studeāt exhibere: sic eos ī predicatōis offō ꝛ ꝓpositōib⁹ ⁊ bi dei: ac in oib⁹ alijs supradictis tanq̄z cooperatores[f] eoz idoneos ꝛ laboz suoz p̄ticipes ꝓmpta benignitate recipiant: ac affectuose admittere nō omittāt vt ꝓinde illis eterne beatitudīs p̄miū augeat: ꝛ aiaz salutis incremēta felicia ꝓcurent: nec ipsos lateat q; si secⁿ ab eis agi fortasse cōtigerit ī hac pte ap. se. benignitas q̄ ordines ꝛ ꝓfessores cosdē vberi fauore p̄sequit ꝛ gerit in visceribꝫ charitatis: ꝝ eos nō immerito turbarek: nec eadē equanimik pati posset quin super hꝫ p̄uisiōis opportune remedium adhiberet: ipsosq̄z nihilominus celestis indignatio p̄ncipis digna ꝓ meritis rependēdis: cⁿ obsequia fratz ipsoz sedulitas curiosa ꝓsequit minime p̄cīret: ¶ Cle. v. in cōci. vienensi.

¶ De decimis primicijs et oblationibus Rubrica.

R ¶ Eligiosi[h] q̄cūq̄z[i] q̄ noualiū[k] aut alꝫ de cimas ecclesijs debitas[m] ad eos ex aliqua cā legitīa ñ spectātes[n] ap̄p̄ priare[o] sibi p̄sumpserit: aut exquisit⁹ fraudib⁹ siue colorib⁹[p] vsurpare: seu qui d aīalibus q

r

a ¶ Onerare. ꝓcoz. s. e. c. pri. in fi.

b ¶ Coerceri. inuit q; ad q̄rtā coerceri possent sz ꝓpt exceptōes ipoz ñ hz cler⁹ a q̄ iustici am ꝓseq̄ posit. ꝛ d hꝫ summe ꝓqrik.

c ¶ Verbꝫ. hic vk exp̄sitz q; valeat p̄ uilegiū k gra aplica d q̄ ꝓstat hz scp̄tura sup ea ꝓfecta ñ fit de q̄ satis no. archi. ī. phx. vi. ꝛ vltra ea q̄ ibi allegat. bñ fa. xxv. q ij. instōis. ꝛ qd ibi no. ꝛ de hꝫ vide in mercu. sub rubrica de p̄uile.

d ¶ Forma. ꝓcoz. s. e. c. pri. in fi.

e ¶ Pacta. dic io. mo. q; si sup pacto qd erat sup sepultura sniatū erat p papā ꝛ ꝓfirmatū pactū ante hāc ꝓstōz q; p istā lrāz illa snia ꝛ ꝓfirmatio ñ tollik im mo stabit qz nō ē exp̄sse sublatū. ¶ d ap. p̄cipim⁹. ī fi. nec seq̄ pactum ē sublatū. g ꝛ pactū firmatū snia ꝛ cōfirmatōe. pl⁹. n. p̄t hꝫ tl'e q̄z hꝫ simpler fac d pac. q̄uis. d iure ju. hz. d fo. ꝓp. c. fi. li. vi. induc ēt auc. vt cū d ap. co. in p̄n. ꝛ §. i. col. viij. vbi no. legē nouā nō extēdi ad cāz pēdentem vel decisam etiam si ad p̄tenta referat.

f ¶ Premissoz. g nō solū vltimū articulū. d sepulturis sz etiā p̄cedētes duos respic. fin Jo.mo.

g ¶ Coopatores. de of. ordi. ink cetera in fi.

h ¶ Eligiosi. poit q̄tuoz casus i q̄b religiosi gratuātes k fraudātes eccl'as circa decias eis debitas Si req̄siti p illos q̄z infest ñ desistūt. j. mēsem k d vsurpatis k retētis. j. duos mēses nō fecerit emēdā suspēsi sunt ab officijs administratōib⁹ ꝛ bñficijs ꝛ talia nō hñtes sunt excōicati. scōs terti⁹ ꝛ q̄rt⁹ casus ibi seu q̄. ꝛ p̄ io ponit ꝓstōz cū suis penis quā scdo moderat ibi ceterum. ꝛ p hoc ⁊ bum religiosi pz in secularibus clicis vel laycis qui in his delinquerent non cē locum his pēis ꝓcoz. s. e. cō. de testa. c. vno. j. de p̄uil. c. i. ꝛ facit qd. j. dicam in casu scdo ꝛ p̄t eē rō. qz cōmunius religiosi delinq̄ bāt in his ꝛ qz ambire ꝛ ꝓcupiscere aliēa reprobabilius est in religiosis. de elec. q̄rundā. li. vi fi. de hre. accātus. in fi. e. li. in religioso trāslato ad ecclesiam secularem. hz forte non fuerit de mente. videtur has penas locum habere p verbum vniuersale quod sequitur. ꝛ fac qd no. de ele. q̄rundā. li. vi. in gl. p.

i ¶ Quicunq̄z. etiam hospitalarios ꝛ cisterciensis. includit de quib. e. ti. expte. i. ꝛ comp̄hendit etiam feminas. de hoc de lec. generali. li. vi. in glo. q̄.

k ¶ Noualiuz. q̄d sit nouale. habek de verb. sig. c. q̄. ꝛ. c. quid p nouale. ꝛ de p̄uil. c. vl.

l ¶ Eccl'ie. p hoc puto ꝓstōnem locū non habere q̄ ille decime deberētur prinatis. ꝛ puta p antiquū feudum. de his que fiunt a p̄la. cum apostolica vel p̄uilegium. facit. j. c. pri. agāt ergo tūc via ordīaria. Jsta enim constitutio illis noluit subuenire. facit. eo. tit. tua. i.

m ¶ Debitas. iure communi vel singulari. Est autem debitum qd erigitur ab inuito ff. de ver. sig. l. debitoz. facit. riij. q. i. quod dicitur Jo. an.

n ¶ Spectantes. tunc ergo cessat constitutio. ꝛ merito. quia nemini facit iniuriam qui iure suo vtitur ꝛc. de ele. cum eccl'a. cum concoz.

o ¶ Appropriare. infra dicit vsurpare. ꝛ de his infra dicam.

p ¶ Coloribus. concoz. de elec. auaricie. li. vi. ꝛ. j. titu. q̄. c. i. §. quia vero. Jo. an.

q ¶ Animalib⁹. p hūc ⁊. ꝛ sequentē approbata vī lectura egi. dicentis. de ec. edi. cū dicat q; p̄uilegium leprosoz. de non soluendis decimis. de nutrimentis aialiū intelligit

Universitäts- und
Landesbibliothek Düsseldorf

s. de aĩalib⁹ q̃ nutriũt. sic. n. adaptãt fraudes q̃ sequũt sic g̃ vt intelligẽda de dec. ex pte. i. s. e. t. ¶ Iz ãt religiosi facientes has duas fraudes liget his penis. le. psi nõ si als religio a ¶ Familiariũ. famulãtũ. s. tũ ¶ si nõ sint vt diri i glo. i. ꝗ nõ ẽ vis p id qd̃ sequt. intellr tũ de nõ plene oblat vt in fi. et ẽ si. de pui. auctoritate in fi. li. vi

b ¶ Pastor. q̃ tenent de custodia. de ꝗ de re. iu. q̃uis

c ¶ Gregib⁹. Iz stricte grex dicat ab armẽto qd̃ ẽ maior aĩaliũ vt eq̃t. et bum. grex ꝓ minorũ vt porcor capr. et ouiũ. hic tũ large sumit. p maior⁹ et minorib⁹ que gregãt. et fac. ff. de abigeis. l. f. cui vero ecclẽ deberet decima de fructu gregis. nõ. xiij. q. i. §. q. et. e. t. ad aplice.

d ¶ Immiscentiũ hic iũge ꝛãz. j. deci mã solui ꝛc. ex hac mixtura vt q̃ debẽt pdẽ pulcriũ et circa ꝓpria aĩalia. familiariũ[a] et pastor[b] suor vel alior etiã aĩalia ipa eor gregibus[c] immiscentiũ[d] seu qui de aĩalib q̃ in fraude eccl̃ar i pluribꝫ locis emũt: ẽptaq̃ tradũt vendtoribꝫ vel alijs ab ipsis tenenda[e]: seu qui de terris q̃s tradũt alijs excolẽdas[f] decimaz solui eccl̃is nõ pmiserit[g]: aut phibuerint[h] nisi pus reqsitõz p eos q̃r intererit[i] super hꝰ eis factã[k] a premissis[l] destiterit infra mẽsem[m] aut si de his q̃ ꝗ p missa vsurpare vel retinere p sũpserit: ĩfra duos[n] mẽses dãnificatis eccl̃is emẽdã nõ fecerit cõpetẽtẽ: sint et tãdiu maneãt ab officijs[o] administratõ

ribꝫ et beneficijs suis suspensi donec[p] destiterit, et satisfecerit vt superi⁹ ẽ expssum. ¶ Qd̃ si religiosi hmõi administrationes vel beneficia nõ habeãt[q] eo cãu quo alij supradicti suspensionis ipi sniaz excõicatõis incurrãt ante satisfactõz condignaz nullatenus absoluendi prauilegijs nõ obstãtibꝫ quibuscunq̃[r]. ¶ Ceter pmissa[s] extendi nolumus ad animalia q̃ p religiosor ipsor donatos seu oblatos[t] tenent. dum tũ illi religiosis eisdem cũ effectu[v] donauerit aut obtulerit se[x] et sua.

de hac reqsitõe legitie ꝓstet nõ sic i casu dec. i. d̃ sen. ex. li. vi. vbi oz ꝓstare p publicũ istrm l'figillũ auctẽticũ. et est spãle vt ibi no. et ex illo et ex isto. c. et ex dec. i. j. de pui. nõ casus q̃b reqsitio pt̃ et vnica ꝓstituit quẽ ꝓtũ acẽ. et q̃ ad ĩcurrendas suspensionis et excõicationis penas.

l ¶ Premissis. prohibitione fraudulenta emptione et mixtione

m ¶ Mẽsem. q̃t dies hre d̃beat no. d̃ ele. q̃ fit. li b. vi.

n ¶ Duos mẽses d̃ dat vnũ mẽsem tm̃ qr sufficẽ desistere. hic ꝓ reqrit emenda quã duri⁹ ẽ facere. et ideo datur maior tps. et vt q̃ illi duo mẽses currũt ab vsurpatione l' retẽtõe Iz supior currat a reqsitõe. fi. d̃ sepul. c. i. fi. li. vi. Iz puto de mẽte q̃ reqsitõ respiciat vtrumq̃ casum

o ¶ Officijs. d̃ declarari debuisset an ĩtelligeret de diuinis an d̃ alijs officijs puta qr sacrista celerari⁹ camerari⁹ el'yari⁹ l'his fi. et p hac lra et lec. fac d̃ sol. c. ij. d̃ re. iur. in penis li. vi. p pria fac qr. j. non repetit de officijs.

p ¶ Donec. si suspẽsi idigẽt absolõne qr d̃ satisfactõe dubitari posset non sic ĩ suspensis ad tps determinatũ puta mẽsem vel annũ sm Innoc. q̃ hoc no. de eta. et q̃li. cũ bone. Satis crederem q̃ sufficiat iudicis declaratio sup satisfactione sine alia absolutione. In excõicatis ꝓ necessaria ẽ absolutio post satisfactionem vt. j. p z

q ¶ Nõ habeãt. sil'is distinctio. s. e. cõ. d̃ vi. et hꝰ. cle. qm̃ in pn. et circa fi. et. j. d̃ sta. mo. ne ĩ agro. §. si q̃s. j. d̃ pe. mlitor.

r ¶ Quibuscũq̃. p q̃ possent pdcẽ siue ipediri. pulcria. n. sup decis ill' ꝓcessa tollere non intẽdit. qd̃ pz ex prin.

s ¶ Premissa. s scõo et tertio casu.

t ¶ Oblatos. d̃ his. xxvij. q. i. vt'ler ꝓtinẽtie vbi nõ an tales ꝓuersi et oblati ĩtelligãt renũciasse ꝓprijs et ꝓtinẽtiaz

v ¶ Effectu. tollit hꝰ phũ fictões et fraudes ¶ voluisse. Iẽ ꝓditões et pacta q̃ suspẽsa tenerẽt taliũ oblationum effectum.

x ¶ Se et sua. non sufficit q̃ q̃ bona donassent manẽtes i seculo ipor vsufructu retento. non ob. de pui. vt priuilegia. et ales. n. ꝓfrẽs sunt et in aliquib pulcriegiati vt ibi. Iz plene oblati non sunt vt hic.

y ¶ Beneficior. decia beneficior alicui ꝓcessa sibi de lex pm taratõz et de moneta currẽte nec pnt collectores ꝓpter hꝰ distrahere vel occupare ornamẽta diuinis officijs deputata. scõa ibi nec per. Et nõ q̃ sub rubrica de decimis ponit de decimis beneficior quas papa sepe imposuit sibi vel alijs soluendas et cã et ad tpus fac de iudeis ad hlx rãdã. d̃ vo. c. fi. et an i his locum hẽat ꝓstõ dispendiosam. s. e. cõ. d̃ iudi. ibi diri sup hꝰ decis. Iẽ p hoc qd̃ dicit beneficior qrit de quinq̃. Primo an iĩcludant hospitalia renodochia et loca fil'ia. Secundo de fabrica. Tertio de his qui habent priorat's domos grãgias pensiones vel redditus a monasterijs vel ecclesias Quarto de quotidianis distributionib q̃ dant solũ incẽtiuꝫ hois. et de minut oblatõiꝫ an veniet decima de

Universitäts- und
Landesbibliothek Düsseldorf

Quito qd d capellanꝰ l bñficꝰ altariꝰ. Et sciendꝰ q tpe cle.iuq.ꝛ hnorꝰ emanauerꝰ d declaratões sup solutõe decimꝰ qs repetitas tpe bonifa.viꝰ.vidi sub bulla. Deh mo vr q ñ icludãt.s.e.cõ.d pb.p lras p ꝛ ꝛ.j.d rel.w.qꝛ ꝛtigit.q.vi ãt.expeditꝰ ē i pdictꝰ declaratõib i pn.vbi sic dꝛ d redditib ꝛ p uētib lepsariorꝰ domorꝰ dei ꝛ hspi taliꝰ pauperꝰ qi i v sus ihrmorꝰ ꝛ pau perꝰ ꝛuertũt decie ñ solueꝰ. Sedm et ibi i fi. vbi dꝛ q de reddit ecclasti cis deputatꝰ ad fa bricã ecclarꝰ decia psolueꝰ. sbmittit demũ qd oblatõi bꝰ ꝛ eleynis q dãt ad opꝰ fabrice ñ d lexꝰ decia. tertiũ et ibi ē expeditũ q si hñtes pdcã hñt illa in bñficiũ l ex mera gra ipi tenē tur ad deciaꝛ. si ãt hñt illa et ꝛ ctu ꝛductõis ad firmã l ēptõis fructuũ. l p mercede l remũcratõe sui laboris.tē illi qꝰ ē ppetas illa declare dele bñt. qrtũ et ibi expedit q d minutissimis ob latõib qs recipiũt ecclastice psone rõe ecclarꝰ p sepultu ris ꝛ dãdis penitētijs ꝛ de distributõib soluet decia. De qnto nihil ibi dꝛ. sz vr q ñ icludãt fiet nec icludebãt i re seruatõe fructuũ quã sibi fecꝰ dñs nr. tu dic ꝛ qꝛ ꝛstat il la ē bñficia ecclastica. erq sic sunt p ēpm ordiata.i.q.iij qsitũ.ꝛ.c.p.d pb.significatũ.qd dꝛ de refuatõe fructuꝰ facꝰ p.qꝛ nisi fuissent cepta itelligerent icluſa.

a ¶ Cuiuis. plato pncipi l alti i rgno frãcie sepe pticat iste casus.

b ¶ Simplr. si g aliqd ctũ exp̃mat papa illd reseruabit.

c ¶ Ad tps. d dic qꝛ ppetuas curia ñ fec p tpa nec facē i

d ¶ Taratõz. i qbusdã ptib ¶ tēdit. fac d resch.c.f.li.vi sunt bñficia tarata i cõi estiatõe puētũ. vt si taratũ sit i cētũ soluat. x. ꝛ si hret mille ñ pl soluet. ꝛ si hret solũ.l. tãtũ soluet. ꝛ d voluit reseruatio fructuũ bñficiorꝰ quã nũc fec papa q dat collectoribꝰ electõz an velit recipe fru ctꝰ p̃m taratõz decie. an velit illd relinq̃re bñficiato ꝛ re cipere residuũ. In m l tñ ptib nulla ē taratio. sz singul ãnis put plꝰ vel minꝰ recipit bñficiatꝰ plꝰ l minꝰ soluit. pz d i ea rua. Jo.q icipit suscepti. erq g hꝰ ꝛsuetudo q plꝰ vel minꝰ singul ãnis soluit p̃m q̃titatē fructuũ. ꝛ illud seruabit. ꝛ q erpēse deducãt ꝛ de qlb fructib soluat. pz i declaratõib pdicē. Nã in cetera deducũt expēse sacre p fructib ꝛ sine qbꝰ fructꝰ hri ñ poterãt. qd ñ ē in cõibꝰ

e ¶ Cõsuetã. hic iũge lrãz ipa ¶ decimis.s.e.cũ sint hoies decia ꝛc. ꝛ qd hic dꝛ locũ hꝰ ēt cũ papa mãdat alicui pui teri d beneficio vsq ad summã tot librarꝰ puorꝰ turon. ad taratõz decie. ispiciet n.alias ptũ ꝛsuetudo i taratõe vt hic. ꝛ si ñ currũt ibi turon. monete currēt ad taratõz turon. fiet ꝛparto iuꝰ pdꝰ ꝛ ꝛsuetudiez cãbũ q cõit esse solet ñ iuꝰ casualē caristiã l vnlitatē q ppt casuꝰ accidēt

f ¶ Mõetã. i pecunia.n.ꝛ ñ i ipis rebꝰ dꝛ fieri solo decie.

g ¶ Currēte. fac de male.c.vj.cũ ¶ vt in declarationibus forte currerēt ibi turon. lvñ. vel sterlingi. collectores vo lebãt q fieret solo in florenis vel soluētes volebãt solue re in turon. vel florenis cũ illa mõeta ibi ñ curreret. d p hibet ꝛ d dicebat i ill declaratõib q soluētes pecuniã cã bire nõ tenebãt. Et nõ q dñus mõ moneta cõiter currat. sz ꝛ alia currat. i illa fieri poterit solo p hanc lrãm. ꝛ sic erit electio soluentis. de reg.iur.in alternatiuis.li.vi.

h ¶ Calices. ꝛcor. de pig.c.i.

i ¶ Deputata. In aliꝰ g nõ hꝰ locũ hꝰ prohibitio vt si ex tãt cyphi argentei libri iuris vel artiũ vel romãcꝰ orna menta mensalia lectisternia vel si.

k ¶ Capi. dꝛ in de claratõib q ñ sol uētes p seculares ptãtē cogi ñ debēt nisi nõ soluēt tan ta fuerit relxllio. q ppter ecclastice cēsure ꝛtēptũ iuo cãdũ sit ꝛ ipꝰ brachiuꝰ seculare.

¶ Clemens.v.in conci.vienen.

¶ De regularibus et transeuntibus ad religionem.

Qui possessores l cuiꝰ uis pauptatis m ordi nis eo n liberti o i q vo cati sunt vocatõe o psistere p trãscũtes qꝰ ad nõ mẽ dicãtiũ ordinẽ in eodẽ ꝛusari quieti studeãt. quo q i ipis r di scordiarum s ꝛ scismatum pro ductiua ambitio t reprimetur sacro ꝛcilio approbante statu mus u mendicãtes quoslibet x professores. pfessi ordinũ mẽdicãtiũ etiã li cite trãseũtes ad non mendicãtes hꝰ administrationes habeãt nõ hñt vo cẽ in capto etiã si aliꝰ de capto id cõ cedant. nec veinceps ꝛsequi possunt administrationes ꝓ ratus vel officia etiam tanq̃ vicariꝰ. nec p se vel p aliꝰ animarum curam gerere. ꝛ irritat ꝛ factum. Vltimo pp nit casum eremptum. ꝛ p̃mo ponit ꝛstõnis causa. Se cundo constitutio ibi sacro. Tertõ ipius moderatio ibi ad illorum. Secunda tria fac. Primo puidet circa vo cem ꝛ locum capituli. Secundo circa futuras administra tiones vel officia ibi ad ꝓratus. Tertio decretũ apponit ibi q̃cq̃. ꝛ p hãc lrãz pfessores ꝛ quod.j.sequit mendicã tes quoslibet. dico dec. non habere locum in illo qui.j. vel sue etat annum vel als.j.annum pbationis fecit pfes sionem in ordie mendicantium.si.j. ipm annum emisit ꝛ transiuit ad nõ mendicantes. cũ illa pfessio nõ astrinxe rit eum ordini in specie sz religioni in genere.e.ti.c.i.ꝛ.c. non solum.ꝛ.c.ꝛstõez.li.vi.

m ¶ Pauptat. vide quod dixi de sta.monachꝰ. recolen tes in fi.

n ¶ Eo. i.intãtũ. Jo.an.

o ¶ Vacatõne. i.religione

p ¶ Persistere studeãt. qd ē.j. ꝛ habet hꝰ.c.i.ad cor.vij.ꝛi q.i.c.i.e.t.hꝰ in pn.

q ¶ Quo. i.inq̃tum.

r ¶ In ipis. mendicantibus manentibus vel transeun tibus. ꝛ hic iunge verbum reprimetur ꝛ redeas retrogra de. Jo.an.

s ¶ Discordiam. facit.s.e.compil. de sepul.duduꝰ. post pn.

t ¶ Ambitio. ꝛcor. de elec.auaricie in pn.ꝛ.c.quorundã. in pn.li.vi.dixit ille Stacius poeta. Ambitus impatiẽs ꝛ summo dulcius vnum. Stare loco socijq̃ comes dis cordia regnis. ꝛ seneca epla.lxxviij. Ambitiosis als am bitioni non tam iocundum ē multos videre post se q̃ grauе aliquem antese.

v ¶ Statuimus. ꝛstat q aliq̃ ordines mendicãtes hab bãt q̃dã ex his p privilegiũ qd mõ in multꝰ ampliat. ꝛ fit ius commune. simile de of.leg.q translationem. de sen. ex.c.vl.li.vi.

x ¶ Quoslibet. pdicatores minores heremitas sci Augu stini ꝛ carmelitas. d cle.grundã. d relig.w.c.vno.li.vi. ꝛ ibi habet q̃ dicant ordines mendicantes. ꝛ ex illis iuribꝰ ꝛ hꝰ.c.e.t.non solum.ꝛ.c.ꝛstõez.li.vi.de sta.regu.c.vno.d sane.e.li.de excess. pla.c.vno.e.li.ꝛ.j.de penis cupientes.i

Universitäts- und
Landesbibliothek Düsseldorf

ꝑn. collige dr̃ias mēdicātiū ad nō mēdicātes. & adde qd̃ dicā. j. d̃ sen. ex. c. i. & p p̄. §. sane. dico hāc ꝓstōem z locū hre ēt ī seis ordinū mēdicātiū si trāseāt ad nō mendicātes.

a ¶ Nō mendicātiū ¶ fac qd̃ nō. d̃ ele. gnali ī ꝑn. li. vi. cessat g̃ ꝓstō cū mēdicās trāsit ad aliū ordinē mēdicantē. & cū ille q̃ trāsit ē nō mendicās siue trāseat ad mēdicātē siue ad n̄ mēdicātē, vt sic ex q̃t tuor cāibꝫ vnū solū icludat.

b ¶ Aplica. ab b̃ excipit ī h.

c ¶ Trāsiuerit. repete ēt aucte aplica. & vid qd̃ ibi dixi. s. e. ꝓpi. d̃ eta. & q̃li. vt hi q̃ sup ꝗ. in postea.

d ¶ Inibi. aduerbiū ibi ꝓpositum Ouidi⁹ fec̄ liberū quē ītitulat ibi. i ꝓibim. aduersarium. n. suū & cōrtualē. vt qz cū vore sua mecꝫabat vituparе volēs vocauit illū ibi. ab ibis ibidis q̃ dr̃ cycoma auis vituparabil. qz īmūda ex cā quā taceo. als tñ auis ꝓmēdabil. qz pia ī pentes senes qd̃ pseqr̃ ambro. ī exameró. v. dixit g̃ ibi Ouidi⁹. Ibidis ī terrꝫ tu q̃z nom̄ halx. Sz ist d̃ ibi difficil⁹ exponer. nā clari⁹ forman verbuisset. Circa qd̃ sciēdū ē q̃ hic ē dupler pūctatio. Prima p⁹ b̃ aduerbiū. & tūc expōit ibi. s. ī ordīb nō mēdicātib. & iūgit ibi q̃uis nūc ibi obtineāt p̄oratꝰ &c. & sic legēdo nō, phibet hāc vocē hre ī secl'ari eccl'a collegiata. si ibidē administratōz hrent. Sz si pūctet pus. i. añ b̃ aduerbiū resultat ōri⁹ itellect⁹ & exponit ibi. s. ī eccl'ijs in quibus obtinēt p̄oratus administratōes &c. Credo tñ q̃ p̄ma pūctatio sit ve mēte. Sz vr̄ admirādū q̃ ad pus trāseuntes & plātos q̃ remaneāt plati & ī capl'o vocē ñ halxāt. Et si dicꝫ capl'm expediet negocia sine tali plato ac si vacaret sedes. Rñdeo q̃ i vacatōe ē istd̃ exp̄sliz q̃ ad q̃dā. Itꝫ vacatio p̄sumit ēē breuis ꝓpt̄ tpa a iure limitata. ve quib no. ve ele. si electio. li. vi. ī gl. pc. & facit. s. e. compi. de elec. ne romani. in fi. sed plātus iste vltra. xl. annos viuere posset. quare non puto hoc fuisse de mēte. q̃ si talis est abbas vel p̄ncipalis plātus monasterij q̃ in tractandis negocijs monasterij vna cum capitulo vocem non halxat. Vnde p̄t intelligi littera de voce halxenda in capitulo generali vel p̄uinciali. de sta. mo. in singulis j. ti. i. c. i. in fi. talis. n. abbas vel prior in illis capitul' vocem non habebit cum alijs abbatibus vel prioribus. & hoc sonat lr̃a aut locum. solent. n. tales in talibus capitulis sibi vendicare certum locum in numero. puta secundum vel quartum. facit de p̄ui. ex ore. vel intelligat̃ de poribus & alijs administrationem habentib in monasterijs q̃ tamē nō sunt p̄ncipales plati monasterij. & illi in capl'o etiā spāli ipi⁹ mōasterij vocē nō hēbūt. vñ nec d̃ abbatib erp̄sit lr̃a. Et hz q̃dā mōasteria regāt̃ p̄ poꝛes. d̃ ill' tñ ñ itellexit. tñ illd̃ ꝗbū regimē qd̃cūq̃ mt̃ rū ē gnale. sz cū excludit a voce capl'i. & capl'm fit q̃d diuersuz a principali plato. nō puta q̃ ipm excludat vt nō. e. ꝓpi. d̃ eta. & q̃. vt hi q̃ ī gl. cathedralib. & ibi vide.

e ¶ Locū. b̃ pl⁹ poit q̃ p̄. decr. vt hi q̃. forte ꝓpt̄ illud qd̃ prie dicit. & hz phibeat locū capl'i ñ phibz stallū chori. vt i ¶ Ab alijs. d̃ capl'o. & ꝓcor. p̄. dec. vt hi q̃. ¶ ibi dixi. & de elec. ꝓstitutis.

g ¶ Officia. g̃ ñ poteſt eē sacriste camerarij castaldi economi syndici l' his si. & egerēt hec ēt declaratōe. Dr̃. n. ī cludere solū offā subiecta ecc. regl'e. p & ō. i. q. ij. saluator circa medij. Sz vidi dubitari an possit p̄dicare. & vr̄ q̃ sic. qz ꝗbū dei nō dz eē alligatu z. ij. ad tymo. ij. & aplis ad ppi. i. siue p occasionē siue p ꝗitatē rp̄s ānūciet. ī b̃ gaudeo & gaudebo. ad idem. xix di. scōm. vbi dr̃ q̃ nō refert q̃s p̄dicz sed q̃lia p̄dicet. ō. puto cuz p̄dicare sit offm̄ cure & officium & cura sunt eis hic phibita ne etiā p alios exercē ant. Primū p̄bat̃ d̃ of. or. in cetera s. e. ꝓpi. d̃ sepl'. diuū. §. hinōi. d̃ here. cū ex iūcto. & c. ex cōicam⁹. §. qz ꝗbo. & qd̃ ibi dixi. & c. fi

r ¶ Quicquid aūt in cōtrarium attentatum fuerit: sit irritū ipso iure quouis priuilegio non obstante. ¶ Ad illorum aūt mēdicātiū ordines quos apostolica sedes eo mō subsistere voluit: vt eoꝝ pfessoribus ita in illis remanere liceret q̃ nullum extunc admitterent ad pfessionem eoꝝ: q̃ buscunq̃ cōcessit licentiam generalem ad approbatos alios ordines transeundi p̄sentem nolumus constitutionez extendi. ¶ Idem.

e Os q̃ d̃ diceps ī discretōis tit. si. d̃ iudeis q̃z sit. Aucte aplī itelligūt d̃ his q̃ cōpetit. xlij. di. q̃escam⁹. q̃ hz ꝓpt̄ vanā glā l' tpale ꝓmodū p̄dicēt gaudet aplis de p̄dicatōe. hz nō d̃ ipoꝝ mortuo. Ad. c. q. rñde vt ibi no. & vide qd̃ no. xcij. di. ī scā. xvi. q. i. adūcim⁹. Fateor tñ q̃ in b̃ inferior pena nō ꝓpetit. vt. j. dicā. sz ad hoc valet istud scire qz pñt phiberi & hoc facientes puniri.

h ¶ Vicarios. puidet g̃ ō fraudē q̃ ꝗlēs pcurassent amicos p̄fici administratōib l' cure aīaꝝ p q̃s fecissent se ꝓstitui vicarios. & fac d̃ re. iur. qd̃ alicui. li. vi.

i ¶ Locoꝝ alioꝝ. plura ponit ut omnem fraudem que ī noie fieri posset excludit. facit m auc. vt nulli li. ha. lo. cōserua. in ꝑn. col. ix. ve ele. auaricie. & c. fundamenta. li. vi. cum si. & forte hoc dictum ꝓpter quod no. hst. de of. vi. c. clericus. vbi dicit q̃ vicarius non substituit aliuū ī vicaria. et cā tñ ad modicū tp̄s ponit aliū loco sui

k ¶ Exercere. repete statuimus

l ¶ Irritū. irritat g̃ suffragiū vocis & promotōem fiēdā ō hāc ꝓstōz. illa. n. cadūt ī decretū istud q̃ sunt retractabilia. sunt. n. q̃dā d̃ offō cure q̃ si exercui issent nō ēent irrita vt baptizare eucharistiā dare & his si. Itꝫ q̃dā que cōsistunt in facto & nequeunt non fuisse sicut p̄dicare de quo p̄diri castaldia & similia. & vide quod dicam. j. ve here. c. i. ꝗ. duro.

m ¶ Priuilegio. prius concesso tamen iam cepit curia tales priuilegiare contra hanc ꝓstitutionem nec voluit nec potuit papa legem indicere successori. de elect. innotuit cum ꝓcor.

n ¶ Ordines. approbatos per sedem apostolicam tamē post ꝓcilium generale.

o ¶ Admitteret. ita q̃ oz q̃ ve finat in seip̄is.

p ¶ Approbatos. etiā minoris religionis.

q ¶ Transeundi. singulariter non collegialiter. vt pz de relig. do. c. vno in fi. li. vi. In his ergo cessat ratio inducta in p̄nci. c. quia non expedit in ea vocatione manere ī qua vocati sunt

r Os qui. se fingat determinās dec. ex pte. e. t. & qd̃ ibi no. ler. & Inno. & ipe Inno. & hoc. e. t. c. ij. & ab. e. n. ꝓsulti. & decr. i. e. ti. lib. vi.

s ¶ Deinceps. p b̃ pz & p ꝗbum. j. de certum⁹. q̃ hoc ꝓstō

Universitäts- und
Landesbibliothek Düsseldorf

ius nouū statuit ⁊ p̄terita ñ respic. dicebam⁹. n. oli q̄ tē delatio hīt⁹ p ānū inducebat pfessionē tacitā qñ erāt hī t⁹ idistincti. ⁊ sic itelligebat⁹ dec. ex pte. e. nt. vt ibi no. ī fi. vl. gl. Si ꝯo erāt distincti sec⁹ q̄lscūq̄ fozet distinctio. e. t. statuim⁹. ⁊ aptī⁹. e. t. c. 1. i fi. li. vi. ꝯdie ꝯo q̄ ad hūc casuz distinguim⁹ q̄l' sit distinctio hīt⁹ an patēs altero ꝯ tribus modis hic et ꝑsīs an latēs puta p bñdictōez vestiū. psonā dātes locū l' formā dati oms. ex duab⁹. n. capis q̄z altera benedicta l' data p puīciale l' ī capīo altera non pīmā a scōa discerne nes/ cis p̄mo casu delatio tal' hīt⁹ etiā vltra ānū nō inducit tacitā. scōo sic. Jō āt dici q̄ ad hūc casum. qz q̄ ad alios cāus adhuc stam⁹ iuri ātiq̄ vt sufficiat q̄lscūq̄ distinctō vñ adhuc hodie maioz q̄ sciēt ⁊ sponte recipit hītū distinctū p modū quē ꝑ dici latētē si pseuerat triduo pfessus ē. qd dic vt. e. t. ꝯstōz. li. vi. Et ex his nō triplicem hītū nouitioz distinctū indistinctū ⁊ indistinctissimū. Jtē p̄m⁹ l. distinct⁹ duplex hñs. s. distinctōz latētē ⁊ patētē vt hic. in hītū g̃ nouitioz latētē ⁊ distincto l' indistincto l' idistinctissimo dūmō recept⁹ fuerit ab adulto delatio p ānū inducit tacitā ⁊ ꝯ idubitatū. Delatio ꝯo hīt⁹ nouitioz patent' distincti vel indistinctissimi vbi receptus fuerit ab impubere p lapsum anni nō inducit tacitā. Et ī his cāibⁿ adhuc ꝛ̄z esset qd̄ no. Jnno. in decr. ex pte. ⁊ Ab. in dec. ꝯsulti. qui dicebant q̄ delatio hīt⁹ nouitioz distinct q̄ toctūq̄ tpe nō inducē pfessionē. ⁊ Ab. dicebat q̄ vidit lrāz papalē absolutoriā ꝯcessam illi q̄ talē hītum detulerat fere p. xx. ānos. hec pbant⁹. e. e. ex pte. i. ⁊ c. statuimus. e. ti. c. 1. li. vi. ⁊ hic. Dubitat' tñ ne dec. ista intendat corrigere qd̄ vltimo dici de habitu indistinctissimo. recepto ab impubere. vt. j. dicam.

a ¶ Etate. xiij. in viro ⁊ xij. i muliere. ⁊ rec̄rit' etas ꝯsūmata. s. e. ad nr̄am. Nec sufficē q̄ prudentia vel malicia suppleat etatē. de b. s. e. postulasti.

b ¶ In aliq̄. secus g̃ si extra religionē. ⁊ sic non corrigit' decr. vt clerici. s. e.

c ¶ Religione. p se. apo. approbata. ꝯ vo. c. vno. li. vi. s. e. c. pr. in fi. siue sit mendicans vel non.

d ¶ Per ānū. ite gz. e. t. c. i. li. vi. ibi q̄ si totū ꝛc. ⁊ p hanc lrāz q̄ halet' s. e. ex pte. ⁊ e. t. c. i. li. vi. pz sat̄ eē q̄ ꝯ tulerit p integz ānū lz annū nō excesserit. ꝯz g̃ nolēs obligari. j. annū deponere. s. e. statuimus

e ¶ Portauerint. lz. n. ante annos discretionis induerit et quo tamen post illos p annum portauerunt sunt pfessi. hec verum nisi eo cāu tanta eēt distinctio habitus q̄ seculares illis ꝯtuentes vterent' illo. e. ti. c. i. q̄. xñ. li. vi. nisi dicat' q̄ hec decr. que solum ponderat delationē non assumptionem illud corrigat p̄m quod non esset hodie dare habitum indistinctissimum. Sed non credo q̄ hec decr. illud corrigat quod pbat lrā s nouitiorum habitū facit ꝯ ele. cum expediat. li. vi. cum ꝯcor. Jtem intellas hanc lrām de illo qui sponte recepit vel saltem portauit. alꝯ non obligaret portatio q̄ fieret durante pbabili metu. qd̄ me. cā. c. i.

f ¶ Illā. lz igī illa tacita pfessio ꝯ q̄. e. t. ꝯstōz. q̄. xñ. li. vi. obliget religiōi i gñe vt ibi. ista tñ obligat isti ī spē vt b.

g ¶ Colore. vt qz nouitij albū aliq̄ griseū l' nigz ap̄ q̄sdā monales distinguunt' pfesse p velū nigz ab alio. lz cōius ē illud distinctū ꝯsecratōis.

cōstituti etate[a] nouitioz hītū in aliq̄[b] religione[c] p ānū[d] portauerit[e]: hīpso religionē illā[f] tecerum⁹ eē pfessos: nisi h⁹ī hītus in colore[g] scissura[h] vel forma se distinctū patēter exhibeat ab hitu pfessorum[i]. ¶ Clemens. v. in conci. vienen.

h ¶ Scissura vel forma pz in ordine minoz vbi nouitij non hñt sutum capucium.

i ¶ Professoz. adde casum qñ ptestat' q̄ p lapsum non intēdit obligari religiōi. ⁊ ꝯ p̄cipue si ptestatio fuit cōuētōalis. ꝯ ꝯ scripsi post Di. e. t. ex pte. post hc. e. t. c. ij. ⁊ c. ad aplicā. ⁊ ꝯ in spec. ꝯ stat. mo. iu vlē. q.

De testamentis et vltimis voluntatibus. Rubrica.

Ek[k] in agro[l] dñico sacra[m] vz monachorum nigroz[n] religiōe indecoz aliquid obrepat[o] aut vicio suz quicq̄z pniciosam ī segetē[p] coalescat[q] lz vt ī illa[r] noti' fio/ Dē in agro pre mittit exordiuz breue q̄ ꝯstōis cāz ponit ⁊ gñale in tdcm monachoz nigroz cū ca erq̄ hītū ornatū l' nōbilē excessum ī vestibⁿ cib̄ ponbⁿ equitatur ⁊ lecti/ sternūs. Scōo spāl' pudet circa vestes hitu, prias almutias. caputios. calcia mēta zonas. cultellos. calcaria sellas ⁊ frenos ipoz. ⁊ vltio circa hītū supiorē. Tertio circa ipoz pfessionē l' pfessionē cōionē erpōz regle ⁊ istructionē nouitioz. Quarto circa venatōes ⁊ aucipatōes ipoz. Quito punit certos p̄dictoz trāsgressores oēs alios puniri iubens iuxta disciplinam regule. Sexto ꝯ pfessos euntes ad curias p̄cipū vel alꝯ vagantes vel. j. septa monasterij arma tenentes. Septimo ꝯ ipoz solicitudines. Octauo pudet de pozum etate ⁊ ipoz sacerdotio ⁊ pfessione ⁊ habitatione. Nono de monachorum ordinatione ⁊ ipoz doctrina. Oltimo ꝯfirmat ⁊ innouat decre. s. eo. cum ad monasterium. ⁊ c. in singulis Partes huius diuisionis que aliter etiam fieri possz signabⁿ in tex.

l ¶ Agro. hz dñs agz vt hic. ⁊ vineā. de mgris. c. vl. i fi. ⁊ mū. ꝯ cle. cū in cūct. in p̄n. ꝯ custo. eu. c. ij. ⁊ amplam in q̄ sunt mā̄siones multe. de pe. di. iij. in toto. q̄d vltra nō instemus in his. qz ipius est terra orbis terrarum ⁊c. de deci. tua. ij.

m ¶ Sacra. ꝯcor. s. recolentes in p̄n. ꝯ p̄ui. cū ⁊ plantare in p̄n. Sācritatem ⁊ veneratōz huius ordinis oñdūt documenta patz ⁊ abundantia tpalium q̄bⁿ monasteria huius ordinis pullularūt. Sed nunc, pch dolor q̄ in multis deficiūt ꝯbⁿ ⁊ exemploz documenta. ⁊ ad instar filij, pdigi dissipate sunt p̄ium substātie ⁊ qñz nīs cupiunt replere de siliquis ventrem suū. Luce. xv. xxxvi. di. § hinc etiā ille filij⁹. ⁊ cū hītus nigredo in mortificatōem carnis ⁊ vicioz fuerit inuēta vrinam meritoz ⁊ ꝯtutū obfuscatōes p illā hodie nō signent' ad qd̄ optatū laborat hec ꝯstō. Jo an.

n ¶ Nigroz. in alīs nō videtur hec ꝯstitutio locum habere mq̄tum. s. ius nouum inducit. saluo quod. j. dicaz §. sane in p̄n. ⁊ §. quia vero. cum. §. se. ⁊ potuit esse ꝯsideratio. quia alij monachi communiter habent corpus ⁊ caput maiꝯ vt cisterciū. camaldulū ⁊ his similes. quo qz carent nigri monachi minus ibi viget correctio. facit. j. c. pr. in p̄n.

o ¶ Obrepat. q̄i latēter subintret. ⁊ ē idem ꝯbū in phemio hꝯ ꝯpilatōis post p̄n.

p ¶ Segetē. xxiij. q. i. qm̄ vet⁹. lvi. di. nasci.

q ¶ Coalescat. q̄i calescat alat' vel nutriat'.

r ¶ In illa. religione nigroz.

s ¶ Honestat'. Ecclastici. xxiij. flores mei fructus honoris ⁊ honestat'.

t ¶ Eis. interdicētes qd̄ ē. j.

v ¶ Inordinatū. beatus ber. ꝯ cluniacē. nll's q̄dez ordo q̄ppiā recipit inordinatū.

x ¶ Exquisitum. hec soluit omne ꝯtrarium qd̄ de mun

dicia vel ornatu posset opponi. qd dic vt. xxi. q. iij. i summa. ⁊ p totū. de custo. eccha. c. vi. in vi. glo.

y ¶ Lib ⁊ potib. de vi. ⁊ ho. cle. a crapula. ⁊ i regula. xxx. ⁊ ⁊. xl. di. capl'is. Dic ãt anastasius abstinētia ꝓtinētie nutrire ē q̃ facilī' frenos patiē'tur sine delicias calcaribus iciteē.

a ¶ Equitaturis. de his. j. dicet.

b ¶ Lectisternijs. ꝓnit' lect' cum sterno. ⁊ sumit' p lecto strato ⁊ pato ⁊ oi ipius paramento

c ¶ Excessum. sonat in vicium. j. t. ij. c. i

d ¶ Statum'. secunda ps

e ¶ Habitui. floco cuculle vel scapulari. ut. j. dicet.

f ¶ Albi. hos tres colores p̃mittendo alios omnes l' miscolos ꝓhibet. quod multi non ponderant. quod dicit regula. iv. c. de colore non causentur monachi. nō intendit q̃ omnibus coloribus liceat eis vti. Nā etiam secularib' clericis sunt quidam interdicti. de vi. ⁊ hone. cler. clerici. ij. sed hoc intēdit q̃ non causentur inter colores permissos q̃ iste sit firior pulcrior vel melior illo.

g ¶ Coloris. isti colores sine tinctura ex lana p̃nt hi ⁊ iō pot' approbati.

h ¶ Regione. regionis dr a rex regis pātria. s. quaz rex regit ⁊ habetur diminutiuum reguncula quasi p̃ua regio.

res honoris ⁊ hōestatis fruct' in vbtate succrescāt: eis in vestib' inordiatū oēm seu exquisitum ornatum aut cultū: nec non in cibis ⁊ potib' equitaturis ⁊ lectisternijs quēuis notabilem interdicētes excessum. ¶ Statum vt supior vestis ipsor habitus prima nigri bruni aut albi coloris existat iuxta morez apud eos seruari solitū in regiōe q̃ vegūt nec i q̃litate pāni regularis excedat modestia. nec grat qd p̃ciosius ⁊ subtilius sed qd vtiliusvaleat inueniri. ¶ Sit ēt vestis ipsa rotunda per circuitū ⁊ nō scissa: nec longitudine nimia aut breuitate notanda largas ēt mānicas hēat vsqz ad pugnum ꝓtensas non ꝓsuticias vel quolz vtonatas. ¶ Almutijs de panno nigro vel pellib capuciorz loco cum caputijs habitus quē gestauerint sint ꝓtēti: iuxta tū dispositionē abbatis scissis super humeros ⁊ honestis caputijs vti possint. ¶ In vestib sendatū p foderaturis non portent: estiualib' largis aut vtis altis p calciamētis vtant. nullus çonā cultellū calcaria cū ornatu deferre: aut cum sela clauor ornatu decorata superfluo vel nimis als sumptuosa siue cum freno ferraturam ad ornatum habente equitare p

i ¶ Degūt. ꝓcor. xij. di. illud. lxxvi. di. vtinam

k ¶ Subtilius. Dñ dic regula. p. c. li. di. d grossitudine. non causent' monachi.

l ¶ Breuitate. de vita ⁊ honest. cler. clerici. xxij. di. non liceat. ij.

m ¶ Pugnuz. hoc est clausa manus cum apprehensione digitorum. ⁊ dr a pungo. qui. n. manu vult pungere strīgit pugnum. non denudent ergo brachium vt faciūt domine ⁊ q̃dam hyspani. nec vtantur guarnachijs quas ꝓhibet hec lra

n ¶ Quō lz. g ēt vnū vel duos vtonos portare nō lz.

o ¶ Dueros. apd nos cōi' scidunt aī pect'. ⁊ tū. j. ponit' pena. Et aduerte qz modū scissure nō relict hic dispōni abbat. sz solū i deferēdo vel non. Sat tū videret' sufficere

dispō tacita. s. cum ipe abbas caputio vtatur. Ista vero scissura debet esse tanta q̃ appareat ⁊ patens sit. fac. s. r. ꝓx. c. fi. ⁊ quod dixi. s. e. compi. de vita ⁊ hone. cler. c. ij.

p ¶ Sendatum. omne sericum comp̃hendit. ⁊ videqd dixi. j. c. i. sup ꝓ. sericis.

sumat. ¶ Rursus in locis i q̃bus fuerit cōgregatio. xij. monachor aut supra ifra septa monasterij: abbas prior aut alius presidens portet flocū d panno p flocis aut cūcullis in ipso mōasterio ꝓsueto. monachi vero alij in mōasterijs in q̃bus flocos solici sunt portare debent etiam vti eis. In alijs ãt mōasterijs ⁊ ifra domos ⁊ alios priorates: vbi nō ē tāta congregatio mōachor: cucullas clausas deferāt ⁊ hōestas ¶ Cum vero abbates ꝓres aut alios presidentes ⁊ monachos alios extra monasteriuz ꝓficisci continget. flocum cucullā aut capā d clausam hēant ⁊ subtus capā si eam portauerit cucullā deferāt: aut si maluerint scapulare. ¶ Cū ãt ad seruiendū in diuinis officijs albis vel sacris vestib induet' aut cum occupabuut' in opib vti eis liceat scapulari. ¶ Clerum ne ex diuersa acceptatiōe quam in diuersis regionibus huiusmodi vocabula floc' videlicet ⁊ cuculla dicuntur hre. Dxsitandi circa premissa materia relinquat': cuculle noie habitū longū ⁊ amplū: sed manicas nō hntem: noie vero floci habitum qui longas ⁊ amplas habet manicas nos ītelligere declaramus. ¶ Sane singul' mēsib' tā i mōasterijs

q ¶ Estiualibus. in vulgari vocamus ytuali. ⁊ sūt calciamenta corij q̃bus in estate vtor ⁊ optima fiūt apud sanctum leuerinum.

r ¶ Bot' alt'. que capiunt supra talos ⁊ aliquid de crure ⁊ ligant' quā tocqz ⁊ hos. j. vocat sotulares corrigiatos.

s ¶ Ad ornatum. per hoc ꝓ. sup duplicatum patet q̃ quando non ad ornatum. sed ꝓter igruentem necessitatem talibus vterent' essent excusabiles. ad hoc de vi. ⁊ hone. de. clerici. ⁊. j. ꝓ. porro

t ¶ Duodeci monachorum inclusoprelato de sy. c. fi. de priui. et ore.

v ¶ Septa. i. clausuram sic dictam a sepio sepis per c. scripta aliud sig nificat. vt dicetur j. de here. ad nostr in pnc.

x ¶ Flocum. in regula non habetur hoc nomen ⁊. j. dicet quid sit flocus

y ¶ Consueto. sic ergo videntur excusabiles monachi anglie si meliori panno vtuntur q̃ nostri.

z ¶ Soliti. concor. xxxi. di. c. i. de censi. cum apostolus. in fi. Jo. an.

a ¶ Cucullas. de his. xx. q. iij. presens. xix. q. iij. c. ij. de eta. ⁊ qua. intelleximus.

b ¶ Capam. rondellū qui nunc in vsu sunt non sunt p prie cape sine capa dicat' a capite siue a capo capis. quia totum hominem capiat. non. n. habent caputium appē sum. Et nota quia lz sub capa sit portandum saltem scapulare sub floco l' cuculla ñ q̃ illa sint hit' sz non capa.

c ¶ Albis. non ponit' p colore sz p veste sacra de q̃ sequit' ꝓsus. Dicit' vrbs alba vestit' pl byter alba. vrbs illa de q̃ loquit' ꝓsus est de puincia

d ¶ Sane. iij. ps.

e ¶ Jesib' artāt' g mōachi singul' mēsib' ad qd fideles artāt' singul' ānis. d pe. ⁊ re. ois. ꝓpt' religiōis. n. ꝓfessionē

Universitäts- und
Landesbibliothek Düsseldorf

aliqd debet ad pesum sce instois adiicere.iiij.di.denicq.
a ¶ Singuli.2cor.d excel.pla.nimis.i.7.ij.i fi.7 dubito an p b iterdat dilatare hac 2st oz q ad b ad alios mona
b ¶ In pma.nō puto q sole ¶ chos qd sat e honestum nitas festi occurrēt ea die.puta resurrectois pentex. vel
prom monasteri
heat b alterare.fa
cit.e.t.cū ad mōa
sterium in pn.
c ¶ Abstineāt.cō
cor.de pe.7 re.ois.
d ¶ Iumoz.vbi g tales nō eent ista expō non fiet
fac d elec.idēnita
tib.§.p.li.vi.7 de
iure pa.c.i.§.sane.
e ¶ Exponat.viij.
q.i.oz.xiij.d.§.vl.
f ¶ Nouitys.i.sco
lastic nō istruct q
sub disciplina de
gūt dato et q sint
pfessi cum cade 7
fortioz sit rō .alit
sumit.s.tit.i.c.n.
cum 2cor.
g ¶ Fidel.nō solū
catholic sz etiā di
ligēs 7 fidel 7 lega
lis.
h ¶ Instructor.x
q.q.i.c.i.xxviij.di.
d his.i auc.de mo
na.§.volumus in
fi.col.i.
i ¶ Dozo.iiij.ps
k ¶ Venatōibus
pte fiūt ad lesti
as aucupatōes de
qbus seqt fiunt ad
aues.ide aucupa
tor auium captor
l ¶ Intereē.2cor.
j.d bap.pnti.cum
concord.
m ¶ Veāticos.d
alis q sunt ad cu
stodiā nō phibet.
n ¶ Presumāt.hec phibēt et sectanbus dicit.d de.we.c.i.7
o ¶ Familiaribus.tenet qs de facto ¶ xij. cum suis 2cor.
familie.de hoc de resti.spo.cū ad sedē.in glo. pe.
p ¶ Salt.de saltibus 7 viuariis habet.ff.d vsu fr. vsufru
ctuariū venari.i.rñ.7.i.§.dz āt salt nem raras hās ar
bores vbi fere 7 venatores 7 canes bñ saliūt.dixit qdam
Est nem salt saliēt dz act. Viuaria dicunt alia loca
q ibi viuūt 7 nutriūt fere.7 circa pisces vtimur b xlv.
garene nō e nrm vulgare 7 forte dicunt a gario.ris.7 q
nō 7 qre dicant ista loca forestie silue insule 7 ptus.scp
si post ho.de vona.cū dilecti sup.i.glo.
q ¶ Personalem.reprobat quod no.hst.de cler. we.c.ij.
vbi dicit per xv.vagationes.q si redditus clericor etiaz
religiosor consistunt in venatione. puta cuniculorum
vt in pruncia.vel ferrarum vt in anglia. licebat illis ta
men tempore competenti.maxime deficiente familia i
pprijs personis venationem capere 7 vendere cum id nō
sit vagari.sed necessitati 7 vtilitati ecclesie subueire. ad
quod clerici tenentur. viij.q.i. psentium. 7.c.placuit vt
cq extra sublata occasione qcū
cq ad ofessione saltē sel accedāt
omnes 7 singuli monachi 7 i
pma dnica mēsis cuuslibet i
monasteriis sp cōicent: nisi ex
cā forte quā abbati prioi aut
pmitētiariis monasterior nō
drant intimare.eorūcq iudicio
vel abstineāt vel accedant. ¶
Regula quocq cū in capo le
git ab illo qui pestipsi capo
vel alio cui hoc ipse iniunxerit
pter iumoz vulgariter ex
ponat. ¶ Nouitys etiam si
delis imputet instructor taz
in diuinis officiis cq i obsuan
tia regulari. ¶ Dozo a vena
tionib 7 aucupatōibus oēs sp
abstineāt: nec eis inesse aut
canes vel aues venaticos p
se vel p alios tenere psumāt
neca familiaribus secū mozan
tibus teneri pmittāt: nisi salt p
viuaria vel garenas ppias vl
ius venādi in alienis haberent.
in qbus cuniculi vel fere alie foz
san essent quo casu hoc eis p
mittit: dū tñ infra mōasteria
seu domos qs inhabitāt: aut
eor clausuras venaticos canes
non teneāt: nec venationi pñ
tiam exhibeant personale. ¶
Siquis āt premissor temera
rius extiterit violator: regula
ri subiaceat disciplinę: 7 nihil
ominus si sotulares nō corri
giatos 7 altos aut capucia vt
pferr nō fissa portare psump
serit: siqdem abbas vel prior
nō hās abbatē ppriū fuerit p
annū se nouerit a beneficiorū
collone suspensum. ¶ Si vero
alius fuerit ab administratio
ne siqua obtiet sit p annū sus
pensus.q si nulla heat: eo ip
so p annū reddat inhabilis ad
administratōz 7 ecclasticum bñ
ficiū obtinēdum. ¶ Siq vero
cor venationi aut aucupatōi
clamose vel als cū canib aut a
uibus ex ppposito mte erfuerit
iuxta pmissam psonar disticti
onem dictar suspensionis 7 i
habilitatis penas p biēnū ip
so facto incurrāt. ¶ Abbate
āt vel pore a collone vt pmit
tit beneficior suspenso ad po
rem claustrale cū ofilio 7 assen
su quētus vel maioris partis
ipi eorūdē bñficior collo de
uoluat. ¶ Quia vo nōnulli
mōachor ipor sicut accepimus
suaui iugo obseruantie regu
laris abiecto interdum ppris
relictis mōasteriis se in eis se
cure morari nō posse fingētes
l alio colōe qsito.p curias pn
cipum euagando discurrunt:
nemini.xxvi.q.i.qui vere.7.c.nos autem.qno ad religio
sos hoc hic corrigit.
r ¶ Si quis autem.v.ps.
s ¶ Regulari.i.quā dictat regulare.habet in regula.s.xx
iij.c.7 duob se.7.xviij.7 duob se.7 d hoc scripsi d reg.c.i.
t ¶ Sotulares.a
sub 7 talo.nec rece
dit a premissa per
missione estualiū.
sed dicit sotu
lares cum illis v
tuntur tales ee de
bere.
v ¶ Altos.de qui
bus predixit.ibi
bonis altis.
x ¶ Preferitur.in
parte.ij.v.almu
tijs.
y ¶ Non fissa.su
per humeros.
z ¶ Non habens.
concor.e.ti.in sin
gulis in pnc.
a ¶ Alius.qs ab
bas vel prior non
habens abbatem
b ¶ Nullam.ha
beat similis disti
ctio.s.e.con.de vi
ta 7 hone.cler.qm
de vel.c.i.7.j.d pe.
multor.
c ¶ Auib.si ergo
sine his fieret ve
natio vel aucupa
tio cum retibus
vel laqueis nonē
loc huic pene.
d ¶ Ex proposito
secus si ex casu.7
concor.de sentē.
excom.cum volū
tate in prin.7 fi.de
scism.c.vno.v.
omnem.
e ¶ Distinctionē
vt.s.abbates 7 po
res non habentes
abbates a collatione beneficiorum .alij ab administra
tione beneficiorum sint suspensi.7 non habentes sint in
habiles p biennium 7 ex maioritate pene patet q ista ē
maior culpa qs precedens.xxiij.q.i.non afferamus.
f ¶ Vt pmittit restringit ergo hanc pmissionem ad hos
casus.in alijs ergo seruetur quod habet ne se.va.c.vno.
li.vi.
g ¶ Quia vero.serta pars cuius causa potuit esse quod
no.Io.mo.de elect.generali.v.clericos.li.vi.
h ¶ Suaui.Matthei.xi.in fi.7 dic suaui iustis 7 appe
tentibus.de penitē.di.i.perfecta quibus est claustrum
quasi aqua piscibus. xvi.q.i. placuit.ij. alijs est carcer.
de senten.excommu.vt fame. Ad vtrumq.xxviij.di.de
his.
i ¶ Iugo.idem verbum in p.c.de his.7 de presump.cuz
in iuuentute.in pn.7 dz a iungo.gis.7 sic solet vocari in
strumentum quo boues iungunt.
a ¶ Canonici.de hac g pte nō dubitamus qn liget cuā

monachos non nigros.
b ¶ Nō hñtes. illos. n. qñ ꝗ, ꝑ ipa' administratōnum causis illuc ire oz. q̃s, ꝑsequi pñt lz non ꝓpetui. de iudi. cum reputati.
c ¶ Curias ꝑncpiū. de of. or. ꝗto. Inter. rij. abusiones claustri enumerat istā. hu. de folleto li. ij. de aie claustro sic dicēs. Quodecim sunt abusiōes claustri quibꝫ tota religiōis massa corrūpit'. plat' negligēs discipul' iobediēs iuueīs ociosi' senex obstinatus. monachi' curial'. monachi' causidicus. hit' pciosus. cibꝫ erq̃sit'. rumō in claustro. lis i capitulo. dissolutio in choro. irreuerētia circa altare. Et hec singula ibi pl' chre. plequit'. 7 dicit ibi ad ꝓpositū ꝗ cū dr̃ monachi' curial'. et adiūcto designat' aliq̃d leuitatis. Ordo em̄ claustri 7 ordo curie diuersus ē. ibi dextra' tua replet' muneribus. hic laxas man' tuas inter inocētes. Ibi paupes violenter res auferūt'. hic a paupe spōte offerunt'. Ibi laudat' pccōr in desiderijs aie sue. hic bñ fit iusto. 7 p' pauca submittit. ꝗ monachi' curialis, ꝑ secularī pncipe alpiū frigora 7 italicos calores libēter patit'. q̃ ꝑ mgro spñali mlto miora forsan iuit' pateret'. 7 huic cōcor. xlvij. di. oēs 7 ex quo circa. ista vagam̄. ad religiosorū refrigeriū scire dēs. ꝗ ciprian' lib' fecit de. xij. abusionibꝫ seculi. dicēs ꝗ sunt he. sapiēs sine opibꝫ. senex sine religiōe. adolescēs sine obedia. diues sine elīna. feia sine pudicitia. dñs sine virtute. xpian' ꝓtētiosus. paup superbꝫ. rex iniqu'. eps negligēs. plebs sine disciplina. ppls sine lege. dicēs ꝗ sic suffocat' iustīcia. 7 ibi singula ordinad ¶ Spāli generalis ergo puta ꝗ possint se ¶ te sequit'. quo voluerint absentare non sufficit.
e ¶ Ipo facto. ad hāc excōicatōnez ꝓhēdā duo videt' necessaria. s. ꝗ intrauerit curiā. 7 ꝗ cā dānificādi monasteriū vl' platū. lñiam vero hre vl' ñ hre nō puto pōderādū cū hic ñ repeta t'. hinc ē ꝗ et de lñia plati intrans curiā si ad hoc itrat ligat' ē. Et solo igit' exitu claustri ob hāc cāz nō ligat'. si. nec le. vl' mo. c. ij. 7. vl. Itē ex quo intrauit ob hāc cām lz dānū ñ intulerit. iure qz nō potuit. siue qz pēituit ligat' ē. fi. de homi. ꝑ homani. li. vi. 7 qd̄ ibi no. non ob. ff. de fur. vulgaris. §. q̃ furti. qz lz is q̃ domū intrauit aīo furādi adhuc nō teneat furti. tenet tñ iniuria vl' de vi. si vim intulit vt ibi. sic 7 iste lz de dāno nō teneat' qd̄ nōdū intulit. tñ intrādo ꝓsūmauit delictū q̃ ad hāc pnā
f ¶ Monachos. nō reperit regulares canonicos.
g ¶ Infra. ꝑ intra. 7 pz ꝑ b ꝗ extra tenentē pena ñ icludit
h ¶ Arma. in cōmuni significatōe cōprehendunt' tela lz dicunt' arma stricte quibꝫ defendim̄. tela quibꝫ ipugnamus. insti. de pu. iu. §. itē lex cornelia. de hōici. si p fodiēs sed vt ibi nota. armor appellatio etiaz fustes 7 lapides ꝓprehendit 7 omne qd̄ arcu 7 manu mitritur vt p. §. itē lex cornelia. 7. ff. de ꝓ. si. armor appellatio. non puto tñ auctorem sic latissime intellexisse. io. an.
i ¶ Tenētes. venīēs d̄ foris ad claustrū cum armis ñ animo tenēdi nec tenet ex dilatōe ligari non videt'. vt ꝓbum cū effectu 7c. de cle. nō re. relatū. cū ꝓcor.
k ¶ Ad hec. vij. ps 7 expōe. i. preter vl' vltra hoc.
l ¶ Nostror. i. alexandri 7 honorij. e. t. c. ij. de cap. mo. c. pel't. 7 vlti.
m ¶ In hērētes. cōcor. de iur. cal'. c. i de re. iudi. cū oli. de torne. c. i. io. an.
n ¶ Monachi simpliciter loquit'. vñ de omnibꝫ intelligit'. io. an.
o ¶ Duobꝫ. s. chori 7 socio. 7 pb' q̃ pz nō ē ēe necesse ꝗ ꝑ or hēat duos socios. lz quidaz ꝗ per sec. vl. de cap. mo. ad quam rñde vt ibi scripsi. sup verbo monachos.
p ¶ Officijs. et elīnarie sacristie cellerarie vel sim̄bꝫ
q ¶ Inuicē. qz. s. duo talia loco quor neuter sufficit ad priorem 7 socium vniētur.
r ¶ Assensu. si hoc nō addidisset sufficiebat ꝓsiliū q̃rere. de arbi. cū oli. 7 lz hic req̃rat' ꝓsensus abbatis. nihilominus necessarium puto consensū capl'i ecclesie cathedralis. s. e. cō. de re. e. nō ali. l. vna.
s ¶ Ordinarios. approbat qd̄ no. inno. 7 ab. de er. pla. sicut. vbi tenēt ꝗ abbates eccl'ias ēt pleno iure sibi subiectas vnire nō pñt. 7 fa. qd̄ diri. s. e. cō. de re. ec. ñ. ali. si vna de re. pmu. c. vno. Querit archi. de pben. cū singula li. vi. an abbates possint hoc pscribere. all' ꝗ sic. de erces. pla. accedētibꝫ. allegat ad ꝗriū. c. d. ꝗ more. rciij. di. illud. lz ꝗ possint saltē circa prioratus simplices mānuales ñ hñtes curā. sicut possent vnire grāgial. vl' mēria. ff. de. l. i. ꝗ in rerū. §. vl. ff. de le. ij. gai'. § i. ff. de ꝓ. si. l. loc' ad hāc alle. facit qd̄ no. de pben. tue. satis vl' p ea q̃ no. de pscrip. audi tis. 7 que scripsi in pre. dec. accedentibꝫ. ꝗ cū istud fit dignitas 7 iurisdictionis non ordinis quod proscripsi possit tamē cū titulo. nisi pscriptio sit talis cuius initij non sit memoria de pscrip. c. i. li. vi.
t ¶ Ad claustrum. sepius diri 7 scripsi de capell'. mo. ca. si que. concor. huic. ꝗ iura que tractāt de monachis ne soli maneāt in capell'. de claustralibꝫ intelligunt'. qd̄ patet hic 7 ibi. Si ergo monachus est perpetuus institut' ad curā ppli 7 sic nil hēt commune cum monasterio. xvi. q. i. ne, ꝑ cuiusl z. sociū nō tz. 7 sic seruat' de facto nec occurrit

discursu diligenter cōpescere ac sup hoc nō ꝓpentes eisdē seuere corrigere nō omittāt. ¶ Prefate quoqz sentētie monachos' infra' septa monasterior fine lñia abbbatū suorz arma' tenētes' decernim' subiacere. ¶ Ad hec' p̄decessorz nr̄or' vestigijs in hērētes' ꝑpetuo ꝓhibem' edicto. ne monachi' singuli in singulis sibi cōmissis administrationibus vel prioratibus habitare p̄sumant. sed si prouentus prioratuū seu administratōnū h'i dubo' forte nō suppetāt ijdē p̄orat' seu administratōes. nisi ꝑ abbates ad sustētatōez duorū sufficiētes reddāt'. locis alijs vicinoribꝫ ad eor mōasteria ꝓtinētibꝫ l' ipōrū monasteriorum officijs' aut inter se inuicem' ꝓout erit commodius cū cōsilio 7 assensu' abbatum per loor ipsorū ordinarios' vniant' ¶ Monachis locorz qui alibo monachos.
p ¶ Officijs. et elīnarie sacristie cellerarie vel sim̄bꝫ
q ¶ Inuicē. qz. s. duo talia loco quor neuter sufficit ad priorem 7 socium vniētur.
r ¶ Assensu. si hoc nō addidisset sufficiebat ꝓsiliū q̃rere. de arbi. cū oli. 7 lz hic req̃rat' ꝓsensus abbatis. nihilominus necessarium puto consensū capl'i ecclesie cathedralis. s. e. cō. de re. e. nō ali. l. vna.
s ¶ Ordinarios. approbat qd̄ no. inno. 7 ab. de er. pla. sicut. vbi tenēt ꝗ abbates eccl'ias ēt pleno iure sibi subiectas vnire nō pñt. 7 fa. qd̄ diri. s. e. cō. de re. ec. ñ. ali. si vna de re. pmu. c. vno. Querit archi. de pben. cū singula li. vi. an abbates possint hoc pscribere. all' ꝗ sic. de erces. pla. accedētibꝫ. allegat ad ꝗriū. c. d. ꝗ more. rciij. di. illud. lz ꝗ possint saltē circa prioratus simplices mānuales ñ hñtes curā. sicut possent vnire grāgial. vl' mēria. ff. de. l. i. ꝗ in rerū. §. vl. ff. de le. ij. gai'. § i. ff. de ꝓ. si. l. loc' ad hāc alle. facit qd̄ no. de pben. tue. satis vl' p ea q̃ no. de pscrip. audi tis. 7 que scripsi in pre. dec. accedentibꝫ. ꝗ cū istud fit dignitas 7 iurisdictionis non ordinis quod proscripsi possit tamē cū titulo. nisi pscriptio sit talis cuius initij non sit memoria de pscrip. c. i. li. vi.
t ¶ Ad claustrum. sepius diri 7 scripsi de capell'. mo. ca. si que. concor. huic. ꝗ iura que tractāt de monachis ne soli maneāt in capell'. de claustralibꝫ intelligunt'. qd̄ patet hic 7 ibi. Si ergo monachus est perpetuus institut' ad curā ppli 7 sic nil hēt commune cum monasterio. xvi. q. i. ne, ꝑ cuiusl z. sociū nō tz. 7 sic seruat' de facto nec occurrit

Universitäts- und
Landesbibliothek Düsseldorf

rō quare abbas talē monachū de suo claustrali mōachis
sociaret. sed obediēntarius qui claustralis est. q̄ solo nu
tu abbatis reuocat̄ ad claustr̄. iste non dz esse solus vt cū
socio aliqualem stabilitatē claustri seruet. ⁊ idem in ꝗgu
lari canonico. vt scripsi. e. ti. q̄ vel timorem. sup magna
glo.

a ¶ Seruitut̄. cū ti. vel sine. de cap. mo. c. fi. j. de excess. plat. frequens. x. q̄dā. Sed dices q̄ et clericus secularis debet hēre socium quo celebret. de fi. pres. veniens cum concor. fateor q̄ eget fuitore sed non socio. ⁊ iō sufficere poteit talis locus pbro et seruienti. qui duobus monachis ñ sufficeret.

b ¶ Certum. octana pars

c ¶ Cōuētuales. i quib⁹. s. sunt plēs collegiat̄. de q̄ satis scripsi de iure pa. nobis. non vt singuli. fa. ō excess. p. dilecta. tal' autē pōt dari delegatus p papā. s. e. cō. ō p icup. c. ij.

d ¶ Etsi. p q̄ēuis. vbi ꝓ cura deret exercere. p seipm puto q̄ deat attingere. xxv. annū. de ele. cum in cunctis. §. inferiōa. nō ob. q̄ fit manual'. fac̄ de ele. nēo deceps li. vi. ⁊ p istud q̄m uis videt̄ cōpare ad minorē etatez. vt em̄ aliquib⁹ sufficere talē esse maiorē. xiiij. an. erq̄ alius cura exercet ⁊ hoc tollit. tñ de mēte iuris non ē q̄ clausitaus gerat cura ꝓpl'i. de cap. mo. c. i. ⁊ vide qd̄ ibi diri

e ¶ Peregerit. ꝯcor. de regu. ad nrām. de of. dele. cū vicesimum. vbi de hoc plenē. de ele. cū in cunctis. ad idē. eo. ti. in decretatib⁹. li. vi. de eta. ⁊ qua. c. vno. li. vi. q̄ aūt hic req̄rat' ann⁹ pfectus. ⁊. s. sufficit inchoatus. est de arbitrariis que pendent ex principis voluntate.

f ¶ Istos vel illos. s. ꝯuētuales vel ñ ꝯuētuales curatos ⁊ no. q̄ hz de. hz canō. de ele. li. vi. locū nō hēat in eccēsia collegiat̄ assumpt̄ ad ipa regimē. vt. e. ti. statutū. in prioratibus tamen ꝯuētualib⁹ ⁊ religiosis ⁊ ipōr prioribus locū habet vt hic

g ¶ Habuerit. ñ dicit recepīnt. p qd̄ vult ꝯplendere etiam iā pmotos. ⁊ est si. de ele. cū in cūct̄. §. hoc sane. sz ꝯdicēdū sēcūs ibi a tpe collationis cē. sz supplēdū vt in pri⁹ cōmissis a tpe quo ligat constō.

h ¶ Adepte. vel erquo p eos staret. de ele. ꝯmissa. li. vi.

i ¶ Si aū ānū. ⁊ sic ñ sunt apti ad sacerdotiū. s. e. cō. de eta. ⁊ qua. generalem

k ¶ Rōnabili. vt infirmitat̄ irregularitat̄ supuenientis fine culpa sua vel pcedent̄ in qua sufficiēter dispensatū eēt de eta. ⁊ qua. tuā. vel his similibus

l ¶ Cōferant̄. ꝯcor. de ele. cōmissa. §. porro. li. vi.

m ¶ Expsse. re. pbat qd̄ nō. egi. de ele. cū in mgrīm. vbi dicebat tpalib⁹ administratōib⁹ mōasterior posse pficiū. p fessos. cuz illi sint quasi castaldi. hic āt vides q̄ ñ sufficit tacita pfessio. vt sic dec. null⁹. de elec. li. vi. et in his hodie locū hēat.

n ¶ Cōsuetudine no. casum nouz quo dānat̄ cōsuetudo. sic. j. c. pr. in fi. ⁊. j. ti. i. c. q̄. §. vt aūt. ⁊. s. e. cō. de et. ⁊ qual'. vt hi q̄. cuz sint ꝯcor. ⁊ no. q̄ licz dānet ꝯsuetudinē de nō residendo in prioratibus ñ p hoc dānat illāque hz q̄ tles priores vocē hēat in electōne maioris abbat̄. de qua no. de priuil. c. i. i fi. li. vi. ⁊ dixi de religi. do. c. fi.

o ¶ Residere. colligee ex hac ꝯstōe ⁊ ex illa. s. e. com. de sup. ne. pla. c. vno quo in multis eq̄parant̄ prioratui mātuales ppetuis bñficijs. s. in tēpe lat̄. ꝯci. de ꝯcess. p. c. ij. ⁊ cēsib⁹ nouis ñ iponēdis. nec ātiq̄s augendis. in fructib⁹ ipsor cuz vacāt ñ occupandis. in ipōr plālitate ñ hēda. i eta

pmittant̄ in mōasterijs sed teneant̄ in ipis prioratib⁹ seu administratōib⁹ q̄cūq̄ ñ obstāte ꝯsuetudine residere nisi ex studior vel alia cā rōabili ad tēpus forte ab hmōi residentia excusent̄. ¶ Ad ampliatōem aūt cult⁹ dīni statuim⁹ q̄ monachi quilibz ad monitōez abbatis se faciāt ad oēs ordines sacros excusatōe cessante legitima pmoueri. ¶ Rursus vt ipis mōchis pficiēdi ī scia via opportūa ñ defit in singul' ipsor mōasterijs q̄b⁹ ad b̄ suppetūt facultates ydone teneat̄ mgr̄. qui eos in primitiuis scientijs instruat diligenter.

¶ Premissa igr̄ oia ⁊ ea mhilomin⁹ q̄ fe. re. inoc. papa. iiij. p̄de. nr̄ circa statū monachōrū ipōr. p vberiori cultu obseruātie regularis q̄ ad vsum camisiar abdicatōz. ppriet at̄ silentiū ⁊ esuz carniuz. ac de eor capitul' ō triēnio in triēniū celebrādis. ⁊ ēt quo ad quelibz alia statuta. q̄ ad oia inouam⁹ ⁊ approbam⁹ expsse volumus ⁊ statuim⁹ firmit̄ obseruari.

¶ Idē in eodē.

Tredētes q̄ vbi gub

te. in ordine. in pfessione ⁊ residentia

p ¶ Ex studior. de ele. non resi. relatum

q ¶ Rōnabili. ꝓpter infirmitatē. aeris intempiē. capitales inimicicias vel similia.

r ¶ Ad āpliatōz. ix. ps. ⁊ huic prin. ꝯcor. de cōsti. c. penul.

s ¶ Quilibet. non potest ergo negari quin in oib⁹ mōachis locum hēat quod hic dr̄.

t ¶ Legitia. quā si hz ⁊ ñ exaudit̄ supplicet vel appellz ad superiorem abbat̄ ad instar sui supplicāt̄ ꝯ dñm. c. de p ci. impe. of. l. i. de ap. de prior. de iurepa. nullus

v ¶ Promoueri. ita ⁊ ꝯ phibitōz abbat̄ pmoueri ñ dñt de tem. or. ad aures

x ¶ Nō defit. ꝯcor. de mgrie. c. i. ⁊. c. q̄ nonnullus

y ¶ Facultates. si abbas hoc ñ suās dicit facultates nō sufficere. eps facta de hoc inquisitōe si iueniat illas sufficere illum coget ad hoc vel ponet ibi magistruz. de magistris. c. ij.

z ¶ Premissa. de cima pars

a ¶ Statuit. e. ti. cum ad monasteriū. ⁊. c. in singul'. ⁊ ibi vide de hic phibitis

b ¶ Obseruari. pcedēs ergo dissuetudo circa pscripta vel

s.dicta nõ iuuat.⁊ tũ innouatio ista ꝛe facto nõ ꝓficit

a ¶ Hĩ tẽdẽtes. Primo ponit erordiũ. Secõ cõstõez ibi hoc igit̃ sacro in qua ꝑmo statuit q̃ ordiariĩ singulis annis visitent monasteria monialiũ ñ erempta et erempta q̃ soli papꝛ subsunt. reliq̃ erẽpta visitẽt suꝑiores ipsoꝝ. Secõ statuit ꝛe offi. visitãtium vbi.ibi visitatores. Tercio ꝑcipit abbatissas bñdicendas ꝛelere ifra annũ post ꝓfirmatõnẽ bñdici.et penã imponit ibi.statuimus. Quarto ibi illas quoq̃.ꝓstõez ꝓrogat ad canonicas cum quadam protestatiõe. Quinto ibi ipos autem ꝛeterminat comitiuam visitantiũ. Sexto ibi fiq̃ vero punit illos q̃ visitãtes ꝑdictos impediũt.

b ¶ Contẽnit̃.rlv di.salomon.⁊.c.se Jo.chri.vbi nõ timet̃ reꝑhensor secur⁹ accedit tẽpratoꝛ ⁊ facilitas venie tẽ.ꝛe vi. ⁊ ho. cler.vt clericoꝝũ cum suis concoꝛ.

c ¶ Naufragẽt̃.q̃si naufragiũ patiat̃.fa.ꝛe pe.di.q̃.post naufragiũ.rrriij.q.i.nõ turbat̃.rriij.di.c i.post prin.

d ¶ Huiusmodi.coꝛrectõis ⁊ disciplinę

e ¶ Christo.rrvij.q.i.q̃ christo.

f ¶ Celebri.ꝓ a celo ⁊ ponit̃ ꝑ sancto ꝑ solẽni profestio pro frequentato.

g ¶ Offendere.quod graui⁹ ẽ q̃ offendere terrenam.ꝛe here.xgentis.

h ¶ Ordinarios.annis sigulis ꝛebeãt visitari q̃ ẽ.j.

i ¶ Aplica.auctoꝛitate quod sequit̃.

k ¶ Alia.istoꝝ ergo monasterioꝝ erẽptoꝝ due sunt spẽs aliq̃ sunt erẽpta q̃ nõ recognoscũt superioꝛẽ nisi papam alia sunt erẽpta qꝛ sunt ordinũ exemptoꝝ.sicut monasteria ordinis cisterciẽ.camaldul̃.et sil̃ium. Illa ergo nõ coꝛriget ordinarius loci. sed abbas vel prioꝛ cui subsunt. Si aũt monasteria monialiũ subsunt alijs monasterijs monialiũ.cũ illa maioꝛ ꝑlata clausuram exire nõ ꝛebeat.c.t.c.vno.li.vi.vt̃ q̃ illud monasteriũ sic subiectũ possit ordinari⁹ visitare.archi.i ꝑ.ꝛec.vnica tzq̃ illa maioꝛ ꝑlata ꝑ se visitare nõ possit.sed cũ iuste sit ꝑedita visitabit ꝑ aliũ.r.q.i.eꝑm fa.ꝛe of.oꝛ.inter.e.ti.si eꝑs.li.vi ⁊ ꝑm hoc cessabit ibi officiũ ordinariĩ.

l ¶ Annis singulis.an sufficiat hoc fieri in fine ꝑmi ãni ⁊ in ꝑn.scõi.vide qd̃ scripsi.e.t.in singul̃.in ꝑn.hec aũt visitatõ fiet semel tm̃ in ãno.iterari.tũ poterit si subsit cã. qd̃ dicit no.d̃ of.archi.mãdam⁹.ꝛe cẽsi.cũ venerabil̃.qd̃ ꝛe nõ erẽptis ẽ indubitatum. Sz idẽ puto d̃ erẽpt s.nec ista littera contradicit.

m ¶ Debeãt.male faciũt ꝑlati q̃ has visitatõnes omittũt.cũ hoc ꝓbũ sit ꝑcepti.⁊ necessitatẽ importet.ꝛe ap. oblate.in fi.ꝛe sen.ex.ut fame.⁊ si q̃ñq̃ sapiat honestatẽ sed illud spãle ꝛe spõ.ipube.c.i.

n ¶ Impẽdãt.capl̃a sup̃ q̃b⁹ inq̃rũt visitatores monasterioꝝ formaunt guil.in spe.ꝛe inq̃sitõe.§.nunc tractem⁹ ℟.licet autem.

o ¶ Monialeſ.abbatissas icludit d̃ simo.c.fi.d̃ pui.et ore

p ¶ Dolẽtes.ꝓcor.s.e.recolẽtes.in ꝑn.ꝛe cele.mis̃.volentes.j.ꝛe cẽsi.ad nostrã.in ꝑn.s.e.cõ. d̃ ele.in plerisq̃.

q ¶ Excedere.iungehic litteram nõ vtant̃.io.an.

r ¶ Sericis.immo nec habere dñt sericã textura.rxi.q. iij.c.i.sed portare dñt vestes aptas ꝑfessioni ⁊ sancti monie.rxi.q.iij.c. fi.rxiij.di.sãctimoniales.⁊.fa.s.e.cõ. ꝛe vi.⁊ ho.cle.qm̃.i ꝑn.fulgẽt⁹ ad ꝑbã. Desiderat̃ talis sit sacre virginis q̃ testis sit intime castitatis

s ¶ Sandalicijs. ꝛe his ꝛe vsu pallij c.fi.⁊.rxiij.di.§.cõpagis.et sunt calciamẽta q̃b⁹ vtũtur ẽpi induti põficalib⁹.

t ¶ Et cornutis.ꝑ hanc copulã nõ videt̃ ꝑhibere comas ipsaꝝ vbi cornute non sunt.rrr.di.q̃ cũq̃ ⁊.rr.q iij.c.ij.vbi tz hoc lau.cũ ibi ꝑcipiat clicos tõderi ⁊ nõ moniales.apud nos cõiter tõdũt̃ moniales.et c.q̃cũq̃.ꝛe sl̃aribꝰ feis intelligit̃.q̃ in suꝛela mẽ ⁊ subiectõis signũ criminꝰ vtunt̃.Refert vegeti⁹ d̃ re militari q̃ cũ romanis neruoꝝ ⁊ funiũ copia ꝛefecisset.⁊ ñ possent ad resistendũ bellatoribꝰ machinas repare.mulieres romane.abscissis crinib⁹ eos maritis tradiderunt ꝑ quos repatis machinis aduersarioꝝ impetũ repulerũt.maluerũt em̃ vt ipe dicit pudicissime fẽie maritis cõiuẽ capite ꝛeformato.q̃ integris crinib⁹ hostib⁹ fuire.sic puto plus monialib⁹ expedire ꝛeformato capite ꝛeo ꝓuuere. q̃ crines poliẽdo hũani generis hosti fuire.io.an.

v ¶ Virgatis.hec ꝑhibent̃ ẽt sl̃aribꝰ clicis.s.e.cõ. d̃ vi. ⁊ hone.cle.qm̃ in ꝑn.⁊ in fi.

x ¶ Choreas.vide quod dicã.j.ꝛe celebra.mis̃.c.vno circa mediũ.

y ¶ Festa.Cipꝛianus ꝛe laude ꝓginitatis sic loquit̃.Nec ꝓputari iã potes inter puellas virgies christi.q̃ sic viuis vt possis adamari.

z ¶ Incedãt.ẽt ex honesta cã.ꝛebẽtem̃ manere sub clausura.c.t.c.vno.li.vi.

a ¶ Solerti⁹.s.n.cõ.ꝛe of.ꝛele.c.vno.ibi exponit̃

b ¶ Insolẽtijs.s.e.cõ.ꝛe of.oꝛ.c.vno.ibi exponit̃

c ¶ Illecebris.s.carnalib⁹ vel illicitis ꝛelectatõib⁹ sic dictis.qꝛ illiciunt.

d ¶ Dia.⁊ sil̃ia.ꝛe ꝓsti.trãslato.ꝛe rescriptis inter.ff.ꝛe le. ñ ꝑnt.vñ si portarẽt ꝛestes rubeas vl̃ virides .vl̃ in sil̃ib⁹ hic nõ exꝑssis excederẽt.coꝛrecebũt ordinariĩ.

e ¶ Alia.legis diocesane vl̃ iurisdictõis.q̃ plene no.ꝛe oꝛ. dilect⁹ ꝑ hoc tũ eximit illas a ꝑcuratõe.cũ illa sit ãneta visitatõi.ꝛe ꝑscrip. cũ et officij ꝛe cẽsi.cũ venerabilis

f ¶ Cõpelli.ꝑ b̃ vide q̃ ñ possint erẽptas ꝛestituẽ fac̃ qd̃

Universitäts- und
Landesbibliothek Düsseldorf

scripsi post ino. de eta. ⁊ q. q̃ris, in fi. de rescrip. dilectus. i. ⁊ fa. s. e. ti. ea q. v. hæc eadē. quā p hāc imutari ñ puto qui etiā hodie illa loca visitēt visitatores a capl'is, puinciali bus deputati. qō pz qz visitāti ēt ñ erēpta vt ibi. g̃ ordia rioꝝ ptās ñ impediti pōꝝ offm. exceceāt ergo ordiariꝰ q̃ ad erēptas censu ram ⁊ disciplinas regule. s. c. pri. §. si quis. ⁊ hæc sint re media opportuna de quib⁹ sequitur.

a ¶ Solite. hz ēgo abbatisse bñdicā tur tñ ñ oēs. ispi cit g̃ mos mona sterij ꝓcor. s. c. pr. pte. ij. v. morez. et xij. q. ij. aliēatōes. Quid si aliq̃ fue runt bñdicte aliq̃ nō. puto si de mo re fuato p. xl. an nos patere posset illū seqndum hiz prius vel post fua tum fuerit ꝓrium ar. de pbē. cum de bñficio. li. vi. vbi vero affirmatiua vel negatiua tan ti tpis nō apparet puto pena illā lo cum non hēre q̃si ex varia obfuatōe videat hoc voluntariū. ad hoc de cēsi. ex parte

b ¶ Bñdici. vt scripsi post ho. de accu. meminim⁹. minus hz bñdictō abbatisse q̃ abbat. qz abbas bñdictus mōa chos bñdic. de sup. ne. p. c. i. ⁊ ꝓfert miores ordines. ō et. ⁊ qua. cū ꝓtingat. qō ex fragilitate sexus abbatissa ñ fac. de pe. ⁊ re. noua. cum si. hz g̃ bñdictō abbat. ñ fit simplex sed mixta inter simplicē ⁊ ordinariā vt scripsi post ho. de eta. ⁊ qua. tuā. bñdictō tñ abbatisse simplex vī. Item hz be nedictō abbat. a qua pendet ordinādi ptās his dieb⁹ da ri dēat quib⁹ dādus est ordo fm hos. qui dicit id tuti⁹. de eta. ⁊ qua. cum ꝓtingat. de ista tñ a qua ptās illa non de pendet minus vī dubiū quin quoli bet die dari possit. fa cit de ꝓse. ec. vel al. c. ij. ⁊ sat. est certum tps illi vel suis de pendētis non eē pfixum. Sz dubitabat an hæc bñdictio sit iterabil'. hu. hic tzq nō. i. q. i. manus. est em quasi sacz ⁊ ad instar benedictōis nuptiaꝝ. de se. nup. c. i. ⁊ iij. q̃dā ꝓ inq̃rēdū esset quid fuet curia. certum est aūt. p his bene dictōibus dādis vel dat. pciū exigi non dēre. de si. fic. iij.

c ¶ Ipe. sic ēt currit tps ꝓsecratōis epis. s. post ꝓfirmatō nem. c. di. c. i. de hoc de ele. cum in cunct. v. cum vo

d ¶ Rōnabilis. puta ipsi⁹ infirmitas volūtas diocesani p ipm sepi⁹ requisiti. vacatō sedis vel his filis. Idē pu to si possessionē abbatie nō habuisz neq p eam stetisz ad hoc. xcij. di. si qui epi. de ele. ꝓmissa. li. vi. Item si corrup ta. p motā cēt p eū qui possz ñ benediceret. ⁊ fa. quod no. hu. xx. q. i. iuuēculas. p eū q̃ possz dici. qz corrupta nō pt in abbatissam eligi vt ibi. ⁊ fa. i. q. vij. c. ij. v. nouimus. et no. xxxi. q. i. qūo virginib⁹. nō em possz corruptā virginem hortari. xxvi. di. c. pe. in fi. ergo non pfit virginibus

e ¶ Cecidisse. in abbatib⁹ in q̃b⁹ hoc ñ exprimit nō hz lo cum hæc pena. hz em masculinū ꝓprendat femininuz. nō tñ inuertit. exēplo em tē. ff. de le. ij. si ita sit scriptum.

f ¶ Per illos. siue sint collegia ad que spectat de iure cōi electō. xvi. q. vl. c. vltri. ⁊ de elec. c. i. siue sint alij ad quos de iure speciali spectet. p uisio. de resti. in inte. c. ij.

g ¶ Vulgo. facit. j. c. pr. in prin. cum cōcor

h ¶ Seculares. de his ō ele. indēnitatib⁹. §. pe. li. vi. ⁊ no. xij. q. vl. c. vl. de ma. ⁊ obe. dilecta. in glo. pe

i ¶ Approbare. imo re. pbari vī. xviij. q. ij. pernicioſaz.

k ¶ Duob⁹. negatiue sumit. i. non plibus. facit. xxvi di. c. i. et de hoc no. de rest. hz. i. Idē re pete de sequētibus ⁊ hoc. p bat lra ꝓtē tos que sequntur.

l ¶ Duabus. nec. vt iuxta de off. or. dicit de duab⁹ vel tribus. sed hæc nec. specialiter loquit in mōasterijs mo nialium

m ¶ Sue ecclesie. cathedralis vel in feriorī

n ¶ Viris alijs. ñ distinguit. sint cle rici vel alij. tamē nec. vt iuxta de of. or. pcipit secl'ares excludi

o ¶ Maturis. eta te. de elec. cum i cūctis. in prin.

p ¶ Contētos. circa visitatōnem alioꝝ monasterioꝝ ⁊ locoꝝ fuet necte. vt iuxta. de offi. or. circa visitatōem quam facit eps de pro prio capitulo pcipue regulari seruetur extrauag. bni. de offi. or. de ext. hic autem tarat numeꝝ intromittendo rum in capitulo tpe visitatōis. p hoc tñ nō restringit nu meꝝ pcurādoꝝ statutū de censi. cum apl'is

q ¶ Ipos. ordinarios visitātes apl'ica auctoritate vel p pria vel supiores ipoꝝ monasteriorum.

r ¶ Impedire. per hanc lrām puto q̃ necesse sit impedi mentum pcedere ⁊ monitōem sequi. ad hoc vt locus sit huic pene. hoc dico quia vidi plātos scribentes q̃nq̃ mo nialibus q̃ parēt secerta die ad recipiēdam visitatōem ipsoꝝ. ⁊ in eisdem lr'is faciūt monitōem q̃ nullus impe diat. talis em monitō dz fieri vt desistāt ab illato impedi mento vt locus sit huic pene. facit quod scripsi de ꝓcess. p. cum nr'is. ⁊ sup glo. ij. Sed nūquid illato impedimto fiet monitō nominatim. an sufficiet generalis. p ⁊ con tra facit. s. e. compi. de vi. ⁊ hone. cle. c. i. de sen. ex. constōz li. vi.

s ¶ Ipo fcō. est g̃ iste casus quo sufficit monitio nec est necessaria sntia. ꝓcor. dedi. s. e. ꝓpi. de vi. ⁊ ho. cle. c. i. absol uit autem ordinarius ex quo papa non reseruat vt ō sē. ex. nuper.

t

Dm de quibusdam. Primo ponens constitu tionis causam alolet ⁊ damnat statum regui naꝝ. ⁊ excommunicat illum sectantes vel de nouo assumentes. Secundo ibi. predictis. ex communicat religiosos dantes circa id consilium auxi lium vel fauorem. Tercio pteſtatur statum pnie ⁊ hūili tatis per id mulieribus non phiberi. ibi sane. Constitu tioni forte causam dedit. quod no. ho. de pe. ⁊ remis. cum ex eo. dum enim ibi dicitur q̃ questores elemosinariz non hospitentur in locis incongruis. dicit ibi hostienſ. p cit q̃ non dicit prostibulis. sed cauendum est a quasi p stibulis sicut sunt hospicia leguinarum. quod pnitōsuz

Universitäts- und
Landesbibliothek Düsseldorf

genus ē mulierū, nec ꝑ facili alios q̃z religiosos admittūt. a quibꝫ oibꝫ modis ē cauēdū. xvij. q. ij. dist. intimus ⁊ c. pnitiosam. Alibi ēt no. ho. q̃ a beguinis cauēdū de fri. fraternitatis. post pncipiū de vi. ⁊ ho. cle. mon asteria alibi no. de iureiurā. ⁊ si xps. ꝗ. angel⁹. quēdā dixisse tpa nutata in malū. ex quo ꝓscētia cepit ēē peccatū. de⁹ nouit iuramētū ⁊ beguinat⁹ religio. vt q̃dam declaratoria sup hac ꝓstitutione manasse. quā ꝗ curia hēre nō potui. ⁊ a quibusdā audiui q̃ a curia ñ manauit vidi aūt duas ꝓrias. ⁊ vt puto in alamania cōpositas. quar alterā videbat edita ad ꝓsultatōes epi argentini.

a ¶ Mulieribus. virgines nuptas ⁊ viduas ꝓphēdit. Ib ꝗ. ff. de verbo. si. mulieris in pn.

b ¶ Beguinabus. de errorib⁹ beguinārū ⁊ beguardor a lamanie. j. de here. ad nrum

c ¶ Vulgariť. simplr eloquū vulgi. s. t. pri. ca. vl. ꝗ. illas quoq̃z. j. ꝗ here c. i. §. sane. ꝗ torne. c. i. de iniu. et si pignoratōes in pn. li. vi. cū suis ꝓcor.

d ¶ Nūcupatis. hic iūge lram nobis fide digna ⁊c. q̃ sequit ē iterpositio

e ¶ Obediētiā. vi de q̃ scripsi qui cle. vel vo. ꝓsuluit ⁊ q̃ no. in spe. de stamo. ꝗ. xxxvij. Et p hoc videť q̃ hec ꝓstō sorores minorū que dicunť tertij ordinis nō includat. cū ille pmittant obediētiā ⁊ hēant regulā. nō pprie quo ad tria substātialia. sed quēdam modum viuendi p se. ap. approbatum. q̃ mihi constat. ⁊ fa. j. de sen. ex. cū ex eo. in pn. Scōs aūt ordo est sororum sancte clare que profitentur substantialia. sed dicunt a primo. quia habent pprium in communi quod nō habet ordo minorum.

f ¶ Affectio. sic. xcv. di. olim.

g ¶ Insanā. sicut ille de quib⁹ hētur. xxvi. q. v. epi. q̃ sed se dicunt dianam.

h ¶ Disputēt. q̃ etiā maribꝫ laicis nō licet. de here. c. ij. § i. li. vi. C. de sum. tri. l. pe.

i ¶ Predicent. hoc non licet mulieribꝫ etiā plātis. de pe. ⁊ re. noua. xxiij. di. mulier. xxxiij. q. v. mulierē. Nec licet maribꝫ laicis. de here. cum eriniūcto. nec clericis nisi sint curati vel super hoc priuilegiati. s. e. com. de sepul. dudū post pn. ⁊ §. hmōi in pn.

k ¶ Introducāt. q̃ hereticū ē. de here. ad abolēdā in pn.

l ¶ Sanctitatis. sm grego. simulata eqtas duplex ē inimulieribꝫ[a] beguinabꝫ[b] vulgariť[c] nūcupatis[d]. q̃ cū nulli promittāt obediātiā[e] nec ꝓprijs renūciēt. neq̃z pfiteanť aliquā regulā approbatā. religiose ne q̃q̃z existūt. q̃q̃z hitū q̃ beguinar vt deferāt ⁊ adhereāt religiosis aliquibꝫ ad quos spālit trahiť affectō[f] earudē. nobis fide digna relatōe insinuatū ex titerit. q̃ eas aliq̃ q̃si perducte in mentis insaniā[g] de summa trinitate ac dina eēntia disputēt[h] ⁊ pdicēt[i] ac circa fidei articulos ⁊ ecclīastica sacramēta opiones catholice fidei ꝓrias introducāt[k]. ⁊ multos sup his decipiētes simplices. eos in errores diuersos inducāt. aliaq̃z q̃z plura piculum aiar pariētia sub quodā velamine scitatis[l] faciāt ⁊ cōmittāt ¶ Nos tā ex his q̃z alijs ꝗ ipar opione sinistra frequēter auditis eas merito suspectas hntes. statū earūdem sacro approbante cōcilio ppetuo durimus pohibēdū ⁊ a dei ecclesia peitur abolēdū[m] eisdē ⁊ alijs mulieribꝫ q̃buscūq̃z sub pena excōicatōis. quā in ꝓriū facientes incurrere volumus ipo fcō[n]. iniūgētes expsse. ne statū hꝰi dudū[o] forte ab ipis assūptū quoq̃ mō sectentur[p] vlteriꝰ. l ipm aliq̃ten⁹ de nouo assumāt. ¶ Predicti de ro religiosis[q]. p quos eedem mulieres in hꝰi beguinagij statu foueri. ⁊ ad ipm suscipiēdū induci dicunť. sub simili excōicatōis pena quā eo ipo q̃ sec⁹ egerit se nouerint icursuros[r] districtius inhibem⁹. ne mulieres aliquas pdictū statū vt pmittiť dudū assumptū sectantes. aut ipm de nouo forsitan assumētes quo modocūq̃z admittant. ipsis super eo sectando vel assumendo prebentes nullo modo consilium auxilium vel fauorem. nullo contra pmissa priuilegio valituro. ¶ Sane per predicta prohibere nequaq̃z intendimus. quin si fuerint fideles alique mulieres que promissa continentia vel etiam non promissa honeste in suis conuersantes hospitijs penitentiam agere voluerint. ⁊ virtutū[s]. domino in humilitatis[t] spiritu deseruire. Ib eisdem liceat. put dominus ipsis inspirabit. ¶ Idem

q Qia[v] ꝓtingit intēdū q̃ q̃tas rō ē q̃ malū facit ⁊ abutiť bono

m ¶ Abolēdū. ꝓcor. lr viij. di. cor epi.

n ¶ Ipso facto. ex quo papa sibi vel alteri absolutōes ñ reseruat. absoluet ordinarius. de sen. ex. nuper.

o ¶ Dudū. respicit pterita q̃ illa expmit. et q̃ rō huius antiqua.

p ¶ Sectēť. q̃si se quanť assequanť

q ¶ Religiosis. alios nō ligat. vt dicā. j. de sen ex. c. i.

r ¶ Incursuros. q̃ pticipans crimini dānato icurrit eādem penaz excōis. de sen. ex. nup. ⁊ c. si concubie. nō videbatur hoc ex primi necesse. sed q̃ vt scripsi in p. dec. nup. illa pena locū non hz nisi duo concurrant. q̃ crimini ⁊ criminoso pticiper. ideo fuit hic expssum

s ¶ Et virtutū. s. ti. pri. c. vl. ꝗ. visitatores. in fi.

t ¶ Humilitatis. ab humo dicit et vt beatus bernar. dicit libro de gradib⁹ humilitatis humilitas ē virt⁹ qua homo verissima cognitōne sibi vilescit. ⁊ p⁹ multa gloriosa res est humilitas. q̃ ipsa quoq̃z superbia palliari se apperit ne vilescat. facit. viij. q. i. iscripturis. in fi. de talibus dicť q̃ sub spē agni lupū gerūt. de here. vt officiū. li. vi. Cassianus ponēs de cē humilitatis indicia p mit illud octauum cū q̃s se reliquis inferiorē non superficie pnunciat labiorum. sed in imo cordis credit affectu iñ dicuntur tres gradus humilitatis. Primus subdē se maiori. ⁊ non preferre se equali. facit. xxij. di. de constinopolitane in fi. Scōs subdere se equali. nec pferre se minori. Tercius subdē se minori. fa. de pe. di. ij. c. i. hma dicitur sufficiens ⁊ necessaria. scōa abundans. ⁊ tertia superabundans. De humilitatis efficatia diabolus ad macharium vt legitur in vitis patrum. Jeiunas interdum ⁊ ego nullo vnq̃z cibo reficior. tu sepe vigilas me nunq̃z sopor oppressit. humilitas tua sola me vincit. ⁊ ambrosius dicit q̃ humilitas est clauis que aperit regnum celorum. ⁊ reserat misteria scripturarum. ⁊ grego. in quarta dominica de aduentu. qui sine humilitatate virtutes congregat quasi in ventum puluerem portat. ⁊ vnde aliquid ferre cernitur. inde deterius cecatur. ⁊ vide. xciij. di. dñs. c. di. contra morem.

v ¶ Qia contigit. Primo ponens constitutōis cāz statuit hospitalia reformari per collatores ipōrum. ⁊ cogi rectores eorum ad conseruatōnem

locoꝝ suoꝝ iurium ⁊ ad hospitalitatē tenendā. statuens
ꝑ locoꝝ ordinarios suppleri defectū vel negligētā colla-
toꝝ et circa exempta. Secō ꝑcipit hospitalia in bñficiū
non ꝓcedi nisi in duob⁹ casib⁹. ⁊ repbat ōriā ꝓsuetudiē
submittēs quales eē dēant q̄b⁹ administratō ipa ꝓmittit
⁊ de ipsoꝝ iuramē-
to inuētario ⁊ rōe
reddēda ⁊ decretū
apponit. Tercō de-
clarat ꝓstōem nō
extēdi ad hospita-
lia religiosoꝝ vel
militariū ordinū
Quarto ꝓhibet an
aliquas ꝓsuetudies
taliū locoꝝ circa
dina officia et sa-
cramenta. Secun
da ibi. vt aūt. Ter
cia ibi. promissa.
Quarta ibi cetera
a ¶ xenodochioꝝ
de hoc ⁊ seqntibus
nomibus. s. e. cō.
de plenō. ꝑ lrās ⁊
ibi dedi remis.
b ¶ Cura ꝑpaliū.
vt innuunt sequē
tia.
c ¶ Excutere. repe
tendo illa in iudi
cio q̄ pnt in eccia
stico. et si illi sint
laici. de fo. compe.
cum si.
d ¶ Deperdi. per-
mittūt q̄ sequit.
e ¶ Deformari. ꝗ
est probatō male
administratōis. xij.
q. ij. quattuor. de
elec. fundamenta
ꝛ. nunq̄d. li. vi. C
de admi. tut. lex q̄
facit ꝓstō Jo. execrabilis. i. rñso. repari aūt dñt de reddi-
tibus locoꝝ que supsunt. q̄ō dic vt de ec. edi. c. i. ⁊ c. ō his
f ¶ Inhumaniter. de prescrip. cum ex officij. post pan. ō
cenh. licet
g ¶ Usus suos. s. vltra victū ⁊ vestitum. forte in primo
nio augēdo vel ꝓseruādo. fa. de pig. c. iij. ⁊ pz q̄ ista fruct⁹
etiā sepatos a solo suos nō faciūt. de alijs clericis ⁊ plac
no. de of. or. pñti. li. vi.
h ¶ Largitōe. in vita vel morte
i ¶ Non aliū et piū. ⁊ est huic si. de ap. c. iij. ⁊ ibi ꝓcor. ō ꝗ
in. i. gl. ⁊ bñ fa. ff. de admi. re. ad ci. p. l. i. cum ꝓcor. i. gl. qñ
q̄ tñ rebus vtimur ad aliū vsum q̄ fuerint inuente. de
penis. q̄uis. li. vi.
k ¶ Aplice se. no. ꝑ hāc lrām solum papā alterare posse
vsum illoꝝ que ꝑ fideles donata sunt vel relicta. ⁊ addē
dus est iste casus ad alios no. de of. le. q̄ trāslatōnem
l ¶ Cōuerti. ꝑ sollicitudinē dyocesani. e. ti. ō xēodochijs
m ¶ Deinde vt epi. vt in p. c. de xenodochijs
n ¶ Apposito. ꝑ dyocesanū de ꝓsensu patroni. de consue.
cū dilect⁹. fa. xviij. q. ij. eleutherij⁹. de iurepa. ꝑterea. ij
o ¶ Legitime. spacio. xl. ā. cū titl'o nisi sit tāti tpis ꝑscri
ptio c⁹ initij ñ fit mēoria. quod dic vt de ꝑscrip. c. i. li. vi.
p ¶ Sedis. ap. hoc dicit. q̄ lz epi possint aliqua epalia iu
ra remittere vel ꝓferre. ñ tñ pnt a se correctōem ⁊ v. sita

xenodochioꝝ[a] leprosariorum
elemosinarioꝝ seu hospitaliū
rectores locoꝝ ipoꝝ cura[b] posit
posita. bona res ⁊ iura ipoꝝ in
terdum ab occupatoꝝ ⁊ vsur-
patoꝝ manib⁹ executere[c] negli
gunt: quinimo ea collabi ⁊ de
perdi[d] domos edificia ruinis
deformari[e] pmittūt. ⁊ ñ atten
to q̄ loca ipa ad hoc fundata
⁊ fideliū erogatōib⁹ dotata fu
erunt: vt pauꝑes infectiq̄ le-
pra recipent inibi. ⁊ ex pueni
bus sustētarent illoꝝ id renu-
unt inhumaniter[f] facere. puē
tus eosdē in vsus[g] suos dāna
biliter ꝓuertētes. cum tñ ea q̄
ad certū vsum largitōe[h] sunt
testiata fideliū. ad illū debeāt
nō ad aliū[i]. salua q̄dē se. apo[k].
auēte ꝓuerti[l] ¶ Nos incuriaꝝ
⁊ abusum hmōi detestantes:
hoc sacro cōcilio ap̄bante san
cimus. vt hi ad quos id de iu-
re[m] vel statuto in ipoꝝ funda
tiōe locoꝝ apposito[n] aut ex cō-
suetudine ꝑscripta legitie[o] vl'
priuilegio se. ap. ꝑtinet loca
ipa studeāt in ꝑdictis omib⁹

tionem de qua hic loquit abdicare. de hoc de cēsi. cū vene
rabilis. de reli. do. constitutus
q ¶ Indebite. ad hoc recupanda admittit q̄libet de loco.
quod dic vt dere ec. non alie. si quis.
r ¶ Facultates. quarum semper in sumptibus ⁊ ꝓcura-
tionibus habenda
est ratio. de vita et
hone. cleri. quoni-
am. ō censi. sopite
cum suis concor.
s ¶ In quo. s. i re
formando ⁊ com
plendo. vt dictū
est.
t ¶ Negligentiaz
hoc patebit ex fac
to notorio. de cen-
si. romana. §. no-
toria. vel per assig
nationem termini
ad hoc prefixi et e-
lapsi. fa. j. tit. pri.
c. i.
v ¶ Iniungimus
non dicit permit-
timus. per hoc pa-
tet q̄ ōdinarij ad
hoc tenentur ex p-
cepto. et fac quod
dicit. s. titu. proti.
ij. post prin. super
ꝛ. dēant.
r ¶ Priuilegiatos
de priui. quoniaz.
⁊ c. cum capella. e.
ti. volentes. li. vi.
§. ineos
y ¶ Apostolica. cō
cor. s. e. cō. de supp.
neg. prela. c. vno.
et ibi concordō. de
hoc
z ¶ Censuram de
ꝛ. si. querenti

salubriter reformare. ac occu-
pata ōpdita ⁊ alienata indebi
te[q] in statum reduci debitū fa
ciant. ⁊ ad ipsaꝝ miserabiliū ꝑ
sonaꝝ receptōem ⁊ sustētatoz
debitam iuxta facultates[r] ⁊ ꝑ
uentus locorum ipsorum re-
ctores ꝑdictos compellere nō
omittat ¶ In quo[s] si forte cō
miserint negligētia[t] vel defec-
tū ordinarijs locoꝝ inūgim⁹
vt et si pia loca ꝑdicta exemp
tionis priuilegio munita cōsi
stant. ꝑ seipos vel alios imple
ant omia ꝑmissa singula. ⁊ re-
ctores eosdē vtiq̄ no exemp-
tos propria. exemptos vero ⁊
alios priuilegiatos[x] aplica[y] ad
id auctoritate compellāt. con
tradictores cuiuscūq̄ status
aut conditōnis existant. ac ꝑ-
bentes eisdem circa premissa
consilium auxilium vel fauo-
rem: per censuram[z] ecclasticaz
⁊ alijs iuris remedijs[a] compe-
scēdo. nll'm tñ ꝑ hoc exēptōni-
bus seu priuilegijs ipsō q̄ ad a-
lia[b] ꝑiudiciū generādo. ¶ Ut
aūt premissa ꝓmptius obser-

a ¶ Remedijs. inuocando si expedierit brachiū seculare
de offi. or. c. i. ⁊ c. quoniam
b ¶ Ad alia. sic. s. ti. i. c. ij
c ¶ Secularibus. de religiosis dubitatur an hospitalib⁹
prefici possint. ⁊ de leprosarijs iam vidi obtentum q̄ eis
prefici poterant per illud quod no. innocen. de eccle. edi.
cum dicat. vbi dicit collegium leprosorum religiosiū et
licitum. ⁊ a iure approbatum. ⁊ per. c. quidam. xvij. q. ij.
archi. ibi contra dicens q̄ ipsum. c. quidam. loquitur de
triplici genere locorum ⁊ personarum. Undequod ibi
de monachis dicitur non hospitalia sed maceria ⁊ mōa
steria respicit. sit ratio. quia q̄ monachus extra mona-
sterium intituletur non est permissum nisi ꝓter curaz
animarum. de regula. super eo. vbi ergo regimen hospita
lis caret cura qui dicit religiosum illi prefici posse osten-
dat ius expressum. Nec est etiam verum quod dicit ino
cen. collegium leprosorum religiosum. vt ibi etiam scri
psi. ⁊ facit quod notat de excessi. prela. munus. ij. in. iij. gl.
de laicis autem fatemur per predictum. c. quidam. q̄ ꝑsi
ci possint etiam si habeat rector curam pauperum vel fa
milie extra potestatem clausum. talem enim curam ha-
bet ⁊ pater ⁊ dominus super familiam. Ista ergo nō im-
pediet laicum prefici. facit de sen. excom. canonica. ⁊ q̄ō
ibi dicit. Nec sufficeret ad preficiendum monachū talis

Universitäts- und
Landesbibliothek Düsseldorf

cura nisi ex ptāte clauiū curā hēat de hoc de of. archi. cū sarz. de pe. ⁊ re. ois. In pmatū editōe hui⁹ cōcilij hoc fuerat, phibitū. ne laicis hūtib⁹ filios vl' prozēcr qua possent veresimil'r filios, pcreare talia loca ꝓferrent. qō postea fuit sublatum.

d ¶ Bñficiū, ꝓcō. s. e. cō. de pbē. p litteras. ⁊ vide qō ibi diri in glo. vā nec ⁊ qō stati dicā sup ꝟ. cōmittat

e ¶ Reprobamus ꝓcor. s. e. cō. de etate. ⁊ q̄li. vt hi q̄. cū suis ꝓcor. Si autē erp̄sse ñ reprobasset cōsuetudinem puto q̄ duraret si cursitatū de q̄ sequit. de consti. c. i. li. vi.

f ¶ Electōes. p superiorē ꝓfirmandā.

g ¶ Cōmittat. si i telligeret ad tp̄us s. q̄dm placuerit cōmittēti. tūc eēt lra illa clarior q̄. s. phibuit illam bñficiū ꝓcedi. q. d. beneficia de sui natura sunt ppetua. lv di. pcepta. iste vero erit tpalis ad ī star tutor ⁊ curator de quib⁹ sequitur. ⁊ pl̄identiū ciuitati romane. de quib⁹ de elec. ffida mēta. li. vi. l' alijs ciuitatib⁹ vl' vniuersitatib⁹. de q̄b⁹ satis scripsi p⁹ ho. de iudi. c. fi. facit ad hoc. s. e. cō. de sup. ne. pla. c. vno in p̄n. ibi cōmittē. ⁊ qō ibi diri. consuetudo nō recipit hāc lecturā. imo ita hodie sicē olim instituunt ppetui rectores in locis talib⁹. ⁊ facit lra regē q̄ sequit. ō clarāda esset in hoc mens huius lre.

h ¶ Valeāt. cū effectu. s. de cle. ñ re. c. iij. ⁊. iiij.

i ¶ Tutor ⁊ curator. iurāt eēm isti facere vtilia pupill' vl' adultis q̄b⁹ de putant ⁊ ptermittere inutilia ipsor. etiā res ⁊ psonas ad cōmodū ⁊ vtilitatē eor bona fide custodire ⁊ saluare inuētariū de reb⁹ eor facere. ⁊ administratōnis sue rōem tpe debito reddere cū residuor resignatōe. eo saluo q̄ sp vti valeāt veritate. qō vide in spe. de tuto. i i. colūna ⁊ pbat. C. de epi. au. l. de creatōib⁹. C. ō cura. fur. li. fi. cū si. tutor āt dat pupillo. curator adolescēti. ⁊ inter dū maiori furioso vl' pdigo vl' hīs filib⁹. da t' ēt bonis ⁊ ad cās ⁊ lites. de quib⁹ oib⁹ in spe. de curatore.

k ¶ Juramētū. ꝓcor. j. de hre. c. i. §. porro.

l ¶ Prestare. no. q. de satisfactōe nil dic. ad quā tūc tutores ⁊ curatores tenent. nisi sint testamētarij vl' ex inq̄sitōne dati. C. de tuto. q̄ satis nō de. l. in dubiū. ⁊. l nō oium de cura. fu. l. fi. insti. de satis. tu. in p̄n. ⁊ sic soli legitimi. ⁊ sine inq̄sitōe dati satisdāt. ⁊ ibi de b ⁊ i spe. ō iu. §. si aūt ꝟ. hor. C. cū ār isti rectores ex inq̄sitōe dent. merito satisdatōe nō onerant. fa. C. de epi. ⁊ cle. orphanotrophos. i p̄n. nisi pter vrorē ⁊ filios suspectus eēt. ⁊ viij. di. de siracusane. sed tali suspecto cōmitti nō dz. vt. s.

uent. nullus ex locis ip̄is secularib⁹ clicis in bñficiū ꝓferat. ēt si de ꝓsuetudine quā reprobam⁹ penit⁹ hoc fuerit obseruatū. nisi in illor fundatōe secus cōstitutū fuerit. seu p electōes fit de rectore locis h⁹i. p uidēdū. Sed eor gubernatō viris, puidis idoneis et boni testimonij cōmittat q̄ sciāt velint ⁊ valeāt loca ipa bona eorū ac iura vtilit' regere. ⁊ eor p uētus ⁊ redditus in p̄sonarū vsū miserabiliū fideli' dispensare. ⁊ q̄s in vsus alios bona p dicta ꝓuertere p̄sumptio ꝟi si milis nō existat. in q̄b⁹ sub obtestatōne dīni iudicij illor ad quos dictor locor cōmissio p tinet ꝓsciētias oneramus. ¶ Illi ēt q̄b⁹ dictor locor gubernatio seu administratō cōmitt'. ad instar tutor ⁊ curatorū iuramētū p̄stare. ac de locor ip̄or bonis inuētaria ꝓficere ⁊ ordinarijs seu alijs quib⁹ subsunt loca h⁹i vel deputandis ab eis annis singulis de

administratōe sua teneāt' reddere rōnē. q̄ si secus a quoq̄ fuerit attentatū. collatōes p uisionē seu ordinatōem ipam carere de cenim omni robor firmitatis. ¶ Premissa vero ad hospitalia militariū ordinū aut religiosorū ēt alior extēdi mīme volum⁹. quorū tū hospitaliū rectorib⁹ in scē obediētie virtute mādam⁹. vt i illis fm suor ordinū instituta ⁊ antiquas obseruantias puidere pauperib⁹ ⁊ hospitali atē debitā in illis tenere pcurent. ad qō p superiores eor arta districtōe cogant'. statutis aūt ꝓsuetudinib⁹ q̄bussibet nō obstātib⁹ in p̄missis ¶ Ceterum nostre intentiōis existit. q̄ si qua sint hospitalia altare vl' altaria ⁊ cimiteriū ab antiquo h⁹ntia ⁊ p̄sbiteros celebrātes ⁊ sacramēta eccliastica pauperibus ministrātes. seu si pochiales rectores consueuerint in illis exercere premissa antiqua cōsuetudo seruetur quo ad exer

m ¶ Bonis mobilib⁹ ⁊ immobilib⁹. de testa. relatū. ij. ff de ꝟ. sig. bonor.

n ¶ Inuentariū. q̄ al's repertoria dicunt. ff. de admi. tu. tutor q̄ reptorū. ⁊ ad hoc tutores ⁊ curatores tenentur C. de admi. tu. l. tutores. ij. de cur. fur. l. fi. ⁊ formas diuersor inuētariorum vide spe. ō istru. edi. §. fi. ⁊ de his. ibi ꝟ. sunt ēt.

o ¶ Annis singulis. p hāc lram vī q̄ ēt nō petita teneat' offerre. al's si terminus statut' nō eēt. pone exemplū. s. e. cō. de test. c. vno satis videretur sufficē q̄ b fa ceret cū req̄sit' eēt de iure tur. c. breui. fa. qō no. de elec. cupiētes. § si ꝟo. in v. glo.

p ¶ Reddere rōes ꝓ. C. de epi. ⁊ cle. orphanotrophus. i fi. ⁊ auē. de eccle. r. §. pe. col'. ir. vbi dicit' tales ad rōem reddēdā nō teneri So. illud correctū p auē. posteriorē ō san. epi. §. economos. col'. ir. ita ibi soluit glosa. tu dicer⁹. pmas leges nō correctas. sz loquunt' de rōe reddenda orphanis l' pauperib⁹ ad quā isti nō tenent'. qō sonat ibi ter. dicēs q̄ nō subiacēt tutelarib⁹ vel curatorijs rōibus. §. economos. loq̄tur ex p̄sse de rōe reddēda ep̄o ad quā tenentur vt ibi ⁊ hic. sz hoc hic addit q̄ singulis ānis ad b teneāt'.

q ¶ Attentatū. s. qz ꝓferunt' in bñficiū secularib⁹ clicis vel p̄sonis nō talibus vt dictū est. s.

r ¶ Premissa. s. de suppletione ordinariorum. etiā quo ad exempta q̄ nō conferant' in bñficium de iuramēto inuentario ⁊ rōe reddenda

s ¶ Militariū. vt sci io. hieroso. scē marie theutonicorū calastrensiū ⁊ sil'ium.

t ¶ Aliorum. sunt quedā religiōes sup hospitalitate fūdate vt cruciferor. vel dato q̄ nō sint ad hoc fundate habent tū hospitalia.

v ¶ Ceterum. quarta ps

x ¶ Altare. talia hospitalia cum ecclesia vel altari cimiterio vel alio iure pochiali vel que al's sint perpetua ⁊ religiosa erigi nō possunt sine auctoritate diocesan. al's tamen quilibet domum suam vel ptem domus ad hospitalitatem pauperum disponere posset. sed tūc permitere posset. ⁊ vide quod diri. e. t. ad hoc sup. i glo. ⁊ quod no. ho. in sum. de regula. §. i. ꝟ. quid de rusticis. ex quo autem hospitale est locus religiosus ⁊ auctoritate ep̄i deputat⁹ bñ pōt talia sibi accedere. s. e. cō. de pben. p lras.

y ¶ Parochiales. s. in q̄r pochijs ꝓstructa sunt hospitalia p q̄b⁹ factus cōe ō p̄scrip. er trāsmissa. ⁊ ō fst. spo. ad decimas. li. vi. statur tū ꝓsuetudini. Lz ḡ hospitale. ⁊ p̄i⁹

Universitäts- und
Landesbibliothek Düsseldorf

familia ⁊ pauperes ibi degentes sint de prochia mrici ecclie potuit tñ pscribe hospitale q p ꝓprii sacerdotē ill' spuia-
a ¶ Supdicta. ⁊ cor. xxiij. q. i. pudēda. de ele- lia ministrē-
nihil est. in fi. ⁊ fa. j. de priui. c. i. in fi.

b ¶ Constō. In prima exordiū in quo expediētia obſuā tie ātiq iuris p constōis cā ponit. in scda constō. ibi diocesanis. q̄ tria fac primo pundet circa assignatōes pū puetuuz ecciaruz faciēdā plat' l' vicariis ipax p pronos ecciasticos. q̄ ñ solēt ipax onera suppōrari. secū do ibi. sane. circa illos pronos q̄ solēt supportare predicta. tercō ibi. ad que. circa executōnē constōis dat ptātē diocesanis ⁊ tollit obstāna vēmi nat opiones de q̄ bus dicā sup ꝓbo deuoluat. ⁊ hic vt ponit causatie. sic de appel. vt debitus. vbi dixi

c ¶ Constō. clemēt. nij. de pb. c. i. li. vi. q̄ supplet constōnem aler. e. ti. de mōachis. circa ereptos consuetudinē re pbādā

d ¶ Non ob. cor. de pb. extirpāde de qua sequit

e ¶ Hēre. ⁊ reliqua incūbētia onera supportare vt i p. iu

f ¶ Expedit. ecciax vtilitati ⁊ aiax saluti vt ibi tribus.

g ¶ Declarare. hoc fa. j. §. sane

h ¶ Adijcere. adijcit circa formā inhibitōis. Itē de ēmi tio statuēdo. de pntato instituēdo. de assignatōne p' terminū p ordinarium faciēda. ⁊ illud quod hī. in fi.

i ¶ Diocesanis. q̄d de inferiorib' ad q̄s spectat constō q̄d ēt pt. de of. vel. sup eo. de cle. pe. c. fi. de pb. referēte. e. e. cō. de pb. si de bñficio. Sol. inq̄tū ponit hoc dec. ius nouū in illis ñ hz locū. alias simplr diriſſz ordiarijs. sic. e. e. cō. d̄ seq̄s. pos. c. vnico. de testa. c. i. de sta. reg. c. ij. p' prin. e. t. pr. c. ij. p' prin. j. de priui. c. i. de re. ⁊ re. c. i. ⁊ tē tales ꝓphēderz de of. or. ordiarij. in pri. li. vi. ⁊ q̄d ibi no. Nec pt negari q̄n seriose diocesanos exprimat. cum hoc fit hic octies re peritū. nec mirx. q̄ dec. de mōachis ⁊ de c. i. li. vi. de phē. de diocesanis ēt ex psse loquunt. sic. e. e. ⁊ de sup. neg. p. c. vno. de fo. ꝓpe. q̄uis. §. volum'. de vi. ⁊ ho. cle. c. i. in prin. et q̄d ibi dixi. inferior q̄ plat' hñs istituere ad diocesanū recurret vt terminuz statuat ad assignatiōem. facit pri. h' c. que si non fiat p inferiorem, ad quē spectat admittet institut'. ⁊ p diocesanos fiet assignatō ⁊ reliqua hic exps sa. ⁊ est fi. quod de lrīs ꝓmēdaticijs scripsi in p. dec. fi. de cle. pe. sup vl. glo.

k ¶ Inhibētes. hic addit fortiorē expssiōz ihibitōis. scripsit ei aler. diocesano q̄ puideret q̄ nullū ꝛc. Clem. iij. statuerat ⁊ mādauerat constōz inuiolabilr obſuari. hic cle. v. inhibet districte sub obtestatōe ꝛc. Sz quero q̄d si ꝓtra hāc ihibitōz diocesan' admittit pntatū assignatōnē nō fcā. vī q̄ valeat. de pb. dilect'. ij. de ꝓcess. pb. si soli. in pri. ⁊ fa. q̄d no. de of. or. romana. ad fi. li. vi. ⁊ e. li. de im. ec. de cet. ad fi. erij nō apponit decretū vt ibi. ⁊ fa. de dispon. impu. ad dissoluēdum. in fi. Itē cum hoc pricipr fauorem ēpi ⁊ instituēdi respiciāt vt. s. in prin. pnt suo renūciare

cēda ⁊ mīstrāda spūalia supradicta. Clemēs. v. i ꝓci. vniū.

De iurepatronat. Rubrica.

l constō q̄ ad eccle siā aliquā: q̄uis ēt ad exēptox pntati onē admitti cōsuetudine nō obstāte oria phibz nisi pntato de puētib' eiusdē eccie talis coram diocesano portio fuerit assignata. vnd iura possit epalis soluere. ⁊ sustētationē hēre ꝓgruaz sicut expedit obſuet. ipam declarare: ac ei quedam adijcere psulta hmōi sacri concilij approbatione, puidim' diocesanis sub obtestatōne diuini iudicij districtius inhibentes ne pōsentatum aliquē p quācūqz psonam ecciasticā ius presentādi ad ecclesiam aliquaz habētem admittāt nisi infra certū terminum competētē p diocesanos ipsos presentātibus prefigendum ipsi presentato fuerit coram eis vt scribit cōgrua de puentibus ecclie portio assignata. quam si forsan ijdē pntantes infra terminuz ipm assignare neglexerit. ne factū eox noceat pntato. statuimus vt extūc diocesani d̄ beant pntatū nisi aliud canonicū obsistat admittere. et in pnā pntātiuz ad diocesanos fauori. de regu. ad aplicā. C. de legib' q̄ fauore. ⁊ fa. ff. de no. o. nun. l. i. §. ⁊ p' opis. ꝓ de ele. puida. li. vi. vbi non vz ꝓfirmatō fcā illa mq̄ſitōe omissa que premitti dēat. ita nec hic valeat ñ pmissa hac assignatōe. ad idē. eo. ti. c. fi. vbi omissio citatōis viciat ꝓfirmatōz. Itē ꝓ hoc. e. ti. cuz dilect'. vbi ñ valz collatio p' ihibiti onē legari. Ad idē pdi. de c. fi soli. ꝓ. aut vbi inhibitio executoris ad cōpellēdū afficit etiaz sine decreto. nā pl' opar expssa ihibitō q̄ mandatū vt ibi ptz. et hic rndet ad prin. ipius dec. ⁊ decr. dilectus. in ꝓrium allegatas. Itē nō ob. q̄ hic nō apponit decretū. q̄ sufficit legislatorez aliq̄d phibuisse. C. de legi. nō dubiū. d̄ re. iu. q̄ ꝓ. li. vi. cuz cōcor. Nec est veruz q̄ hic ꝓsert solum fauor instituētis ⁊ instituti. imo ꝓsert fauor ecciaruz ⁊ salus aiax. vt pz in dec. i. de pb. ⁊ sic renūciare ñ potuerit fa. quod dixi post ino. ho. ⁊ ꝓo. de rescrip. cum dilecta. super. iij. gl. p hoc vt q̄ instō vel ꝓfirmatio nō valeat. puto q̄ cum diocesan' ñ recipiat pntātē ꝓfirmādi ab hac constōne. sz det constō iurisdictōz hēnti certū modū sine decreto q̄ ꝓfirmatio ꝓ hāc inhibitōem fcā valeat. ⁊ q̄ hoc sit de mēte colligo p ꝓbum pcedēs sub obtestatōe ꝛc. Fateor tñ q̄ puniēdus est faciēs. vt in dec. fi soli. cum ꝓcor. fa. j. de iudeis. c. vno. Ad dec. puida rñdeo. q̄ ibi ordian' recupat iurisdictōem p constōem gre. q̄uis. e. ti. sz modificatam. si g modū non fuet dēfic iurisdictio. fa. ff. de trāsac. cum hi. §. si ptoz. ⁊ de re. eo. qui sub tu. vel cu. l. magis. §. si es alienum. Ad dec. vl. e. ti. dico q̄ ex vi decreti non vz ibi ꝓfirmatō que als valuiſſz in dec. cum dilect'. ⁊ dec. fi soli. ꝓ. aut eram' alteri acq̄sitū p q̄ scrīxbat. Ex nō dubium loquit in his que hñt ppetuā phibitōnis cām. vt no. de spon. duox tua. que hic cessat. nā ēt post instōnem assignatō fieri pt vt sequit. ⁊ ad hoc adde q̄d dixi. s. e. cō. de seques. pos. c. vno. ꝓ. a qua

m ¶ Pntatū. istituēdū ad regimē eccie vel curā populi

m ¶ Ius pntādi. ñ nudū sz vna cū dñio tpaliuz. vt. j. §. sane. alias ñ fierz assignatō ista. q̄ rēor totū hret. sup q̄ vide q̄d scripsi de pb. de monachis. sup fi. vl. gl.

n ¶ Cōpetētē. de ele. c. i. de ap. cum sit. Jo.

o ¶ Coram. vid q̄d sub hac dictōe no. de ele. vt circa. li. vi

p ¶ Ipm. a diocesano statutum

q ¶ Noceat. fa. de ele. publicato. ⁊ ad ea q̄ ibi scripsi in

r ¶ Extūc. i. lapso termio. ⁊ extremū tps designat r. q. ff. de ꝓdi. ⁊ de. l. iij. in fi. Jo.

s ¶ Et in pnā. nō dic ⁊ postea i pnā. nec. s. pr. dixit pri us dēant. p q̄d dico q̄ dum mō lapsus fit termin' nō attēto ordie h' lre sic assignatō pfonox pcedit instōnē. sic ⁊ diocesani pri' potest assignare ⁊ postmodum istituere. faciunt no. de rescrip. cum dilecta. in. iij. gl. ⁊ sic illō extūc q̄d pcedit determinat ꝓbū dēant ⁊ ꝓ. devoluat. Sz in q̄ est hoc pena cū nil videat referre. an p ipos an per epz fiat. erij mod' ñ excedit. So. assignabit forte eps

Universitäts- und
Landesbibliothek Düsseldorf

tale p̃diũ qõ sibi tenere voluisset. Pditio g̃ electõis ẽ hic pena. facit de p̃ben. si plibus in fi. li. vi. ff. de le. ij. statu liberq. §. stichũ. ⁊ ẽ si. de sup. neg. p̃. c. vno. e. com.

t ¶ Devoluat. tã. gof. in o. ⁊ host. dicebãt de p̃ben. ꝺ monachis. q̃ si monachi assignare nollẽt hãc portiõz. eps elapsis ser mẽsib⁹ ordiaret eccl'iam. p decre. sic de sup. ne. pre. ꝯz archi. in decre. i. de p̃ben. li. vi. dic decre. sic loq̃ in defectu p̃ntati nõ in defectu p̃uẽtuum. q̃re dixit eps̃ hoc casu nõ posse eccl'iaz ordinare. sz coget illos ad assignatõez faciẽdã. hodie melius puniuz ẽ p hãc litteram.

v ¶ Oneram⁹ cõ. cor. s. de. vo. c. fi. vbi ꝯcor. de hoc. s. t pri. c. vl. §. vt autẽ in fi. j. de here. c. i. p⁹ p̃n. ⁊ p hãc litterã ⁊ ea q̃ no. de rescri. statutũ. §. assesso ⁊ ẽ li. vi. videt q̃ p patronos vl' p̃sbiteros ñ possit eps̃ q̃stio referri. ⁊ q̃ si appellarẽt patroni dicẽtes q̃ excessit. vl' p̃sbiter dicẽs q̃ portio nõ sufficit. eps̃ nõ deferret. Fateor tñ q̃ supior ad quẽ appellatũ ẽ emẽdaret qꝺ male factũ esset. s. de ap. pastoralis in p̃n. Idẽ puto cũ añ lapsum termini ẽ ꝯtentõ inter p̃ronos q̃ dicũt portionẽ antiquã l'auctã p ipos sufficere ⁊ eps̃ hoc negantem.

x ¶ Moderatõem. i. moderatã tãtatõem hoc. dico q̃ moderatõnis ꝓbũ diminutõz sapit. de ꝓ. fi. c. fi. ⁊ ẽ huic fi. de elec. cupiẽtes post p̃n. li. vi.

y ¶ Odio vel fauore. p̃ntati vl' p̃ntantiũ.

z ¶ Vel als. puta premio vl' timore. xi. q. iij. q̃ttuor. de reiudi. cũ. eterni. li. vi. j. de here. c. i.

a ¶ Vel minori. ꝯcor. de of. custo. c. i. ⁊ qꝺ ibi no. i. ij. glo.

b ¶ Sane. hic declarat p̃dicta oia vt. j. dicam

c ¶ Obseruent. erquo em̃ p̃ntati ⁊ instituti nõ sustinẽt onera sz pcuratõem cathedraticũ ⁊ alia iura eps̃alia ⁊ hospitalitatis onera ⁊ his filia subeũt p̃roni ñ fiet assignatio p̃dicta ẽt p sustentatõe rectoris vt sequit. Si ergo aliqua onera puta pcuratõnũ subeũt p̃roni. reliq̃ subit p̃sbiter. vt q̃ assignatõ fieri ꝺbeat sufficiẽs p his oneribꝰ tm̃ q̃ subit p̃sbiter. facit de p̃scrip. accedentes. de sta. mo. in singulis de deci. tua. ij. puto em̃ hoc eẽ de mẽte horum triũ. q̃ aũt oia subeant p̃roni aut oia p̃br facit de ꝯse. di. ij. cõperimus. ff. de admi. tu. cũ q̃rit. Nã pticularis eraccio multa hz incõmoda. ff. famil'. her. l. plane. facit. ff. ꝺ ererci. act. l. ij. s. de censi. cũ instantia. ⁊ hoc pbat sequens littera.

d ¶ Perpetuis. de cap. mo. c. vno. li. vi.

e ¶ Vicariis. repete ppetuis. de of. vica. ad hec.

f ¶ Subire. teneant qꝺ sequit.

g ¶ Decẽter. hoc respicit honestatẽ. de vo. magne. honestẽ g̃ locabunt in sede. de excess. p̃. c. i. de maio. ⁊ obe. solite. ⁊ honorabit in eis sacerdotale offm̃. de here. cũ ex iniuncto. ꝓ. hz aũt. rev. di. esto.

h ¶ Prestare. hic patet q̃ ẽt p sustentatõie rectoris non fiet assignatio.

i ¶ Sufficiẽtẽ. vide qꝺ no. xvi. q. i. c. i. ꝺ rescri. cũ adeo i gl. ij.

k ¶ Ad obseruatõez nõ poterũt ergo tollere vel minuẽ, portõem p eps̃m assignatã. facit de p̃ben. auaricie.

l ¶ Alio. cũ. s. rector vl' vicarius sustinet onera. ⁊ infra tẽpus p diocesanũ statutum assignatio p patronos facta nõ fuit.

m ¶ Cõsuetudinib⁹ cõcor. vide. s. e. cõpi. de eta. ⁊ q̃. vt hic q̃ ad fi.

n ¶ Premissa. in alijs g̃ nõ ledũt p uilegia. fic. s. t. i. c. vl. ꝓ. nullo. io. an.

o ¶ Lures. se summat. tria dicẽs ⁊ ptes patent. q̃tũ p̃ma determinat. no. xvi. q. vlti. pie mẽtis plem⁹. e. q. si plures. ⁊ e. t. c. i. p q̃ pz hic reprobari opinionẽ q̃ placere videbat ala. hug. lau. io. tã. vin ber. ⁊ gof. q̃ mihi ẽt placebat. ⁊ approbat opi. inno. ⁊ host. dicẽtiũ i p̃di. c. i. q̃ in iure patronatus successio fit per stirpes ñ p capita. cũ ꝓ eẽ delet in linea descẽdẽti. insti. de here. q̃ ab intes. dece. §. et qꝰ placuit. vt sic plres vni succedentes loco vni⁹ hẽant. ff. ꝺ ꝯdi. ⁊ demõ. cui fund⁹. ⁊ dicebat inno. hãc eqtatẽ p̃ferẽdã subtilitati ꝯtrarie. ff. ad. l. aq̃l. ita vulneratus in fi. ff de insti. l. i. his ꝯcor. rof. bñuen. in libello suo. e. t. §. nũc de vltio. p̃mi ꝺ. Adqꝺ inducebat vin. q̃ p̃ñi veniunt ad successionẽ liberti p capita nõ p stirpes. insti. de succes. liber. §. sed nra. als incipit multis. facit ad hoc. qꝰ stipulatões indiuidue ñ diuidunt inter heredes. ff. de ꝓ. ob. li. ij ⁊ l. eadẽ. §. cato. ⁊ l. stipulatões nõ diuidunt. Archi. i p̃. c. si plres ꝯcordare voluit opiniones dicẽs opinionẽ inno eẽ. verã i his q̃ ex diuersis cãis sũt p̃roni. ⁊ ita poẽbat rof. vt si vn⁹ ex fundo alter ex vote. Oẽs em̃ ex altero descẽdẽtes loco vni⁹ habẽt. q̃ñ vero vnic⁹ fuit p̃ron⁹. tũ clo cũ hẽat opinio ꝯtraria. vt sic inspiciam⁹ initiũ. Sz hz ꝓ aliquãtulũ mulceat aures. cui nec videtur hec dere. obstare q̃ ponit plures p̃ronos ⁊ vnũ ex pluribꝰ nõ vnũ solũ. tñ nõ video ratõem q̃re aliud in duobꝰ p̃ronis ex diuersa causa q̃ ex ea dẽ. vt si duo dederint vote Itẽ nec video quare magis inspiciamus stirpem p̃mo gradu q̃ secũdo vel vlteriorib⁹. cum igitur in hoc omnes ꝯcordent q̃ hoc ius est simpler ⁊ indiuisibile. Item ꝯcordẽt q̃ in heredes ex inequalib⁹ pribꝰ equaliter trãsit. hz forsan vt dicebat inno. pinguior fit vor illius q̃ plus hz in hereditate. Itẽ cũ omnes cõcordẽt eũ q̃ aliquid in vote posuit ita patronum esse sicut eum qui plus posuit. ⁊ de his oib⁹ scripsi. e. t. c. i. Mihi placebat opini hic reprobata. q̃ licet in parte haberet contrariam equitatem. tamen expediens mihi videbatur eccl'ijs. vt sicut patronis p capita debetur ius processionis. ius alimentorum et ius defensionis. ita per capita deberetur ius p̃ñtationis scilicet vt quot sunt capita patronozũ. tot sint suffragia vocum ⁊ nõ plura. ad hoc facit. e. t. c. iij. quod loquitur etiã de heredib⁹ fundatoz in plurali. ⁊ tñ dicit p̃ficiendũ illũ q̃ plurimoz approbat assensu. Et non plura diri vt. s. si patronus sit heres cõpatroni solã vnã vocez hẽat cuius

p ¶ Lures. fragari. Sꝺ

Universitäts- und
Landesbibliothek Düsseldorf

ꝓriũ innuit hꝛc lr̃a.vt.ſ.ſi ſit de hꝛedib⁹ triũ p̃onoꝝ ĩ tri
bus vocib⁹ ꝑtẽ hẽat.vel ſi ſol⁹ eẽt hꝛes triũ haꝛeat tres
voces.fa.de re iudi.cũ oli.ꝛ ex opione hic appꝛobata tico
q̃ naſcent inꝛtricabiles q̃ones. Pone q.a.patron⁹.cu
ius hꝛedes hĩ dẽnt ꝑ vna voce.habuit tres filios quo
rum prim⁹.b.no
mie habuit duos
filios.ſcḋs.c.noie
habuit quattuoꝛ
tercius.d.noie ha
buit ſeꝛ.q̃ iure iſti
oẽs hn̄t vnã vocẽ
eoḋ iure hn̄t duo
filij.b.terciã illiuſ

ab vno[k] ex p̃onis eccl̃ie[q] reli
cti[r] hẽdes[s] vocẽ dũtaꝛat vni⁹
hẽbũt in p̃ntatõe rẽoꝛis:ꝛ[t] vt

facili⁹[x] puideat eccl̃ijs ñ incon
uenies reputam⁹ p̃onos[y] ip
ſos int ſe poſſe libere cõueni

vocis.quattuoꝛ filij.c.aliã terciã.ſeꝛ filij.d.aliam terciã.
Si g̃ ad apiẽdũ intellẽm dicẽdoꝝ hãc vocẽ reducamus
ad vnũ as.i.ad.xij.vncias.ꝛ faciam⁹ q̃ quelibet vncia ĩ
voce ſit bonõ.groſſus.ꝛ q̃libet groſſus valeat.xij. bonoñ.
puos quelibet ſtirps hẽbit quattuoꝛ vncias. Quid erit
g̃ ſi vnus ex duob⁹ tres ex quattuoꝛ duo ex ſeꝛ p̃ntãt ty
ciũ.ꝛ reliq.ſ.vn⁹ ex dnob⁹ vn⁹ ex quattuoꝛ ꝛ quattuoꝛ ex
ſeꝛ p̃ntãt ſeꝛũ.de nũero ꝑſonaꝝ pz.de vncijs ẽt pz q̃ p̃n
tatoꝛes tyciũ hẽnt ſeꝛ vncias ꝛ q̃ttuoꝛ denarios.p̃ntato
res ſeꝛũ hẽnt.v.vncias ꝛ octo denarios ſz explica ſtirpez.
Ite deſcẽdẽdo ad terciũ gradũ ſi vn⁹ ex illis duob⁹ filijs
b.hẽat vnũ ſolum filiũ qui cl'icus eſt.alter octo quoꝛuz
duo ẽt ſunt clerici.ille ſolus hẽbit duas vncias.ꝛ illi oc
to diuidẽt alias duas.ꝛ ſic q̃libet ex illis octo hẽbit tres
denarios. Ite ſi q̃libet ex quattuoꝛ filijs.c.habuit filios.
prim⁹ quattuoꝛ quoꝝ vn⁹ cleric⁹.ſecũd⁹ tres quoꝝ duo
clerici.terci⁹ duos clericos.quart⁹ vnũ.quattuoꝛ filij pri
mi hẽnt vnciã.ꝛ ſic q̃libet tres denarios.tres filij ſcḋi vn
ciã.ꝛ ſic q̃libet.iiij.denarioſ.duo filij tercij vnciã aliã.ꝛ ſic
q̃libet ſex denarios.ꝛ ſol⁹ filij⁹ quarti hz integrã vnciam.
Ite ſi ex tercia ſtirpe.ſ.ex.ſeꝛ filijs.d.q̃libet hz filios. po
ne q̃libet ex trib⁹ duos ꝛ ſic ſeꝛ.quoꝝ vn⁹ ſol⁹ eſt clericus
ꝛ q̃libet ex alijs trib⁹ quattuoꝛ ꝛ ſic duodeci.q̃ꝝ octo ſũt
clerici q̃libet ꝛ pentib⁹ hẽbit octo denarios.q̃libet ergo
ex duob⁹ filijs primoꝝ triũ hẽbit quattuoꝛ denarios. et
q̃libet ex quattuoꝛ filijs ſcḋoꝝ triũ hẽbit duos denarios
Hẽm⁹ g̃ fm p̃dẽa trigintaſeptẽ ꝓnepotes ex duodecim
nepotib⁹ natj ex trib⁹ filijs p̃ton. finge q̃ vacat eccleſia ꝛ
iſti trigintaſeptẽ diſcordãt.vigiti laici ex eis p̃ntãt vnũ
vocẽ ꝛ ſeptẽ q̃s dixi clericos aliũ.tu q̃ dicis ꝑ ſtirpes de ve
ri voces p̃onoꝝ extrica mihi caſum iſtũ.q̃ iure etci pon
deras ſtirpẽ in primo gradu.eo iure ꝛ in vlterioꝛib⁹ vt p̃
dixi in vncijs bñ p̃t explicari.q̃ ꝑs clericoꝝ hz ſeꝛ vncias
ꝛ vnũ denariũ.ꝑs laicoꝝ ſex vncias minus vno denario.
Adhuc foꝛtioꝛ intricatõ.vbi ponis aliũ ꝓpatronũ habu
iſſe totidẽ deſcẽdẽtes.q̃ꝝ aliq̃ ꝓcoꝛdãt cũ clericis p̃dictis
alij cũ laicis. Et ſcias q̃ ſi in p̃dẽo ꝓputo fuiſſẽ vltra ter
nariũ vſus ipati numero vt.v.vij.vel.ix.adhuc foꝛtõ eſ
ſet intricatõ. Ite ſi ẽ intricatõ tãta in ꝓnepotib⁹ q̃to ã
plioꝛ in filijs ꝓnepotũ vel vlterioꝛib⁹.q̃ ẽ dicere ſi hꝛc i
tricatõ ẽ in terciõ gradu q̃to maioꝛ in quarto q̃nto ꝛ vl
terioꝛib⁹. Ite ſi itricatõ eſt in cãu ſic explicite ꝛ certitudi
nal'r poſito.q̃to maioꝛ in eo ꝑ ꝓbatões certificãdo ꝑ tã
to terceoꝛ de hꝛca ꝓbatõe. Hec ſic terceoꝛ de eo quod
ſcripſi p⁹ ino.ꝛ ho.de ele.ſcriptũ.ſup ꝓbo p̃poſiti.vbi dico
q̃ plat⁹ poſſz hẽre terciã electõis capl'm terciã.cler⁹ terci
am.q̃ fateoꝛ vt ibi ſcripſi q̃ poſſz eẽ intricatõ in calculo
ñ tñ tãta vt hic.ꝛ hꝛc ꝓter ſucceſſiuas ſtirpes. Dicebat
g̃ gof.e.ti.c.i.q̃ ꝓſuetudo ꝑ quã in q̃busdã ꝑtib⁹ vt nea
poli iuriſpatronat⁹ diuidit ꝑ vncias poſſz excuſari vt fi
at diuiſio ñ reſpectu iuriſpõnat⁹ q̃ eſt indiuiſibile.ſed
reſpectu portionũ fm quas hꝛedes ſucceſſerẽt p̃ono vi
m vel plurib⁹.ꝛ ñ ſpẽtu portionũ quas ꝓtuleꝛt edifican
do vel dotãdo.ꝛ p̃t eẽ vtilitas haꝝ diuiſionũ vt eccia ĩ alẽ
do ꝛ in honoꝛib⁹ magis teneat ei a quo p⁹ recepit.ſz ac
tus p̃ntãdi cõis ſit oib⁹. Poſſz ẽt circa granificatõez que
aliq̃n faciẽda eſt.e.ti.cũ ãt.vor illi⁹ p̃ferci qui pl⁹ contu
lit.ꝛ hꝛc dubiuz mihi placebat.ſed vt dixi opi.hic appꝛo
bata.ꝑ qua facit de reſcrip.paſtoꝛalis.in prin.de teſti.lz
ex quadã ibi ñ vn
q̃ vno ꝛc.intanto
hz eq̃tatẽ.quia ab
ſurdũ erat p̃onũ
iſtituẽdo.r.hẽdes
foꝛſan ad hunc fi
nez vt defraudare
poſſz ꝓpatronũ a
ctu p̃ntãdi. q̃ ẽt
ſi iſti hẽent decẽ voces ꝛ ille vnã.ꝛ q̃ hꝛc ita poſſz ꝓtingẽ
in ſcḋo gradu tercio ꝛ vlterioꝛib⁹ ſic in primo ñ vt hẽre
rõz opi.archi.ꝛ ꝓpter hãc fraudẽ vel iniq̃tatẽ mltoriens
cogitauerã q̃ bonuz eẽt ſtatuere q̃ extrãib⁹ deſcendẽtib⁹
hꝛedib⁹ ſanguis ex aliquo patronoꝝ ius iſtud nõ poſſet
trãſmitti exneos. In hꝛedes xo ſanguis trãſiret ꝑ capi
ta ẽt quo ad actum p̃ntatõis.ꝛ tunc nõ ꝓquerat p̃onus
de ꝓpatrono.ſed de eo creãte ſi plures deſcẽdẽtes p̃bint
ꝓpatrono q̃ ſibi. Deficiẽtib⁹ vero ꝓpatronis tunc pro
nus deſcendẽtes nõ hñs poſſet trãſmittere in extraneos
quib⁹ ẽt ſuccederẽt ſoli deſcendentes ſanguinis ꝛ ꝑ capi
ta. Et foꝛſan non eſſet abſurdum ſtatuere q̃ nullo caſu
in extraneos.id eſt non deſcendentes poſſet trãſmitti vt
ſic facilius liberarentur eccie ab hꝛc iure.fa.de ſeci.phile
mus.ꝛ.c.fi.

o ¶ Plures.q̃tcũq̃ cũ ſit eadẽ rõ.ſz ad min⁹ duos ꝓpre
hendit.de re.iu.plural'.li.vi.cũ ꝓcoꝛ.ꝛ dic pl'es ẽt ſingula
res.i collegiat.n.min⁹ ẽ dubiũ.de hiſq̃ fi.a p̃.c.ea noſcit
p ¶ Ab vno.g̃ ſec⁹ ſi plures a plurib⁹ vel vn⁹ a plurib⁹.
vt dixi in magna gl.

q ¶ Eccie.hẽmus p̃onos liberto ꝝ ꝛ p̃onos cãꝝ de q̃bus
dixi.e.ti.ſup rubꝛica

r ¶ Relicti.lz xbũ relicti ad viui tabulas ñ ꝑtineat.ff.de
ta exhi.l.i.ad fi.fa.de fo.ꝓpe.ꝓqueſt⁹. Idẽ tñ puto ſi iter
viuos trãſferat vẽdẽdo plurib⁹ vniuerſitatẽ vel permu
tãdo cũ plurib⁹ vel plurib⁹ donãdo q̃ ſunt modi tranſſe
rendi vt no.e.ti.cũ ſecl'm. Donatõz tñ ñ poſſet facẽ pri
uatj ſine ꝓſenſu ẽpi vt plene ſcripſi e.ti.illud

s ¶ Hꝛedes.ſui vel exnei cũ ñ diſtinguat de hꝛc.rvi.q.vij
ꝓſiderãdum.ꝛ dixi.e.ti.cum ſeculum

t ¶ Rectoꝛis.ꝛ clerici cum eadẽ ſit rõ.eſt tñ ĩ hꝛc opi.an
patronus ꝓeſentet clericum.tene tamen quod no.e.ti.
poſtulaſti

v ¶ Et vt.circa hũc xo.erat tripleꝛ opi. Prima q̃ hꝛc fiẽi
poſſz. Scḋa q̃ ñ poſſz. Tercia q̃ poſſz de auctoꝛitate ẽpi ali
as nõ.hic reꝑbat ſcḋa quã tenebat inno.e.ti.c.i.ꝛ tercia
quã ipe idẽ tenebat.e.ti.querimoniã.ꝛ appꝛobat primã
quam tenebat ber.e.ti.c.i.in fi.i.gl.ꝛ apertius ibi tan.q̃
placebat vin.phi.ꝛ gof.inducebant.l.quotiẽſ.ff.vſufru.
ꝛ.ff.de fun.via.in fi.ad idẽ.ff.cõidiuidundo.l.cõidiuidũ
do.§.cum de vſufructu

x ¶ Facili⁹.optarẽ hã cõem ponderatã fuiſſe ſupꝛa pri
mo rñſo.

y ¶ Pꝛonos.oẽs.fa.q̃ nõ no.de ele.q̃ ꝓpter.xo.vel ſaltem.
al's in re cõi ꝛc.de re.iu.in re cõi.li.vi.

z ¶ Liberẽ.i.ſine ſupꝛioꝛis auctoꝛitate.ꝛ ſic im ꝑbat quod
no.ino.in ꝛc.q̃rimoniã. Ite dic lib̃e ẽt ſi ñ vacet eccl'ia
fa.de vona.ꝓſultatõib⁹.s.e.ꝓpi.de re.ec.ñ ali.ſi vna.hꝛc ꝑ
bat pl'ale alternis vicib⁹.certũ ẽ em̃ q̃ vna vice ñ cõcur
rit dupleꝛ vacatõ.ñ ob.de ꝓceſ.p.c.fi.q̃ illõ fiebat ĩ frau
dẽ vacare.hꝛc ãt fit ad tollẽdã diſcordiã ꝛ ad faciliorez
ꝓuiſionẽ eccie.ꝛ eadẽ rõe videreẽ patronos plurium ec
cleſiaꝝ poſſe inter ſe diuidere.ſ.vt vnus ſit patronus in
vna ꝛ alius in alia.vt no.vin.e.ti.c.i.ꝛ.c.ex inſinuatõne

Universitäts- und
Landesbibliothek Düsseldorf

Sed cōtra.ff.famil'.herc.l.quedā.ff.de ali.le.l.iij.ff.de iurepa.l.fi.p q̄ pz pfonatū libtoꝝ ir' pfonos diuidi ñ posse lz alimētoꝝ pstatōes diuidere possint. Sz dici posset q̄ fortius ē iusp̄fonat' libtoꝝ q̄ ecc'liaꝝ.vñ illud ñ alienat'.istud fic.illud trāsit in suos ēt nō hēredes.ff.de iurepa.filij.ff.de.li.le.aurileo.§.casus istud nō.vt scripsi post inno.e.t.cū seculū. Item vt ibi no.pmutat' pfonatus cū pfonatu q̄reg̃ ps pfonat' vni' ecc'ie cū pte quā hz cōpfon' in alia nō poterit pmutari.vt qd̄ iurz de toto ⁊ c.de of. de le.pastoralis.§.i.ff de rei.vē.q̄ de tota.

a ¶ Alternis.vicibus.i.qvn' pima vice qua occurreret vacatio.alter scda alter tertia.has etiam vicissitudines quādoq̄ fuāt singulares psone collegioꝝ i coll'onib' spectānib' ad coll'gia.d pb.c.vl.li.vi

b ¶ Quib' etiam ter tium dictum inducens ius nouum ⁊ requisitū qd̄ intelligo de laicis vt.j.dicā.

c ¶ Eadēcā.faciliorīs pnsiōis ecc'liaꝝ.

d ¶ Permittim'.oli ergo hoc nō licebat.bñ em̄ poterat laic' pntato vno aliū pntare.e.t.qd̄ aūt.⁊.c.cū aūt.⁊ potior erat ꝑditio instituti ab ep̄o vt ibi.videbat' tñ eps p̄mo teneri.qd̄ intellige vt diri e.t.pastoralis. Si ergo licebat sic successiue accumulare.honestū ē vt liceat etiā sic presentare.

e ¶ Plures.quotcūq̄.vt diri in pn.c.

f ¶ Pntare.simt' vl' successiue.lz em̄ oli cū laic' pntabat fm dare' optio ep̄o.i pe tñ laic' istabat.p scdo.ino vero pōt relinq̄re hic ep̄i optioni.⁊ sic no.q̄ licet electōes non possint fieri alternatiue.de elec.c.ij.li.vi.pntatōes sic vt hic.qd̄ de laicis intelligo vl' clicis pntātib' ex p̄primonio in q̄b' locū hēbat qd̄.s.diri.

g ¶ Personas.ēt i minoribꝫ ꝑstitutas.qd̄ dic.vt d̄ insti.c.ij.li.vi.io.an.

h ¶ Per ep̄m.vl' aliū instituētē.cū eadē fit ratō

Cum fit.religiosi subire tenent' onera q̄ incūbebant ecc'lis p eos añ hoc cōciliū acq̄sitis.nisi p̄ uilegio eremptōe vl' alia iusta cā iuuent'.q̄ p̄uilegia vl' erēptōes ñ iuuāt in ecc'lis p' cōcil'.acquirēdis scda ibi priuilegia.

i ¶ Nature.sūptū de ēgula formata p modū ꝑuersū.ff.de re.iu.fm naturā.⁊ vide de reg.iur.q̄ sentit.li.vi.⁊ dicit lex q̄ nō ē ferendus q̄ lucrū amplectit' rē.C.de cadu.tol.l.vna.§.p scdo.in fi.

l ¶ Religiosi.in alis ergo locū nō hz in q̄tū inducit ius nouū.in fi.fi.s.e.cōpe.de reci.c.i.de testa.c.i.

m ¶ Titulo.vt donatōe.d̄ dona cōsultatōib'.pmutatōe de rep̄ pmu.ad q̄stōes vl' pscriptōe.de iurepa.cura.titulo vo emptōis hēri nō pōt.de fimo.q̄relā.de iurepa.d iure.⁊ an transeat cū vniuersitate scripsi.e.t.ex lēis.titulus ēt edificatōis vl' fūdatōis ñ adaptat' huic casui.

n ¶ Sedis aplice.de iureiur.ego em̄ d.censi.cū istātia

o ¶ Ēpalia.de q̄b' de of.or.conq̄rēte.s.ti.i.c.i.⁊ vides q̄ pcuratō legatoꝝ ⁊ iura episcopalia ponuntur vt diuersa p q̄d pz.q̄ q̄ ex pacto tenent' ad iura ēpalia.nō p id tenentur ad pcuratōem p̄dictam.

p ¶ Solita.vl' ex ipositōe facta tpe fundatōis.xviij.q.ij.eleutheri'.e.t.quāto.de iurepa.p̄terea.ij.l'er ātiquo vsu.de hoc.e.t.puenit.vl' q̄ res aliq̄ hñs onus ānexū pueit ad ecc'liam in quā trāsiuit cū suo onere.xvi.q.i.cū q̄s laic' de reci.pastoral'.de pig.ex litteris.ff.d ꝑhē.emp.alienatio.

q ¶ Priuilegio.ꝫ iuuat quo ad oia p̄dicta.

r ¶ Erēptōe.si ite ligas ab ep̄ali iurisdictōe ꝫ ñ iuuat quo ad pcuratōes legatoꝝ sedis apostolice ad q̄s eremp̄ti tenent'.ñ ob.e t.cū instātia.qd̄ ex ponas vt ibi diri.cōtra illas ēt ñ valet p̄scriptio.d̄ prescrip.accedētes

s ¶ Legitima.pu

sedis* aplice ac iura episcopalia' ⁊ alia p̄stari.p ip̄is añq̄ ad eos pueiss' ēt solita' pmpte solue studeāt nisi forsan sedis aplice p̄uilegio q erēptōe r l'alia cā legitia s ab his se valeāt excusare. ¶ Priuilegia vo seu erēptōes t h'i ad monasteria seu ecc'ias q̄ ad eos obueire cōtinget in posterū v volumus x nō extendi.

¶ Idem.

Hodie nūm y qd̄ volētes 3 referim' puenit audiū.q̄ ecc'liaꝝ p̄lati ad monasteria cistercien. ordinis accedentes.lz ab eis charitatiue recipiant'.⁊ eis curialit er necessaria mīstrent'.cibis tamen

ta cōpositōne.j.c.pri.x.nec cōpositōes.qd̄ intellige quo ad illa in q̄b' valeret ꝑpositō.de hoc.e.t.cū venerabilis.l'res iudicata.de re.iu.cū inter.⁊ no.de p̄scrip.cū ex officij i vl.glo. Prescriptio nō vt hic adaptari.cū loq̄tur text' d̄ his q̄ p̄stari solebāt.nouaꝝ ꝑscriptio p' acq̄sitōe illaꝝ bñ posset adaptari in his iurib' q̄ sunt prescriptibilia.de p̄scrip.de q̄rta. Sz nūquid erit legitima cā si dicat' indebita fuisse. So.puto de mēte.h' ꝑstitutōis.q̄ p̄cipiēs in possessiōe defendat' donec pbet' indebitū.e.t.puenit.fac de elec.q̄relā ad fi.⁊ qd̄ ibi no.de of.or.duo simul i.ij.glo

t ¶ Erēptōes h'i intelligo generales vl' a p̄dict' iuribꝫ.

v ¶ In poster ꝑcor.de reci.nup.fi.s.e.cōpi.de rescrip.literas.vides q̄ q̄ p̄uilegia vl' erēptōes q̄s hēbāt religiosi ēt circa ecc'ias acq̄rēdas ñ hñt locū.nisi in acq̄sitis ante ꝑcil'.vien. De religiosis diri.q̄ circa seculares nil immutat ista ꝑstō. Et scias q̄ ꝑciliū inchoauit anno dñi. M.ccc.xi.die cal'.octobris.⁊ terminatū fuit anno sequēti.vi.die aplis.⁊ sic durauit vltra ser mēses. Scito q̄ qñ acq̄siuerint scies an añ cōciliū vl' p'. Quid de acq̄sitis durante ꝑcilio vl' post cōciliū añq̄ cōstitōes ligarēt de quo satis diri in p̄emio.equū videret' q̄ acq̄site añq̄ ligatēt ꝑstōnes p̄uilegiis.et erēptōib' gaudeāt p ea q̄ ibi diri.

x ¶ Volum'.sit.p rōe volūtas.cū als deceat p̄uilegium p̄ncipis ēē mālutū.de reg.iur.decz.li.vi.cū ꝑcor.⁊ ē fil'e.s.e.cōpi.de sepul.dudū.§.pe.in fi.⁊.s.e.ti.i.c.c.i.in fi.de rescrip.c.vlti.d̄ reci.c.ij.li.vi.fuit tñ motiuū.q̄ p̄uilegiū tēdebat ad noram de reci.suggestū.vbi de hoc.

y ¶ Hodie nostrum.ponit quedam grauamina que p̄lati inferebant eremptis precipue cistercienſibus.et illa fieri prohibet statuens.q̄ episcopi q̄ in monasteriis cisterciensis ordinis charitatiue pcurant' sint ꝑtenti cibariis que p illos ministrantur Si vero procurantur ex debito ipsis volentibus carnes ministrari debent extra septa monasterij vel saltem extra portam q̄ dicit' regularis.ipoꝝ etiā el'inarij fragmēta mensaꝝ pnt pauplb erogare. Prima ps ponit grauamina. Scda p̄uidet ibi nos igit'.

3 ¶ Volētes.s.e.cō.d̄.sta.mo.c.ij.x.visitatoēs.⁊ ibi ꝑcor.

Universitäts- und
Landesbibliothek Düsseldorf

a ¶ Regularibus. de quib⁹ in regula benedicti. xxxix. c.
b ¶ Inuit. nō erat g̃ dicēda elemosina que de rapina fiebat. i. q. i. non est putāda
c ¶ Ferris. vide quod nō. e. ti. exigit. in glo. ij. li. vi.
d ¶ Officij. ⁊ id. e. ti. romana. §. pcuratōnes. li. vi.
e ¶ Compōes. cōpositō p quā tollatur pcuratio ōbita visitāti non vt sicut eēm visitano per compōem tolli nō posset. ita nec pcuratio que ōlet iure annexiōis. sicut de pscriptōe dr. de pscrip. cuz ex officij. sed erāt cōpositōes sup modo pcurādi vel numero pcurādorū que fuāde erāt. sicut qd̄ no. vi. q. vij quicunqz. sicut eriam sup ōcimis fit compositio. de de ci. ex multiplici
f ¶ Ipsis. platis.
g ¶ Consumit. cōtra id eo. ti. cū apostolus. Refert suetonius li. ij. q tiberius pfidibus suadentibus, puicias onerari tributo fscripsit. bōi pastoris est tōdere pec⁹ non deglutire
h ¶ Dnt. ⁊ id e. ti. cum apostolis. de cle. vna. c. i. ⁊. ij
i ¶ Value. de spo. psultatōni. i prin.
k ¶ Frāgunt. an hec licēat et habēti iustam causam ⁊ possidēti cui denegat pensio l'hospitiuz vel pcuratio plēe scripsi p⁹ mno. ō immu. ec. c. i.
l ¶ Exportant. ⁊ non pnt etiā collectores decimaruz. s. e. cō de deci. si beneficiorum.
m ¶ Vna die. cuz tñ numerus pcurationū non deleat excedere numeruz dierum. e. ti. pcuratōnes. quod locum hz etiā in visitāte plura loca quor quodlibet ad pcuratōem sufficiat. e. ti. felicis. li. vi.
n ¶ Impenso. ⁊ tra id eo. ti. pcuratōnes. ⁊. c. exigit. li. vi. e. li. de of. or. si eps
o ¶ Assumētes. ⁊ id de reg. iu. quod omnes. li. vi.
p ¶ Alijs. de quibus de excess. prela. frequens
q ¶ Utroqz. de prim. quoniam
r ¶ Supradicta. s. cisterci. ordis. tñ ⁊ de alijs idem videretur ab idētitate rōis. ⁊. s. pr. generalr loquit ō exēptij

regularib⁹ nō ptēti ⁊ priuilegia dicti ordinis carnes petūt. ⁊ si eis nō mistrent auferunt violēter. ⁊ hz in locis eisdem fiant eleōsine petent. ipi tñ plati ipk religiok inuitis⁶ alias eleōsinas faciūt et in aliqbus locis in quib⁹ pcuratiōes nō habēt de psuetudine vel de iure. ¶ Pro equitaturis qz ferrādis hz ferris⁶ ñ egeant. ⁊ coci eor sui officij⁶ rōe pecuniā exigūt ⁊ exorquēt. nec pōnes⁶ sup pcuratōibus inter plātos ipos ⁊ eos initas eis fuāt: ipsis⁶ et in recipiēdis pcuratōnibus ita graues existunt. q ipk in eor monasterijs ⁊ ecclesijs pcuratōnes recipientibus lōgi temporis victum breuis hora psumit⁶. ⁊ dum pcuratōes recipiunt canes venaticos falcones ⁊ accipitres secuz hnt⁶ ⁊ nisi voluntati satisfiat eorū value⁶ monasterior seu eccia rum p violenciam sepe frangunt⁶ ⁊ ornamēta eccie exportant⁶ plureszq pcuratiōes recipiunt vna die⁶ se. ap. priuilegio nō suffulti. intdum ī pecunia numerata visitatōis etiā officio nō impenso⁶ ⁊ occasiōe dictar pcurationū ijdez plati ab ipsis freqnter exigūt q illis soluere non tenent intolerabilia eisdē grauamina cumulantes ¶ Sūt ⁊ nonnulli q pcuratōes nuncior ap. se. alia qz extraordinaria onera exēptis ⁊ alijs religiosis p maiore pte imponūt. vt se ac pbitos

liberent seculares, religiosos ad ordinandum hmōi onerum distributiōez mime assumētes⁶ ¶ In mltis et alijs⁶ pfati plati exēpta mōasteria et ipsor eccias vtroqz illis iure subiectas grauant in pcurationibus recipiēdis ⁊ oneribus insolidis īponēdis ¶ Nos igit sup his volētes de opportuno remedio puidere sacri approbatōe pcilij duxim⁶ statuēdū vt si epi ñ cā visitatōis sed caritatiue hospitalitat ad mōasteria venerit supradicta⁶ victualia grose⁶ recipiāt que caritatis gratia eis fuerint mistrata ¶ Ipsis aūt epis ad mōasteria veniētibus supradicta ⁊ pcuratōes ibidē recipiētibus sibi debitas de iure cōi cōsuetudine privilegio vel iure alio spāli⁶ in domib⁹ ipsor⁶ monasterior extra tñ septa ipōrum existētibus sicque fuerint ad hō apte. alioquin⁶ infra septa ipsa non tñ infra portam quam regl'arem⁶ appellāt. carniuz p pgruētia tpis si voluerit⁶ privilegio ñ obstāte quocunqz cibaria mistrent. nec incōueniens reputam⁶ si fragmēta⁶ q̃ de mens ipor epor ⁊ suor familiarū⁶ colliguut⁶ p ipsorum episcoporum elemosynarios ibidem⁶ paupibus erogentur. ab alijs autem grauaminib⁹ exēptis superius plati diligenter abstineāt. si vei ⁊ apo. sedis indignatōne voluerint euitare⁶. ¶ Idem in eodem.

essent ad hoc apte nisi ipi plati psentirent ibi pcurari
x ¶ Alioquin. idē si extra septa non fuerint rom⁶ mōasteriū ad hoc apte.
y ¶ Regular ē. hiz ergo in pte romus quod in alia parte non licet. de statu mo. cum ad mōasteriuz. Sed quid si extra portam illam non est locus aptus. sat vt q p pter necessitatem q sic artat possint tunc intra portaz illam mistrari. vt sicut pter necessitatem tpe phibito licet carnes comedere. sic liceat et eadem cā etiaz in loco phibito. ⁊ obser. ie. psiliuz. in fi. de re. iu. qd̄ ñ est facit de custo. eu. c ij. Possz tñ dici q cum priuilegium istor tollatur itra portam q tūc eps fm formam priuilegij cibis regularibus deleat cōtentari. Ubi vero ñ hērēt priuilegium ⁊ riū fit locus ei qd̄ prius dixi.
z ¶ Si voluerint. hōeste facerēt epi declinādo ibid̄ sexta feria l'sabbato vel die q̃ cibaria regularia pueniēt. tñ si alio die declināt subditi supiori iuxto legē cibari or ñ dabūt. xli. di. ñ cogāt. ⁊ pcor. de cē. cū istātia. in fi.

a ¶ Fragmēta. dicta a frāgo. is. panes g̃ integros qui de mensa leuant inuit monachis nō dabit elemosinarius vel capones integros vel similia
b ¶ Familiarium. cū epo vel post pmedentium
c ¶ Colligunt. an pcuratōe que dat er debito hoc est certum. sed in illa que dat gratuito ñ vīd̄ id inuit monachis fieri posse. ⁊ forsan auctor de vtraqz intēdit q̃si fragmenta videant esse largita
d ¶ Ibidem. ad aliū ergo locū mittere non possz distribuenda illis inuitis
e ¶ Euitare. vīd̄ qd̄ dixi. j. ō sē. er. c. i. i gl. mēdicātes. in fi.

Universitäts- und
Landesbibliothek Düsseldorf

a ¶ Presenti. Casus diocesani q̃lb hoc ꝯstat illos qui p erigẽdo a clericis pedagia vel guidagia excõicati sunt vl' interdicti publicare dñt. venit executiue ad vere. q̃ q̃. e. ti. li. vi.

b ¶ Iubem⁷. ergo obligat sub p̃cepto. xiiij. q. i. qd̃ p̃cipi/pit qd̃ nõ bñ ponderat. fi. s. e. cõ. de statu mo. c. ij. de religi. vi. c. ij.

c ¶ Personis. vide qd̃ viri i vere. quamq̃.

d ¶ Rebus. vel p/sonis. vt in p̃ce. de/cre. q̃ q̃.

e ¶ Proprijs. s. p/sonaꝝ vl' ecclia rũ vt sic etiã p̃fessos q̃ prius hẹ ñ pñt includat. p talib reb q̃ ad vsum p/prium portant etiã laici nõ soluũt vectigalia. C. de vectiga. ⁊ cõ. l. vniuersi. Plẹs alios casus in q̃lb ñ soluũtur vide qd̃ no. ff. de publicanis. l iij.

f ¶ Nõ negociãdi a ꝛrio dat intelligi. q̃ in his q̃s causa negociãdi defe/rũt. nõ gaudẽt immunitate vt etiã no. guil. in spe. de im/mu. ec. in fi. vbi ẽt arguit ꝛ emptores redditurũ clericorũ q̃ volunt immunitate gaudere. sed ipi ẽt clerici nõ gau/derẽt negociatõis cã referendo vt hic. Si aũt inter leua/torẽ pedagij ⁊ relatorẽ sit q̃stio. vt qꝛ ille negat eũ cleri/cũ vel dicit res deferri negotiatõis cã. vl' res illius ñ eẽ graue esset semp iudicẽ adiri. p fide huius rei ꝛcipiẽda. Dñ videt cõmitẽdũ iuramẽto referẽtiũ vel suoꝝ nũci/oꝝ si p̃sonarum qualitas nõ dissuadeat vel nisi re cõtra rio fides adhibere ꝛ̃ p̃mptu. facit re iureiu. c. fi. q̃ me. cã c. fi. quo ad p̃sonã videt sufficere si sit in habitu ⁊ tõsura cle ricali. p vere. fi iudex. re sen. ex. li. vi. io. an.

g ¶ Pedagia vl' guidagia. exponunt hec re ꝓ. fi. sup qui busdã. ⁊ oia ista dicunt portaria vl' vectigalia. vt ibi no.

h ¶ Alieno. re re. iu. qd̃ alicui. li. vi. cũ ꝯcor.

i ¶ Extorquẽt. vbi eũ reciperent ista a sponte soluẽtib nõ est locus penis. fi. re fimo. dilect⁷. ij.

k ¶ Excõicatõis. quo ad singulares p̃sonas.

l ¶ Interdicti. quo ad ciuitates castra vl' loca quoꝝ col/legia vel vniuersitates in his delinquũt ⁊ piculosissimũ est. p quod forsan tota italia ẽ interdicta. re vltra italiaꝫ testificent erpti. ⁊ vide quod dicam. j. d̃ sen. ex. grauis in prin. io. an.

m ¶ A iure. e. ti. q̃ q̃. li. vi.

n ¶ Cõstiterit. pte vocata ꝛ quã fit publicatõ. re quo sa/tis scripsi. e. cõ. re of. dele. c. vno. puto autẽ re hoc inqri ⁊ ꝯstat posse ẽt in illo qui soluit re hoc nõ cõquerẽte. tum qꝛ hoc bñficiũ respicit fauorẽ ordinis clericalis nõ p̃so/netim. ⁊ spectat ad ius publicũ. re fo. cõpe. fi diligenti re sen. ex. ꝯtingit. i. dist. ius publicũ. tñ. p̃ter aiarũ piculuꝫ re quo p̃mittit. ⁊ p̃cipue in facto manifesto. re vsu cũ i di/oecesi. re viuor. porro.

o ¶ Subditis. vicinos ẽt eos req̃rere possunt. xi. q. iij. cure de treu. ⁊ pa. c. 1. s. e. cõ. de fo. cõpe. q̃ q̃uis. §. plr.

d ¶ Donec. ꝫ isti restituãt ⁊ satisfaciãt vt sequit. ẽ tñ ne cessaria absolu excõicatõis vel relaxatõ interdicti. vt in p. decre. q̃ q̃ in fi.

q ¶ Restituerint. plenarie dicit decre. q̃ q̃. qd̃ forsan hic omittit. q̃i sonet in idẽ ꝓ bũ restitut õis ⁊ plene restõnis/facit. ff. de ꝓ. fi. cũ p̃tor. ff. de vsu. vi deamus. ij. §. in saui/ana. nec sufficeret hic cautõ ꝯcor. qd̃ no. de elec. qꝛ sepe. li. vi.

r ¶ Satisfecerit. vi re qd̃ viri post in/no. de cohabi. cle. sicut.

Q̃ ijs diuinis officijs. Rubrica.

Gravi⁸ nimirũ turba/batõe moueũ q̃ ex ñ/nullo rector negligẽ/tia. q̃ dũ spẽ ipunitatis p̃mit/tit multã nutrire pestilẽtiã cõ/sueuit ⁿ in subditis. plericq̃ ec/clesiaꝝ mistri. ˣ modestia ordi/nis clicalis abiecta. dũ offerre deo sacrificiũ laudis ʸ. fructũ ³ labioꝝ suoꝝ in puritate cõsciẽ/tie ⁊ animi deuotõne deberent horas ᵃ canonicas ᵇ dicere seu psallere ᶜ. trãscurrẽdo sincopã/do ᵈ. extranea quidem et ple/rũq̃ vana ᵉ prophana ⁊ inho/nesta intermiscẽdo colloquia ᶠ tarde ad chorum conuenien/do. seu ecclesiam ipsam absq̃ rationabili ᵍ causa ante finem cessaria absolu excõicatõis vel relaxatõ interdicti. vt in p. decre. q̃ q̃ in fi.

q ¶ Restituerint. plenarie dicit decre. q̃ q̃. qd̃ forsan hic omittit. q̃i sonet in idẽ ꝓ bũ restitut õis ⁊ plene restõnis/facit. ff. de ꝓ. fi. cũ p̃tor. ff. de vsu. vi deamus. ij. §. in saui/ana. nec sufficeret hic cautõ ꝯcor. qd̃ no. de elec. qꝛ sepe. li. vi.

r ¶ Satisfecerit. vi re qd̃ viri post in/no. de cohabi. cle. sicut.

s ¶ Gravi. pri/ma p̃s po/nit tres spe/cies excessiuum q̃s scda p̃s per supio/res corrigi p̃cipit. ibi ne igit. ⁊ ẽ pri/ma spẽs de clerico/rũ excessib in cele/bratõe diuinorũ. scda ibi nõnulli d̃ dissolutõib cleri/corũ ⁊ laicoꝝ. q̃s i ecclijs ⁊ suis cimi/terijs faciebãt. ter/cia ibi in multꝫ de indecẽtia vestimẽ/toꝝ vasoꝝ ⁊ orna/mẽtoꝝ ecclesiasti/coꝝ. Et p̃ncipaliter hoc intendit. p̃lati ad quos spectat correctio. ⁊ illis negli/gẽtib superiores ipsorum debent esse solliciti. vt horis d̃/bitis in cathedralib regularib ⁊ collegiatis ecclesijs ho/re canonice deuote psallantur. ⁊ q̃ in ecclesijs alijs cele/bret conuenientẽ ⁊ debite diurnum officiũ ⁊ nocturnũ.

t ¶ Que. negligentia.

v ¶ Cõsueuit. re vi. ⁊ ho. cleri. vt clericoꝝ cũ suis ꝯcor.

x ¶ Mistri. argue. p clericis q̃ bñficiati nõ sunt q̃ nõ te/neant ad horas. re quo satis scripsi. e. ti. c. i. sup glo. fi.

y ¶ Laudis. psal. xlix. deus deorum. ibi immola deo sacri/ficium laudis.

z ¶ Fructũ labioꝝ. sumptũ ad hebre. vlti. vltra medium. Et arguit ex hoc q̃ satis ẽ labijs fuire in dñis horis. lꝫ cor diuertat ad alia. re hoc scripsi p⁹ innocẽtiũ ⁊ hostien/sem. e. t. dlẽtes. ⁊ facit qd̃ re oratõe dicã. j. re reliq̃. c. vno in glosa re orõe in. vij. mẽbro

a ¶ Horas. aspirat vt viri. s. e. cõpi. re vi. ⁊ ho. cle. c. ij.

b ¶ Canonicas. vij. de q̃lb. e. t. c. 1. ⁊ quare sic fuerint per ecclam institute ⁊ q̃ teneant ad eas dicendas ibi scripsi.

c ¶ Psallere. hic iuge ltam. j. nimis ideuote p̃sumũt.

d ¶ Sincopãdo. hoc exponit. e. t. dlẽtes in. 1. glo.

e ¶ Vana. cũ tñ re omni ꝓbo ocioso reddituri sum⁹ rõ/nẽ in die iudicij. mathei. xij. xxij. q. vl. c. plr.

f ¶ Colloq̃a. 1. ad chor. xv. corũpunt bonos mores collo/quia mala. ⁊ no. xxxvij. di. turbat.

g ¶ Rõnabili. eẽt rõnabilis q̃ñ nimis fatigat⁹ ẽ spũs. et cã ꝛcreatõis sine scãdalo aliq̃ñtulũ erit ecclia. vt scripsi

Universitäts- und
Landesbibliothek Düsseldorf

post ino.e.ti.volētes. Idē si infirmitas vel iusta occupatio supueniret.vij.q.i.illud.⁊.c.se.de ꝓf.di.i.nullⁿ. ō cle. non refi.et pte.ij.e.ti.c.vno.li.vi.

a ¶ Exeūdo. et laici missam audiētes aīā bēdictōz facere votis extra non dēnt.de ꝓse.di.i.missam.⁊.c.se.

b ¶ Beāticos. qō et ex ecclam eis ñ lz.de cle.de.p totū

c ¶ Militia. q̄ celestis ē.xi.q.i.xpiānis.de cle.egro.c.i.ne cle.vel mo.c.i in fi.

d ¶ Tōsura. sic de vi.⁊ hy.cle.clerici.i et.s.e.ꝓpi.e.ti.c.ij. ⁊ q̄d corona ⁊ tonsura ōfignz ibi scripsi. ⁊ halex. xij.q.i duo sunt.

e ¶ Vigiliis. in q̄ bus clericalis modestia dēret studiosius obseruari. de sta. mo. cū ad monasteriū. xx.i refectorio. vbi sepius diri xbū senece. xviij.epla ad lucillum. festiuis maxime dieb⁹ aīo impetrādū est vt tūc a voluptatib⁹ solus abstineat cū in illas oīs turba procubuerit

f ¶ Orōi. vide qō de oratōne dicā.j. ti.ij.c.vno.ad fi.

g ¶ Choreas. dicūtur a choro. chorei santes em̄ in suis ludicris cātilenis ⁊ saltib⁹ quodam mō tenēt chorum ⁊ de his forte loq̄t̄ ps.xi. In circūitu impij ambulāt. ⁊ facit de vi.et hone. cle.cum de corem.xxvi.q.i.legi. ⁊ has euitare dēnt moniales.s.e.com.de sta.mo.c.ij

h ¶ Cantilenas. xxxvij.di.c.ij.

i ¶ Insolētias. de of.or.c.i.e.ꝓpil. ⁊ ibi exposui

k ¶ Violatōes. in talibus em̄ facile veniri solet de ludo ad rixā. et qua sequi solēt effusiones sanguis vulnera et homicidia p̄que loca polluunt. de ꝓse.ec.vel alta. ꝓposui. ⁊ q̄ñ vno polluto polluti fit reliquū. dic vt.e.ti.c.vno li.vi.

officij exeūdo[a] freqnt aues interdū portādo seu faciēdo portari canesq̄ secū ducēdo beāticos[b] ac q̄si nihil p̄tendentes de clericali militia[c] ī corona de stib⁹ ⁊ tōsura[d] dīna et celebrare aut eis interesse nimis īdeuote p̄sumūt ¶ Nōnulli etiā tā clerici q̄z laici p̄ſtim in festorum certoz vigiliis[e] ⁊ dū i ecclesiis dēret orōni insistere: ñ verent ī ipsē earūq̄z cimiteriis choreas[g] facere dissolutas. ⁊ ī terdū canere cātilenas[h] ac mlt̄as īsolētias[i] ꝓpetrare. ex q̄b⁹ ecclīaz ⁊ cimiteriozꝝ violatōes[k] inhōesta variaq̄z delicta q̄ñq̄z sequunt. ⁊ ecclīasticum plerunq̄z p̄turbat[l] officiū: i dine maiestatis offensam ⁊ astātiū scādalum ꝓplozꝝ ¶ In multis insup̄ ecclesiis cū vasis vestimētis ⁊ ceteris ornamētis ad diuinū cultū necessariis indecētibus[m] vtiq̄z p̄pensatis earū facultatibus deseruit ¶ Ne igit̄ trāsgressiones īualescant[n] h⁹ī alijsq̄z veniāt in exemplū sacri concilij approbatione hoc fieri p̄hibentes sancimus vt illi ad quos id p̄tinet: ⁊ in eorum si vtiq̄z exēpti nō sint negligentiam[o] vel defectū locoz ordinarij. si vero exēpti fuerint aut a diocesani se intromittūt nisi in casu negligētie. de hoc de of.or.cum ab ecclīaz. ⁊ c.pastoralis

p ¶ Supiores. voluit his casib⁹ dare dyocesanis delegatam p̄tātē sicut fecit.e.cō.de sup.ne.p̄.c.vno.de sta.mo.c. ij.de reli.do.c.ij. q̄z ꝓpter hec multū vsitata nimis p̄iudicium fuisset priuilegijs exemptōis.

q ¶ Relegata. hic iunge lrām sollicitam diligētiā adhibere

r ¶ Debitis. dicebat hosti.e.ti.c.i. q̄ pulsare ⁊ psallere horas debit̄ horis suabik̄ ī cathedralibus ⁊ collegiatis ecclesijs.

s ¶ Nocturnū. e. ti. volentes. in fine

t ¶ Exercere. p̄ie at. ercludit feias lz p̄latas. qō dicit de ma. ⁊ obe. dilecta. de maribus curat̄ ⁊ qui iurisdictioni p̄sunt. dic vt no.ij.q.i.nemo. de of.ordō.cum ab ecclesiaz. plenius p hos. in sum. de sen er. §. si quis possi. excōicare. in vltia col.io.an.

v ¶ Ad que statuta. io.an.

x ¶ Sciēda. ꝓpter medīū hoz trium que p̄misit. s. de reformatōne morū non ēt facile iura colligere. de quibus sciēdis hortatur lz sufficiat allegare de vit. ⁊ ho. cle. p to. Ad prim e.ti.p totum. de ꝓse.di.i.per totum. Ad vlt. de cust. eu. c.ij. de immu.ec.p totum. ⁊ e.ti.p totum. li.vi.

y ¶ Studium. xx.di.si decreta

z ¶ Ignū. clici et religiosi domestici ꝓmēsales cardinalium vel ep̄oꝝm se pñt illis in dīms officijs coaptare

a ¶ Congruum. quasi conueniens

b ¶ Alij. ꝓmēsales domestici qō est. j.io.an.

c ¶ Romane. ñ cōpostellane vel rauēnat̄. de of.archip̄s. c.ij. ⁊ dicit de consti.cum oēs. sup.iij.glo.

d ¶ Pōtificū. electos ꝓfirmatos ñdū ꝓsecratos ñ vt̄ in

e ¶ Pñtiū. si. de p̄scrip. veniēs. ⁊ exponit̄ hoc xb ¶ cludere bum de of.or.q̄ sedem.in vl.gl.

f ¶ Domestici. de his de xb.si.c.fi.li.vi.

g ¶ Possint. ñ dic q̄ teneant̄. fa.ff. de iudi.non quicq̄d.

h ¶ Ipsis. cardinalibus vel ep̄is

i ¶ Officijs. si de cibis addicissz hoc multū mōachis placuisset p̄ ea que no.xvi.q.i c.iij

k ¶ Coaptare. facit.xij.di.illa. ⁊ hic iunge finem

l ¶ Dicēt. sit gregoriānū ābrosiānū l mōchale cuiusuis

[a] Ignū. pesus ⁊ ꝓgruam[a] arbitrātes q̄ clici tā religiosi q̄z alij[b] cardinaliuz sacrosc̄ ro: ec. ac q̄rūcūq̄z pōtificū[d] grāz ⁊ cōionē ap. se. hñtiū[e] ꝓmēsales domestici[f] se possint[g] ipsis[h] in dīnis officijs[i] coaptare[k] vt illud q̄ ijdē cardinales seu pontifices dicēt[l] officiū

[a] Congruum. quasi conueniens

[b] Alij. ꝓmēsales domestici qō est. j.io.an.

[c] Romane. ñ cōpostellane vel rauēnat̄. de of.archip̄s. c.ij. ⁊ dicit de consti.cum oēs. sup.iij.glo.

[d] Pōtificū. electos ꝓfirmatos ñdū ꝓsecratos ñ vt̄ in

[e] Pñtiū. si. de p̄scrip. veniēs. ⁊ exponit̄ hoc xb ¶ cludere bum de of.or.q̄ sedem.in vl.gl.

[f] Domestici. de his de xb.si.c.fi.li.vi.

[g] Possint. ñ dic q̄ teneant̄. fa.ff. de iudi.non quicq̄d.

[h] Ipsis. cardinalibus vel ep̄is

[i] Officijs. si de cibis addicissz hoc multū mōachis placuisset p̄ ea que no.xvi.q.i c.iij

[k] Coaptare. facit.xij.di.illa. ⁊ hic iunge finem

[l] Dicēt. sit gregoriānū ābrosiānū l mōchale cuiusuis

Universitäts- und
Landesbibliothek Düsseldorf

vrdinis. Item siue dicant de feria vel de festo

a ¶ Licite dicere. nota ad q̃stionẽ de monacho p̃lato ecclesie secularis. q̃ reget illã p̃m officiũ clericale ñ monachale. hoc placet. Jo. xvi. q. i. c. iij. gof. de sta. mo. in sum. §. sed nũq̃d absoluit. ⁊ host. in summa ipius ti. §. ij. ℣. sz nũquid talis facit de p̃scrip. cũ olim.

Sed dices ꝓriũ p̃ bari p̃ hanc decre. cũ hic fuerit cõcessa spãlis indulgẽtia p̃ter quã ꝗ ñ licuisz. vt dicã i fi. So. isti nõ sunt p̃petuo trãslati. sed ille nõ hñt cõe cuz mon. xvi. q. i. ne p̃ cuiuslibet

b ¶ Indulgemus p̃ius q̃ hoc nõ licebat.

licite[a] dicere valeant. nec ad id dicẽdũ aliq̃ aliud teneant[f] sacri approbatõe concilij indulgemus[b]. ¶ Clemẽs quintus in cõcilio vienensi.

De baptismo et eius effectu.

c ¶ Presenti p̃ In fontibꝫ ecclia rũ non inpuatis

Presenti[c] p̃hibem[m] edicto. neq̃s[d] de cetero in aulis[e] vl̃ cameris[f]. aut alijs p̃uatis[g] domibꝫ. sed dumtaxat in ecclesijs in quibus sunt ad hoc fontes specialiter deputati[h] aliquos[i], nisi regum[k] vel principuz. quibꝫ valeat in hoc casu d̃ferri. liberi[l] extiterit. aut talis necessitas[m] emerserit. p̃ter quã nequeat ad ecclesiaz absq̃ periculo[n] p̃ter hoc accessus hẽri. audeat baptisare.

Qui aũt secus presumpserit[o] aut suam in hoc presentiam[p] exhibuerit. taliter per eꝑm suum castigetur[q] q̃ alij attẽtare similia non presumant[r]. ¶ Clem. v. in concilio vienensi.

potentatu. p̃ qd̃ vr̃ ex ordine q̃ p̃nceps sit maior predictis marchione duce ⁊c. ex hoc puto q̃ p̃ncipatus hic sumat[f] p̃ nõbili potentatu merito cõparando regie dignitati. facit. e. decre. fundamẽta in fi. Tirãnos aut q̃dꝫ in italia constellatio nũc fauet. includi non puto. nã vt ait gregoriꝰ. Tyrãnꝰ ẽ p̃rie q̃ in re publica non iure p̃nciat[f]. ⁊ philosophꝰ q̃ sicut regnũ ẽ rectus p̃ncipatꝰ. ita tirãnides est puer sũ dominiũ d̃ quo sat. iiij. ⁊. v. politi. cũ ergo p̃nceps intendat ad bonum cõe. tirãnꝰ ad p̃rium. ergo nõ ẽ p̃nceps. Dñ esa. xxij. p̃nceps ea q̃ digna sunt principe cogitat. absit ergo q̃ illos quãtũcũq̃ sit potẽtatus hec ꝓstitutio priuilegiet.

ad hoc de rescriptis fi glose in fi. li. vi. ff. de le. l. legata inutiliter. ij. rñ. nõ obstat de here. p̃sidẽtes. li. vi. qz illud speciale fauore fidei.

d ¶ Indulgemus. p̃ q̃ d̃ nõ licebat.

e ¶ In aulis. aula d̃ sala vl̃ spaciosum hitaculũ cõmuniter quatuor habens alas

f ¶ Cameris. ꝓcor. de ap. q̃ frõte. ⁊ qd̃ ibi no. in glo. scda.

g ¶ Priuatis domibꝫ. bñ ꝓcor. in auc. vt ī ꝑua. ℣. sacra minist. nõ fiant coll. v. p̃ totum.

h ¶ Deputati de ma. ⁊ ob. his q̃. de cap. mo. c. ij. ⁊ tales ecclesie dicũt baptismales. de no. op. nũ. c. i. in p̃n. ⁊ d̃ his xvi. q. i. de decimis. xiij. q. i. §. ij. ℣. decimas. Et qz renascimur p̃ baptismũ dicuntur matrices. de p̃scrip. extransmissa. j. de sen. ex. c. i.

i ¶ Aliquos. hic iũge lr̃am. j. audeat baptizare.

k ¶ Regũ. simile de of. de le. ca. vl. de pui. ne alq̃. li. vi. sz iura illa loquũtur solũ de regibꝫ. hic addit de p̃ncipibus sic s. e. cõpil. de test. c. i. ⁊ quos hic dicat p̃ncipes dubitatur. Deus em p̃nceps dicit[f]. esa. ix. ibi. Deus fortis. p̃ futuri seculi. p̃nceps pacis. Interdũ angelus de se dicẽs. Josue. ix. ego sum princeps exercituꝰ. Interdũ papa. de ꝓse. di. i. corpora. Interdũ ep̃i. de ma. ⁊ obe. sicq̃. vl̃ alij iudices. ecclesiastici. xvij. q. iij. diffiniuit in fi. Imperator de re iu. ad apl̃ice i p̃n. li. vi. Ker de sacra vnc. c. vno ℣. vñ i veteri de accusa. veniẽs. d̃ elec. inotuit. de bap. maiores circa fi. xlv. di. de iudeis. vl̃ aliꝰ p̃ncipãs ppl̃o. de maio. ⁊ obe. oẽs. exodi. xxij. p̃ncipi ppl̃i tui nõ maledices vl̃ loco. de iude. iudei. ⁊. c. seqñ. ⁊. c. in nõnullis in fi. de vsur. q̃ to. ⁊. j. de iudeis. c. i. in p̃n. de here. cũ fm in fi. d̃ homici. p̃ humani. li. vi. Sz si sic large p̃ncipatꝰ sumat[f] p̃ dño vel dñatõne ppl̃i. iã videret. q̃ ois baronã hñs sit p̃nceps. sic ⁊ large ois regẽs. p̃uinciã dominiũ gentẽ. plẽ vl̃ plebẽ dici p̃t rex. xxij. q. iij. duo ista. Apes etã ⁊ grues hñt p̃ncipẽ. vij. q. i. in apibꝫ. ⁊ diabolus ẽt dr̃ p̃nceps mundi io. xiij. ⁊ viciorꝫ. de pe. di. ij. p̃nceps. in his multũ posset instari. sed nõ expedit. ⁊ ꝓpoꝰ p̃nceps ex p̃mũ ⁊ capio ⁊ dicitur q̃ primũ capiẽs locũ vel dignitatẽ. Sunt etã certe dignitates seculares spãliter sic vocate vt p̃ncipatus achaie ⁊ his files. ad illas tñ hunc textũ nõ puto restringi. facit de ℣. fi. q̃uis. Est aduertẽdũ q̃ decre. fundamẽta. §. vt ergo loquẽs de ipatore rege ⁊ p̃ncipe submittit de marchione duce comite ⁊ barone vel alio notabili

l ¶ Liberi. ꝓprehẽdit nepotes ex filijs ⁊ alios descẽdentes. ff. d̃ ℣. fi. liberorꝫ sec̃ fi. dixisz filij. Appellatõ em̃ filiorꝫ regulariter non ꝓprehendit nepotes. insti. q̃ da. tu pos. in fi. casualiter ꝓtra. ff. de ℣. sig. filij ⁊ ibi d̃ hoc qd̃ dixi cõprehendit nepotes. intellige de descẽdentibꝫ ex filijs masculis. ff. de sena. l. liberos in fi. de penis vbicũq̃. li. vi. vr̃ hoc ẽt intelligi posse de naturalibꝫ nõ de legitimis p̃ dictã legẽ liberos. i. rñ. ⁊ per id qd̃ notat[f] de p̃bat. in p̃ntia in p̃ncipio p̃me glose ⁊ dixi post host. de sen. excomunica. si vero. §. fi. verius videt[f] illos nõ ꝓprehedi p̃ legẽ cũ legitie. ⁊ p̃ qd̃ ibi no. ff. de sta. ho. facit inst. de nup. §. fi. ff. de in ius vocã. quia sp̃ in auc. q̃ mo. na. effi. sui. §. fi. coll. viij. ⁊ ler liberos. itelligit de naturalibꝫ qui legitimi sunt. ⁊ ibi no. ad no. in decretali in presentia. rñde p̃ no. in. l. ubi alle. ff. ad trebel. ex facto. §. siquis rogatꝰ. Ad vlt. allega. dic. q̃ quo ad parẽtũ reuerẽtiam bene habet[f] ratio naturalium tantum. sed quo ad commodum liberorum vel honores non. vt in contrarijs.

m ¶ Necessitas. hic comparantur nobilitas ⁊ nẽcessitas. alibi nobilitas. ⁊ lr̃atura. de p̃ben. de multa in fi.

n ¶ Periculo. forte pueri baptizandi existentis in mortis articulo. e. r. c. penultimo. vel de ferẽtiũ. vt qz ẽ hostilitas vel locus obsessus.

o ¶ Presumpserit. baptizando in locis talibꝫ

p ¶ Presentiam. ex proposito. supra eadem compilatione de sta. mo. ne in agro. §. porro in fi. ⁊. §. sequenti. ⁊ huic concordõ. de vita ⁊ honestate clericorum clerici. ne clerici vel monachi. c. penult. o in principio ⁊ de clandestina desponsatione. c. vltimo. circa finem. ⁊ de vsuris q̃ q̃. li. vi. ad fi.

q ¶ Castigetur. arbitrarie. de officio delegati de causis cũ concordantijs.

r ¶ Presumant. s. ea. compilatione de officio ordinarij capitulo primo cum suis concordantijs. licet autem puniatur faciens. baptismi collatio tenet. ex quo enim concurrunt debita materia et debita forma cum intentione baptisandi. valet a quocunq̃ collatum. de summa trinitate c. i. §. sacramentum. ⁊ in quocunq̃ loco. facit de baptis. debitum.

Universitäts- und
Landesbibliothek Düsseldorf

a ¶ Iudnm. due sunt principales ptes. In pria p
hemium clementis. qui explso moriuo fuai p
cipit pstonem vrbani. In scda pdicta pstitu
tio. ibi vrban⁹. que subdiuidit in titulum ⁊ p
sam. ibi trasiturus. i qua pmittit de corpe xpi suaue fo
mosum ⁊ plixum
exordium princi
paliter ondes cas
instonis ipius sa
cramti ⁊ ipi⁹ effe
ctum. Scda ibi. Igit. ponit narratio
in qua pmissa mlt
iplici ca celebra
tionis festi corpis
xpi diem statuit q
dz celebari Lecia
ibi reoqz. pcludit
pones exhortanos
de festo coledo cu
cert indulgentijs
⁊ hoc intedit. festu
corpis xpi celebra
ri delet feria quin
ta post octauam pe
thecostes. et certe
indulgetie pcedu
tur his qui i festo
vel infra octauas
officio vel horis in
teterunt.

b ¶ Iubemur. ps
vlt. Laudate dnm
in sanct eius

c ¶ Profecto. pro
certe. ⁊ est sensus.
si laudare iubem
dnm in sanct. fortius in seipo. ⁊ est argumtu a minori
de quo de ele. cum in cunct. vel quo dicimus. ꝓpter vnu
quodqz tale ⁊ illo magis.

d ¶ In sui. corpis memoriam quod sequit

e ¶ Reficit. de conse. di. ij. q. manducat. in prin.

f ¶ Orbano. q fuit natoe gallic⁹ ⁊ treceñ. ⁊ pax vixit vl
tra triennu in papatu. ⁊ fuit is q regnu sicilie p manfre
dum ptulit karolo fratri regis fracie vt pz in cronicis.

g ¶ Precipim⁹. Iz hoc phemu sit sile illi qd hetur. s. e. cō
pilati. de sepul. diuduz. tn in hoc differut. quia illud in cō
cilio hoc extra concilium. Item hic consto vrbani soluz
fuari pcipit ibi pstō lom facu innouat. ro pz. qz illa fuit
per pstōem benedicti reuocata. ista vero no reuocata. sed
per aliquos non recepta

h ¶ Sumpta cena. ro h⁹ halet. de conse. di. ij. liquido.

i ¶ Institut. mat. xxvi. de conse. di. ij. panis est in alta
ri. de cele. miss. cum martha

k ¶ Poculu. facit hoc lra q alia fit trassubstatiato corpo
ris ⁊ alia sanguis. de hoc de conse. di. ij. cum omne. ⁊ c. cō
perimus. ⁊ c. quia corpus

l ¶ Annunciamus. i. ad corin. xi. circa fi.

m ¶ Apostolis. luce. xxij. de cōse. dis. ij. in xpo semel. in fi.
⁊ vide quod ibi no.

n ¶ Preciosum. xcv. di. ecce. de cōse. di. ij. nihil

o ¶ Mirabilia. quod optauit ecclias. xxxvi. c. ibi inno
uat signa ⁊ mutat mirabilia. de his mirabilib⁹ dixi de ce.
mis. cum martha. §. requisiuisti. Et nunc aliter tractādo
dicamus cum thologis. q in hoc sacramēto notat mira
bilis pductio. qz de celo nobis pductum est ⁊ ad vocem
sacerdot apiunt celi ⁊c. de p. di. ij. quid est sanguis. qd fi
guratum fuit exodi. xvi. in prin. Ego pluā vobis panes
de celo. Item no. mirabilis multiplicatio que quotidie
pficit ⁊ sumit. nec consumit. de pse. di. ij. in xpo semel. et
c. qui manducat. ij. quod figuratu fuit. ij. regum. vi. circa
fi. vbi dr q dauid ptitus est in vniuersam ysraelis mul
titudinem singulis collridā panis vnam ⁊ assaturā bu
bale carnis vnā ⁊
iiij. reg. iiij. in fi. de
viginti panib⁹ sa
turati sunt centu
viri. Item mira
bilis mistratio qz
quo ad effectum.
ita p malos vt p
bonos ministrat.
i. q. i. intra catholi
cam. cum. c. se. vsz
ad. §. sz obijcit. de
pse. di. ij. vtru. qd
figuratum est. iij.
re. xvij. in prin. v
bi dr q helie q fu
gerat ad torrentē
corui dferebāt pa
nem ⁊ carnes ma
ne ⁊ vespe. Item
mirabilis pforta
tio. quia fulcit aie
nostre substātaz.
⁊ qtotidie accipē
dus est iste panis
vt quotidie psit.
de pse. di. ij. no iste
panis. ⁊ qui de eo
manducat in eter
num no deficit. e.
dis. xps panis est.
et hoc figuratu fu
it. iij. reg. xix. post prin. vbi helie fugienti per desertum vi
am vnius diei. ⁊ tādem dormienti angelus ad caput e⁹
posuit panem succinericiu dicens. surge ⁊ comede. quez
cum comedisset ambulauit in fortitudine cibi illius. xl
diebus ⁊ xl. noctibus. Et qui contemnit vel negligit hic
panem sumere. debilitatur ⁊ cadit a virtutibus. d conse.
dis. ij. si quotiens. ⁊ c. si quis in trat. quod figuratuz est. i
regum. xxviij. ad fi. ibi. statimqz saul cecidit super terraz
⁊ robur non erat in eo. quia panem non comederat illa
die. Item mirabilis mdicia. quia nisi digne ⁊ a dignis
sumatur ꝓpinat mortis iudicium. de conse. di. ij. qui sce
lerate. ⁊ c. timorem. quod tāgere voluit psalmista dicēs
qui manducatis panem dolozis. ⁊ cuz buccella quā xps
dedit iude introiuit dyabolus in eum. de conse. di. ij. esca.
Item mirabilis trāsstato. quia etiam pece iusti fit trās
substātiato virtute spiritussancti. non merito sacerdot
i. q. i. cū scripura. quod figuratu fuit in hystoria q ibi tā
git de gedeō. iudic. vi. cit ca medii. cui pcepit angelus q
panes azimos ⁊ carnes tolleret. ⁊ illa poneret sup petrā
⁊ ertēdit angel⁹ sūmitatē virge quā hebat in mānu ⁊ as
cēdit ignis de petra ⁊ psumpsit sacrificiu Ite mirabilis
trāsmissio qz trāsmittit et ad defunctos. n sume malos
nec sume bonos. xiij. q. ij. n estiem⁹. ⁊ c. aie. qd figuratuz
fuit dan. vltio. ad fi. vbi pcepit āgel⁹ abacuk. q panes et
pulmētu qd ferebat messorib⁹ portaret in babylone da
niel posito in lacu leonu. ⁊ cū nesciret abacuk locu ap
hendit illu āgelus capillo capit sui ⁊ posuit eu in babylo
one sup lacu. ⁊ accepit daniel prādiu ⁊c. qdā alia miran
da er inferiorib⁹ collige. io. an.

p ¶ Suauitas. sap. xvi.

q ¶ Salut. de conse. dist. ij. cum omne. in princi. ⁊ c. spe

¶ De reliquijs et veneratione sanctorum. Rubrica.

¶ Iudnm in scis eius laudare iubemur dignuz. pfecto iustu ⁊ salutare nobz existit vt sibi in sui q nos qti die spualr reficit memoriaz corporis laudes festiue veneratonis ⁊ grās referam⁹. Hac igit pfideratōe iducti pstōez a boe mēorie vrbano papa. iiij. predecessore nro sup hoc editam de frm nroz pfilio districte pcipimus obseruari. cuius tenor sequit in hec verba ¶ Vrban⁹ eps seruus seruoz dei venerabilibus fratrib⁹ patriarchis. archiepis. epis. ⁊ alijs eccias platis ⁊c ¶ Trāsitur⁹ de mūdo ad pez saluator noster dominus iesus xps. cum tēpus sue passionis instarz sumpta cena in memoriam mortz sue instituit summum ⁊ magnificum sui corporis et sanguinis sacramentum: corpus in cibū ⁊ sanguinem in poculum tribuendo ¶ Nam quotiēs hūc panem manducamus et calicem bibimus: mortem domī annūciamus ¶ In institutione quidem huius sacramenti dixit ipe apostolis. hoc facite in meam commemoratōez vt precipuū ⁊ insigne memoriale sui amoris eximij q nos dilexit esset nobis hoc precelsum ac venerabile sacm. memoriale iquā mirabile ac stupendum delectabile suaue tutissimum ac sup omnia preciosum. in quo inouata sunt signa et mirabilia immutata in quo habetur omne delectamentum. et omnis saporis

r ¶ Memoriale. de conse. di. ij. in xpo semel. et c. qui manducat. ij. quod figuratu fuit. ij. regum. vi. circa fi. vbi dr q dauid ptitus est in vniuersam ysraelis multitudinem singulis collridā panis vnam ⁊ assaturā bubale carnis vnā ⁊ iiij. reg. iiij. in fi. de viginti panib⁹ saturati sunt centu viri. Item mirabilis mistratio qz quo ad effectum. ita p malos vt p bonos ministrat. i. q. i. intra catholicam. cum. c. se. vsz ad. §. sz obijcit. de pse. di. ij. vtru. qd figuratum est. iij. re. xvij. in prin. vbi dr q helie q fugerat ad torrentē corui dferebāt panem ⁊ carnes mane ⁊ vespe. Item mirabilis pfortatio. quia fulcit aie nostre substātaz. ⁊ qtotidie accipē dus est iste panis vt quotidie psit. de pse. di. ij. no iste panis. ⁊ qui de eo manducat in eternum no deficit. e. dis. xps panis est. et hoc figuratu fuit. iij. reg. xix. post prin. vbi helie fugienti per desertum viam vnius diei. ⁊ tādem dormienti angelus ad caput e⁹ posuit panem succinericiu dicens. surge ⁊ comede. quez cum comedisset ambulauit in fortitudine cibi illius. xl diebus ⁊ xl. noctibus. Et qui contemnit vel negligit hūc panem sumere. debilitatur ⁊ cadit a virtutibus. d conse. dis. ij. si quotiens. ⁊ c. si quis in trat. quod figuratuz est. i regum. xxviij. ad fi. ibi. statimqz saul cecidit super terraz ⁊ robur non erat in eo. quia panem non comederat illa die. Item mirabilis mdicia. quia nisi digne ⁊ a dignis sumatur ꝓpinat mortis iudicium. de conse. di. ij. qui scelerate. ⁊ c. timorem. quod tāgere voluit psalmista dicēs qui manducatis panem dolozis. ⁊ cuz buccella quā xps dedit iude introiuit dyabolus in eum. de conse. di. ij. esca. Item mirabilis trāsstato. quia etiam pece iusti fit trās substātiato virtute spiritussancti. non merito sacerdot i. q. i. cū scripura. quod figuratu fuit in hystoria q ibi tāgit de gedeō. iudic. vi. cit ca medii. cui pcepit angelus q panes azimos ⁊ carnes tolleret. ⁊ illa poneret sup petrā ⁊ ertēdit angel⁹ sūmitatē virge quā hebat in mānu ⁊ ascēdit ignis de petra ⁊ psumpsit sacrificiu Ite mirabilis trāsmissio qz trāsmittit et ad defunctos. n sume malos nec sume bonos. xiij. q. ij. n estiem⁹. ⁊ c. aie. qd figuratuz fuit dan. vltio. ad fi. vbi pcepit āgel⁹ abacuk. q panes et pulmētu qd ferebat messorib⁹ portaret in babylone daniel posito in lacu leonu. ⁊ cū nesciret abacuk locu apphendit illu āgelus capillo capit sui ⁊ posuit eu in babylone sup lacu. ⁊ accepit daniel prādiu ⁊c. qdā alia miranda er inferiorib⁹ collige. io. an.

Universitäts- und
Landesbibliothek Düsseldorf

cies in fi.io.an.
a ¶ Memoriā.d ꝯ se.di.ij.lel'xps ⁊.c in xpo semel.
b ¶ In vno.sicve sta.mo.cū ad mo nasteriū.ꝓ.prior.
c ¶ Forma ⁊ q̃re ꝑ nō d ꝯ.e.di.ij fōte
d ¶ Dixit.mat.vl.
e ¶ Seq̃ciby in fi. p fidē de successo rib⁹ ap'lōr nō.xij. q.i.videtes.
f ¶ Ꝑam eternaz.
g ¶ Et viuificū. scz christum
h ¶ Lachrymam. fi.ij.ad corin.vi.d excel. pl.nimis.i.
i ¶ Sub pedib⁹ pēi. bus nrīs.ps.viij. dne dns nr Et ad hēb.ij.vbi dicit ap'l's q̃ ola sbmittēdo nil dimisit ñ subiectū ⁊ ꝯcō.d ma. ⁊ ore.solite ēca fi.
k ¶ Ad mīstratorij. sūptū ad hēb.vi.c.
l ¶ Semenpz.ad e phē.v.io.an.
m ¶ Cū dator.ꝯcō. d ꝯl.di.ij.nec moi ses.d sūma tri.c.i. §.vna i prin.
n ¶ Seipz nō.p for ma salutatōis q̃ q̃s offert seip̃m.q̃ hēuitat ēt cā m'tū vtor. Jt no.p theologis.q̃ tenet q̃ id op⁹ mento rū laudabil⁹ ē i vouēte l'.p fessoēs alio.p bāt.qz vo uet op⁹ latrie ē.q̃ p̃cipua virt⁹ ē int̃ moales.op⁹ āt no biliorz vtut ē me li⁹ ⁊ magz merito riū.⁊ de latria q̃ ē cult⁹ ⁊ Fūt⁹ q̃ soli deo dēt.de ꝯse.di. iij.venerabil'. Se cūdo qvouēs nō solū q̃ actū.sz ēt q̃ ad prātez subiecit se deo.vt de cetero alid agē ñ possit.q̃ pl⁹ dat ꝑm ansel. libro d sil'trudib⁹ cū det fructū ⁊ ar borē.q̃z q̃ dat solū fructū. Tertio qz p̃t votū ī mobil'r volūtas firmat' ī bonū. Ad p fectōz

suauitas.ipaq̃z dulcedo dñi d gustatur.in quo vtiq̃z vite suf fragium ꝯsequimur ⁊ salutis. ¶ Hoc ē memoriale dulcissimū memoriale sacratissimum me moriale saluificū.in quo gratā redēptionis nte recēsem⁹ me moriā[a].in quo a malo retrahi mur ⁊ ī bono[b] ꝯfortamur ⁊ ad virtutū ⁊ grāz ꝓficim⁹ incre mēta.in q̃ ꝓfecto ꝓficim⁹ ipi⁹ corporali p̃tia saluatoris. ¶ Alia nāq̃z quorūz memoriam agim⁹ spū mēteq̃z complecti mur.sed nō ꝓpter hoc realem eorz p̃tiā obtinem⁹. In hac vero sacrali xpi cōmemoratōe iesus xps p̃ns sub alia quidez forma[c] in propria vero subā est nobiscū. Ascēsurus.n.in celū dixit[d] ap'lis ⁊ eorz seq̃ciby[e].ecce ego vobiscū sum oībus dieb⁹ vsq̃z ad consumationez seculi. benigna ipsos promissione cō fortans q̃ remanerz ⁊ esset cū eis etiam presentia corporali. O digna ⁊ nunq̃z intermittē da memoria in qua mortez no stram[f] recolimus mortuam. nostrumq̃z interitum interis se.ac lignuz viuentium[g] ligno crucis affixum.fructuz nobis attulisse salutis. ¶ Hec est cō memoratio gloriosa. que fide lium animos replet gaudio sa lutari.⁊ cū infusione leticie de uotionis lachrymas[h] submi nistrat. Exultamus nimiruz nostram memorando liberati onem.⁊ recolendo passionem dominicam per quam liberati sumus.vir lachrymas conti nemus. In hac itaq̃z sacratis sima commemoratione adsūt nobis suauitatis gaudium si mul ⁊ lachryme.quia ⁊ ī ea cō gaudemus lachrymantes ⁊ la chrymamur devote gaudētes letas hīdo lachrymas ⁊ letici am lachrymantem.nam ⁊ cor ingenti perfusum gaudio.dul ces per oculos stilat guttas. ¶ O dīni amoris īmensitas.di uine pietatis superabundan tia.diuine affluentia largita tis.dedit enim nobis domin⁹ omnia que subiecit sub pedi bus[i] nostris ⁊ superyniuersas terre creaturas cōtulit nobis

dominij principatum. Et mi nistris etiam spirituum supe riorum nobilitat ⁊ sublimat hominis dignitatem. Admi nistratorij[k] nāq̃z sunt oēs ī mi nisterium propter eos qui hē reditatem salutis capiunt de stinati.⁊ cum tam copiosa fue rit erga nos ei⁹ munificētia vo lens adhuc ipse in nobis suaz exuberantem charitatem pre cipua liberalitate mōstrare.se metipsum[l] nobis exhibuit.et transcendens omnem pleni tudinem largitatis. omnem modum dilectionis excedens attribuit se in cibum. O sin gularis ⁊ admiranda liberali tas.vbi donator venit in donū ⁊ datum est idem penitus cuz datore[m] q̃z larga ⁊ prodiga lar gitas.cum tribuit quis seipz[n] dedit igitur nobis se in pabu lum.vt quia per mortem[o] ho mo corruerat ⁊ per cibum ipe[p] releuaretur ad vitam cecidit homo per cibum ligni morti ferum releuatus est homo per cibum ligni vitalis.in illo pe pendit esca mortis. in isto pe pendit vite alimentum.illius esus meruit lesionem. istius gustus intulit sanitatem. gu stus sauciauit.⁊ gustus sana uit.vide quia vnde vulnus ē ortum prodijt ⁊ medela[q] ⁊ vn de moz subijt.eride vita eue nit[r].de illo siquidem gustu di cicitur[s] quacunq̃z die comede ris morte morieris. De isto vero legitur[t]. siquis comede rit ex hoc pane viuet in eternū hic est cibus qui plene reficit vere nutrit.summeq̃z impig uat.non corpus sed cor. non carnem sed animam[v].non vē trem[x] sed mentem homini er go qui spūali alimonia īdige bat.saluator ipe misericors d nobiliori ⁊ potentiori huius mundi alimēto pro anime re fectione pia dispositōe.puidit decens q̃z liberalitas extitit.et conueniens operatio pietatis vt verbum dei eternuz quod rōabil' creatur cib⁹ ē ⁊ refectō fēm⁹ caro se rōnabili creature carni ⁊ corpi hoī vilz in edu liū largiret. Danē.n. angelo

ārt vtut ptiet ali q̃d agē ex volūta te firmata ī bōo vt pz p phm.ij. et hi. Et augu. Felix ne cessitas q̃ ad meli ora ꝯpellit g̃ magz merito riū. io.an.
o ¶ Mortē.clari⁹ ad ꝓpositū dirisz qz p cibū ī mortē p Ipe hō hō.nē
q ¶ Medela.⁊ sic d cibo dicē possu m⁹ cib⁹ dānauit q̃ saluauit.vt de mi ere.dr no.d sacra vn.c.vno.ꝓ.p frō t.sz ñ ē idē spē vt hic pz.io.an.
r ¶ Euenit.ꝯcor.p fatio crucis.vt di xi.s.e.cō.d sū.tri. c.i.sup xlo cruci.
s ¶ Dr gen.ij.circa mediū
t ¶ Legit.io.vi.cir ca fi.d pe.di.ij.ca ritas ē a q̃.io.

v ¶ Animam de of.or.inter cetera io.an.
x ¶ Dentrem.de conse.dis.ij.vt q̃d paras.
y ¶ Factum caro. Jo.i.d biga.debi tum.
z ¶ Dō.ps.lxxvij. attēdite ple me⁹
a ¶ Ait.io.vi.d ꝯs. di.ij duplicitor

b ¶ Conformant. vide quod no.de conse.di.ij.ñ iste ⁊ qd no.⁊ dirij.de iu de.⁊ si iudeos.
c ¶ Licet igitur.se cūda.pare.
d ¶ Frequēter.qd ex mlt̃ cāis sapīa dei vtile fore pui dit.quod dic vt d ꝯse.di.ij.iterat
e ¶ Insamā.de qui buidā illor errori b⁹ de ꝯse.di.ij. cuz omne.
f ¶ Cōfectōe.q̃ fie ri dz singulis ānis ⁊ vetus cremari.d cōs.di.iij.lris. Et pōt fieri tpe inter dicti.d sen.ex.qm̃ li.vi
g ¶ Lotōez.Jo.iij.

Universitäts- und
Landesbibliothek Düsseldorf

h ¶ Certā die. sex kal'. nouēbris sic dicit. qz non⁹ mēsis ichoādo a mācio vt ichoabāt ātiq. q̄ solū. x. menses hūerunt vsq̄ ad tpōs iulij cesaris ⁊ nume pōpilij. ⁊ tūc dictātor correcto āno kīm cursū sol' redeūt ī fi. āni ad eundē pūctū additi fuerūt duo mēses in pn. āni. s. ianuarius ⁊ februar⁹. ⁊ ꝓter horas. vi. q̄ supererāt. oportuit singul'. nq. an. addi die bisextilez. qd̄ dicit̄ ꝓ. fi. q̄ fiunt. ⁊ tūc tpis iuli⁹ vocabat̄ q̄ntil'. ⁊ august⁹ sextil'. q̄ post ea a iulio ⁊ augusto ōnoiati fuere vl' ꝓ ipsoꝝ ortū vel ꝓ tē pspere gestam.

i ¶ Oim sctōꝝ. q̄ ita lici ankes diuorāt. qd̄ rōni facere nō verebāt. vt eni dic amb. ī examen. v. merito veles ankib⁹ romaqregnas. Dū tui wzmiebāt ⁊ anseres vigilabāt. ill' pon⁹ veles sacrificare q̄ ioui. Cedāt. n. dū. vri anserib⁹ a q̄b⁹ se sentiūt eē defensos. ne et ipsi ab hoste capent̄. Ex Isid. xij. ety. gallozꝝ ascensus ī capitolio anser clāgore deprhēsus est. nll'm em aial ita odorē hois sentit vt anser io. k ¶ Corona. ad phil'. iiij.

l ¶ Reuelatū. b ñ credit̄ simpl'r. asserēti. d hē. cū ex ī iūcto. Ibi aūt reuelat̄ q̄ b festuz adiunget̄ ad alia festa. d q̄b⁹ ī dcr. vl. d sen. ex. li. vi. ⁊ tūc eadē ꝓstōe nō bilia ipsi⁹ cōstōis dubia supplico d̄clarari.

rum manducauit hō³ ⁊ iō saluator ait[a]: carō mea ve est cibus hic panis sumit̄: sed vere nō ꝓsumit̄. manducat̄ sed nō transmutat̄: qz in edente minime trāsformat̄: sz si digne recipitur sibi recipiens cōformat[b]. O excellentissimum sacramentū: o adorand̄ venerāndum colendū glorificandū p̄cipuis magnificandū laudib⁹ dignis p̄conijs exaltandū cūctis honorand̄ studijs: ⁊ deuotis ꝓsequendus obsequijs. et synceris mentib⁹ retinendū. O memoriale nobilissimum intimis ꝓmerdand̄ p̄cordijs firmiter aīo alligand̄: diligenter reseruand̄ in cordis vtero ⁊ meditatōne ac celebratione sedula recensend̄ h⁹ memorialis ꝓtinuam debemus celebrare memoriā: vt illius cui⁹ ipsum fore memoriale ꝓgnoscimus: sp memores existamus qz cuius donuz vel mun⁹ frequentius aspicit̄: h⁹ memoria strictius retinet̄. ¶ Licet[c] igit̄ hoc memoriale sacm in quotidianis missaꝝ solennijs frequentet[b]: ꝓueniēs tñ arbitramur ⁊ dignum vt de ipso sel' saltez in anno ad ꝓfundēdam spāliter hereticoꝝ pfidiā et insaniā memoria solemnior ⁊ celebrior hēat̄. In die nanq̄ cene dñi: q̄ die ipse xp̄s hoc instituit sacm: vlis ecclia. p pnitētiū recōciliatōe. sacri ꝓfectōe chrismat̄ ad ipletōez mādati cē lotōez[g] pēd ⁊ alijs plurimū occupata plene vacare ñ pōt celebrationi h⁹ maximi sacri: Hoc. n. circa scōs q̄s p āni circulum veneramur: ipsa obk̄uat ecclia: vt q̄uis in letanijs ⁊ missis ac alijs ⁊ ipsorum memoriā sepi⁹ renouem⁹: nihil omin⁹ tñ ipsoꝝ natalicia certis diebꝫ p annū solēni⁹ recolat festa ꝓter hoc eisdez diebꝫ spālia celebrando. et qz in his festis circa solemnitatē debitū aliq̄d p negligentiā: aut rei familiaris occupationē. aut als ex hūana fragilitate omittit̄: statuit ipsa mē ecclia[b] diez in qua gīalit̄ oīm[i] scōꝝ ꝓmemoratio fieret vt ī hac ipōꝝ celebratōe cōi: q̄cūd ī ꝓprijs ipōꝝ festitatib⁹ omissū existerz: solueret̄. Potissime igit̄ exeq̄nd̄ ē erga b viuificū sacm corpis ⁊ sāguis iesu xp̄i: q̄ ē scōꝝ oīm gl'ia ⁊ corōa[k] vt festitate ac celebritate pfulgeat spāli q̄ten⁹ ī eo qd̄ in alijs missaꝝ officijs circa solēnitatē ē forsitā p̄termissū d̄uota diligētia supplet̄ ⁊ fideles festitate ipa ilitāte ītra se p̄tita mēorātes: id qd̄ ī ipsis missaꝝ solēnijs scl'arib⁹ forsan agēdis ipliciti aut als ex negligētia vl' fragilitate humana min⁹ plene gesset̄: tūc attēte ī hūilitate ipūs ⁊ aī puritate restaurēt. Intellexim⁹ āt oli dū imiori eēm⁹ officio ꝓstituti q̄ fuerat q̄busdam catholic⁹ diuit⁹ reuelatū[l] festuz h⁹ gīal'r ī ecclia celebrandū. Nos itaq̄ ad cōrobōratōez ⁊ exaltatōez catholice fidei digne ac rōabl'r duxim⁹ statuēd̄: vt d̄ tāto sacro p̄ter q̄tidianā mēoriā quā de ipso fac̄ ecclia. solēnior ⁊ spālior ānuati mēoria celebret̄: certū ad b̄ designātes ⁊ d̄scribētes diez: vz feriā[m]. v. primā[n] p⁹. viij⁹ pentecos. Pvt in ipsa. v. feria deuotetur̄ fideliū ꝓpt b̄ ad ecclias affectuose ꝓcurrāt ⁊ tā clerici q̄z ꝓpl'i gaudētes ī cātica[q] laudū surgāt. tūc. n. oīm corda ⁊ vota ora et labia hymnos[r] p solūāt leticie salurat̄. tē psallat fides. spes trepudiet: exultet charitas: d̄uotō plaudat[s] iubilet[t] chor⁹: puritas iocūdetur: tē singl'i alacri aīo pnaq̄ volūtate ꝓueniāt: sua studia laudabl'r exeq̄ndo tāti festi solēnia celebrātes: vt vtinaz ad xp̄i fuitiū sic ei⁹ fideles ardor inflāmet: vt p hec alia pficiēdib⁹ ipis: meritoꝝ cumul⁹ ap d̄ eū: q̄ se dedit p eis in p̄cium[u]

m ¶ Feriā q̄ntā. s. die ioūis. ⁊ hz ꝓprie feria sumat̄ p festo. tñ oez die vocam⁹ feriā. l' a fado. qz q̄libz die fabat̄ de⁹ gen. i. vl' qz singul'diebꝫ fari possū⁹ ī dīnis vl' hūanis. fi. d ꝓ. fig. li for⁹.

mā. intelligebat̄. ff. d ꝓ. ob. eū q̄ calēdis. o ¶ Octauā. ꝓ d̄ feri capellan⁹. illd̄ q̄ ad officū celebratōez. B q̄ ad diez nūerꝝ ⁊ ꝓcor. e. t. c. ij. de re. in ite. corā ī fi.

p ¶ Pentecostes sic d̄ a pēta qd̄ ē q̄nqz. fa. d d̄ci. c. i. ī fi. ⁊ qd̄ ibi no. et coste. x. qz q̄nq̄ es x. dies sunt int̄ festū rsurrectōis et pēteco. cōputato vtroq̄ festo. ⁊ qd̄ d̄clinat pēteco ste costes. alij ꝓ hoc pēteco ste idēclia. q ¶ Cātica. ad epb. r ¶ Hymnos. ¶ v. hi sūt cantica laudis sic treni cātica lamētatōnis. vt scripsi d imu. ec. ñ min⁹. s ¶ Plaudat quasi manus iungat.

t ¶ Iubilet. qd̄ ē cātare voce q̄dam cōfusa p̄ gaudio. vñ dicit q̄d̄ q̄ iubil⁹ ē gaudiuz qd̄ ꝓbis explicari ñ pōt. nec tñ pnit⁹ reticeri. v ¶ In p̄ciū. i. ad chor. vi. ī fi. ibi ēpti est p̄cio magno io. an. x ¶ In p̄miū. ꝓ bie. iiij. post prin. y ¶ Largitōez. l rrr vi. di. frēz. d tripli ci el'yna. rl v. dis. tria. sz al'r p⁹ hy. ī sū. d pēis. §. q̄s sit effect⁹. ꝓ. el'yna d tē. or. §. ⁊ cui. sub §. septima.

z ¶ Attentas ⁊ sedulas. i. ꝓtinuas vel assiduas

a ¶ Orōes. d oro ne tractauit hy. in sū. d penis. §. quis sit effectus. ꝓ. carnis āt maceratio Sz plem⁹ p modū sūme videamus q̄d sit oro. vñ dicatur. q̄ sit eius diuisio. ad quem sit porrigenda. p quē ad quid. q̄lit̄ vbi. ⁊ q̄s sit eius effectus De primo oro fm aug. li. d ꝓbis dñi ē q̄dā petitō. Alibi dic q̄ ē pi⁹ mētis affect⁹ direct⁹ ī deū. ⁊ plerūq̄z ne pigritet̄ ī voce. prūpēs. ⁊ colligit̄ d ꝓse. di. i. qñ aūt Del oro ē ꝓgeries vocū ī ce-

Universitäts- und
Landesbibliothek Düsseldorf

um tēdētiū ad aliq̄d ipetrādū. Et fm dama. ē ascēsus itllēs i deū. vl' pertino decētium a deo. xx. dist. c. fi. Ad scōz dic q̄ dz fm cassio. isid. ⁊ ler. q̄si ozis rō. vt. s. rōabile petat. al' ñ eēt oro. fi. de re. ec. ñ alī. c. fi. ⁊ p ꝶ vt q̄ dēat eē vocal'. de q̄ dicā sub. vq. mēbro. de tertio sciēd q̄ cassia. p⁹ aplz. i. ad thimo. ij hāc didit i q̄ttuor spēs. In obsecratōz q̄ q̄s ꝓnūc⁹ p ꝓmissis veniā dep̄cat. Oronē p quā fit ascēsus itellēs i deū. l' p quā aliq̄d deo vouet' l' offert'. Postl'atōz quā cōstitut⁹ m spūs feruore. p alios solz e mitrē. Gratiarū actōz quā mēsdo refert p excessū i effabilē recolēdo p terita ōi bñficia. l' ꝓtēplādo pñtia. vl' p spiciēdo futa iaz ppata dilcis. Hēs ler. i q̄dā sinōe dicit. q̄ obsecratōes fiūt affectu ꝓtēdo. orōnes puro. postulatōes āplo. grāz actōes deuoto. De q̄rto dic q̄ pozigēda ē ad deū. mat. vi. cū orauerit dicite pr nr ꝛc. Ad sātos āt pozrigi potest nō tātū p ipos iplēda. sz vt p ipsos ⁊ meritis ipōz exaudiat a deo. pz hāc ex mō orādi q̄ vtit ecl'ia. ad xpz. n. ñ dic ora p nob. sz audi nos l' miserē nob ad scm dic ora p nob. Et tenēt thologi q̄ sci orōes nras cognoscūt. vnusq̄sq̄ n. bēs tm i cēntia dei videt q̄ttū pfecto brūtudis reqrit. B āt reqrit ad pfectōz brūtudinis vt hō hēat q̄cq̄d velit. nec velit aliq̄d iordinatū. sz recta volūtate q̄lz cognoscēdi vult q̄ ad deū pertinet. ḡ ēt sci cū eis nl' la rēitudo defit hoc volūt. oz igit q̄ vota hoīm orōes ⁊ deuotōes i xlo cognoscāt. Nā ad eōz gl'iaz pertinet q̄ auxiliū egēt ib⁹ p̄ēāt ad salutē. Sicn. dei cooperatores efficiūt ⁊ si dicis sol⁹ de⁹ cognitor ē cordiū. de si. tua. i fi. cū ꝓcōz. sz orō ꝓsistit i corde. ḡ ꝛc. Ñideo q̄ cordiū cogitatōes sol⁹ de⁹ nouit p seipz. sz tm alij cogiscē pñt q̄ttū eis fuelat' l' p visiōz xbi l' alio mō. Fatēdū ḡ q̄ orōes q̄s ad scōs verbo l' corde dirigim⁹. deo mānifestāte cognoscūt. De q̄rto dic q̄ pozrigēda ē p bñ dispositū ꝓtū ⁊ penitētē. Nā cuz is q̄ displicet ꝛc. iij. q. vij. iudicet. xlix. di. ꝗ. i. vbi ēt no. an orōnes maloz. p sint his p q̄b⁹ orāt ꝓpent āt orare ēt sū me pfectē. vt dicā. j. de hēr. ad nrm. xi. q. De B āt dubitat' an exaudiet de⁹ pctōres orātes. ar. q̄ fic. i. q. i. ipi. ꝗ e. q. si q̄s iqt. xi. ad B oia. ⁊ c. sacrosca. Dic Lw. q̄ si pctōz petit aliq̄d iqttū pctōz. i. sz desideriū pctī. ñ audit' a deo ex mia sz q̄ñq̄ exaudit' ad vidictā. dū p̄mittit' āpli⁹ ruē i pctā. Dñ fm aug. de⁹ q̄dā negat ppici⁹ q̄ ꝓcedit i rat⁹. Sed si pctōris orō. p cedit ex desiderio bōe nāe. de⁹ exaudit. ñ q̄si ex iusticia. qz tal' ñ mēt' sz ex pura mia. si tñ alia i orōe cōcurrāt de q̄b⁹. j. dicet'. De sexto sciēd q̄ orare dēm⁹ p̄nci pal' salutifera. mat. vi. p̄mū q̄rite regnū dei ⁊ iusticiam eius. ⁊ lz vale. li. vij. c. ij. dicat q̄ socra. q̄si q̄dā hūane sapie terrestre oraculū mhil vltra petēdū a dōs imortali b⁹ arbitrabat' q̄ vt bōa tribuēnt. Pz tñ ex orōe dñica q̄ ēt aliq̄d dē mīare petē possum⁹ vñ aug. ad pbā dic q̄ ad deū id lz orare qd lz desiderare. dicēs q̄ orō dñica ondit ēt tpalia a deo petī posse. dū dic panē nrm q̄tidianū ꝛc. tenēt ḡ thō. q̄ tpalia a deo orādo petē possum⁹. ñ vt finez ꝓstituam⁹ i illū. sz vt sint adminicula brūtudis ꝓsequēde. vt s. q̄si istrall' nob defuūt ad sustēratōz vite corpal' exercē de ad act⁹ xtuosos. fa. i. q. iij. si q̄s obiec. ⁊ qd dixi de reg. io. i oppo. scda. De septio. sciās q̄ hō. i p. xi. pōit. xiiij. q̄ requirit i orōe. s. q̄ sit fidel' secura hūil' discreta deuota ꝓcuida secreta pura lachrymosa attēta cōis feruida opōsa ⁊ assidua. Sz tu q̄ttū ad pñs mēbruz pt inet. breuit' dic q̄ mod⁹ orādi reqrit hūiliatōz corpis. deuotōz cordis. attētōz ⁊ breuiloquiū. De nono ec. xxv. Oratō hūiliāt se penetrabit nubes de ele. vbi piculuz §. pe. li. vi. ⁊ cypan⁹ li. de orōe dñica Sit orātib⁹ fmo cū disciplina q̄tez ꝓtinēs ⁊ pudorez. incuruatio tñ l' corpis hūiliatio ñ refectōis sz deuotōis obtētu fieri dz vt dicit cassia. ⁊ fa. v ij. q. i. sciēd. C. de his q̄ spō. mu. iub l. i. ⁊. ij. ⁊ de scdo p bat' de vo. magne. circa fi. ⁊ p. dc. vbi pic' m. §. pe. Et aug. salutariby mōitz solicite pros ⁊ p alios exhortātes. vt pueraz ⁊ purā ꝓfessionē. el'ynaz largitōz attētas ⁊ sedulas oīoes ⁊ alia deuotōis ⁊ pietatis opa tal' se studēāt ppare q̄ h⁹ pciosissimi sacri mereāt' fieri ptici pes illa die. possintq̄ ipm suscipere reuerēt'. ac ei⁹ vtute augmentū ꝓsequi grāz. Nos. n. xpi fideles ad colendū tantuz festū ⁊ celebrādum donis volentes spiritualibus animare omnibus vere penitentibus ⁊ nil p dest strepit⁹ labioz si mutū ē cor. ⁊ greg. i moza. xi. cit ē orat' amaros i ꝓtēcōe gemit⁹ ñ xba cōposita resonare. ⁊ ibidē. aiaz xba sūt ipa desideria. i qb⁹ tāto q̄s min⁹ clamat. q̄to min⁹ desiderat. De tertio pz hic. ⁊ d ꝓse. di. v. nūq̄z i pn. ⁊ cipa. nil aliud cogitet aliis q̄ id solum qd p̄cat. d ꝓ. di. i. qñ āt ⁊ dicit gre. q̄ illā orōz de⁹ ñ audit cui ille q̄ orat ñ attēdit. dicūt tñ thō. B itelligēdū qñ attentio nllo mō orōi ꝓiūgit' ñ. n. reqrit' q̄ attētio sp maneat i orōe act⁹ p cēntiā. vñ. ps. xxxvi. cor meū dereliquit me. sat'. n. ē q̄ maneat p xtutē. qd ē qñ cū bōa itētōe q̄s ad orōez accedit. ⁊ si i. psecutōe mēs ad alia rapiat'. Sēp enī pme itētōis vis pmanet. nisi tāta fit evagatio q̄ attētio oio depeat. ⁊ tūc loc⁹ eēt ei qd dicit cyp. li. d orone dñica. quō audiri te a deo postulas. cū ipe te ñ audias. ⁊ b. ler. cāmur nob decē grām. sz iusti⁹ ipagra ꝓqrit' ñnullos deceē sibi. ⁊ cassia. nūq̄z orat q̄sq̄s ēt fleris gemibus si vagatōe distrahit'. ⁊ fa. qd de officijs scripsi de cele. mis. tolētes. De q̄rta mat. vi. cū orauerit nolite multū loq ꝛc. fa. de ꝓ. di. vi. nō mediocrit. ⁊ vide qd no. de eta. ⁊ q̄. c. pe. i vl. glo. Nec tñ putas breuiloquiū eē d necessitate orōnis. Nā orō ñ solū fm suā cām q̄ ē desideriū charitatis sz ēt fm seipz pōt eē diuturna. Nā ⁊ de xpo legim⁹ q̄ pernoctauit orando luc. vi. ⁊ q̄ prolixius orauit lu. xxij. Item dicitur luc. xviij. i pri. oportet semp orare ⁊ nō deficē. fa. lxi vi di. nosse. abi orōi pnoctāter istetim⁹. Sz qz vt dicit a ug. ad pbā. multū loq i orādo ē rē necessariaz supfluis agē xb. cū plerūq̄z B negociū pl⁹ gemitib⁹ q̄z sermonib⁹ agat'. iō monemur ad breuiloquiuz. Nā vt dicit sci. freq̄ns ⁊ breuis dz eē orō. ne i mozātib⁹ nob aliō cordi nro iserat inimic⁹. Sz dubitat' an orō dēat eē vocal'. qd vī ps. iij. ⁊. lxxvi. voce mea ad d. cla. voce mea ad Cōtra orō deo pozrigit' vt ē dictū. sz de⁹ cordis locutōez cognoscit. frustra igit' vox oz adiūgit'. fa. xxxvij. di. sedulo. Dicūt thō q̄ cōis orō q̄ fit p ministros ecl'ie. xij. q. i. duo sunt. in pri. in psonam totius populi. vt inotescat ei pro quo fit merito ex institutione dz esse vocalis. Sz singularis quam quis pro se vel alio pozrigit de necessitate non est vocalis. Adiungitur tñ vox triplici ratione Primo ad excitandam interiorem deuotionem verbis enim ⁊ signis nosipsos interius excitamus ad sanctuz desiderium augendum. vt dicit aug. ad probam. Secū do ad redditionem debiti. scilicet vt seruiant orans deo

Universitäts- und
Landesbibliothek Düsseldorf

fm se totũ. s. corde ⁊ corpe. ꝯ ꝯse. di. v. nũcꝫ. Tertio ex q̃ d̃ redũdantia ab aia in corpus et vehementi affectione Dñ psal. xv. letatũ ē cor meũ. ⁊ exultauit lingua mea. De oratio pz matth. vi. ibi. Cũ orauerĩ intra cubicl'm tuũ. et clauso ostio ora pr̃ez tuũ i abscõdito. ⁊ vt dic̃ cassian⁹. intra cubiculũ oram⁹ cũ a cogitationũ et sollicitudinũ strepitu corde remoto secrete ac familiarĩ preces nr̃as soli deo referam⁹. ⁊ fac̃ qd̃ no. xli. di. psimoniã. et aug⁹. de sermone dñi videri ab hoibus nõ ē nefas. sz id agere vt ab hoibus videaz. recipit eni ille mercedẽ suã. de pe. di. iij. cauendũ. Oroes ēt pncipal'e sunt i eccl'ia faciende. ꝯ pur. p⁹ par. c. vno. ꝯ imu. ec. decz li. vi. s. e. ꝯpil. de cele mis. c. i. sed vt dicit brũs ber. libro meditationũ. vbicũq fueris infra temenpm ora. si longe fueris a oratorio nõ q̃ras locũ. qm̃ ipse loc⁹ es. Dñ quibusdã q fieri deleat ad orientẽ. sed cũ de⁹ sit vbiq. ad oẽm ptẽ possum⁹ ad eum orare. eque tñ oram⁹. ⁊ misse sacrificium facim⁹ versus orientẽ. de B. ri. di. eccl'iasticaꝫ. De vltimo dñm q orationis effect⁹ ē dupler. hz eni ꝯstutẽ merendi ⁊ impetrãdi. primũ dupl'r. primo qz vitat̃ p eã tentatio. Hiero. sup matth. xiij. in tentationẽ intrat q̃ orare negligit. et aug. Oro est oranti psidiũ. aduersario incendiũ. angelis solatiũ. deo gratũ sacrificiũ. Nã pncipal'r valet ꝯ vicia spiritualia. Dñ hieronym⁹ sup matth. xvij. ibi B gen⁹ demonioꝫ nõ eijcĩ nisi in oroe ⁊ ieiunio. qd̃ ēt habet̃ matth. ix. dicit sic. non sanat oculũ qd̃ sanat calcaneuz. Ieiunio sanant̃ pestes corpis. oroone vo sanant̃ pestes mentis. Secundo qz pcederet radice charitatis. penes quam ꝯsistit omne meritũ. ⁊ est fons vitus ꝛc̃. de pe. di. ij. charitas. ij. de regula. hz in fi. de ꝯstute impetrandi ꝓbat̃. xxiij. q. viij. in qualibet. s. e. ꝯpil. de elec. ne romani in fi. Mar. xi. qd̃ cumq orantes petitis credite qz accipietis. Dñ p oratione reuelant̃ secreta diuina. viij. q. i. si q̃. Boecius dicit nõ frustra in deo spes ponit̃. preces enim q̃ recte sunt inefficaces ē nõ pñt. ⁊ beatus ber. li. meditationuz. ex duobus vnum indubitanter sperare debem⁹. aut dabit nob qd̃ petim⁹. aut qd̃ nouit esse vtilius. Et aug. li. sententiarum prosperi dicit q orans misericorditer audit̃ et misericorditer nõ audit̃. Quid enim infirmo sit vtile magis nouit medicus q̃ egrot⁹. De his valerius. li. vij. c. ij. dicit. q votis sepe expetim⁹ qd̃ non impetrasse meli⁹ foret. ⁊ ponit exempla dicens. diuitias appetis q̃ multẽ fuerunt exitio. honores cõcupiscis qui q̃ plures pessũdederunt. regna tecum ipsa voluis quorũ exitus sepe numero miserabiles cernunt̃. splendidis coniugijs man⁹ injicis ad hoc vt aliquando illustrent. ista nonnunq̃ funditus domos euertunt. Suader q̃ celesti arbitrio nos submitti effectu orationis. sum⁹ in italia nuperpti. qñ eni cum ꝯsib⁹ illis exurgat de⁹ ꝛc̃. cepit eccl'ia ꝯ rebelles orare. pempti ⁊ exterminati sunt quasi subito. q̃ censura ecclesiastica ⁊ armis bellic̃ iam dudũ domari non potuere bñ facit. xxxvi. di. c. vl. vbi dr̃ q oãte moyse vincebat populus. vincebat̃ aũt dum dimittebat man⁹. ⁊ vide host. in summa ꝯ remis. §. ad qd̃ valent. ꝯ. fateor. vbi ponit exempla de daniele moyse ⁊ dauid orantib⁹. Sz q̃ legẽt tri

ꝯfessis[a] :q̃ matutiali offõ festi eiusdẽ i eccl'ia[b] i q̃ rõ celebrabit̃ interfuerint centũ[c]. Qui vero misse totidẽ. Qui ãt i pmis⁹ ipsi⁹ festi vesperĩ interfuerint sil'r centũ. Qui vero in scdis totidẽ[e]. Ill' vero q̃ pme tertie ⁊ sexte none ac cõpletorij offiĉijs interfuerint :p q̃libet horaꝫ ipsaꝫ. rl'r. Illis ãt q̃ p octauas illi⁹ festi matutinalib⁹ vespertinis misse ac predictaꝫ horaꝫ officijs[g] int̃ fuerint centũ dies singul'r octauaꝫ ipsaꝫ diebus: de omipotentĩ dei mis cõia ac btõꝝ apl'oꝝ ei⁹ petri ⁊ pauli aucte ꝯsi si ꝯ inuĩcij[h] sibi penitẽtijs relaxam⁹. ¶ Clemẽs. v. in concilio vienenti.

De immunitate ecclesiarum

Quoniaz[i] ex ꝯstõe lõni. pape. viij. p. n. q̃ incipit cl'ic̃[k] laicos: et ex declaratiõe[l] seu declarationib⁹[m] partitã historiã hug. floraceñ. helimanꝯ. rufinũ et historiographos. iuenĩt q theodosi⁹ imperator senior suis oronib⁹ miracl'osaz victoriam obtinuit ꝯ eugenũ ⁊ arbogasten. q̃ exercit⁹ iacl'a velhemẽtissim⁹ vent⁹ retorq̃bat in ipos. ⁊ iacl'a ptis theodosij cũ maiori fortitudine vltra mẽsuram hũani ictus ipingebat i illos. ⁊ hoc voluit ipe claudian⁹ poeta q̃ tũc florebat dicẽs. O nimiuz dilecte deo cui militat ether. Et ꝯiurant̃ venit ad classica venti. B ãt obtinuit ipsius theodosij oro que tal' fuisse legit̃. Omipotẽs de⁹ tu nosti q i noie xpi filij tui vltionis iuste vt puto ꝯlia suscepi. sin aliter i me vindica. si vo cum iusta cã ⁊ in te ꝯsisus huc veni porige dexterã tuis. ne forte dicãt gẽtes vbi ē de⁹ eoꝝ. o cor. huic fi. de vo. magne p⁹ pn. ⁊ huic gl. sit finis. de c⁹ pluritate sum excusabil'. tũ qz in oros suffragio sperãs sũ effectũ illi⁹ expt⁹ in assequẽdis p speris ⁊ cuntãdis vl' saltẽ tpandis aduerĩ. tum qz fm materiã deberet eẽ plirior. ⁊ si p ista nõ satisfeci. ercusset coeqtio tertualis. de B archi. de imu. ec. decet. li. vi. et p eum. i. q. i. dictum Jo. an.

a ¶ Cõfessis. q̃s ē hic ⁊ laudabim⁹ illũ. eccl'iasti. xxi. has g̃ remissiones q̃b⁹ pauci pticipant amare iterptari nec dez nec expedit. vt diri de pe. ⁊ remis. q̃ autem.

b ¶ In eccl'ia. p hãc l'ram q̃ hẽtur ēt supra pte prima i fine patz q nõ sufficit interesse horis extra eccl'iam. qd̃ intelligo ēt si dicantur in puato oratorio. de q̃ ꝯse. di. i. cõcedim⁹. ⁊ c. vnicuq̃. ⁊ c. si q̃s extra de censi. c. fi.

c ¶ Centum. dies quod est. j.

d ¶ Primis. facit ad no. de sen. excommunicationis. ca. vl. §. in festiuitatibus. li. vi. in prima glo. ⁊ quod de cõpletorio sequitur facit contra.

e ¶ Totidẽ. argue p eq̃ndis distributõib⁹ i his trib⁹ hoz matutino missa ⁊ vespere. Item argue q vbi in illis horis dant̃ decem. in alijs dari debent q̃tuor. vide qd̃ dixi s. e. con. de eta. ⁊ qua. vt hi qui ad fi.

f ¶ Quadraginta. ⁊ sic ducentos.

g ¶ Officijs. omnib⁹ q̃ ad dies octaue. nec puto q B fiat distributio vt ptez hẽat q̃ certis interest.

h ¶ De inuunctis. vide qd̃ scripsi de penitentijs ⁊ remissione cum ex eo.

i ¶ Domã ex ꝯstõe. Casus reuocat ⁊ p infectis vult hẽri decretalẽ clericis. e. t. li. vi. cũ suis declarationib⁹. ⁊ pmittit reuocatiõis cãm. scdo reuocat. ibi nos de ꝯsilio. tertio seruari pcipit ius antiquũ. ibi volentes. ⁊ fuit ista de pimis ꝯstõmbus clementis editis a pncipio pmotionis sue. ⁊ incipiebat pastoralis. cuius decidit exordiũ. post qd̃ sequebat̃ sane qm̃ ꝛc̃. ⁊ rex francie q̃ fuit passiua cã constitutionis. fuit actiua cã reuocationis. vt sic ꝯueniat de reg. iur. c. i.

k ¶ Clericis. e. ti. h. vi.

l ¶ Declaratione. declarauerat. n. bñdictus in sua extrauag. q̃ incipit q olim. illam q̃ ad sui penas extẽdi solum ad erigentes vel dantes in erigendo auxilium ꝯsiliũ vel fauorem ita q pene locum nõ haberent in soluentibus vel recipientibus a sponte soluentibus.

m ¶ Declarationib⁹. dicebant̃ ⁊ alie pcessisse ⁊ iõ ad omne

Universitäts- und
Landesbibliothek Düsseldorf

dubium tollendum plurali vtitur.

a ¶ Celeri, cõ. de accu. c. fi. s. e. cõ. d iureiur. rõani. in pri.

b ¶ Ob eas. concor. de ele. qualiter in fi.

c ¶ Pro infect. p B puto q ex cõicatus ex iurib' illius cõstõis absolutõe ñ egeat. ⁊ vide q̃ta ē papalis ptãs circa ea q̃ simpl'r sũt d iure positiuo. qz re uocat illa vt extũc ⁊ facit ad ea q̃scri psi q̃ fi. sint le. pre nerabilē. sup gl'. q̃

d ¶ Illud inuiolabilit' obſuari qd est. j.

e ¶ Cõtra q̃scunq. ⁊c. qd sup his ⁊c. vsq ad fi.

f ¶ Quascũq. vid qd no. ⁊ dixi. e. ti. ñ min'. io. an.

g ¶ Dãtes. dicebat ꝓstõ lonifacũ publice l'occulte. per qd. pbat' q ex cõicatio canõis ligat ēt occulta delicta vt. j. dicaz de hre. multor ad fi.

h ¶ Ad fauorẽ vid qd dicã. j. d penis siquis in prin.

i ¶ Predecessor ilv aler. iij. e. ti. ñ minus. in no. iij. e. ti. aduersus.

k ¶ Cõcilijs. vtrũq gnãle ⁊ lateranẽ. Sz alerãdrinũ vocam' lateranẽ. in occẽcianũ vocam' gnãle. d B d cap. mo.

l ¶ Rubrica de ꝓsanguinitate ⁊ affinitate ita venit c. fi. sub bulla. sz vidi q̃sdã hic hre rubricã de spõsalib'. io. ã.

m Eos q̃. sciẽt ꝓhẽs mrimoniũ i gradu ꝓsanguitatis l'affinitat' ꝓhibito l'cũ monali ex cõicat' ē ipo iure. ⁊ publicari dz vitari. Idẽ i ꝓfesso ⁊ ꝓfessa l' ꝓstituto i sacris. ⁊ incipe constructũ ibi cupiẽtes. Et no. q i ser casib' hic ex ꝓpsis trm locũ hz hre ꝓstõ ⁊ ei' pena. vñ si ꝓhit q̃s cũ hñte maritũ l'cũ iudea l'cũ pagana l'cũ cognata spũalt' l'legalt'. vel ꝓ ipedimẽtũ publice lonestat' hz ñ teneat mrimonia. trm ñ ē loc' huic pene. q̃ in illis casibus l'sil'b' expsa ñ ē. Item in his ser casibus tũc demũ ē loc' pene q̃ñ illicite ꝓhibit' Si. n. licite vt ex dispẽsatõe papæ. tũc cessat culpa. g ⁊ pena. de ꝓsti. c. ij. de q̃ dispẽsatõe no. de resti. spo. lras. i prin. de sta. mo. cũ ad monasteriũ. ⁊ scripsi de vo. c. i.

n ¶ Timore. ꝓcor. de ele. cũ in cũct'. ad fi.

o ¶ Sciẽter. ignorãtes g̃ ñ ligat ꝓstõ. qd itelligo i ignorãtia facti. pbabili ⁊ ñ affectata. s. qz ignorabãt se ꝓsanguineos l'affines. Si vo ignorabãt ius nesciẽtes gradũ in q̃ erãt eẽ. ꝓhibitũ. erq̃. n. sciebãt graduz ligat ꝓstõ. de re. iu. ignorãtia. li. vi. cũ suis ꝓcor. Si vo alter sol' sciebat. ille sol' ligat'. fa. xxxiij. q. ij. ñ satis. ⁊ c. in lectũ de simo. C. so. ma. si ignorãs. Sed qd si ꝓrit ignorãs p' tpa sciuit ⁊ cohitauit ꝓsanguinee. vt ligari. ar. i. q. i. eos in fi. de simo. sicut tuus. C. de incest. nup. cũ ancillis. Contrariũ credo. cũ ista ꝓstõ ñ pũiat cohitatõz l'incestũ sz ꝓctũ vt. j. dicã. fa. ff. de his q̃ no. infa. q̃d g̃ in pri. C. de vsuca. transfor. l. i. ad fi. ff. de vsur. q̃ scit i fi. ⁊ ff. de lo. li. q̃ cum maior de mino. l. iij. §. scio. sic q̃ ignorãter eligit idignũ hz postea sciat. nõ incurrit penã ꝓcilij cũ i cũct'. de ele. cuz in B põderet' imitũ. e. ti. dudũ. pbat' hc solutio ex eo. qz sine iudicio ecclesie ab illa diuertere nõ posset. de diuor.

Ex illa postmodũ subsecut' ñ nulla scãdala magna picula ⁊ icõmoda g̃uia sũt secuta a. ⁊ ãplioza seq̃. nisi celeri remedio succurrat'. psũit' vsil'r i futur. Nos d ꝓsilio frũm nr̃or ꝓstõz ⁊ declaratõz seu decl'atões pdictas ⁊ q̃cq̃d ex eis secutũ ē l' ob eas b penit' reuocamus ⁊ eas hri volum' p ifectis c ¶ Volẽtes ⁊ firmiter statuẽtes illd d ꝓ q̃scũq laicos exigentes seu extorq̃ntes ab eccl'ijs eccl'iasticisq ꝓsõis tallias seu collectas aut exactões q̃scũq f ⁊ ꝓ dãtes g ad id faciẽdũ ꝓsiliũ auxiliũ l'fauorez h. necnõ ⁊ circa ꝓstãdas subuẽtões laicis ab eccl'ar pelatis ac alijs viris eccl'iasticis inuiolabilit' obſuari. qd super

pzo cum suis cõcor. fateor trm q̃ peccat cognoscendo. ⁊ sic loquũtur ꝓria de sen. ex. inq̃sitõni. Quid si ꝓri cũ illa quã credebaz eẽ ꝓsanguineã affinẽ l'monialẽ. sz invita te ñ erat. solue p no. de sen. ex. si vo. q̃. ⁊ c. i. audiẽtia. q.

p ¶ Canonica. iudum diuina.

q ¶ Interdictis. s. in quarto vel citeriozi gradu cõsanguinitatis vel affinitatis pmi generis. e. ti. non delet

his a pde'. n. i lateranẽ. ⁊ gnãlibus ꝓcilijs h q̃ nos sub obtestatõe diuini iudicij precepimus obseruari districte. salubriter est prouisum. ¶ Clemens v. in concilio vienẽ.

s ¶ Matrimonialiter. p hãc lram ⁊ p lram. j. eo matrimonia contrahentes. videtur q̃ coactus ad cõtrahẽdum nõ incurrat hanc penã. ⁊ si de absoluta coactiõe loq̃mur B ē certuz q̃ me. cã. sacris. sz si de conditionali hz tali q̃ debuerit cadere i ꝓstãtẽ virũ vt ligari per. e. de. sz cũ ñ fit mrimonium deficiente ꝓsensu. ita q̃ ñ iducit ēt publicã honestatẽ de spon. c. vno. li. vi. d eq̃ta te vt talis nõ ligari. fa. de sen. ex. significauit. i dec. sacris punitur cõio que ibi interuenit. hz p metũ

De consanguinitate et affinitate . Rubrica .

Eos m q̃ diuio timore n postposito in suarum piculum aiarum scient o in gradib' ꝓsanguitat' vl'affinitatis ꝓstõne canonica p interdictis q aut cũ mõialib' ꝓhxre r matrimonialiter s non verentur. nec non religiosos t ⁊ moniales v ac clericos in sacris x ordibus ꝓstitutos mrimonia ꝓhẽtes y refrenare metu pene ab hmõi

r ¶ Contrahere. non punit g̃ incestũ vel coitum sed ꝓctũ vt sic ꝓhens liget hz ñ ꝓsumet. Quid si ñ ꝓrit mrimonium sed spõsalia trm. ar. q̃ liget. ff. de spõ. ozõ. vbi. ꝓhibitio nuptiaz includit spõsalia. ad idẽ de eo q̃ duxit mrimoniũ cũ haberet. vbi eq̃pant' spõ. ⁊ matrimonium. nõ puto ligari cũ constõ sit penalis ⁊ verba B ñ ipozẽt. qd vez puto. nisi consumauerit p copulam carnalez. quia tunc ligat' q̃si tũc ꝓrisse videat'. de spõ. xxniẽs. ⁊ ca. is qui ꝓriũ ñ ob. qz hz fateor q̃ vbi ꝓhibet' mrimoniũ ꝓhibẽt' sponsalia. ñ sequit' q̃ ꝓhẽti sponsalia sit eadẽ pena q̃ ꝓhẽti mrimoniũ. bñ fa. de ele. ppetuo. li. vi. i dc. cũ hẽret. spõsalia cum adulterio inducunt impedimẽtuz mrimonij sicut iducũt publicã honestatẽ. de spõ. c. vno. li. vi. io. an.

t ¶ Religiosos. s. pfessos tacite l'expsse religionẽ approbatã. de vo. c. vno. li. vi. qd itelligo ēt si pfessio illa tacita vel expressa non obligat illi religioni. sed religioni in genere. pone exemplum de regula non solum. ⁊ c. se. li. vi.

u ¶ Et moniales. qz. s. iam noiauerat contrahentem cũ moniali. ⁊ hic repetit de moniali. videtur hic probari q̃ cõmunicans in illo actu pro quo quis excõicatõz incurrit excõmunicatus non est. de hc scripsi de sen. ex. contingit. i. Posset tamen dici q̃. s. punit scienter contrahẽtem cum moniali. hic vo punit monialem contrahentem etiam eo casu quo cum ea contrahens non ligatur vt quia hoc ignorat. io. an.

x ¶ Sacris. stricte hc dico propter no. xxxij. dist. visum Io. an.

y ¶ Contrahẽtes. nõ repetit sciẽter. qz licet ignoranter posset q̃s ꝓhere cum consanguinea affine vel monacha. non tamen in monachuz monacham vel constitutum in sacris ꝓhentem cadit ignorantia. facit de rescrip. ab excõmunicato. C. de hret. insti. l. fi. Puto tamen q̃ vbi

Universitäts- und
Landesbibliothek Düsseldorf

esset, probabilis ignorantia. vt in ordinato ad sacros. in a
mentia vel vsu rationis etiam eo casu q̃ character impri
mitur. de bap. maiores. in fi. vel infra pubertatem. de cle.
p sal. primo c. vno. non esset locus hunc pene.

a ¶ Constituent. et ex offo et nemine deferente. d. viuor. pro
to. q̃. rñ. vide. s. e.
com. de cẽsi. c. fi.

b ¶ Sepeuk. precedit satisfactõ. sic i mãifesta offensa, de sen. ex. venera
bilib⁹. h. vi.

c ¶ Obtinere per epm. d. se. ex. nup. et B pz q̃ nõ sufficit satisfactio nisi sequat absolutõ. e. ti. cũ d. sidẽs. in fi.

d ¶ Iuribus. de clam de. de ipon. c. fi. C. de iceest. nup. q̃ ꝯ insti. d. nup. §. si aduersus. d. hẽ. cũ scdm. in pn. li. vi. et B q̃ ad primu de ꝯsanguineis et affinib⁹. de B d. w. inter vir. et vxo. et si necesse. q̃ ad secundũ de pfessis. xxvij. di. c. iij. et. c. se. xxvij. q. i. per totum. xxxvi. q. ij. si quis non dicam. q̃ ad tertiũ de constitutis in sacris. xxviij. di. presbyterum. xv. q. vltĩ. cum multe. d. clerici. ꝯiug. c. i. et. c. sane. ij. q̃ cle. vel vo. c. i. et. ij. cum si.

e ¶ Inter. In studijs ro. cu. pisien. oronien⁹. lon⁹. et salamantino velent esse magistri catholici scholas regentes in linguis hebraica arabica et chaldea. duo. s. p qualitec lingua. Et statuit per quos eis debeat de stipendijs et sumptibus prouideri. Et ponit primo exordium. in quo duo facit. Primo ponit intentionem suam generalem. Secundo specialem. ibi non ambigimus. In secunda ibi vt igitur ponit constituto. primo prouidens circa loca magistrorum. secundo circa expensas. ibi quibus.

f ¶ Sollicitudines. ꝯcor. de pur. ca. inter. vbi ponit alia s. de vulpeculis capiendis.

g ¶ Perpeti. quasi perpetua continua vel assidua. et est infinitiuum huius verbi perpetior. et ponitur pro diu tolerare vel valde pati

h ¶ Inducere. xlv. di. tria sunt. de sponsa. inter opera.

i ¶ Cooperante gratia. perquam cognoscitur quid agendum sit et quid vitandum et adiuuamur ad faciendum de conse. di. iij. gratia. et tribus vltĩ. c. Est autem gratia operans et cooperans. Prima preparat hominis voluntatem vt velit bonum. Secunda adiuuat ne frustra velit

Dicet tamen quibusdam q̃ eadem sit gratia. idem bonum. vel eadem virtus operans et cooperans. sed propter diuersos effectus distinguunt in verbo. Gratia enim qua parat hominis voluntatem ad bonum cum non sit ociosa vt augeat et aucta pficiat. coadiuuat ne frustra velit. sz

eorũ temeritatis audacia cupiẽtes: ipsos excõis snie ipso fcõ dcernim⁹ subiacere. Precipiẽtes ecclie plat vt illos q̃s eis pstitit calit ꝯtraxisse: excõicatos publice tamdiu nũciẽt seu a suis subditis faciãt nũciari: donec suũ hũilr recoglscentes errorẽ sepẽt ab iuicẽ: et absolonis obtinere bñficiũ mereant. Per pdcã q̃z iuribus: q̃ sic ꝯhẽtibus alias pẽas ipon nũt in nullo volumus derogari.

¶ Clemens. v. in ꝯcil. vienn.

De mgiris et ne aliqd exigat pro lectia docendi.

Inter sollicitudines fidelis hũeris incũbentes ppetis cura reuoluim⁹: vt errãtes i viã vitatis inducere: ipsosq̃ luciferare do sua nob coopante gtia valeamus: hẽ q̃d pfecto desiderãt exqrim⁹ ad id nre mẽtis sedulo destinam⁹ affectuz: ac circa illd diligẽti studio vel studiosa diligẽtia vigilam⁹. ¶ Nõ ambigim⁹ ãt q̃n ad hoi nrm desiderũ assequndũ diuiorũ eloquorũ sit expositõ ꝯgrua ipsorũq̃z fidel pdicatio ad modũ l oporteat tuna. Sz nec ignoram⁹ q̃n et hec pmi⁹ noscant inaniter vacuaq̃z redire si auribus liguã loquẽtis ignorantium pferant.

¶ Iõq̃z illi cui vice i terris lz imeriti gerim⁹ imitantes exẽplũ: q̃ ituros p vniuersũ mũdũ ad euãgelizandũ apl̃os: in oĩ liguarũ gẽe fore voluit eruditos: viros catholicos noticiam liguarũ hñtibus: q̃bus vtũq̃ ifideles pcipue abũdare sctãm affectam⁹ ecclias: q̃ ifideles ipsos sciãt et valeãt sacris istitutis istruere: xpicolarũq̃z collegio p doctrinã xpiane fidei ac susceptiõez sacri baptismatis aggregare. ¶ Cũ igit pitia liguarũ hoi possit habilr p istructõis efficaciã obtineri. Hoc sacro approbãte ꝯcilio scolas i subscriptarũ liguarũ gẽibus vbiq̃z romana curia residere ꝯtigeret: necnõ i pisien. et oronien. lon⁹: et salamãtino studijs puidim⁹ erigẽdas statuentes: vt i q̃libz locorũ ipsorũ teneant viri catholici sufficiẽtes hñtes hebraice arabice et chaldee liguarũ noticiã: duo videlicet vniuscuiusq̃z lingue periti

pducat ad opus q̃ocunq̃z recipias coaptabile hec lra. hunc alterationi theologorũ est filius alteratio canonistarũ an sit vna fides ꝯiugij an sint due. de q. xxvij. q. ij. ꝯiuges. Item alter cario legistarũ an sint due possessiones differẽtes spẽ. an vna tantũ diuersificata p accidentia. de q̃ satis patz p dinũ. de regu. iu. in tertia regula. li. vi. et an sit vnicum interesse an tripler de q̃ etiam satis p eiz. e. ti. mora. Io. an.

k ¶ Ad id. s. ad inducendũ errãtes ad vitatis viam

l ¶ Admoduz. p valde. ꝯcor. vide s. e. cõ. d iureu. romãi. d. nos itaq̃z m

¶ Prom. i. p ferri vel pmulgari et habet B bũ. de iude. nouit. d. quicunq̃z. xxiij. q. iij. non põt. in fi. ponit enim pmere p proferre manifestare aperire ore dicere.

n ¶ Inaniter. q̃si inuanũ vel inutiliter.

o ¶ Proferant. si. de of. or. qm.

p ¶ Voluit. act. ij. in pn. de varietate linguarũ. xvi. di. septuaginta in fi. Io. an.

q ¶ Qui viri catholici.

r ¶ Obtineri. si. e. ti. c. fi.

s ¶ Curiam. que habet studium generale et priuilegia studij. de priuile. c. ij. li. vi.

t ¶ Residere. q̃d dic vt. s. e. com. d elec. neromi. d sane.

u ¶ Bonoñ. dicitur bononia quasi super omnia bona vel bonorũ noticia nimis amabilis. non puto q̃ ordo iste pcedat ex ordine studiorũ sed ex gratificatione pruinciarũ. et hoc q̃ decebat ro. cu. pmitti. q̃ vltimo studium habuit a tpe inno. iij. vt pre. decr. ij. de priui. li. vi. quicquid sit d ꝯstat q̃ bonoñ. habuit priuilegia studij a theodosio. d minore tñ intelligo qui regnare cepit. put ex cronicis. q̃s veriores puto. papio anno dñi. cccc. xv. et regnauit annis xxvij. q̃ tñ anno sui impij hec ꝯcesserit non papio. currẽtibus autem. cccl. ij. successit marrianus.

x ¶ Sufficientem. non dicit eminentem. cõcor. de ele. cũ nobis olim. de preben. c. pe. Io. an.

y ¶ Hebraice. i origiali hũim⁹ hebraice grece arabice ꝛc. et illd grece i ipso origiali erat cancellatũ. et forte ypl̃ra quee est. s. quibus vtuntur infideles ꝛc. cãcellata fuit. cũ

greci fideles sint. ⁊ olim sub oledia eccl'ie. de bap. lx. ⁊ facit qd no. de sum. tri. c. i. li. vi. tm hodie scismatici sunt. nec reco gnoscit caput ro. ec. ⁊ forte expedietiores eet sue lingue vo ctrina. qm aliax. Judei aut hnt lram hebraicam sz lras spa le in vulgari n hnt. hemus. n. q euanuit ipsor ligua vul garis. arabica lra e saracenorum. chal dea chaldeor. de q xxxvij. d. §. hinc et ⁊ c. turbat. ⁊ c. qui de mesa. ⁊ tm fert q hec lra hodie nō hetur

z ¶ Sedē ap. i stipē dijs ꝓpetetibꝰ ⁊ sum ptibꝰ volumꝰ. pui teri qd sequit.

a ¶ Duallie. scribi tur p duplet v vt diri de tē. or. c. ij.

b ¶ Rectores. alios bnficiatos n vt in cludere.

c ¶ Volumꝰ. hec vo lūtas suis manet finis. qr n fuit de executore. puisu.

d ¶ Facultatū. de cēsi. sopite. cū sum ꝓcor. ⁊. j. c. pri.

e ¶ Ad alia ꝓcor. s. e. cō. de sta. mo. c. ij de reli. do. c. ij.

Quis sit. is ad qs spe ctat mgrium l'doctoratum tribuere. prꝰ a'do ctorado recipiat iuramētū. q i so lēnitate sua n er pedit vltra summā triū milium turon. argēteor. qd si n fecerit. et si sit eps p sex meses a col lone magrij e suspesus. pres patet in pina exordiuz

q scholas regāt inibi ⁊ libros d liguis ipis i latinū fidel'r trās ferētes. alios liguas ipas sol licite doceāt earq pitā studio sa i illos istructōe trāsfundant vt istructi ⁊ edocti sufficiēt i li guis hꝰ. fructū spatuz possint deo auctore pducet. fidez ppa gaturi salubrit i ipos pplos in fideles. ¶ Quibꝰ eqdē i ro. cu. legētibꝰ p se. ap. ꝓ in studijs vo pitiē. p regē frācie. i oronien. p āglie scocie hybernie vuallie[a]. i lom. p italie. i salamātico per hispanie plātos mōsteria capi tula ouētꝰ collegia exēpta ⁊ n exēpta ⁊ eccl'iax rectores[b] sti pēdijs cōpetētibꝰ ⁊ sūptibꝰ vo lumꝰ[c] puideri. ꝓtributionis onere singulis iurta facl'tatū exigentiaz iponēdo. ꝓuilegijs ⁊ exemptōibus quibuscunq ꝓrijs nequaq obstātibꝰ quibꝰ tm nolumꝰ quo ad alia[c] preiu dicium generari. ¶ Ꝓ.

Cum sit numis absur dū vt qs cū vanitate ⁊ ipitia ad honorē ascēdat pe ritie lrax. n sine turbatōe mi ramur. illū apud scholasticos[g] inualuisse abusū. q plerique eo rū qui in quis scia ad doctora tus[h] vl' magisterij assumūt honorē[i]. cū sua solēnit pncipia[k]

nitatem cōicandi quod habet ⁊ quod laudabile est ⁊ ad charitatem ptinens. In indigno vero est pctm presum ptionis. de hoc per arcꝰidiaconum. xl. viij. di. §. i.

k ¶ Principia. ita loquuntur quidam in studijs quib⁹ dam vltramontanis

faciūt aut sui recipiūt isignia[l] doctoratus circa civos vites ⁊ alia sic in expēsis excedunt[m] ⁊ q ipi trāseūtibus expensarū hꝰ vanitate. vacui[n] plerumq remaneant ⁊ grauati[o]. ¶ Et ce teri q vel nolūt l' neqnt sil'es expēsas subit. hac actōe freqn ter a receptiōe hōr hꝰ retra hunt. ¶ Colētes igit de oportu no sup his remedio puideē ill' ad qs vbiz ptinet honore tri buet memoratū districte pci pim. vt qscūq ab eis d̄cetero dictū recipiētes hōrē. iuramē to[p] prꝰ astrigāt. ne vltra tria milia turon. argēteor[q] in solē nitate circa hꝰ doctoratū[r] aut magisteriuz quōlz adhibenda expendāt. ipoq nihilominus nisi forsan notabil' ꝓditōis exti terit. vt ifra sūmā pdictaz hꝰ moderent expense efficaciter exhortantes. ac si hoc illor con gruet statui viderint iuramē tū exigentes ab eis. q certos infra sūmā pfatā tarandos ab ipis expēsax tmios n excedāt. Siqs aut pōtificali[t] dignitate pfulgens. non recepto prius iuramēto pfato hōrē cuiq tri buerit supdicto a collōe mgrij seu doctorat cuiusz[v] p ser mē ses sequentes[x] eoipo nouerit

l ¶ Insignia. doctoratus. ita loq mur nos. ⁊ ista in signia sunt cathe dra birretum. a pud aliquos liber annulus osculuz.

m ¶ Excedunt. si cut quandoq in perfectuz scientie supplet perfectio charitatis. de re nun. nisi. §. pro de fectu. sic quando q in talibus imp fectū scientie sup plet perfectio ex pensarum.

n ¶ Vacui. prius habitis ⁊ consum ptis

o ¶ Grauati o ne re debitorum.

p ¶ Iuramento. i. de iude. signifi cant. s. e. cō. de re ligi. do. quia. ⁊ alli etiam. ⁊. j. ti. ij. c. i. §. porro. ⁊ de mul tis iuramentorū formis expssis in iure vide in spe. de iureiuran. §. i. ⁊. illud ad quas ad das istas

q ¶ Argenteorum ascēdūt ad mone tam lom. quingē tas libras lononi nor paruorum po nendo turon. pro duobus venetis vel. xl. lom. paruis vt valere ꝓsueuerāt.

r ¶ Doctoratum. expensas priuati examinis non vide tur includere

s ¶ Tarandos. si. s. de vsu. qq. ⁊. ceterum. in fi. li. vi.

t ¶ Pontificali. als. non includeretur. de sen. ex. quia pe riculosum. de ele. si compromissarius. §. hꝰ. i. li. vi.

v ¶ Cuiuslibet. non illius scientie tantum. cuius doctora tum contulit non recepto iuramento. ⁊ est si. de tem. or. vel non est.

x ¶ Sequentes. immediate. si autem pendente primo semestri iterum violet hanc constitutionem. an statim currat secundum semestre. an tunc cum finitum fuerit primum dubitatur. ⁊ cōmuniter tenetur q non fit du plicatio totius. sed statim post scōdz transgressionem incipiat secundum semestre per leges. ff. ad. l. acquil. in vulneratus. ⁊ ad trebel. l. i. senatus in fi. ad carlon. l. car lonianum. §. fi. ⁊. l. se. ⁊ facit. j. de priuil. c. i. ⁊. siqui vero.

g 4

q ¶ Ordo sit. is ad qs spe ctat mgrium l'doctoratum tribuere. prꝰ a'do ctorado recipiat iuramētū. q i so lēnitate sua n er pedit vltra summā triū milium turon. argēteor. qd si n fecerit. et si sit eps p sex meses a col lone magrij e suspesus. pres patet in pina exordiuz

ponēs ꝓstōnis cām. in secda ꝓstōz. ibi volentes. in tertia punitionem transgressor ibi siquis.

g ¶ Scholasticos. idē ⁊ bū. xxxvij. di. sedulo. i pri d hē. cū ex iniuncto. §. lz. de resti. spo. frequens. li. vi.

h ¶ Doctoratꝰ l' magrij. hic. xxxvij. di. de qbusdā. Et di cit qdā q doc. in iure canonico l'ciuili. mgri dicuntur i theologia l'artibꝰ. ⁊ qd doceāt septē liberales artes sati p lo. in sū. hui. §. iij. fa. ad pmū. pemū. li. vi. circa medi um. ad scōm. e. ti. c. pe. ⁊ vl. ⁊ hoc recipitur apud italicos Sed vltramōta ni cōniter vocāt magros. nec dz alicui hec denoiatio fore molesta. cū xps fica discipulis vocare tur. Jo. iij. qd ipe acceptabat io. xij. dicens. vos vocatis me mgr ⁊ dne ⁊ bene dicitis. sum eteni. Et dicitur magr qsi maior instatōe. sicut minister quasi minor. ibidē. j. r. ij. c. i. §. sane. dr ēt a monēdo vel a monstrando. ⁊ de his p hoft. in sum. e. ti. §. i.

i ¶ Honorem. hunc honorem sine peccato quis postulat in quacunq scientia. si est dignus. viij. q. i. in scripturis ⁊. eccce go. e. ti. quanto. ratio. quia per hoc petit opportu

Universitäts- und
Landesbibliothek Düsseldorf

De iudeis et sarracenis

de ꝑ sat̃ scripsi d̃ elec. cũ ĩ cũctis i fi. Sz nũqd suspensio de
pẽdẽte valz collatõ vectorat⁹ fcã p suspẽsuz. ⁊ stat q iste
nõ est casus q̃ ipsumat̃ character Item nec dat ꝑ offm̃ ex
impsso charactere. sz ex ptãte officij. ⁊ ẽ q̃dam auctoriza
tio. ⁊ declaratio q̃ declarat illũ dignuz ad offm̃ doctrine ⁊
dat auctem vt do
ceat. puto igit̃ q
si suspẽsio eãt oc
culta. hanc auctꝫ
dationẽ nõ sit ne
cesse iterari. secus
si eisz publica. fac̃
de re iudi. ad pbã
dũ. ⁊ qd̃ ibi no. et
vide qd̃ dicit d̃ he
reti. si aduers⁹. et
qd̃ no. i spe. de in
stru. edi. §. restat.
ꝑ. q̃d fit talellio.
a ¶ Suspẽsũ. vio
lãs hãc suspensio
nẽ irregularis nõ
ẽ. de sen. ex. is qui.
li. vi. ⁊ dicit de ex
ces. pla. c. fi. declara
ran debuisset ad
quẽ tũc spectaret
collatio. sic factũ
fuit. s. e. compi. d̃
sta. mo. c. i. ꝑ. ab
bate. Et sciẽdũ q
aliq ⁊ ferũt auctẽ
aplica. vt archid̃.
dõñ. aliq̃ de cõsue
tudine. aliq̃ de iure
cõi ꝓm hist. q̃ no.

se suspẽsũ. ¶ Cle. v. i cõ. vienn.

¶ De iudeis ⁊ sarracenis. xxii.

Cedit[b] q̃dẽ i offensã [c] di
uini nõis ⁊ opprobriuz
fidei xpiane: q ĩ q̃busd̃
mõi ptibꝫ pricipibꝫ christãis
subiectis: i q̃bꝫ iterdũ seorsuz[d]
iterdũ vo pmixti cũ xpianis
hitãt saraceni[e]. sacerdotes eo
rũ zabazala[f] vulgariter nũcupa
ti i tẽplis seu mesquis[g] suis: ad
q̃ rõ saraceni ꝓuenũt[h]: vt ibid̃
adorẽt pfidũ machometũ[i] die
bꝫ singlis certis horis i loco ali
quo eminẽti ejusd̃ machome
ti nomẽ xpianis ⁊ saracẽis au
diẽtibꝫ alta voce inuocant ⁊ ex
tollũt: ac ꝑba q̃dam i illi⁹ hono
rẽ publice pfitent̃ ¶ Ad locũ[k]
in sup vbi oli quid̃ sepult⁹ ex
titit saracenis[l]: quẽ vt sanctũ
saraceni alij[m] venerãt̃ ⁊ colũt:

magna saracenoꝝ earũdẽ pti
um. ⁊ et aliaꝝ cõfluit publice
multitudo: ex quibꝫ nõe fidei ñ
modicũ detrahitur. ⁊ graue ĩ
cordibꝫ fidelium scãdalu gnãt̃.
cũ ãt hec diuine maiestati di
splicentia non sint vllatenus
tolerãda sacro approbãte ꝓci
lio ipsa in terris xpianoꝝ di
strictius fieri deinceps inhibe
mus: vniuersis ⁊ singul⁹ pri
cipibꝫ[n] catholicis sub quoruz
dominio dicti saraceni morã
tur: ⁊ fiũt p̃dicta sub obtesta
tione diuini iudicij obnoxius
iniũgentes q̃tenus ipsi tanq̃ꝫ
veri catholici ⁊ xpiane fidei se
duli zelatores opprobriuz. qd̃
tam ipsis q̃ꝫ ceteris xpicolis
per premissa ingeritur: debita
ꝓsideratione pensantes: ipm
vt proide eterne beatitudinis

ad sepulchꝫ machometi. ⁊ quibꝫ mesquita hz vnuz sa
cerdotem de primis. ⁊ vnum ministꝫ q̃ vocat̃ muetdẽ.
qd̃ sonat preco. qui supplet defectum campanaꝝ. q̃s licz
saracen multum ꝓmedent. quia ñ christiani in eis ha
bendis preuenerunt. nolunt eis vti. Illius p̃conis offi
cium est. q hoꝝis de quib⁹. j. dicitur
ascẽdit turri mes
quite quadrataz.
in qualibet parte
sui fenestram ma
gnã habentem. et
ad illarũ quãlibet
clamat alta voce
obturatis aurib⁹
cũ digitis. vt vox
fortius resonet ĩ
sua lingua verba
hec sonantia. nil
aliud posse nisi de
us et machomet⁹
ei⁹ nunci⁹. venite
ad oꝝoes faciẽdã ĩ
fleuatõz pcõpꝝsio
rũ et p⁹ea submit
tit legalip illeha
la. quod est dice
re. non est ali⁹ vi
ctor nisi solus de
us. ⁊ hec ꝑba om
nes milites sara
ceni portanti scu
tis suis. et ad hoc
submittit. de⁹ est
omnipotens hoꝝ
autem quibus ꝑ

facit. de quib⁹. j. sequit̃ sunt quinq̃ꝫ. Prima est in auroza
quaz vocant zalarazobh. qd̃ est dicere oꝝo maturinalis
⁊ forte hec fuit cã erroris hui⁹ ꝑbi fm euz male recepti.
cum ab illo preconе pferẽt̃. Secunda hora est in tertijs.
i Tertia in vesperis. Quarta i completorio. que resonat
in cenam. Quinta in crepusculo noctis. que sua lingua
resonat in tenebras. ⁊ qualibet istarum horarũ saraceni
faciunt certas genuflexiones sicut de sero nos facimus
ad laudem virginis.

b ¶ Cedit quidẽ. principes christiani cõpescere debẽt
saracenos sibi subiectos ab inuocatõe publica
machometi. ⁊ a pegrinatione quã facere solent
ad sepulchꝫ ipsius. Et prima pars ponit dupli
cẽ saracenoꝝ excessũ. quez secda corrigi precipit. ibi cũ ãt.

c ¶ Offensam. q̃ dissimulanda nõ est. e. ti. in nonnullis

d ¶ Seorsũ. puta q tota vnã terram villaz vel popula
tionem tenent sub principe xpiano. vl hnt vnam extre
mitatẽ terre vl parochie. pmixtum. q in q̃libet pte ciui
tatis cohabitant xpiani. quodlibet istoꝝ fert̃ esse in ara
gonia ⁊ diuersis terris hispanie.

e ¶ Saraceni. qui dicent a christianis publice distingui
per habitum. e. ti. in nonnullis.

f ¶ zabazala. habita a ruetendo viro antiq̃ dño ioanne
thesaurario regis francie q̃ fuit captiu⁹ eoꝝ p quadrien
nium. qd̃ erratũ ẽ in vocabulo. q duo hnt genera sacer
dotũ. Primi in singulari vocant̃ foqui. in plurali vocã
tur foqua. ⁊ isti sunt prozati ⁊ manent in mesquis. Se
cũdi vocant̃ alhages. ⁊ isti cõiter nõ sunt prozati ⁊ reli
quit mõm. ⁊ sic diuersi sunt a primis in hitu ⁊ alijs. sic
apud nos religiosi secl̃arib⁹ clericis. ⁊ isti sel̃ accedunt

g ¶ Mesquitis. quod nos vocamus basilicas vel eccle
sias. ipsi vocant mesquitas. iudei synagogas. e. t. iudei
et. c. consuluit.

h ¶ Conueniunt. audiui q femine non conueniunt ibi
cum maribus. ⁊ quando intrant hoc faciunt nudis ⁊ lo
tis pedibus ⁊ cum certa deuotione.

i ¶ Machometum. In historia ecclesiastica legit̃ ma
chometum nutritum fuisse a quodam clerico nobili ro
mano. qui cum tempore bonifacij pape. iij. quedam pe
tita impetrare non potuisset. apostatauit a fide. ⁊ nutri
uit illum cum quadã columba alba que recipiebat gra
na de aure eius. ⁊ sic erudita. per hoc q quando volebat
machometus. illa ponebat in publico os ad aurez. ⁊ sic
dicebat q spiritusanctus alloquebatur ⁊ instruebat il
lum. ⁊ iste postmodum dedit legem saracenis. vt hec i hi
storijs ecclesiasticis plenius videri possunt.

k ¶ Ad locum qui dicitur mecha.

l ¶ Saracen⁹. cõmuniter habemus q fuerit machome
tus de quo premisit. Jo. an.

m ¶ Alij. q non cohabitant christianis. Jo. an.

n ¶ Principibus. ad quos spectat coercere tales. cũ enim
non sint creature ecclesie. illos ecclesia non coercet. de qui
uor. gaudemus. Jo. an.

Universitäts- und
Landesbibliothek Düsseldorf

a ¶ Perterriti. s. e. cō. de of. or. c. i. cum concor.

b Moltor. Prio pmittit pstōis cām. Scdo ibi. Pter qd. ponit pstōz de officio iqsitōis exercē do p diocesanos ⁊ inqsitores. Prio ponēs qn qs q pōt alter sine altero. Scdo tria q ñ pōt. ⁊ decretum apponit submittens quō īpedit? l' interesse nolēs pmittit alij l' psentit. Tertio. ibi sanc. prouidet circa muros l' carceres hereticor ip sor claues custodes ⁊ custodū mīstros. Quarto. ibi poro ponit iuram tū custodū mīnistror suor notari or ⁊ alior officialiū. Quito. ibi ve rū punit epos inqsitores ⁊ eor subditutos q faciēdo l' omittēdo delinquūt ī officō. Sexto ibi alia pfirmat antiq iura huic pstō i ñ obuia. 10. ā.

c ¶ Pulsauit. talis pulsatio cōtē pncipē mouet vt hic qnqs ēt nō mouet excā. d pur. cana. ci in iuuentute.

d ¶ Oetas. dr a metior ris. ⁊ est finis l' ter min? agri l' cuiuscūqs rei. hē m? meto t. qd pōit p collectōe messium. de pe. ⁊ re. cū

pmiū asseqnt. de ēris suis oīo auferāt. ⁊ a suis subditz auferri pcurēt ihibēdo expsse. ne p fata iuocatio seu pfessio nois ipsi? sacrilegi machometi publice. aut pegriatio plibata ab aliq ī eor exnte dnio audiat. at tētari deceto l' quōlz sustineri.

¶ Di vo q sec? plumpserit talit ob dīnā reuerētiā castigēt ab ipsis. qp alij eor exēplo pterriti. a psuptōe sili arceantur.

¶ Clemēs. v. in pcilio vien.

De hereticis. Rubra.

Moltor q ōrela sedis ap. pulsauit c auditū qp nōnulli iqsitores p sedē eandē pō pauitatē hētica deputati metas d sibi traditas extēdētes e sic int dū excedūt sue ptātis officiuz vt qd ī augmētū fidei p circū spectā eiusdē sedis vigilātiā salubriter ē puisū. dū sub pietatis f spē guāt inoriy g. cedat infideliū detrimētū h. Propt qd ad dei gliaz ⁊ augmetū eiusdē fidei vt negociū inqsitōis h? i eo psperet felici?. quo deiceps eiusdē labis īdago i sollēni? diligēti? ⁊ cauti?, pagēt. ipz tā p diocesanos ēpos qs p inqsitores a se. ap. deputatos k oī carnali amore l odio vl timore. ac cuiuslibet cōmodi tpalis affectione semotis decernimus exerceri. sic qp quilz de predictis sine alio citare m possit ⁊ arrestare siue capē n. ac tute custodie mācipare o. ponēdo p ēt ī cōpedib? l' manicis q ferreis si eis visum fuerit faciendz sup q ipsius consciam oneramus r. nec nō inquirere s contra illos de quibus p huiusmodi negocio fm deum ⁊ iusticiam viderit expedire. duro t tñ tradere carceri siue arto. qui magis ad penam u qs ad custodiā videatur. vel tormentis x exponere illos. aut ad sniam y procedere contra z eos. ep̄us sine inqsitore. aut inqsitor sine episcopo diocesano aut eius officiali vel ep̄ali se. va. a capituli b sup hoc delegato. si sui adinuicem discordent in sententia consulatur papa.

t ¶ Duro. Posuit quinqs alteri soli permissa. nūc ponit tria prohibita ⁊ ecce primum.

v ¶ Ad penā. d pe. qbus li. vi. d ꝓ. si. nouim? de ap. c. pe

x ¶ Tormentis. fm de tormētis testiū actoris ⁊ rei nō. xv. q. vi. in sum. fa. v. q. v. alli q. de re. iur. cū in cōtemplatōe. Puto aut qp ieuma q inqsitores aderitatē erudendā solēt indicē sint tormenta. ita qp alter b nō possit sine altero p hanc litram. Nā cōnis ꝓto intelligimus tormēta corporis dolores ⁊ malam mātionē. ff. de iniu. itē apud. §. cōnez ⁊. §. cōnis. ⁊. ff. ad syl. l. i. §. cōnē. Vt pz p etymologiaz q d tormētū qsi torquens mentē.

y ¶ Ad sniam. tertiuz. olim autem quādo alter solp pcedebat solp sententiabat. Si am bo procedebant lz diuisim. cōicabāt sibi processus in fine. cū ñ restabat nisi ferre sentētiā e. ti. per hoc li. vi. ⁊ in extraua. bene dicti ex eo qp. tam adhuc hodie seruabitur quod dicit decie. per hoc. vt si

z ¶ Contra eos. sed nunquid pro eis posset alter sine altero diffinire. videtur qp sic. quia a iure veteri non recedimus. nisi inquantum inuenitur expressum. Sed ita est qp olim ⁊ hodie alter solus potest inquirere. ⁊ d iure veteri cum solus procedit solus pronunciat. vt dixi in gl. prori. quod hodie imutatum est. si condemnat per hāc litteram ergo si absoluit remanet ius antiquum. fa de elec. statutum li. vi. ⁊ est si. quod no. rij. di. preceptis. iij. q. vi. accusatus.

a ¶ Sede vacante. vel qsi vacante. vt in casu. decre. si eps de sup. negli. prela. li. vi. Item intelligo sedem vacare q ad hunc casum iurisdictionis capituli. etiam quando prouisum est. sed prouisus administrare non potest. quia nondū hz lras p pstōez bonifa. inūctas. fa. de trasla. c. ij.

b ¶ Capituli. hec littera. j. pluries repetita ⁊ decre. j. prori. faciunt ad questionem an capitulum sede vacante possit visitare ⁊ debeat procurari. de quo per ioh. mo. de supplē. negli. prela. ecclesie. ⁊ per arch. e. ti. si eps. ⁊ qp possit all' qz episcopus hoc potest. ⁊ est iurisdictionis in qua succedit capl'z de maio. ⁊ obe. his que. ⁊ ca. cum oliz. eo. t. ca. i. li. vi. de insti. c. i. eo. lib. ergo. hoc poterit. als tempore vacationis remanebunt crimina incorrecta. all'. etiam predi. decreta. ecclesie vbi visitator datus a metropolitano a quo certus casus eripitur. in alijs videtur potestatem habere. quasi per exceptionez firmetur regula. ff.

Universitäts- und
Landesbibliothek Düsseldorf

de fiñ. instr. q̃stitũ. §. deniq; neraci⁹ .xxxij.q.vij. dom⁹. Cũ ãt metropolitan⁹ nil hẽat nisi de iure transfuso de capl'o in metropolitanũ. g̃ capl'm ꝗ hẽbat. facunt no. p mno. de hẽre. ad abolendã. Jn ꝯriũ. ꝗ nõ est de iure expressum g̃ nec attribuendũ. lz. n. capl'm ꝯfuet iura epat⁹. xij.q.ij. charitatem. ⁊ c. al lud. ⁊ ius reddat agentib⁹ accusan tib⁹ ⁊ denuncian tib⁹. non tñ visi tat. sed is q̃ dat̃ a papa. lri dis. obi tum. vbi, pbat̃ q̃ vacãs eccl'ia de stituit̃ visitatione. Sed fm archi. di ci posset q̃ illõ de stituere nõ respicit visitatõis opam sed eccl'ie vacatõ nẽ. sicut de elec. ec clesia. i. ⁊ q. in pn. Jtẽ capitulum ẽ necessarius ñ vo luntarius admi nistrator. ergo nõ poterit qõ admi nistrationem neces sario nõ incũbit. ⁊ hoc tenz io. mo. sed archi. non eli git. videt̃ tñ plus accedere p̃mo di cto pro q̃ facit. q̃ iste nõ est act⁹ p quem prendicet̃ epõ. sic beneficio rũ collatio ⁊ alie natio personarum ⁊ rerum. de quibus de ma. et obe. ca. i. lrti. di. fraternitatem. xij.q.ij. si qua de rebus. egeret de claratione. non solum in hoc sed in pluribus alijs arti culis. hoc qõ dicitur capitulum succedere ĩ iurisdictione vacante sede. volens tenere opi. io. dicere posset illã ve ram in generali visitatione ciuitatis ⁊ dio. ꝯrariam in speciali visitatione. vel inquisitione ꝯtra certas perso nas vel loca. Jo. an.

a ¶ Requisiuerint. requirit ergo par parem. de hoc d̃ of. dele. cum causa. in. i. glo. et puto sufficere vnam requisi tionem. fa. qõ no. xviij. di. si episcopus in vlti. glo. ⁊ qõ dixi de iureiur. ego enim ⁊ in requisitione non est neces se terminum exprimi. sed ipso iure statim currit. sic de excep. pta. li. vi. ⁊. s. e. cõ. de rescri. c. i. ⁊ hic adde qõ ibi diti

b ¶ Ipso iure. quo ad iuris effectum. si enim de facto tor tus est vel dure carceratus hoc nequit non fuisse. ff. d̃ cap. postli. re. l. in bello. §. facte. ⁊ facit qõ dixi de ap. vt nostrũ Sed si interlocutoria solum lata esset super carcere vel tortura. illa nulla esset. et ler permittit tunc appellare q̃ grauamen tolli non posset per appellationem interpo nendam postmodũ a diffinitiua. de ap. super eo. ij. i. rñ. ij.q.vi. an te sniam. ff. de ap. re. vel non. l. ij.

c ¶ Volit. si. de rescrip. sciciratus in fi.

d ¶ Inquisitori. hic iunge finem super illis ⁊c.

e ¶ Super illis. carceratione tortura ⁊ snia.

f ¶ Per lras. ꝯcor. lxiij. di. c. i. ⁊ ij. d̃ cẽ. or. nec epi.

g ¶ Consensum. sufficit g̃ q̃ ꝯmittat vel ꝯsentiat illum ꝓcedere q̃ sunt diuersa. facit qõ scripsi de fo. cõ. significasti sup glo. fi. de ec. edi. ad audientiam. ij. sup. i. glo. vñ in electione lz primũ ⁊ nõ secũm de elec. c. pe. in fi. li. vi. ita

hic delegat⁹ epi vel capituli põt scõm ⁊ nõ primum. qõ forte fuit cã hui⁹ diuuncte. alter ꝯo istor hic est neces sarium infra octo dies post req̃sitionem. post octo vero dies neutr est necessarium vt. s.

h ¶ Juri. e. ti. vt cõmissi. li. vi. ⁊ illor.

i ¶ Vulgatiter. si. s. e. ꝯpi. de re. w. c. i. in pn. ⁊ ibi ꝯcor.

k ¶ Duos. nisi d̃ vno ꝯcordarent. in casu. n. discor die manasse vt ꝗ prouisio. fa. d̃ ap. cũ spãli puto ꝯriũ. i. q̃ de vno cõ uenire nõ possint lz necessar ijs sint duo. nec est ꝗ pro uisum ꝓpt̃ discor diã. lz ad securio rẽ custodiã. qõ sa tis sonant verba facit optime ff. d̃ cu. reo. l. vlti. ĩ pn. ibi nec vni lz duo b⁹ custodia ꝯmit tenda est. et ꝗ di cim⁹ de ministris de quib⁹ sequitur

l ¶ Prouidebit. eidẽ. de suis reddi tib⁹. non de parte prouentuũ inq̃si tionis offõ. putata. vt ĩ extra. de nedicti et co q̃. §. verum q̃.

m ¶ Etiã puide bit inq̃sitor. s. de puẽtib⁹ deputat̃ offõ.

n ¶ Ministr si. de fi. ꝓs. ꝓposuit ĩ fi. fa. qõ diti sup rubrica de of. custo.

o ¶ Cõclaui. ꝯcor. d̃ ele. vbi pic'm. §. ĩ eod̃. cũ suis ꝯcor.

p ¶ Diuerse. ne vnus custos sine alto possit apire. Jnt dũ eni in eod̃ sera hũt plres socij plures claues. vt q̃libz p se ⁊ apire ⁊ claudere possit. cuius ꝯrium hoc intendit.

q ¶ Subdelegare. qõ als non posset. cum sibi ministeri um demandet sine iurisdictione in quo videtur electa in dustria pson̄e. de of. dele. c. fi. ⁊ puto p hãc lram q̃ ĩ assu mendo ministro nõ req̃ret ꝯsensus epi vel inquisitoris.

r ¶ Jurabũt. si. s. e. cõ. de re. w. c. ij. ꝗ. illi etiam. de magi stris. c. ij. sed in illis nihil d̃ de corporali tactu.

s ¶ Tacta. vt no. de ele. vt circa. ꝗ. coram. li. vi. in glo. ij. in corporali iuramento non sufficit presentia. sed requi ritur tactura euangeliorum. quidam dicunt q̃ corpora le iuramentum satis est q̃ habeat corporis sensuz vt vi sum. fa. xxxv. q. vi. si episcopus. per id quod de possessio ne dicitur. q̃ ibi requiritur actus corporalis. et cum vi su transfertur. ff. de ac. pos. l. q̃ meo. §. si per venditorem et. l. i. §. pe. et no. de consue. c. ij. sed illud verum cum tra dens ⁊ accipiens hoc intendunt. secus si possessio erat va cua. vt ibi nota. Vt ergo scripsi post inno. de iureiur. ⁊ si christus. ꝗ. q̃ autem iuramenta que precipiuntur a iu re. sicut testis calumnie veritatis vl' que a iure iudice vl' parte et necessitate deferunt̃. debent heri tactis euange lijs. als fieri pñt sine tactura. vt vide qõ no. xxij. q. i. in summa. Sed videtur q̃ plus obliget corpale. fa. ij. q. v. q̃sto. ⁊ c. se. C. si minor ie ma. di. l. si alteri⁹. Quedã autẽ iura dicũt simplr iurari quedã corpalr. quedam super sancta dei euangelia. quedam addunt ipsor tacturã. vt

m ¶ Etiã puide bit inq̃sitor. s. de puẽtib⁹ deputat̃ offõ.

n ¶ Ministr si. de fi. ꝓs. ꝓposuit ĩ fi. fa. qõ diti sup rubrica de of. custo.

o ¶ Cõclaui. ꝯcor. d̃ ele. vbi pic'm. §. ĩ eod̃. cũ suis ꝯcor.

p ¶ Diuerse. ne vnus custos sine alto possit apire. Jnt dũ eni in eod̃ sera hũt plres socij plures claues. vt q̃libz p se ⁊ apire ⁊ claudere possit. cuius ꝯrium hoc intendit.

q ¶ Subdelegare. qõ als non posset. cum sibi ministeri um demandet sine iurisdictione in quo videtur electa in dustria pson̄e. de of. dele. c. fi. ⁊ puto p hãc lram q̃ ĩ assu mendo ministro nõ req̃ret ꝯsensus epi vel inquisitoris.

r ¶ Jurabũt. si. s. e. cõ. de re. w. c. ij. ꝗ. illi etiam. de magi stris. c. ij. sed in illis nihil d̃ de corporali tactu.

s ¶ Tacta. vt no. de ele. vt circa. ꝗ. coram. li. vi. in glo. ij. in corporali iuramento non sufficit presentia. sed requi ritur tactura euangeliorum. quidam dicunt q̃ corpora le iuramentum satis est q̃ habeat corporis sensuz vt vi sum. fa. xxxv. q. vi. si episcopus. per id quod de possessio ne dicitur. q̃ ibi requiritur actus corporalis. et cum vi su transfertur. ff. de ac. pos. l. q̃ meo. §. si per venditorem et. l. i. §. pe. et no. de consue. c. ij. sed illud verum cum tra dens ⁊ accipiens hoc intendunt. secus si possessio erat va cua. vt ibi nota. Vt ergo scripsi post inno. de iureiur. ⁊ si christus. ꝗ. q̃ autem iuramenta que precipiuntur a iu re. sicut testis calumnie veritatis vl' que a iure iudice vl' parte et necessitate deferunt̃. debent heri tactis euange lijs. als fieri pñt sine tactura. vt vide qõ no. xxij. q. i. in summa. Sed videtur q̃ plus obliget corpale. fa. ij. q. v. q̃sto. ⁊ c. se. C. si minor ie ma. di. l. si alteri⁹. Quedã autẽ iura dicũt simplr iurari quedã corpalr. quedam super sancta dei euangelia. quedam addunt ipsor tacturã. vt

Universitäts- und
Landesbibliothek Düsseldorf

hic ⁊.i.q.vij.quotiẽs.⁊.s.e.cõ.d iureiurã.rõani.x.porro de fri.⁊ male.laudabile.pz de pro d iureiu.e.ti.p totũ li. vi.de resti.pñtũ.⁊.c.pe.de exce.pastoral.q ma.ac. pos cũ i tua.de sen.ex.ex tenore. De scdo de hẽ.ad abolẽdã.§.statum de sen.ex.venerabilib de ele.vbi piculũ.§.sup his ⁊.c.vt circa.⁊.c.p curator li.vi. De tertio de pur.can. qtiẽs apud italicos iterptar sue tudo.q suffic quẽ libz libzũ vl qlibz scriptura tãgere. qd fat puto pcedere et vbi de corporali iuramento expimir. ñ sic vbi de tractura euãgeli ozz.vt hic ⁊ i pcor.

t Ponendorum Vbi b expimit iurat sup futuris.⁊ sic ñ ob.de iureiu. c.penul.

v Poterũt.rij.q. ij.faciat.

x Secreto.si.de ele.vbi piculuz.§. nulli.li.vi.cũ suis pcõ.⁊ d secreto hẽtur.j.c.pr.d pe.di. §.B g in prin. ⁊.x. filia ⁊ de hẽ.c. vlt. li.vi.nec sumit tã amare b verbũ qn alter custos i abñtia alter captiuũ alloqui posit de ñ secretis ipis icarceratis.

y Diminutione nõ sicut infideles fuientes l ministri qui sp de eo quod dñis dat decimaz vel aliaz quotam subtrahũt. vt nõtur.i.q.i.christus. xij.q i.§.ij .x.sed videte.

z Coram eisdẽ.epo l capto ⁊ inq̃sitore l substitutis ab ill

a Predicto crimine.d incarcerãdis.ergo pro alijs criminibus non iurauit inquisitori.

b Deputandi.dato ergo q capl'm het iurisdictõez ⁊ carcerẽ.ñ tñ suo carcẽ sz epali tales tenebit sede vacãte

c Notarij .qui pñt eẽ cõstituti in sacris ⁊ religiosi.qd dic vt. e.ti.vt officiũ.§.ad pscribendas.li.vi.

d Iurabũt.spãle ẽ ꝓter magnitudinẽ cris ⁊ fauorẽ fidei.als sufficere dẽret iuramentũ i creatõe prestitũ.d pscrip.ad audientiã.de cuius forma scripsi ne cle. l mo. sicut te.spe.de fi.instru.§.restat.x.sed quero.

e Personis officialiu nũcijs ad citatõis faciendas ⁊ appitoribus de quibus.j.c.pzori.

f Non agere pcor.de simo.nemo ⁊ quod ibi nõ.

g Dignissimũ.idẽ.x.lxxxi.di.c.i.in fi.

h Fraudulenter.falso alicui nõ impon ãt qd seqtur.

i Obtentu.vbi ergo non ꝓter alteruz predictoz. sed forte timorem vel ꝓter vitanduz scandalum hoc omittterent.non est locus pene.

k Et conscientiam.no.q ⁊ copulat.concor.de re iudi. cum eterni.li.vi.

l Eodem.odij gratie ⁊c.vt.s.

m Alij vero.i.inquisitores vel substituti ab eis vel ab epis vel capitulis vacante sede.

n Eoipso incurrãt. hic pz apte q constitõ ecclie militãtis ligat crimẽ oino occultũ ad penas suspẽsionis ⁊ excõis.ad idẽ.s.e. cõ.de sta.mo.c.i.§ quia x o.j.de pẽis cupiẽtes.§.q vero Nec turlent aliq nam hoc idẽ pbatur de sisma.ca.i. x.omnem.li.vi.⁊ eo.li. de electi.vbi periculum x. nulli.⁊.c. fundamẽta §.q si secus ⁊.c.qz sepe facit.eo.ti.sciant ⁊.c.se.⁊.c. idẽ nitatib. §.postremo.de of.dele.c.fi. §.pars vero.de of. ordi.c.vlti.de iud. c.ij.x. promiso.de re iudica. c.i.⁊.ij. ad fi.de homi. pro humani.x. iacti. Adhãdem antiqua iura de sen.ex. porro ⁊.c.cũ nõ ab homie.de re.or. c.vl. patebat idem de iuum.ec.clicis li. vi.x.necnon.⁊ ex his vt idubitatũ qd arch. hẽbat ꝓ dubio.⁊ disputatõi relinq̃bat.an hereticꝰ oio occultꝰ sit excõicatꝰ. Jo. tz q sic.xxiij.q.i.i suma ⁊ i glo.se.de pe.di.i.cogitationis.placet ẽt goffredo ⁊ rai.in suma de hereti. Ad contrarium inducitur.xxxij.dist erubescant. ⁊ quod ibi nota.xxxij.dist.habuisse.l.dist.§. sed illud.in fi.ij.q.i.nomen.⁊.q.v.consuluisti.⁊.vi.q.i. si omnia.xv. q.vi.c.i.x.non potest.xxx.q.vlti.§.his ita.⁊.c. se.xxxij.q v.c.vlti.de fi.sicut tuis.in fi.⁊.c.se.facit ad hoc.quia ex voluntate que non procedit in actum non scandalizatur ecclesia .xxiiij.q.ij. de us quibus.sunt qui nolunt fateri per clauem ecclesie ligari posse omnino occulta.nisi sint illa expresse lege diuina dãnata.vt vsura in qua damnatur spes occulta.de vsu.consuluit. Alij dicunt q si factum est publicuz.sed occultum quis fecerit ligare põt ecclesia.v.q.i.quidam.de offi.ordi .si sacerdos. Si vero ⁊ factum ⁊ faciens sunt occulta secus vt in contrarijs sed vtriqz dicto obuiant iura alse.in prin.glo.quare de plano fateamur q constitutio militantis ecclesie ligat omnino occulta.non tamen nominatim de illis iudicat tribunal ecclesie imo ipa ecclesia inquantum per hominem iudicat.hominem nominat.⁊ inquantũ est collectio fidelium.ligatos sic occultos habet pro solutis.

mis est graue ad exterminatio nẽ prauitatis pdicte nõ agẽt qd ipius pstagiosa enormitas agendũ requirit.graue ẽ q̃z ⁊ dãnatõe dignissimũ malicio se insontib eandẽ iponet prauitatẽ.epo ⁊ inq̃sitori pfatis. ac alijs ad dicti executõz officij substituendis ab eis in virtute sancte obedientie ⁊ sub intminatõe maledictionis et ne pcipimus vt sic discrete ⁊ pm pte d suspectos vel diffamatos de hi prauitate pcedãt q maliciose aut fraudulenter tantam labem.seu qd ipsos in executõe officij inq̃sitõis impediat.falso alicui non imponant. qd si odij gtie vel amoris lucri aut cõmodi tpalis obtentu d iusticiam ⁊ conscãiam suam obmiserint d quẽcq̃ pcedere vbi fuerit procedenduz superhi prauitate.aut obtentu eodẽ prauitatem ipsam vel impedimentum officij sui alicui iponẽdo.cum super hoc psupserint quoquo mõ vexare. pter alias penas pro qualitate culpe imponendas eisdem. epus aut supior suspẽsionis ab officio per triennium.alij x o excõicationis sententias eoipso

g 6

sen.ex a nob.q̃.⁊ sic loquantur contraria.'

a ¶ Excõicationis snia.de suspẽsione nl dicit. q̃re vr q̃ ab illa supior possit absoluere. Dicõ.⁊ rõ illius obmissionis fuit.qr tps hz determinatum ⁊ vbi sic determinatum est vr q̃ non possit superior absoluere.vt no.d elec. cupiẽtes.§.cetera. in glo.est g̃. Sed q̃d si tps determinatum non esset videt q̃ possit.ex quo supior nõ reseruat.de sen.exc. nuper.nec phibet vt.j.de pui.c.i.x. siq̃.facit qd no.d regula.non soluz in fi.li.vi.⁊ qd dixi de solu.c.q̃.i fi. secus si reseruassz de testi.tã lris i fi.

incurrant:a q̃ q̃dez excõicationis[a] snia qui eandẽ incurrerit nisi p romanũ pontificẽ neq̃ant:ꝑterq̃ ĩ mortẽ articulob ⁊ tũc satisfactione ꝑmissa absolutionis bñficiũ obtinere: nullo ĩ hac pte priuilegio suffragante ¶ Alia sane q̃ circa ꝑmissuz inquisitõis offiũ a nostris sunt predecessoribꝫ instituta: quatenus presenti decreto nõ obuiant:sacri approbatione concilij roborata:in suo volum firmitate manere[d]

b ¶ Articlo.q̃ casus sp̃ excipit.j.c. pror.de offi.ordi. pastoralis.⁊ vide quod ibi no.

c ¶ Et tunc .s. qñ in mortis articlo p epm vel presbyterum absoluuntur.et hoc intelligo si facultas est satisfaciendi ⁊ tempus hoc patit.alꝫ absoluet cũ cautione.fac.j. c.pri.d sepul.c.vl.de sen.ex.a nobis.Jo.an.

d ¶ Manere.ꝛcor.e.ti.c.vl.in fi.li.vi.

Indem in eodem .

Olẽtes splendorem solitũ negocij fidei p act ĩdi secretos ⁊ iprovs quo rũuis inq̃sitor hereticę prauitatis q̃si tenebrosi fumi caligines obfuscari:hoc sacro cõcilio approbante statuim : nullis ex nũc[b] :nisi qui q̃dragesimũ etatis sue annũ attigerit offiũ inq̃sitionis predicte cõmitti[k]:inquisitoribꝫ ⁊ tã ipoorũ[l] q̃ epor:seu capitulorũ sede vacante super hoc deputatis cõmissarijs[m] quibuscũq̃ districtius iniungentes ne ꝑtextu[n] officij[o] inquisitionis q̃ busuis modis illicitis[p] ab aliquibꝫ pecuniã[q] extorq̃ant:nec sciẽter[r] attẽtent eccl'iar[s] bona ob clicor delictũ[t] ꝑdei occasione officij fisco ẽt eccl'ie[v] applicęs suas.⁊ videbat q̃ non.qr decre.vt ꝛmissi in ꝓn.e.ti. li.vi.permittit vt ꝛmittant citationes ⁊ snias denuncia tiones.vltra illa ergo premissa ꝛmittere non poterat.de translat.c.q̃.facit de offi.dele.c.vlti.§.vices q̃z.vbi etiaz ꝛseruator nõ ꝛmittit nisi illa duo.videt enim electa industria persone. de offi.dele.c.vlti. et.ca. is cui.li. vi. Cõtra. qr siue ordinariã siue delegatam iurisdictionẽ inquisitor habeat.ꝛmittẽ põt primũ ps.secundum.s.cum dr de legatus qd videt verius p decre.p hoc.e. ti.li. vi.pro ⁊ ꝛtra.e.ti.ne.alii qui .est tamen delegatus principis ⁊ cum iurisdictione nõ cum ministerio tm. q̃ committit ita seruat. dant ergo inquisitores ꝛmissarios quos vocam vicarios vel substitutos.s.e.c.pri.§.porro.⁊.§. notarij ⁊.§ vep.Ad decre.vt ꝛmissi.tñdet q̃ non loquit negatiue.sicut illa q̃ loquit de ꝛseruatore.s.q̃ non possint nisi illa duo cõmittere sed loquit affirmatiue.s.q̃ illa duo ꝛmittere possint. ⁊ de ill' forte dubitabat. q̃si añ citationem non esset perpetuata iurisdictio.et p diffiniti uam esset functus suo officio.ad primum de of.del.pastoralis.§.i.ad scõm.e.ti.in litteris.Jo.an.

e ¶ Olentes.Casus.primo ponens constitutionis causam determinat etatem inquisitor. Secundo punit inquisitores.q̃ pre textu officij pecuniam illicitis modis extorquent.vel ob delictum clericor ecclesiar bona ꝛfiscant.Tertio precipit notarijs officialibus ⁊ socijs vt hoc facientes reprehendant. ⁊ superioribus denuncient si probare possunt . Quarto prohibz inquisitorib abusum armorum.⁊ circa quantitatez vl' qualitatem officialium.partes patent.

f ¶ Improvs.qui dederunt causam ⁊ merito huic constitutioni precedenti.

g ¶ Caligine.Esa.v.in fi.lux obtenebrata est in caligie.

h ¶ Ermunc.ac si dicat deinceps.vel forsan voluit papa per hoc q̃ hęc ps ꝛstitutionis statim ligaret a tpe ꝑmulgationis.non expectato lapsu duorũ mensium.de q̃ dixi in proemio.non quo ad hoc q̃ contra facientes hoc ignorantes obligati essent ad culpam. sed quo ad b vt contra factum non valeret, prius vero datos afficere non intendit.

i ¶ Quadragesimum.ꝛcor.xx.q.i.sanctimoniales.⁊ est miranduz q̃ in inquisitore maior etatis maturitas requiritur.q̃z in epo .qui tñ inquisitor est.⁊ est si.d elec.nemo deinceps.li.vi.⁊ est hoc de arbitrarijs de quib nõ cogimur reddere rõnem .vt scripsi de rescriptis si qñ.

k ¶ Cõmitti.p plato ꝑuinciales vl' ministros illor ordinũ.q̃b de deputatio taliũ a sede apl'icae ꝛmissa. Idẽ puto de inq̃sitorib ab epis vl' capitul' sede vacãte.vt hi q̃ b ꝛmittũt hꝫ delegãt hãcetatẽ.Sz q̃d si ꝛ fiat certũ est q̃ puniẽdi sũt ꝛmittẽtes trãsgrediẽtes b ꝓceptũ.⁊ vide qd no.d ele.gnãli .§.illos in vlti.glo.li.vi.Et lz hic ñ apponat decretũ.videt tñ q̃ non valet ꝛmissio.p ⁊ ꝛ d ele. lz canõ.li.vi.⁊ vide qd ibi notat in glo.q̃.

l ¶ Ipsor.ꝛmissarq̃ qd est.j.⁊ p hoc ⁊ p.c.s.pri.soluit qd olim dubitabat.an inq̃sitores possent ꝛmittere vi

m ¶ Cõmissarijs.de epis loq̃ nõ videt. ⁊ iõ lz etiam ipi ab his delegant abstinere.pena tñ q̃ sequit non habet locum in ill' ꝛcor.j.x.notarij.voluit ergo dignitati deferre.de of.dele.c.q̃.li.vi.

n ¶ Pretextu.vbi ergo nõ eo pretextu illicite exigit. licz male faciat.non tñ est locus pene.

o ¶ Officij.⁊ sic ꝛmittit crimẽ ꝛcussionis.de q̃.i.q.i.ad fi.xxiij.q.i.c.q̃.in fi.⁊.c.militare.et de imu.ec. qr plerq̃. tñ tales absolui ꝑmittit.j.restituendo simplum tm.cũ tñ ꝛcussor soluat quadruplum.xviij.di.qñ in fi.

p ¶ Illicitę.penas pecuniarias applicandas officiõ nõ prohibet imponi ⁊ exigi sed illicitas exactiones fieri.ff. de offi.pfi.illicitas in principio.de fimo. intantum .⁊.c. audiuimus .⁊.c.sequen.

q ¶ Pecuniã.intelligo large.i.q.iij.per totum.

r ¶ Scienter.ignoranter ergo non tenet hęc pena.fi.s.e. cõpi.de sang.⁊ affi.c.vno.

s ¶ Eccl'iar.de bonis g̃ clericor ꝓprijs nõ phibet.⁊ p hoc dico.q̃ si monachus preesset eccl'ie q̃ etiam eor q̃ acqsiuit intuitu persone applicatio ista fieri non posset cum enim impediente pfessione sibi non possit acquirere.⁊ sic acq̃sita post possessionẽ adeptaz sint ecclesie.xviij.q.i. c.vno.de priui.cum olim.q̃.ergo etiam in illis est locus ei qd hic dicit qd tñ in quodam inq̃sitoris cõsilio ante hanc ꝛstitutionem clamare non pfuit.

t ¶ Delictũ.de reg.iur.delictũ cum suis ꝛcor.li.vi.

u ¶ Eccl'ie.multorum fibiipsis vel officialibꝫ vel fisco seculari.cui alꝫ applicata sunt ipso iure bona laicor dãnator.de hęresi.e.ti.cũ fm .li.vi.⁊ vide qd no.de ꝛcel. pbẽd.qr diuersitatem.⁊ qd ibi dixi sup glo.añ plt.

Universitäts- und
Landesbibliothek Düsseldorf

x ¶ Applicare.idē ꝓbū de p.c.iij.,pbabat aūt B.e.t.ercōi cum⁹ i pri.vbi bōa cl'ico⁹ dānato⁹ diuidi iubēt iter ecclesias a quibus bñficiati sunt.
y ¶ In his duob⁹ ꝓrie dictj. s.de pecūia ertorq̄nda ⁊ de bōis eccl'e ⁊ fiscādis.ꝑmū.n.casij.s.de etate ĩcludi ñ puto qd ptz ꝑ seq̄ntia.
ibi tonec illis ⁊c.
z ¶ Absolui.ꝑ ordinarios. cū sibi nō ꝓfuet.d se.et.nup
a ¶ Articl'o.s.e.pri.in fi.
b ¶ Satisfecerit.si hnt vñ.al'ꝓ pauꝑtas excusat.de vsu.cū tu.d rap.c.ij.⁊ vide qd no.d ꝓ.sig.ex pte.i. i fi. iij.glo.
c ¶ Dimissionib⁹. ⁊cor.de cēsi.exigit ad fi.de reseri.statutū circa fi.li.vi. ⁊ adde qd ibi no.
d ¶ Cōmissarios. nil dicit de ēpis vt ēt.s.diri ⁊ facit.j. verbū prelatis.
e ¶ Talia.i alijs g̃ ñ hz locū qd seq̄t
f ¶ Corrigere.ꝗtū i eis ēvl'i.corripe qd pñt.ꝗz nō corrigere.man⁹ ⁊ ꝓmē pñt.ꝗz ñ aim mutare.xlvij.di.§.necesse in fine.
g ¶ Secreto.ij.q.i. si peccauerit
h ¶ Valeāt al'tacēt.ij.q.vij. pleri
i ¶ Amouere. ꝗz hz plat⁹ iq̄sitoris. s.puiciat' illuz ab offō remouēt possit vt hic pz iurisdictio tū iq̄sitoris nō ab ep̄o plato sz a papa imediate dpēdet.vt sol⁹ act⁹ cōmittēdi l'remouēdi pēdeat penes illū.⁊ hec patēt i pūlegijs officij.ex q̄ seq̄t'ꝗ corriget l'alfare ñ posset facta p illū ꝓtute officij.ꝗz illū amotū puniat vt hic.
k ¶ Teneantur.non dicit possint.
l ¶ Predictos.notarios officiales ⁊ socios.
m ¶ Quibus ordinarijs locoꝝ.
n ¶ Perferāt.d sta.re.c.vl.d cle.egro.c.vno.§.si aūt li.vi.
o ¶ Cōcessiōe facta ꝑ pūilegia officij. vt hre possint officiales armatos.
p ¶ Exequnda.sint.n.tales q̄ velit ⁊ possint offō vsuire si. de pb.sup inordiata.de cle.nō resi.c.iij.⁊.iiij.
q ¶ Dñm.Casus.dānat secta leguardoꝝ ⁊ leguiarū alamanie ⁊ octo ipi⁹ errores excitās diocesāorū ⁊ iq̄sitoꝝ offm ⁊ illos.⁊ prio ponit secta ⁊ errores.secūdo ibi cū aūt.illa dānat.tertio excitat ibi porro.
r ¶ Displicēcia.si.s.e.cō.de cēsi.ad nostrū.
s ¶ Secta.scribit.p.c.⁊ nō ꝑ p.⁊ dr a seco as.alij ꝗ a sequor ris.⁊ ē ꝓprie habit⁹ aioꝝ ⁊ ꝓpositū i malo circa falsaz disciplinā ide tales dicunt secti.i.separati ⁊ diuisi ab vnitate fidei ⁊ eccl'e.tñ iterdū sumitur i bōo a pte.C.de pac.l.vl.i fi.ꝑ.p.scripta designat clausurā.s.e.cō.de testamo.ne in agro post prin.
t ¶ Beguine.de quib⁹.s.e.cō.de reli.do.c.i.io.an.
v ¶ Satore.i semiatore diabolo.s.de ele.hz de euitāda i prin.⁊.s.e.cō.de sepul.dudū post prin.

care[k] ¶ Qd si sec⁹ i his[l] l'eoꝝ alto fecerit.ercōis snie eos subiacere decernim⁹ ipo facto.a q̄ ñ possint absolui ꝑ ptēz i mortz articl'o[a] donec ill'a qb⁹ extorserit plene satz fecerit[b] de pecūia sic extorta.nullis pūilegijs pactis aut remissionib⁹[c] sup hoc valituz. ¶ Notarij vo ⁊ officiales dicti officij necnō frēs et socij iq̄sitoꝝ ⁊ cōmissarioꝝ ipoꝝ.q̄ dictos iq̄sitores aut ꝛmissarios[d] secrete nouerit talia[e] ꝛmisisse.si idignatōz di ⁊ aplice sedis vitare voluerit ⁊ offēsā ipos g̃uiter arguere ⁊ corrigere[f] studeāt i seceto[s].ꝗ si talit' ea sciuerit vt ea ꝑbat valeāt[h] si sit op⁹.hec plat⁹ iq̄sitoꝝ ⁊ cōmissarioꝝ eorūdē ad q̄s id pti nebit nūciare solicite dēant.q̄ eq̄dē plati iq̄sitores ⁊ cōmissarios pdictos reos ide reptos ab officijs amouēt[i] ⁊ amotos als punire debite seu corrigēt teneāt[k] ¶ Prelatis aūt iq̄sitoꝝ id negligētib⁹ ageē.ꝑmissa oia nūciāt ꝑ pdictos[l] locoꝝ ordiarijs volum⁹.q̄b⁹[m] vt ea i aplice sedis noticiā pferāt[n].i ꝓtute sancte obedientie districte ꝑcipim⁹ ⁊ mādam⁹ ¶ Porro iniq̄sitoriib⁹ ipis districtius ĩhibemus.vt nec abutantur quōlibet concessione[o] prelatōis armoꝝ.nec officiales nisi sibi necessarios habeāt.talesq̄ qui se conferant ad sua cū inq̄sitoribus ipsis officicia exequēda[p]

Idem in eodem.

Dñm⁹ q̄ desiderant in vot⁹ gerim⁹.vt fides catholica nostris ꝓsperet temporibus.⁊ prauitas hereticorum d finibus fideliuz extirpet non sine displicentia[r] grandi peruenit auditū.ꝗ secta[s] quedaz abominabilis quorundaz hominū malignoꝝ.q̄ beguardi ⁊ quarundam infideliū mulierū q̄ beguine[t] vulgariter appellātur in regno alamanie. procurante satore[v] maloꝝ opeꝝ dānabil'r insurrexit.tenens ⁊ asserens doctrina sua sacrilega ⁊ puersa inferi⁹ designatos errores. ¶ Primo[x] vz ꝗ hōi vita pñti tm̄ ⁊ talem perfectionis gradū[y] pōt acq̄rere ꝗ reddet penit⁹ ipeccabilis[z] ⁊ amplius in gratia proficere non valebit[a].nam vt dicunt fiq̄s semper posset proficere. posset aliq̄s christo perfectior[b] inueniri p⁹ hac vitā datur lratis.vt.j.dicetur.⁊ ēt dicit thomas pte.i q.c.articl'o.ij.forte mouebā cristi aucte.io. i epla.i.c.iij.ibi.Omnis qui natus est ex deo non peccat.Sz hyeronim⁹ ꝑ iouinianū plene huic auctoritati rñdet d pe.di.ij.si enī inquit.ꝑbans multis auctoritatibus hiem ēt pfectum in via vel in hac vita peccare posse.illud idē probans exemplis dauid salomonis iosue petri ⁊ aliorum precelectorum.qui in via peccauerunt.

r ¶ Prio vz.scio ꝗ expedit textū cuiciuz facilitati ꝛueniat per gl'.apiri. Jt̃ puto decere ꝗ i declarādis infra scriptj errorib⁹ lo q̄rapti⁹ mero canonista.qz i sacra pagia hz modicuz studui sub ipi⁹ excellētissimo doctore mgro io.de parma.ordis pdicatoꝝ.ꝑ cui⁹ doctrinam deo duce ista clarescēt d̃ dixit ꝓpiritati pcat.
y ¶ Bradū.vrd qd no.de pe.di.ij.radicata.§.hec q̄ de charitate i.i.⁊.ij. glo.⁊.xlvij.di.omnes in fi.
z ¶ Impeccabilis. si d̃ intelligeret d dei potētia absoluta catholice dictū cēt ꝑ eā reddi posse quē ipeccabilez ⁊ d̃ pūilegiū glo. sed ꝛgini marie credit datū eē diuinit⁹.dicē ēt hoiez d̃ posse ꝓm legē cōmunē.q̄ de⁹ sctis dōa gr̃e sue dispēsat d̃ ē hēticū. ¶ Nā ꝓm legē cōez nll's pōt ipeccabil' fieri nisi ꝑ dei btificam visionē.q̄lis soluz
a ¶ Non valebit.aug.ad hiero.contradicens. ꝗ charitas in quibusdam est perfecta. in quibusdam imperfecta.sed pfectissima in hac vita haberi non pōt.de pe.dist.ij.charitas in quibusdam.facit.c.di.siquis tantam.Dicebat enim psalmista.ambulabunt de virtute in virtutem.⁊ apostoli.luce.xvij.in prin.auge nobis fidem.que plene videas de pe.di.ij.dum sanctam.
b ¶ Perfectior.hec est falsū.min⁹ enim per augmentuz potest peuenire ad quantatē maioris in his q̄ hnt quantitatem vnius rationis.facit de peuile.ex ore.d. porro. sed gratia alterius hominis se habet ad gratiam christi sicut virtus particularis ad vniuersalez.vñ sicut d̃ tus

tmis quãtũcũq; crescat nõ põt eq̃ri ꝓtuti sol. ita grã hominis quãtũcũq; pfecti nõ põt eq̃ri ꝓtuti ⁊ grẽ xpi. vt ẽt dicit tho. iij. pte. q. vij. ar. xi. i fi. nõ ẽ g̃ faciẽda eq̃tio finiti ad infinitũ. facit de sũ. tri. dãnam⁹. ꝓ. cum ergo in fi.

a ¶ Sedo q; ieiunare. Bẽ hereticum. ꝓstat. n. q; pfectio quãtũcũq; magna in hac vita ordiez ecclie nõ subuertit sed pficit. sed q̃diu manz ordo ecclie. manet obediẽtia inferiorũz ad superiores sic. s. q; corp̃ ꝓcept̃ obedire tenent. ꝛcij. di. p totũ. de ma. ⁊ obe. p totũ g̃ pz nullũ gradũ pfectiõis absoluit a p̃cepto ieiunij vl alũ s p̃cept̃ ecclie. vt dicã. j. ꝓ. pri. q̃ tñ teneant ad ieiunia ecclie. scripsi de obsua. ieiu. sup rubrica. ⁊ c. ij. in fi. Paulus g̃ q̃ pfectissim⁹ fuit p ieiunia ⁊ corpalia exercicia castigabat corp⁹ suum dicens. Castigo corp⁹ meũ ꝛc. j. ad corinth. ix. in fi. ⁊ de pe. di. ij. fi. n. ꝓ. paulus. sed pro ultis faciebat luce. v. ibi nõ pñt filij sp̃si ieiunare q̃diu cuz ipsis ẽ sp̃sus. sz sp̃sus ẽ cum pfect̃ spũaliter illos inhabitãs. matth. ix. vobiscũ sum vsq; ad ꝓsum mationẽ secũ. g̃ pfecti ad ieiunia ecclie nõ obligant. Sz ad hoc respondet triplicit. primũ sm chrysos. illud intelligit de discipulis q̃ ad huc ilrecilles in corpali pñtia xpi magis erãt fouendi dulcedie q̃ exercendi austeritate ieiunij. vl sm hierony. illud de ieiunio veter obseruãtiarũ. q̃ si p id innuat dñs apl̃os nõ detinẽdos in veteribz obsuantijs. q̃s pfundi optebat grẽ nouitate vl tertio sm aug. illud intelligit de ieiunio q̃d ptinet ad hũilitatez tribulationis. vñ vbi lucas dixit filij sponsi ieiunare. matth. ix. c. dixit lugere. hoc nõ ꝓuenit pfect̃ quibz ꝓuenit ieiuniuz cum gaudio mentis in spũalia suspense. ⁊ de hoc thomas secunda secunde. q. clxvij. ar. iiij. in fi.

b ¶ Orare. Bẽ falsum. nã hõ q̃tũcunq; in statu vie perfect⁹ hz orare. vt diuina ꝓtute pseuerет in illa pfectiõe ad quã pseuerantiã ꝓtutis ꝓpria nõ sufficit. vñ omib⁹ viatoribz q̃tũcunq; pfect̃ dicere incũbit et dei p̃cepto matth. vi. ne nos inducas intẽptationẽ. ⁊ reliq̃ ꝓtẽta in oratione dñica. hoc dicit aug. in li. de pseuerantia ꝓstat ẽt q; multi dat grã. quibz nõ dat pseuerantia in grã. nec neges pz hoc illam grãm. habẽt. n. pr illã q; pseuerare poterant Itẽ illa inchoata ẽ q̃tuz ad mentem. sz nõ ꝓsummata q̃tuz ad carnẽ. q̃d prius erit i pñia vbi nõ solũ pseuerare poterit. imo. nõ perseuerare nõ poterit. ⁊ B p thomam prima secũde. q. cir. ar. vlt. Itẽ q̃tũcunq; in via pfect⁹ habet orare p beatitudiẽ adeptione quã nondũz hz. sicut psalmista. vnã petij a dño hanc requirã. vt inhabitẽ in domo dñi. vñ xp̃s inquantũ hõ orauit p corpis gloria ⁊ similib⁹ dicens. Jo. xvij. clarifica filiuz tuũ ꝛc. ⁊ de hoc quõ ẽt xp̃o ꝓueniebat oro tho. pte. iij. q. xxi. ar. iij. de oratione gũt satis scripsi. s. e. cõp. de reli. c. vno ad fi.

c ¶ Sensualitas. q̃ est vis aie appetens desiderabilia cõpori ⁊ refutans nociua. ⁊ hanc dicim⁹ aiam sensitiuam de qua satis diri. s. e. cõp. de sum. tri. c. vno. ij. rñ.

d ¶ Placet dicunt isti licere q̃libet. iij. dis. deniq; in fi. Aler. ad didymũ. ea q̃ voluntas sibi vendicat honestate plerũq; negam⁹ admittere. dedit nob multas nã blãditias. q̃s plerũq; ꝓt⁹ cohibz. Ouid⁹ epl̃arũ. Est ꝓtus placit abstinuisse bonis. fac. xi. q. i. aliud. ⁊ q. iij. q̃d ergo

e ¶ Tertio q̃d ꝛc. obedientie. reprobat de renũ. nisi. ꝓ. sz dicere de regl. hz. ⁊ pcm paganitat incurrit q̃ cuz xpianũ se asserat. se. ap. obedire ꝓtemnit. lxxxi. di. hq̃ sũt i fi. q̃d intelligit vt no. xix. di. nulli fas. ⁊ d̃ ele. gnãli. §. allos. li. vi.

f ¶ Ecclie. hoc sunt oino heretica ⁊ ꝓtraria illi articlo fidei. vnã sanctã catholicã ecclesiam. ꝓstat. n. ecclesiam iõ vnã q; in vniuersali ecclia ẽ vnũ caput supremũ. cui oes de ecclia obedire tenent. s. papa. hoc illo statuente. p quẽ reges regnãt. ⁊ legũ ꝓditores iusta decernũt. puer. viij. al. iij. c. est. n. ecclesia militans exẽplata diuini⁹ a triũphãte. dicẽte Jo. in apo. xxi. in fn. Vidi hierlm sanctã nouã descẽdẽtẽ de celo ꝛc. ⁊ moi si dictũ ẽ exo. xxv. in fi. q; omia faceret sm exemplar sibi mõstratũ in mõte. Cũ igit in ecclia triũphante sit vnus princeps sup̃m⁹ cui⁹ obedientie tota ipa ecclia pfectissime ẽ subiecta. s. de⁹. necessario sequit toti militanti vnum supremũ pncipẽ p̃fidere. s. papã. cui⁹ p̃cept̃ oes obedire tenẽtur. ⁊ B ẽ de necessitate salut̃. vt in extra. bonifa. vnã sanctã. ⁊ fortⁿ in his q̃ sunt pfecti. xxij. q. ij. nequis. Inde p̃dictũ fuit iohel. i. ꝓgregabunt filij iuda ⁊ filij israel pariter ⁊ ponẽt sibi caput vnũ. ⁊ Jo. x. fiet vnũ ouile ⁊ vnus pastor. de bap. hz ⁊ j. de sen. et. c. i. cum ꝓcor. hanc obedientiã ꝓbat nãlis rõ. Sicut. n. opationes rez nãliuz procedunt et nãlib⁹ potentijs. ita opationes hũane pcedunt et hũana voluntate. oportuit ãt in nãlib⁹ vt superiora moueret inferiora ad suas actiones per excellentiam naturalẽ ꝓtut̃ collate diuinit⁹. sic oz in rebus hũanis q; superiores moueãt infeiores p suã voluntatẽ et vi auctis diuinitus ordinate. vt satis ꝓbat tho. secũda secũde. q. ciij. ar. i. Istoz aũt superiorz mouentiũ vn⁹ est sup̃mus vt p̃diximus oes igit subiecti sunt motioni illius. ⁊ sunt in illo quasi membra de mẽbro ꝛc. de elec. significasti. q̃d allegant isti non obstat. vt statim dicam

g ¶ Libertas. ij. ad corinth. iij. xvii. q. ij. due sunt in fi. ⁊ B intelligit de libtate a furitute peccati. nõ a furitute q̃ viri q̃tũcunq; pfecti sunt astricti plat̃ ecclie vel secl̃aribus pncipib⁹. nam ꝓt⁹ q̃ hõ subiciẽt hõi ad corpus pertinz nõ ad aiam q̃ manet libera. hz g̃ in via p xpi grãm a defectib⁹ anime liberemur. non tñ a defectib⁹ corporis. q̃d pz per apl̃m ad ro. vij. filij ergo dei per grãm hz sint liberi a spirituali seruitute peccati. non tñ a corporali q̃ ecclia sticis vel temporalib⁹ hominis sunt astricti. vt dicit. guil. sup. i. ad. Ti. vi. alli quicunq; sub iugo.

h ¶ Quarto q; hõ ꝛc. beata. B est falsum. q; vt. s. diri in via huius pegrinatõis charitas q̃tũcunq; pfecta deseri põt. sz non in pñia. ⁊ vide q̃d no. de pe. di. ij. in summa. et di. iij. fi et hoc circa medũ in glo. vñ ouidi⁹ ⁊ facit p. uer. xxiij. de pe. di. iij. septies. vñ apl̃s. i. ad corinth. xiij. in fi. videm⁹ nũc p speclm in enigmate. tunc ãt facie ad faciẽ. Circa hoc ãt sciendũ q; hõ mortalem vitas agens ẽt p dei potentiã absolutam non videtur posse obtinere oẽm gradũ pfectionis beatifice loquendo d̃ beatitudine accidentali. ratio q; ad illius beatitudinis perfectionẽ ptinet pfecta impassibilitas ⁊ glorificatio. q̃. ꝓter ꝓdictorũ cũ eius passibilitate stare nõ põt. Fin etiã legem cõez q̃ deus beatificat hoies nullus põt eleuari a deo ad sue essentie beatificam visionẽ. nisi totaliter moriat. sic cõiter est de animab⁹ nunc beatis. vnde ero. xxxij. Non videbit me homo ⁊ viuet. vel nisi sic abstrahatur a sensib⁹ corpis q; nesciat an sit in corpe vel extra corp⁹ sicut accidit paulo vt. j. dicam. ⁊ de hoc tho. pte. i. q. xij. ar. xi. sz dicere hoiez p dei potentiã absolutã ⁊ ipsi⁹ primlegiũ spãle posse finalẽ beatitudinẽ ꝓsequi sm omnez gradũ beatifice perfectionis. q̃tuz ad essentialẽ beatitudinem

Universitäts- und
Landesbibliothek Düsseldorf

q̃ ꝓsistit i pfecta vsiõe dine eẽntie. ⁊ fm q̃sdã i pfecta di
dilectõe ⁊ fruitõe. fm wctorẽ meũ catholicũ ẽ. ⁊ iducũ il/
lud aug. xij. sup genesiz ad lrãm. ⁊ i li. de videdo deũ ad
paulinã dicẽt q̃ moyses er di pnilegio spãli adhuc mor
tale vitã agẽs deũ p eẽntiã vidit. tãq̃ futur⁹ iudeoꝝ wo
ctor vñ nũeri. xij.
de ipo palã videt
deũ ⁊ ñ p enigma
ta. ⁊ facie ad faciẽ
allocut⁹ ẽ eũ ero.
xxxiij. viij. q. i. mo
yses. vbi de hoc ⁊
paul⁹ idẽ pnilegiũ
hũit tãq̃ futurus
wctor gẽtiũ vñ di
cit. ij. ad cor. xij. se
raptũ i paradisũ di.

¶ Quarto[l] q̃ hõ pt ita finalẽ
bẽitudinẽ ꝗz oez gdũ pfectõis
i pnti assẽq̃ sic eã i vita obtinet
btã. ¶ Quãto q̃ q̃libet intelle
ctual' nã i se ipa nãliter ẽ beata
q̃q̃ aia ñ idiget lumie glorie
ipaz eleuãte ad deũ videndũ

ꝓstat aũt intelligẽtib⁹ fm eũ q̃ oez pfectõz beatificevisi
onis ⁊ fruitõis pure creature possibile potuisset de⁹ eis
ꝓferre ⁊ cõicare p suã potẽtiã absolutã. all'. thw. nij. se. di.
i ¶ Quãto q̃ ⁊c. ñ idiget q̃ si b̃ possit sua [illegible] rlvi. ar. vij.
nãli ꝓtute. b̃ exp̃sse ẽ hereticũ ⁊ reprobatũ. de ꝓse. di. nij
c. vl. ⁊ ibi solut' qõ opponit' de libertate arbitrij. ⁊ ẽ ꝓta
wctrinã apl'i ad romanos. vi. gra di vita eterna. i. btitu
wo pfecta. hui⁹ rõ ẽ. qz illud qõ ẽ ppriũ superioris nãe nõ
põt nã inferior assẽq̃ nisi p actõz supioris nature cuius
illud ẽ ppriũ. sic nec aq̃ põt fieri calida nisi p actõz ignis
videre aũt deũ p eẽntiã i q̃ pfecta beatitudo ꝓsistit soli
deo ẽ ppriũ. nulla igit' nã intellectual' põt deũ p eẽntiã vi
dere. nisi deo b̃ faciẽte. ppter qõ dñs io. xiij. q̃ diligit me
diligẽt a patre meo. ⁊ ego diligã eũ ⁊ manifestabo ei me
ipz. ⁊ vide qõ dicit. s. e. cõ. ꝛ mag. c. i. i pri. i glo. p quã.

k ¶ Sexto q̃ se ⁊c. imperfecti. Ab huius intelligentiã sciẽ
dũ q̃ macrobi⁹ sup scõo sõno scipionis dic. q̃ plotinus
inter pbie pfessores cũ platone maximus distinguebat
duo gnã moralũ ꝓtutũ. quã distinctõz approbãt theo/
logi. q̃dã. n. fũt modificatiue passionũ i surgẽtiũ i sẽsua
litate hois l'actõnũ occurrẽtiũ hõi. sicut tpantia modifi
cat delectatões ẽtãtes i cibis ⁊ veneris. fortitudo timo
res ⁊ audacias q̃ fũt circa picula mortis ⁊ sic de aliis. ⁊ iste
dicunt purgatorie qz fũt hoim nõdũ purgator a passio
nũ insultibus ⁊ p ꝓseqns ñ sũme pfectoꝝ. sz ad id toto
conatu tẽdẽtũ. Alie sunt ñ regulãtes passiones sẽsua/
litatis. sed solũ tenẽtes aiam hois i deo ⁊ i sũma pfectõ
ne. vt si tpantia terrenas ꝓcupiscẽtias ignorat. fortitu/
do passiones nesciat. prudẽtia solis dñis intendat. iu/
sticia mentẽ cum deo ppetuo federe teneat ⁊ hi ꝓtutes
dicũt' animũ purgari. qz fũt solũ hoim tota'l purgatorũ
a passionũ molestijs. qõ ẽ solũ beatoꝝ l' paucissimoꝝ in
hac vita pfectissimoꝝ. huic ꝓuenit qõ dic aug. xij. de tri.
qõ nũc agit iusticia i subueniẽdo miseris. qõ prudẽtia
i pcauẽdis insidijs. qõ fortitudo i pferẽdis molestijs.
qõ tpantia in coercẽdis delectatõib⁹ prauis. ibi nõ erit
vbi nil mali erit. sed iusticie erit deo regẽti subditũ esse.
prudẽtie nullũ bonũ deo pponere l' eq̃re. fortitudinis ei
firmissime cohẽrere. tpantie nullo affectu noxio delecta
ri. ⁊ p b̃ pz hoc sustinẽri posse q̃ aia pfecta pfectõe patrie
l' sũma pfectiõe. quã paucissimi habuerũt i via. licẽtiat
ꝓtutes has q̃tũ ad actũ. qz hũt alios act⁹ spẽ ab his q̃
in viatoribꝰ inueniũt'. sz ñ licẽtiat q̃ ad hãtũ. imo tũc p/
fectissime illas hz. Nã hz charitatẽ i sũmo. ⁊ p ꝓseqns
oẽs hũt⁹ ꝓtutũ moralũ. Dñ apl'us. i. ad cor. xiij. Cha/
ritas patiẽs ẽ benigna ẽ ⁊c. ⁊ facit de pe. dist. q. charitas. q
Hoc viso sciẽdũ est. q̃ dicere ipfecti hois eẽ se exercere i
actibus virtutũ moralium repũmendo. s. ãpetũ passio/
nũ p iudiciũ rõis ⁊ imperiũ voluntatis. hoc est benedi/
ctum. si sũmam⁹ imperfectuz pro nondũ habente sum
mam pfectionem vt prius dixi. qualem. s. habent beati
in patria ⁊ qualem habuerunt paucissimi in hac vita.
scz xps beata virgo. primi parentes in statu innocentie.
⁊ forsan alij er priuilegio speciali. Sed si sumam⁹ iper/
fectum. p vicioso vel carente perfectione necessaria ad
salutem. hoc est hereticum. apostolus enim qui perfectissi
mus fuit in via re
prehendebat insult⁹
carnalium passio
nuz. vñ dicit. i. ad
cor. ix. in fi. sic pu/
gno non quasi ae
rem verberans. sz
castigo corp⁹ meũ
scz motus carnis
illicitos repũmẽdo
fm aug. ⁊ in serui
tutem redigo. scz
carnem spiritui seruire cogendo. fm eum ad idem ad
ro. vij. video aliam legẽ ⁊c. ⁊. q. ad cor. xij. Ne magni tu/
wo reuelationũ me extollat. datus ẽ mihi stimulus car/
nis. Item hieremias ⁊ Joãnes baptista qui fuerũt sci
ficati in vtero fm theologos habuerunt fomitẽ inclinã
tem ad venialia licet non ad mortalia. ⁊ ꝓ tales insult⁹
bellauerũt. vñ cantat ecclesia de ioãne baptista. Antra
deserti teneris sub annis ciuium turmas fugiens peri/
sti. ne lem saltem maculare vitã famine posses. Beatus
martinus legitur q̃ carnem spũ seruire cogebat. de bea
to benedicto greg. dicit. q. dial'. q̃ insultus carnalis ten/
tationis repũsit pũciendo se inter vrticas ⁊ spinas. vt
per vulnera corporis educeret ab aia vulnus mẽtis. Ex
quibꝰ pz. q̃ pfecti pfectõe necessaria ad salutẽ ñ licẽtiat
a se virtutes ẽt in actu. imo se exercent in actibus vir/
tutum moralũ. vnde ipe apostolus ad phil. iij. q̃cunq̃
sunt vera quecunq̃ pudica. quecunq̃ iusta. quecunq̃
amabilia. quecunq̃ bone famie. si qua virtus. si qua laus
disciplinie. hoc cogitate que accepistis ⁊ audistis ⁊ vidi/
stis in me. De heresi vidimus. de insania ẽt huius opi/
nionis patet. Quis enim sciet se perfectum vt licentia/
re possit virtutum actus. certe nullus. de pe. dis. q. si enim
ꝓ. nos autem iuxta. ⁊ de pur. ca. c. viij. ꝓ. hz hoc. ⁊ quod
ibi dixi

l ¶ Septimo q̃ mulieris osculum. Est sciẽdũ petm̃ mor
tale dici duplicitẽr. vno mõ fm suam spẽm. vt furtum
adulterium piurium. de iureiur. ⁊ si xps. ꝓ. quedã. ⁊ hoc mõ
oscula amplexus vel tactus non sunt mortalia. cũ pũt
absq̃ libidine fieri. vel ex consuetudine regionis. vel pro
pter pacem vel aliam necessariã vel rõabilẽ cãm. Alio
mõ de mortale procedens ex mordinata ⁊ mala causa
vnde peccat mortaliter dans elemosynam pauperi vt
illum inducat ad heresim. Cum ergo non soluz deliberã
tus consensus in actum peccati mortalis. sed etiam in
delectationem ei anneram fm augustinuz ⁊ thyologos
sit peccatum mortale. ⁊ per consequens cõsensus delibe
ratus in actum luxurie ⁊ delectationis ei ãnere vt p/
bant wctores sit mortale. oscula autem libidinosa am
plexus ⁊ tactus si fiant propter delectationem hmõi. si
cut enim solũ libidinosa censentur. manifestum est p/
pter hãc cãm libidinosa oscula fore mortalia. ⁊ b̃ tenet
thw. scõa sedẽ. q. cliij. ar. iij. nec mirũ cũ hic dicat ẽt ꝓ li
bidioso aspectu. xxxiij. q. v. nec solo. ⁊ c. se. ⁊ falsa ẽ rõ q̃
natura non inclinet ad illa cũ illa ordinent ad actũ car
nalẽ consumatum sicut ad finem. sicut autem natura
inclinat aliquid in propriũ finem. ita inclinat in oia
de se ordinata in illum finem. sicut enim grauitas rei
grauis naturaliter inclinat illam ad esse deorsum. ita
ad descendendum deorsum. Item dato q̃ ratio esset
vera. nõ tñ concludit. si enim aliquid eẽt mortale qz nã ñ
inclinat. ergo ieunare ⁊ pegrinari ⁊ alia penalia facere

Universitäts- und
Landesbibliothek Düsseldorf

credẽ deũ trinum ⁊ vnum ⁊ talia q̃ fidei sunt ad q̃ non inclinat nã essent mortalia. quod est insanum.

a ¶ Nõ est. B reprobat ẽt ĩ simplici fornicatiõe. xxv. di. §. als ea demũ. xxq. q. pdicanõ. xxxq. q. iij. meretrices. B pbat aplus ad gal. v. vbi p̃missa fornicatõne ⁊ alijs vicijs subiungit. q̃ talia agũt regnũ dei nõ possidebũt solũ aut mortale excludit a regno dei g̃ ⁊c. ad idem. thob. iij. ibi. attẽdite ibi ab oĩ fornicatõe. ⁊ ꝑter vxorẽ tuã nõ patieris crimẽ scire. s̃ crimen ĩportat mortale. lxxxi. di. ca. i. ad idẽ. de pe. ⁊ re. dens q̃. Ite est p̃ceptũ decalogi. ñ mechabis. exodi. xx. xxxij. q. vi. non mechabis. ad ro. deuto. xxiij. ibi nõ erit mereirix. ⁊c. ⁊ i. ad corin. vi. fugite fornicationem ⁊c. B idẽ tõne concludit quam plene thy. pseqtur cõne quas prosgio. allegam in. q.

b ¶ Tentat. Cartũc resistendus et actu ꝓtutis vtendum vt diri. s. ꝓ. pri. non ferrore cor. vici. significauit.

c ¶ Octauo q. ⁊c. exhibere cum tamen scribat ad phili. ij. q. in nomine iesu omne genu flectat. de im mu. ec. decs li. vi. reprobat etias hoc de ce. mis. sane de con. di. ij. nihil Nam etiam cum euangelium legit curuari debem⁹. de conse. di. i. apostolica. ad idem. l. di. in capite. Deref aũt ⁊ insania huius dicti patet. quia ꝓtradicit doctrine vtriusq̃ testi. precipit enim propheta etiam perfectis ĩ psal. xcviij. domin⁹ regnauit irascant populi. ibi adorate scabellum pedum eius. quoniam sanctum est. qõ de christi humanitate ⁊ specialiter de christi carne exponit aug. sic etiam dicit apostolus ad heb. i. Introducit primogenitum in orbem terre. ⁊ adorent eum omnes ãgeli dei. Cõstat etiam non solum per preceptum ecclesie. de pe. ⁊ re. omnis. sed etiam p̃ preceptum christi. q̃ omnes q̃tumcunq̃ pfecti tenent de terminato tpe sumere corp⁹ christi. io. vi. nisi manducaueritis carnem filij hois ⁊ biberitis eius sanguinẽ ⁊c. de con. di. ij. prima. ⁊ luce. xxij. apostol⁹ summe pfect⁹ dicit. B facite in meã ꝓmemorationẽ. s. e. cõ. de re. ⁊ ve. si dñm. post pn. Sed q̃ rõne tenet q̃s corp⁹ xpi sumere ⁊ spualiter manducare. eadem rõne tenet ipsum adorare etiam latrie adoratõe. vt pbat aug. sup psal. pdi. ⁊ pbat thy. iij. pte. q. xxv. ar. i. ⁊ q. Ro aũtistor q̃ sequit est insania fm quã ꝓgo beata euangeliste aplis ite priarche ꝓphete fuissent summe pfecti. cũ et gestis et ꝓbis ĩpor appeat q̃ circa hoc iugiter cogitabant plus q̃ oes beati de impfectione notarent. q̃ in diuina essentia vident quotidie oia sacra humanitat⁹ xpi. ⁊ illa liqdisd

d ¶ Sanctitat. vide qõ sup. e. ꝓ. di xi. e. cõ. de re. do. c. i. tulli⁹. li. i. de officijs. ton⁹ iustitie nulla capitalior q̃ eor q̃ cũ marie fallãt id agunt vt boni

e ¶ Propagent. est ꝓpago ꝓpagis vitis extensa sub terra. Item alicui⁹ pgenies vl psapia. ẽ p pago ꝓpagas qõ respicit pducentẽ vl pceantem. Inde dicit quidã. vitem ꝓpago bibit inde futura ꝓpago.

f ¶ Commorantur. vide e. ti. vt commissi. li. vi. ꝓ. ⁊ cõtra illos.

cũ ad B nata iciet pctm̃ ñ ẽ marie cũ tẽtat exercẽs ¶ Octauo q̃ ĩ eleuatõe corpis iesu xpi ñ debẽt assurgere nec eidẽ reuerẽtiã exhibere: asserẽtes q̃ essz ipfectõis eisdẽ: si a puritate ⁊ altitudine sue ꝓtẽplatõnis tm̃ descederẽt q̃ circa mysteriũ seu sacz eucharistie ãt circa passionẽ hũanitatz xpi aliq̃ cogitarẽt. Nõnulla ẽt alia sub silãta q̃dã sanctitatz spẽ dñt faciũt ⁊ ꝓmittũt: q̃ oculos diuine maiestatz offendũt: ⁊ graue ĩ se ꝓtinẽt pic'm aiarũ.

¶ Cũ ãt ex debito ꝓmissi nob officij h'i sectã detestabilẽ ⁊ p̃missos ipsi⁹ execrandos errores: ue ꝓpagent vlteri⁹: ⁊ per eos corda fideliũ dãnabl'r corrũpant: extirpare ab ecclia catholica necessario habeamus.

¶ Nos sacro approbãte cõcilio sectã ipaz cũ p̃missis erroribꝫ dãnam⁹ ⁊ reprobam⁹ oino ĩhibẽtes districtius. ne q̃s ipos deceto teneat approbet l' defendat eos ãt q̃ sec⁹ egerint aiadũsiõe canõica decernim⁹ puniẽdos. ¶ Porro dio. ⁊ illaz ꝓtiũ mq̃sitores heretice p̃uitatz ĩ q̃bꝫ beguardi ⁊ beguine hmõi ꝓmorant: suũ offm̃ circa eos diligent exerceãt inquirẽtes d vita ⁊ ꝓuersatõe ipsorũ: qualrue sentiãt d articul' fidei ⁊ ecclie sacmentz. In illos vo q̃s culpabiles reperiunt: nisi abiuratz spõte p̃dictis erroribꝫ penituerint. et satisfactionẽ exhibuerit ꝓtentẽ: d bitã exerceãt vltionem

g ¶ Clemens: v. i ꝓci. vienen̄.

g ¶ Vltiones. e. ti. ad abolendam et. c. excommunicamus.

De homicidio voluntario vl casuali. Ru.

h ¶ Si furiosus. se simulat habẽs duo dicta in quorum primo determiat tres casus. i secdo quartũ. ⁊ primuz determiat q̃ habẽtur. xv. q. i. §. de furiosis. vsq̃z ad finem qõis. ⁊ q̃ no. e. q. in summa. et c. merito.

i ¶ Furiosus. iste siue ꝓtinuo furore laborat siue per ĩtualla. q̃dm fuerit. pati pot iniuriam sed non facere. ff. d iniur. illud canonizata. xv. q. i. illud. et qd per eum fit haberi proinde ac si casu aliquo accidisset sine facto persone. ff. de admini. tu. l. vlti. in fi. vnde si damnum dat non tenentur ãquil'. sed ẽ proinde ac si quadrupes fecisset vel regula cecidisset. ff. ad. l. aquil'. sed et si quemcunq̃. §. ij. et idem ibi dicitur de infante. et alibi dicitur. quod infans vel furiosus perdidit vel corrumpit impunitum est. ff. de rei ven. q̃ infans et rationem reddit ler que homicidio loquitur. ff. ad. l. cor. de sic. l. infans. vel furiosus si hominem occiderit. l. cor. non tenetur. cum alterum innocentia consilij alterum facti infelicitas excuser. satis ergo suo furore punitur. ff ad. l. pd. de par. l. pe. in fine. ff. de offi presidis. diuus. i. ñ. et afflictio non est addenda afflicto. vij. q. i. cum percusio. de clerl. egro. c. pe. C. de epi. an tam de mentis. in fi. sicut ergo furiosus non testatur. C. qui test. fa. pos. furiosum. de suc. ab intest. ca. fi. nec religionem profitetur. xvij. q. i. consaldus. de regula. sicut tenor. nec matrimonium contrahit. de spon. dilectus. nec baptizat. de hoc. i. q. i. §. ecce quando. nec baptismum recipit. nisi in casu. de baptis. maiores. ita nec occidendo irregularitatem contrahit. vt hic ⁊ facit. iij. q. ir. indicas. et quis prolet ibi no. et in predi. decre. cum dilectus in glo. hoc ideo et quomodo prolatur ibi scripsi ⁊ facit quod nota. xlvi. di. ca. i.

k ¶ Infãs. minor septẽnio. C. de iu. deli. si ifãti. d respõsa. ipu. c. vno. i pn. li. vi. Et est rõ de q̃. s. diri. q̃ etas illa ignorat qd videt. C. d fal. mo. l. i. Jn est q̃ ex talũ sponsalib⁹ nõ ꝓhib̃ publica honestas. de desp. impu. kas ⁊. c. accessit. s̃ hoc. in de. alla. de delic. pu. dicebat. q̃ puer ñ doli capax si p̃iciendo lapidẽ vel cultellum occidit aliquem irregularis est. s̃ nõ habuerit aim occidendi. q̃ in lege p̃motiõis nõ voluntas s̃ factũ attendit. dicebat cũ tale hõicidiũ dispẽsatõe dignũ. cũ cẽseatur q̃si casuale nõ

Universitäts- und
Landesbibliothek Düsseldorf

habita distictõe. exquo nõ discernit an vederit operã rei licite vel adhibuerit diligentiam hoc hic reprobatur.

a ¶ Dormiẽs. de isto hẽt de bap. maiores. q. ver. ff. de ac q. pos. l. i. §. furiosus. sic aliq̃ vermiẽdo loquũt. ita sunt q̃

b ¶ Mutilet. no. q̃ ad irregularitatẽ agũt et vermiẽdo. mutilatõz homicidio cõparari ad idẽ li. dis. aliquãtos. ꝛ c. sicqs p⁹. ꝛ. c. q̃ in aliq̃. lv. di. euãgelica ne cle. vl mo. clicis. ꝛ. c. sniaz de raptoriby i ẽpatu de cle. pu. i duel. c. i. ĩ fi. e. ti. is q̃ li. vi.

c ¶ Nullã. B tollit dictũ illoz q̃ dicebãt tales q̃ad ordines suscipiẽdos irregl̃ares eẽ. sz ñ q̃ ad susceptos. qõ videbãt placẽt g. xv. q. i. i fi. Jtẽ illorũ q distiguebant dispẽsabilẽ ab indispẽsabili. vt di. xi i glo. minor i fi.

d ¶ Et idẽ. dẽmiat no. l. di. de his. §. e. t. c. q. ꝛ. c. sic dignũ i fi. magne gl. p q̃ pz q̃ ꝛplerq̃ i B erat opi. pma. hu. q̃ talis eẽt irregl̃aris. q̃. 10. ꝛ gof. q̃ q̃ ad suscipiendos irregl̃arz eẽt. sz dispẽsabil. sz i susceptũ licite ministrarz. ẽtia hic appꝛobata. q̃ fuit bar. bri. i p. dec. c. de his. ꝛ i qõe q̃ incipit aliqs repellẽdo violẽtiã quã tẽbat hy. i p. dec. q̃. ꝛ i dec. sic dices q̃ clemẽs

e ¶ Mortẽ. pniã vt seqt. Curt⁹ ꝛ curia sic tẽbat.

f ¶ Nõ valẽs. iangular⁹ erat l sic artat⁹ q̃ fugẽ ñ poterat nec se iuuare clamore l al r. Si de B dubitat i foro pẽtioso ñ crederet sibi. sz p circũstãtias occurrẽtes opteret B iudicari. Jn foro pniali crederet B asserẽti. e. ti. significa

g ¶ Suũ. sic lra inuit sec⁹ i illo q̃ occide sti. q̃. de spõ. tuarit volẽtẽ occidere pẽm filiũ ꝓiugẽ l psonã ꝓiũctã. quã al r iuuare ñ poterat qõ ver puto q̃si casus ille ñ icludat sub nẽtate ieuitabili sed euitabili. ꝛ B dico dato q̃ ver si qõ no. ino. de sen. ex. si ꝓo. i. vbi tz q̃ eo casu pcutiẽs cl icũ ñ ẽ excõicat⁹. vt ibi scripsi. irregularitas. n. ista ꝓhib sine culpa ẽt ex merito. vt i iudice iuste occidẽte. li. di. c. i. ꝛ di xi d spõ. int opa sz illa excõicatio ñ. imo oz q̃ pcedat diabolica suasio cca cl icũ pcutiẽdũ. xvij. q. iij. siqs suadãte.

h ¶ Occidit. et vibrãdo. nec restrigas ad exẽplũ qõ põit glo. pe. ler. in ver. sicut.

i ¶ Egrau. al ex grãdi. Casus. officiales cõitatũ faciẽtes dictãtes l scribẽtes statuta fr vsurz soluẽdis ñ repetẽdis l ñ restituẽdis. l iudicãtes fm illa. l ñ volẽtes illa si pñt. j. tres mẽses de libr cõitatũ. l illa ꝓuãtes excõicati fũt. B prio feneratores i cãis vsuraz edere cogunt libros rõnũ suaz. B scõo pnaciter asserens crescere vsuras non eẽ pctũ hꝛetic⁹ ẽ. B tertio partes patent.

k ¶ Proxim. cui restõ dẽt. an ꝓo valeãt talia statuta q̃ tollũt rez dnia l actões puenientes de iure gẽtiũ l ciuilis satis scripsi p⁹ ino. host. ꝛ cõsp. de consti. que in ecclesiarum ꝛ facit quod no. ff. de consti. prin. li. i.

l ¶ Diuina. Leuit. xxv. deutero. xxiij. lu. vi.

m ¶ Humana. i. ab hoie tradita. ꝛ de iure canonico loqt salvo qõ no. xxiij. q. iij. c. q̃d dicã. ꝛ. eo. ti. c. iij. ꝛ. C. eo. ti. auẽ. ad hc. ꝛ ĩ auẽ. de eccle. ti. in prin. colt. ir.

n ¶ Juramẽto. qõ ñ obligat. de reg. iu. nõ est li. vi. cum principale ñ teneat de fo. cõ. si diligẽti ñ ob. de iureiurã. debitores. qz sz valeat iuramẽtũ debitoris super vsura soluẽda. cũ ꝓuari possit sine piculo aie ne fit i alterius ꝓiudiciũ. iuramẽtũ tñ sup ꝓuando iniq statuto de q̃ hic loqt respic alteri⁹ ꝓiudiciũ vt s. nec ꝓuari põt sine piculo salutis sicut nec statutũ.

o ¶ Onera. ferẽt q̃ pgami ẽ statutũ q̃ repetentes vsuras i foro ecclĩastico p prãte cogãt vsurario mutuãt tantã pecuniaz et tãto tẽpe q̃to tenuit pecũiã vsarij deducũt g nãlem obligatõz i ciuile qõ ñ sz. vt scripsi. eo. ti. cõsuluit ibi scribit ioh. ꝛ gof. ꝛ Caiij. q. iij. c. i.

p ¶ Erq̃sitis. fi. de here. statutũ. li. vi.

q ¶ Decetero. quo ad pnã excõis quã ꝓnit. j. respicit futura. ꝛõ tñ ꝓstõnis est an tiqua. eo. ti. cum tu. 10. an.

r ¶ Facere. quid si fiat statutũ q̃ nullꝰ p vsura recipiat vltra duos dẽñ. p libra in mense. vt q̃ locũ hẽat pena. q̃si de plurali negando videatur de tanto concedere de p sump. nõne. cũ cõcoz. contrariuz puto. e. ti. q̃to. de tre. ꝛ pa. c. i.

s ¶ Dictare. concoz. ne cle. vel mo. sniam.

t ¶ Judicare. de scientibus iudicata nõ exp̃mit. sicut in decre. nouerit de sen. ex.

v ¶ Incurrant. incõtinenti sine temporis interuallo. et vide quod scripsi in decre. nouerit super verbo statutarios

x ¶ Potestatem. sic ergo intelligatur de sen. ex. nouerit ꝛ ibi no. per inno. ꝛ host. ꝛ. e. ti. grauẽ. ꝛ intelligo de potestate iuris ꝛ facti.

y ¶ Tres menses. in decre. nouerit. dantur duo tantum sed casus sunt diuersi. ꝛ ibi statutum erat contra libertatem ecclesie. hic als iniquum.

z ¶ Eorum. s. statutorum. ꝛ hoc dicit. quia quandoqꝫ ñ statutum talia. sed assuescunt. i. in consuetudinem deducunt.

a ¶ Obseruare. vt scripsi fm inno. in decre. nouerint obseruantes nisi sint de personis expressis excõmunicati ñ sunt.

b ¶ Dolose. sat scripsi de emp. ꝛ vendi. ad nostram.

c ¶ Agetur. quo casu pcedit ur simpliciter ꝛ de plano. s. e. cõ. iudi. dispendiosam

d ¶ Codices. sz B fit spãle nomẽ cui⁹dã libri. ciuil scie tñ ampliat ad oẽs libros. de sũ. tri. dãnam⁹. ꝓ. non enim

ff. de edē. argentarius. §. i.

e ¶ Rōnū. vide qd no. ⁊ dixi d pba. c. i. ⁊ p azo. in sum. de edē §. nūc de editōe rōnū. q̄cq̄d scribat de rōib⁹ edēdis veritas vt q rōis editio p spāles actiones petit a tutore curatore socio pcuratore ⁊ gestore. l. p actiones tutele p socio mādati ⁊ his siles. sz p edictuz de edēdo iuste petit ab illo q̄ fec illā ex publico offō tz si ñ petit ratōe publici officij. tē vt id illt qd in instrumēt. si igit vt puat⁹ qs cōficiat scriptura in li. de dat⁹ ⁊ accept⁹. ñ cōgit ad illas rōnes edēdas sine causē cognitōe ⁊ in cāe cognitōe ꝓtit q illt vtatur. vl q petēs sit punlegiat⁹ vt fisc⁹. ff. d edē. l. iij. ⁊ sic pōt recte intelligi lex p̄ima. C. de eden. B g̃ no tum fac hc ꝓstō q addit aliū casū punlegiatū. in q̄ ēt tali rōnū fit editio. q̄ añ ꝓstōnez istā nō fiebat. vt fuit olī determiatū p dñm iacobū de bayfio frēm archid. q̄ ārebat de manifesto vsurario. q̄ epo satisdederat. qd vide in mercu. B ti. sub lra. e. Item scias q istis rōnib⁹ starē ꝓtra eos. p eis nō. C. de pba. l. instrā. ⁊ l. rōnes. ⁊ l. exemplo. et no. ff. de edē. l. q̄daz. §. nūmularios in gl. sz an idē hodie. et fa. qd no. de fide instru. c. ij. i fi. i. glo.

f ¶ Cēsura. qd ꝓtineat hētur de ꝓ. sig. querēti. ñ vult g̃ hc ꝓstō ipso inuito domū ipsi⁹ igredi vl archā ipsi⁹ frāgi. ⁊ vide qd no. i spe. de istru. edi. §. videndū restat. ꝓ. pone instrā. ⁊ qz hāc cēsurā sz nō directe ñ indirecte ꝑ iudeos exercet eccl'ia. e. t. p⁹ miserabilē. ⁊. c. q̄ꝗto. sat⁹ videret q ēt in iudeis haberz hc locū si p seculares pncipes tales libros edere nō cogant p iura pd. ⁊ fact qd dicā. j. pte. pr.

g ¶ Ipos vsurarios ⁊ id puto de ipsoz hēdib⁹ suis vl exneis. d vsu. tua nos. ⁊. c. michael. ff. d edē. si q̄s ex argētariis. §. i. ⁊ l. q̄daz. §. nihil

h ¶ Cōpellendos. q̄d si dicat vsurari⁹ vl hres se nō hre rōnes vl se illas pdidisse. videret credendū ipsius facto. ff. de eden. ptoz. §. sed si fu⁹. C. de fide istru. l. vlt. qd me. cā. c. vlt. ⁊ facit qd no. de pui. cū olim. i. dic ꝑ. facit de pur. ca. c. i. in eo. g̃ qd dicit se nō habere vl pdidisse nō credet. nisi alit. plet. hz g̃. pbare amissionē cū casu. pone incēdio vl ruina. ff de edē. si q̄s ex argetariis in fi. l. vl. de fide istru. ⁊ qd no. in decre. cū olim. nō ob. qz ibi necesse ē plene pbari tenozē. nō fit g̃ magnū pīudiciuz si sup amissione stat iuramēto. facit de pcu. ex insinuatōe sz cognosco vsurariū q̄ nō scribit rōnes in libro. sed in cedul' q̄s stati dilacerat solutis creditoz vsuris. si tali succederet hres nō vsurarius sed als fide dign⁹ statim videret stari iuramēto. si huic rei fama ꝓsenit. de testi. pterea. de pba. cū cāz. de psump. illud ⁊ hc casu vl qñ als ñ possent haberi. posset recurri ad suffragiū decre. ad nostā. ij. de iureiur.

i ¶ Si q̄s vsurar⁹ vl nō. ⁊ sic no. q iura nō soluz puniūt vsurarios. de quoz pena. e. ti. qz in oib⁹. ⁊. c. preterea. ⁊. c. q̄ꝗ. li. vi. sed ēt puniunt fauentes. qui. s. ad hc opus alienigenis domos ꝓcedunt. vel tales in terris suis habitare permittunt. e. ti. vsuraz. li. vi. Item fauentes p modum de quo. s. i. rñ. grauius añt puniunt fauentes p modum hic expressum. ⁊ sic pz plus puniri auctorizantem q̄ facientem. de hc de of. dele. c. i.

k ¶ Pertinaciter. haleē hc ꝓbum. s. e. comp. de sum. tri. c. vno. §. porro. ⁊ ibi exposui.

l ¶ Affirmare. vide qd no. de sum. tri. c. i. li. vi. in vlti. glo.

m ¶ Non esse peccatum ⁊ ex his aliqui dicunt vsurariuz non obligatum restitutioni. alij fatentur eū restitutioni obligatum. sed sicut mutuuz commodatum vel depositum recipiēs facta restitutione ad quam obligatus est non penitet. ita vsurarius facta restitutione vsure penitere nō tenetur. sed hc ē falsum. quia obligatus restitutiōi er dlicto furto vsura rapina vel simili modo etiaz post restitutionez haleē penitere. de homi. sicut dignū §. eos. de fur. c. vlt. de rap. c. ij. d imu. si quis domū. cuz si. ⁊ vide quod no. hosti. in sum. de penis in vlti. colum. ꝓ sed nunquid sufficit. ⁊ sequentibus.

¶ De excessibus prelatorū. ℔.

F Requens[p] et assidua nos q̄rūdā religiosorū q̄rela circūstrepit[q]: q pleriq̄z epi ⁊ eoz superiores[r] acceteri eccl'iaz plati ipoz religiosoz q̄etē iiuste in subseq̄ntib⁹ multiplicit inquietāt[s] ¶ Quid enī exēptos capiunt[t] ⁊ icarcerāt i casib⁹ ñ ꝓcessis a iure[v] ¶ Quid[x] p grauiū itermiatiōez[y]. penaz ipediūt: ne debētes exēpt⁹ decimas seu reddit⁹ illos oluāt eisdez: neue ꝑ aliq̄ missas eoz audiant[z]

n ¶ Hereticum. non solum est hereticus male sentiens de articulis fidei vel sacramentis ecclesie. de here. ad abolendam in prin. sed etiam qui peruersum haleē dogma vel falsas. vel nouas opiniones gignit aut sequitur. xxiij. q. iij. inter scisma ⁊ heressim. ⁊. c. hereticus. istud autem est ꝑ doctrinam ecclesie. e. ti. c. iij. ⁊. c. cum tu in fi. Iudei vero qui dicunt hc inducentes auctoritatez deutero. xxiij. nō feneraberis fratri tuo. p quibus facere videt. xiij. q. iij. ab illo. non includant hac constitutione. quia non cadit in illos propie hc resis que diuisionem notat. sz ipi nūq̄z in vnitate fuerunt. Item certum est q peccant in articulos fidei. qui non sapiunt humanitatem christi. de quib⁹ de sum. tri. firmiter. ⁊ hoc scit ecclesia ⁊ illos sustinet ⁊ nihil ad nos ⁊c. ij. q. i. multi de diuoz. gaudemus. possent tū super his per ecclesiam compesci si talia dogmatizarent inter christianos. vt scripsi post inno. ⁊ hosti. de do. q super his. ꝓ. de sensione. sicut ⁊ in alijs casibus coercentur q nō de iude. iudei siue Ad rationes vero ipsorum responde vt scripsi. e. ti. ꝓquestus. ⁊ no. host. in sum. e. ti. §. an aliq̄.

o ¶ Omittāt. p modū de q̄. s. e. comp. de hereti. c. i.

p ¶ Frequens. Prouiderat greg. ꝑ. xxvij. grauamīa que prelati religiosis inferebant. e. ti. nimis. i. ⁊ ij. hc ꝓ o ꝓcilium puidet. ꝑ. xxx. a quibus p̄latos cessare precipit. ⁊ p suos subditos cessari facere. iubens ipsoz priuilegia ⁊ iura seruari. ⁊ est huic si. s. e. cō. de cens. ad nostrum.

q ¶ Circūstrepit. sumptū. liij. di. frequens. ⁊ de resti. spo. frequens in prin. li. vi. ⁊ ibi exponitur.

r ¶ Superiores. archiepi ⁊ patriarche.

s ¶ Inquietant. sumptum. e. t. nimis in prin.

t ¶ Capiūt. ēt plati sunt excōicati. cū iniuriosas manus inijciunt in clericos. de sen. ex. vniuersitatis.

u ¶ A iure. de pui. c. i. li. vi. de here. ad abolendam. per has tū ꝓstitutiones cle. in multis casibus hñt ordinarij iurisdictionem sup eremptos. quos dicam. j. de pe. c. ij.

x ¶ Quidam. scōm.

y ¶ Interminationem. B non ligat ad penam. qd dicit no. de sag. c. vno. cum ꝓcor.

z ¶ Neue. tertium.

Universitäts- und
Landesbibliothek Düsseldorf

a ¶ Audiāt. qd̄ tñ lz fine p̄iudicio pochialiū ecclīarū. de po. c. q. qd̄ dicit ibi ⁊ qd̄ eis offerē iuū ē. de sta. mo. c. i. religiosi tn ñ debēt aliq̄s retrahē ab accessu l' frequentia sua
b ¶ Volentes. quartum. ¶ rū ecclīarū. j. ti. i. c. i.
c ¶ Domesticos. j. ti. c. i. ad fi.
d ¶ Cā ratōnabili. ō hos erat. p̄uilū de sen. ex. sacro.
e ¶ Dolūtat ō hos erat. p̄uilū de p̄uilegio. lz illa loq̄r. ō erēpt l' p̄uilegiat ista gnālius de oibus. vt pz in fi.
f ¶ Et appellationibus. quintum.
g ¶ Interponūt. vide qd̄ not. de p̄uilegiis. c. vi. in vlti. glo p ino. ⁊ hoſt. ō ap. dilectis.
h ¶ Vācipari. puniendi sunt. vt q̄. q. vi. decreto ō appella. de pōe. ⁊ ri. mēnib⁹ talia suffi cit. p̄testari qd̄ dic vt ō ap. c. vl.
i ¶ Quidā p̄terea sert um.
k ¶ Pleno iur. xvi. q. q. vtis. ō p̄uile. quoniam.
l ¶ Nōnūl. septīuz
m ¶ Interdictuz. si de erēptōe p̄stat sñie ñ iūgāt. de ap. si duob⁹ ō reli. to. cū dilectus. de ēs de accu. venēs in vl. gl. cū suis ēmissio
n ¶ In eri nibus. gēdo. octauū. ⁊ a r gue ad ea q̄ scripsi ō cēsi. cū apl's sup ꝓ. charitate. q̄ e piscop⁹ pōt exigē charitatiuū subsidiū. p̄ūmō sit moderatū. io. an.
o ¶ Excedūt. cū tñ illud eē velīat moderatū de censi. cū apl's. §. philemus de of. or. conquerente in fi.
p ¶ Et insolitas. nonum.
q ¶ Cōtra iura. e. ti. c. i. de cēsi. c. iij. ⁊ c. ecclīis.
r ¶ Nouos. decimū ⁊ ēs ō id de cēsi. philem⁹.
s ¶ Processus. vndecimum
t ¶ Permittūt. p ēs possent a delegat l' ōseruatorib⁹ puniri. cū illoz iurisdictōz ī pediant. de of. dele. c. i. et ab ipis subdelegat si iurisdictōz hñt. e. ti. ex lrīs. saluo qd̄ de cōseruatoribus dicitur. e. ti. c. vl. li. vi. §. vices
v ¶ Cabellionibus. duodecimum
x ¶ Cōficiāt. i causis l' negocīis ⁊c. vt sect ⁊ ēs ō formā iuramenti ipoz. de q̄ diri in cle. l' mo. sicut te ⁊ no. in spe. de instru. edi. §. restat. ꝓ. sed quero sub qua
y ¶ Presentatos. xiij.
z ¶ Obedientiā. dicēdo salutē ⁊ obedientiā debitā ⁊ devotā l' his hl'ia. si sint erēpti nō tenēt obediēriā. p̄fiteri de p̄uil. cū oli. q. si ñ sunt erēpti. satis ē q̄ a principio p̄mi secūt de iuno. ne dei.
a ¶ Litterarum. fit ergo presentatio p lrās de his q̄ fiūt a p̄la. ea noscit vbi de hoc in prima glo.
b ¶ Ecclesīis. xiij. al's in ecclesīis.
c ¶ Indignas. ad hoīū tem ordōz. dato etiā q̄ eēnt digni agere ep̄ūt p̄ūtantes ⁊ p̄ūtari. xvi. q. vij. decernimus de iu repa. ex lrīs. ⁊. c. ex insinuatōne. de re iudi. cum bertoldus io. an.

molētes ī molēdinis ⁊ coquētes ī furnis eoz. Fuietes q̄z et vasallos ⁊ domesticos[e] eozūdē l' al's q̄l'cūq̄z ōlxentes ⁊ p̄tici pātes cū ipis. suspēdūt interdicūt ⁊ excōicāt absq̄z cā[d] rōabili. p libito volūtatis[e] vna illo rū interdū nihilomin⁹ illicite occupātes ⁊ appellatōib⁹[f] q̄s p̄dicti erēpti ob p̄dicta l' alia ḡuamia rōabil'r ī terponūt[g] q̄ñ q̄z minime deferētes. appellantes occasione appellatōnū h⁹i interdū capiūt aut capi faciūt ⁊ carceri mācipari[h] ¶ Quidā p̄terea capellanos ī ecclīis pleno[k] iure spectātib⁹ ad eos de. lz nll'a cā subsit legitīa. celebrāt nō sinūt. nec ministrare pochianis ecclīastica sacramenta. ¶ Nonnulli[l] ēt indebite abbates monachos ⁊ clericos ipsi pleno iure subiectos. si eis ñ pareāt in his ēt ī quib⁹ ñ tenēt eis de. in cōsulta facilitate suspendūt ex cōicāt capiūt ⁊ icarcerāt. ac loca ⁊ ecclīas interdicūt[m] ipozū in exigēdo[n] insup ab ipis eremptis ipozq̄z subditis subsidia charitatis excedūt[o] nimiuz ō eos ⁊ insolitas[p] ac indebitas ipis contra[q] iura. exactōnes imponūt. nouos[r] cēsus ⁊ indebita onera parochialibus ipōnunt ecclīis ī q̄b⁹ erēpti ius obtinēt patronatus. processus[s] iuste factos. seu sēteias iuste latas a delegatis sedis apostolice vel a conseruatoribus pro exemptis puplicari seu executioni mandari a suis subditis non p̄mittūt[t]. tabellionib⁹[v] publicis inhibēt ne instrumēta ōficiant[x]. ⁊ iudicibus ne iusticiā faciant. ac iurisperitis ne consilium vel auxilium prebeant in causis seu negocīis eozundē presentatos[y] per exemptos ad ordines vel beneficia. quozuz presentatio ad eos p̄tinet. nolunt admittere. nisi p̄ūtantes ponant obedientiaz[z] in salutatione litteraz[a]. quas p huiusmodi presentatione trānsmittūt ¶ Ecclīis[b] q̄z vacantibus in quibus monasteria ius obtinēt patronatus. repulsis p̄sonis idoneis presentatis. ad eas personas instituunt inhabiles ⁊ indignas[c] ¶ Quidam[d] etiam ecclesias curam aīaruz habentes ad mēsam[e] abbatū spectantes. quarum fructus

d ¶ Quidā ēt. xv.
e ¶ Ad mēsam. nō. ino dere. ec. ñ ali. vt sup. q̄ res ī q̄b⁹ ecclīa hz directuz dñium sed alius vtile vt sunt feuda non p̄ūt dici ō mensa. cum alius fructus percipiat ⁊ pro tanto illozū etiam ad ecclesiaz reuersozuz fieri p̄mittitur noua in feudatō. ō feudis c. q. Sed queritur que ecclesie dicantur proprie de mēsa prelatozum vel capitulozum vel singularuz dignitatum vel prebendarum. ⁊ videtur q̄ ille que sūt mēsis eozum vnite ī tantum q̄ rectorem vel vicarium perpetuum nō habent alium q̄z illū cui facta est annexio. quod probat hec littera. ⁊. s. eo. con. de rescript. c. i. de supplen. negli. prelato. ca. i. Istud autem potest fieri per vnionem sic factam per episcopum de consensu capituli. s. e. compil. de re. ecc. non alienan. si vna de sta. mo. c. i. §. ad hoc. per prescriptionem vt no. in predi. decr. vt super. per papalem concessionem ⁊ de hac non dubitatur. de p̄ain. pastoralis. nec putes q̄ ecclesia que pleno iure subiectionis spectat ad illos propterea dicatur de mensa. licet enim rector talis ecclesie institutionem ⁊ destitutionem ab illis recipiat ⁊ ab illis visitetur etiaz quo ad temporalia. non tamen possunt fructus ad suos vsus conuertere. nisi illam habeant in mensam vel suos vsus conuertendam. quod probant predi. decreta. sed obstat ei. quod diri in ecclesia que spectat ad mensam poni ⁊ deponi pro libito vicarium temporalem. decre. et irpande. §. vero de preben. ⁊. s. ca. compila. de iurepatro. c. i. per que patet q̄ in ecclesia annexa quo ad temporalia instituitur rector. vel perpetuus vicarius. sed dico q̄ aut ecclesia spectans ad mensem prelati vel collegij vl' dignitatem habentis vel prebendarū recipit superioris institutionem quo ad regimen ecclesie vel saltem populi. ⁊ tunc locum habet hoc quod dicitur de ipso

contra[q] iura. exactōnes imponūt. nouos[r] cēsus ⁊ indebita onera parochialibus ipōnunt ecclīis ī q̄b⁹ erēpti ius obtinēt patronatus. processus[s] iuste factos. seu sēteias iuste latas a delegatis sedis apostolice vel a conseruatoribus pro exemptis puplicari seu executioni mandari a suis subditis non p̄mittūt[t]. tabellionib⁹[v] publicis inhibēt ne instrumēta ōficiant[x]. ⁊ iudicibus ne iusticiā faciant. ac iurisperitis ne consilium vel auxilium prebeant in causis seu negocīis eozundē presentatos[y] per exemptos ad ordines vel beneficia. quozuz presentatio ad eos p̄tinet. nolunt admittere. nisi p̄ūtantes ponant obedientiaz[z] in salutatione litteraz[a]. quas p huiusmodi presentatione trānsmittūt ¶ Ecclīis[b] q̄z vacantibus in quibus monasteria ius obtinēt patronatus. repulsis p̄sonis idoneis presentatis. ad eas personas instituunt inhabiles ⁊ indignas[c] ¶ Quidam[d] etiam ecclesias curam aīaruz habentes ad mēsam[e] abbatū spectantes. quarum fructus

vicario ppetuo aut pleno iure spectat ad illū et q̄ ad spi-
ritualia. ⁊ tūc hz locū qd dr de vicario tpali et si sit cura-
ta vt hic. ⁊ sup his vide qd scripsi d pbē. d mōchis. de pri
uile. pastoralis.

a ¶ Ad firmam. de loca. vna. ne prelati vices suas. c. fi.

b ¶ Non vacent. fa. s. e. cō. d rescrip. c. i. de sup. ne. pla. c. vno. §. p̄missa. illi enim nō erāt rectores sz firmarij secus si rectores fuissent hz māuales.

c ¶ Nōnulli. xvi.

d ¶ Rectoribꝰ. q̄ alibi dicunt vicarij. de pbē. de monachis.

e ¶ Sustentari. d id. s. e. cō. de iure pa. c. i. cū ꝓcor.

f ¶ Quidā. xvij.

g ¶ Cū armis. tenētur q̄ de vi publica. d B de or. co. c. ij. in i. glo.

h ¶ Nō existit. et sic i pscriptiōe releuarēt ab onere pbādi titulū. d p scrip. c. i. li. vi.

i ¶ Oīnuntq̄. xviij.

k ¶ Vt eis. d ꝓsāguineis nepotibꝰ aliis ⁊ custodibus ipsorum.

l ¶ Abbates. xix.

m ¶ Ipo iure. cō cor. s. e. con. d re. ec. nō ali. c. i. ⁊ ibi ꝓcedenti pena suspēsionis ponit.

n ¶ Eosdem. xx.

o ¶ Monachandū. qd q̄nq̄ spectat ad solos platos. qd dic vt d regula. c. fi. li. vi.

p ¶ Frequēt. xxi

q ¶ Et repete permittūt quod.

r ¶ Preterea. xxij

s ¶ Anni. d rescrip. si ppt. li. vi. ⁊ hz hec lra posz induci q̄

qnq̄ clericꝰ secl'aribꝰ tradunt seu ꝓcedūt ad firmā[a]: clericis ipis d̄cedētibꝰ suis ꝓfert clericis: q̄q̄ ipe ppt hēcclie ī vita te ñ vacetb ¶ Nōnulli[c] q̄z in ecclesijs mōachoꝝ iura ipoꝝ iniuste sibi appropriāt. d ipoꝝ reditibꝰ. vt volūt ordīant. ita q̄ rectoribꝰ eaꝝ ñ remanet vnū valeāt sustētari[e] ¶ Quid[f] cū armis[g] ⁊ erecto vexillo molendina ⁊ alia bōa ꝑ iusticiā d̄strunt exēptoꝝ: q̄ et tāto tpe possedert: q̄ d ꝓtrario memoria nō existit[h]: mittūtq̄[i] frequēt ad mōasteria suaꝝ ciuitatū et dio. suos ꝓsāguineos ⁊ nepotes: ⁊ interdū aīalia sua cum custodibꝰ: vt eis[k] d̄ bonis monasteriorum deberent puideri. ¶ Abbates[l] isup ⁊ p̄ores monasterioꝝ frequēt ꝓpellūt: vt suis ꝓsanguineis ⁊ nepotibus mōasterioꝝ suoꝝ seu p̄oratuū possessiones ꝓcedāt ī ppetuū vel ad tp̄s: q̄s q̄dez cōcessiōes nos nullas esse volumꝰ ipo[m] iure. ¶ Eosdē[n] q̄z abbates ⁊ priores q̄nq̄ ꝓpellūt ad p̄sentandū sibi ad ecclias vacātes in q̄bꝰ ius obtinēt p̄ronatꝰ: ⁊ ad mōachandū[o] iterdū suos familiares ꝓsanguineos vel nepotes. frequent[p] et ꝑmittūt ⁊ [q]tacite cōsētiūt q̄ ī suo dñio tpali ꝑ milites vasallos ⁊ ipsoꝝ tpales officiales mōasterioꝝ bona mobilia ⁊ īmobilia ꝑ violētiā occupent ī casibꝰ ñ ꝑmissis a iure: ⁊ alie varie iurie p̄sonis ecclīasticis ⁊ mōasterioꝝ boibꝰ irrogent. ¶ Preterea[r] iterdū iuste p̄ores ⁊ alios bñficiatos bñficijs suis priuāt. vt sic fructꝰ bñficiorū illoꝝ ꝑcipe valeāt p̄mo anno p̄textu ꝑuilegij. qd asserūt se hē: q̄ vsq̄z ad certū tp̄s fructus bñficiorū vacātiū possint ꝑcipe p̄mi ānis[s] q̄bꝰ[t] nō ꝓtenti eēs bones thesauꝝ ⁊ alia bona monasterioꝝ ⁊ bñficioꝝ vacātiū illicite[v] occupant. q̄ essent futuris successoribꝰ reseruanda[x] quidā[x] militibꝰ ⁊ alijs potentibꝰ dignitatū suaꝝ reddituꝰ ⁊ ꝓuentꝰ vendunt ad tp̄s vt [y]ꝑ ipsos exēpti vicini fortius oppimant. ¶ Nōnulli[a] et idebite[b] monasteria dirimūt alij[c] domos ⁊ hospitalia ⁊ alia bona monasterioꝝ mobilia ⁊ immobilia frequenter occupant[d] et detinent occupata. ¶ Pluries[e] q̄z sine cā iusta impediūt: ne exēpti loca sua valeāt reparef ¶ Quidam[g] statuta faciunt per q̄ derogat priuilegijs[h] exēptoꝝ: ⁊ g̃ialit[i] q̄z plēs p̄lati religiosi p̄sertim exēptꝰ ⁊ p̄uilegiatis ī p̄sonis et rebꝰ suis ac iuribꝰ spūalibꝰ et tpalibꝰ graues īferūt ꝓtra iusticiā ⁊ eoꝝ priuilegia[k] iniurias ⁊ iacturas. ¶ Dez qz vna est regl'arium ⁊ secl'ariū p̄latoꝝ ⁊ subditoꝝ exemptoꝝ ⁊ non exemptoꝝ vniuersalis ecclia: extra quam nullus omnino saluat: quoꝝ oīm vnꝰ[m] est dñs vna fides ⁊ vnum baptisma dez[n] vt oēs qui eiusdez sunt

e. con. de deci. c. ij.

r ¶ Reseruanda. de of. or. presenti. li. vi.

y ¶ Quidam. xxiij.

z ¶ Vt per ipsos. hoc al's esset licitum ex animo fit illicitum. sup quo vide quod no. de reg. iur. locupletari. li. vi. xi. q. iij si quis vero ⁊ est fi. huic de deci. in aliquibus de iude. c. pe. ⁊ qd scripsi. de sen. exc. q̄te.

a ¶ Nonnulli. xxv.

b ¶ Indebite. ergo secus si ex causa iusta. vij. q. i. et temporis. xvi. q. vlti. si quis vult. de conse. di. i. tribus.

c ¶ Alij. xxvi.

d ¶ Occupāt. dicendo sibi ius per violentiaz cadūt a iure suo si quod habeant. C. vnde vi si quis in tantam. xvi. q. vi. placuit. de preben. cū qui. li. vi.

e ¶ Pluries. vigesimumseptimuz.

f ¶ Reparare. qd tamen iudeis permittūt d suis synagogis iurta p̄mum statum de iude. cōsulunt.

g ¶ Quidam. xxviij.

h ¶ Priuilegijs. hoc non possunt. xxv. q. ij. c. i. et. ij. imo nec ipsiz pncipem decet hoc facere. de regu. iur. decet cum suis. cō cor. li. vi

i ¶ Et generalit. vigesimumnonuz generale.

k ¶ Priuilegia. decurtanda erant ipsis. eorum priuilegia de priuile. dilecti. Jo. an.

l ¶ Saluatur. de summa trinita. c. i. §. vna.

m ¶ Vnus est. ad eph. iiij. habetur de hac triplici vnitate et. s. e. compi. de summa. trini. c. i. §. ad hoc. ⁊ j. d sen. ex. c. i. ad idem. xxiij. q. i. loquitur.

n ¶ Decet. ispicim' qd deceat. qd ppie respicit honestatem. de vo. magne. de elec. cum non deceat. li. vi.

Universitäts- und
Landesbibliothek Düsseldorf

a ¶ Corpis. mystici. qd ē collectio fideliū. d ꝯse. di. i. ecclia. cui⁹ caput ē xp̄s. de sacra. vnc. c. vno. ℣. sed vbi
b ¶ Contenti. s. e. ti. accedentibus. io. an.
c ¶ Et quomā. trigesimum.
d ¶ Inhibet. xriij. di. p̄ p̄ de here. si aduersus.
e ¶ Capla. ꝯcō. xxxiij. q. iiij. hēcca si.

f ¶ Religiosi ponit ser casus i q̄ b religiosos ercōicat. ⁊ absolutōz papę reuat. ⁊ p̄uilegijs et exēptōib ñ obstātib⁹ eos p ordinarios locoꝝ denūciari p̄cipit. scōo ibi q̄b⁹. pōit septē culpas religiosoꝝ a q̄bus eos p̄cipit abstinere sub certis penis. quas eis ī poni iuset. ⁊ quas plati ipōꝝ iponit si ñ satisfecerīt. tertio ibi sane. ponit moderatōes circa duos p̄mos casus Et no. p. B p̄cipium hāc ꝯstōz cū suis penis ita locū hre ī religiosis. q̄ seculares clicos ñ icludit. In ℣o icludat religiosos p̄fectos ecclijs pochialib q̄ ad ñ suos pochianos dubitatur ⁊ vide qd diri. s. e. cō. de ꝯsci. c. i. in. i. glo.
g ¶ Onctōis d B sacro. xcv. di. ℣. sz nūq d. ⁊. c. se. d sacra vnc. c. vno i pri. d ℣. si. qsiuit. d pe. ⁊ re. q. i te. ⁊ dic vt ibi
h ¶ Eucharistie. dz ab eu qd ē bonū. ⁊ charis qd ē grā q̄ si bōa grā. ⁊ de hac sat. s. e. cō. de reli. ⁊ vene. sanc. c. vno
i ¶ Solēnizar. i. solēnit bndicē. d hac bndictōe het. xxx. q. v. c. i. ⁊ iiij. cap l'is se. xxiij. di. c. vl. de spō. ꝯsultatōi. de se.
k ¶ Nō hīta. sz nūqd credet religiosus pochiano dicēti se hre talē lniam. vt qd sic p id qd no. d pe. di. vi. placuit. qz ñ ē p̄sumēd⁹ in memoz sue salut. i. q. vij. sancim⁹ d. hom. significasti. q. sz d. qz videm⁹ i sacro ordis cū dat a ñ suo epo q̄ ibi reqrit plena fides d lnia ⁊ q̄ñq̄ de cā. de tēp. or. c. i. ⁊. q. li. vi. cū si. Jt ista ē qdā absolutio facta p pochialē p̄sbyter. sup q̄ nō credit et q̄ se dicit absolutū. de of. or. et pte de sen. ex. sicut. Jdē si dicatur de legato. de of. dele. cū ī iure. sz posset ad. i rnderi illd spāle. qz sacrm ordinis ñ dat ꝓpter recipientē tm. imo ꝓpter alios. ⁊ iō dz sacrm dignitat. i. q. i. ⁊. fi g. ⁊. ⁊. ecce si cleric⁹. ⁊ fac qd no. de ꝯsu. seruo. c. i. i glo. q. sz ista sacra recipit q̄s ꝓpter seipm. Ald scdo all. rndet. q illa ℣a ī foro ꝯtentioso. sec⁹ i pniali vt diri i pd. dec. sicut sup. i. glo.
l ¶ Parochial. p B qd ad schiares mercēnarios ⁊ his similes itelligo p̄sbyter ī cui⁹ pochia ihitant. fa. qd no. d pe. di. vi. placuit. de B scripsi de pe. ⁊ re. oīs sup ℣o sacerdote ⁊ ℣o. tractauit i sūma. de poch. ⁊. pe. ℣. qs intelligat. pochian⁹. ⁊ de pe. ⁊ re. ⁊. cui. ꝯtendu ad finem.
m ¶ Presbyteri. puto lniam pochialis sufficē q̄ adhuc p̄sbyter ñ ē. puta qz ē ī fra annū. l'dispēsatū ē cū ipo p̄m formā dec. cūer eo. de ele. li. vi. l'ē pochial' collegiata. e. ti. statutū. fac de ele. suffraganeis. de trāsla. c. i. ⁊ qd ibi no. vt ēt sufficere licentia vicarij gerentis curam per modū predicte decre. cū ex eo. facit. j. de pe. cupientes. puto etiā post factum a penis excusari illū q̄ B fecit de auctoritate diocesani. facit de pe. ⁊ re. c. ij. i fi. li. vi. nā diocesis ē parrochia epi. de ꝯsna. apostolice in prin. ⁊ episcopus prebyt̄. rcv. di. olim. de pe. cleri. c. ij. ⁊ facit quod scripsi de pe. ⁊ re. omnis super verbo proprio. ⁊ hoc eo fortius quā do vacat parochialis ecclesia. sed quando nō vacat. añ factum consulas abstineri. ⁊ ex licentia episcopi vel aīi presbyteri ciuitatensis hoc non fieri. licet ab illis recipi possint. vt scripsi de offi. archip̄sbyteri. ca. iij. ⁊ est sic de iureur. verum ⁊ quod diri de iudeis signauit. de re iud. inter super iij. glo.

p̄lat strictissime ihibemus vt abbates p̄ores ⁊ alios religiosos ne ad sua gnālia vl puicia lia vadāt capla ipedit quōlz ñ p̄sumāt. Cle. v. in pcilio vie.

De priuilegijs et excessibus priuilegiatorum. Rubrica.

r ¶ Religiosi q̄ clericis aut laicis sacramentum vnctionis s extreme vel eucharistie b mīstrare. matrimonia ve solēnizare i nō habita k sup his pochiali l p̄sbtri m lnia spāli n aut qui ercōmunicatos a canone o preterq̄ in casibus a iure exp̄ssis p vel per priuilegia se. ap. cōcessis q eisdēz. vel a sententijs r

n ¶ Speciali. hic ēt est dubiuz an hec specialitas respiciat solum expressionem sacramentorum. an etiam requirat expressionem personarum quod est dicēt an sit satis q presbyter licentiat religiosum vt parochianos suos possit inungere ⁊ eis eucharistiam prebere. an requiratur parrochianorum expressio. quibus hec sunt prebenda. Jtez an sufficiat generalis licentia data parochiano q possit illa recipere a quo vult religioso. an vero tali religioso l' parochiano de tali religioso specialis licentia requiratur. vt bene satisfiat huic litte re consulo q de personis ⁊ de conferente ⁊ recipiente ⁊ de sacramentis fiat specificatio. ad hoc de sen. ercōmunicationis constitutionem. li. vi. ⁊ de dolo. ⁊ contumacia. c. ij. cum concor. s. e. compilatione. de vita ⁊ hone. clericorum. c. i. j. de senten. ercōmunicationis grauis in fi. Crederem tamen q erquo d sacramento fit specificatio. licet non expeimatur nomē parochiani. cum datur licentia religioso vel nomen religiosi cum datur licentia parochiano. euitetur pena. facē de temp. ordi. c. i. ⁊ de offi. vica. c. vlti. li. vi. Et no. q hic de penitentia non dicitur. que etiam de licentia sacerdotis propriū recipi non posset a presbytero non habente curam. de hoc de pe. ⁊ re. omnis. ⁊ tamen dato q reciperetur. non est locus huic pene. sicut etiam non habet locum pena in sacramento t baptismi. cum illud hic nō expeimatur. io. an.
o ¶ A canone. quocumq̄ etiam a quo episcopus vel sacerdos posset absoluere. de sen. ercō. nuper. Et videtur idem de senten. hominis de qua forte ideo non expressit. quia ab illa absoluit qui ercōmunicauit vel eius superior. de offi. ordi. pastoralis. Sed contrarium puto. vt in casu illo non expresso non sit locus pene. de elec. statutum cum concor. li. vi. ⁊ ad hoc. j. eo. ti. ubi a sententijs per statuta. nē.

p ¶ Expressis. de sen. ercō. monachi. ⁊ c. cum illorum.

q ¶ Concessis. habent multi religiosi priuilegium ab apostolica sede super absolutionibus diuersorum casuum.
r ¶ A sententijs. puto q omnem sententiam includat ercōmunicationis suspensionis vel interdicti. cuius necessaria sit absolutio

Universitäts- und
Landesbibliothek Düsseldorf

a ¶ Prouincialia. aut synodalia. ꝺ vtrisq; de accu. sic olim
b ¶ Oramur. ꝯcor. ꝺ hęre. accusatus. §. ille ¶ cũ ꝯcor. quoq; li. vi. t. j. de pe. t re. c. ij. t videq; ꝺ ibi dicam
c ¶ Quecq;. etiam religiosum vel ꝯsocium. nihil enim excipit q dicit q ꝺcunq; de ma. t olę. solutem in fi.
d ¶ Incurrãt. qd de recipientib' absolutões vl' sacra pdicã. an ex tali principio sint dãnati. vide qꝺ diri de sen. ex. cõtingit. i.
e ¶ Absoluẽdi. nisi i mõtis articlo. s. e. cõ. ꝺ hęre. c. i. t ij. t. j. ꝺ penis. c. i.
f ¶ nũciari. sic. s. e. cõ. de censi. c. fi. j. t. i. c. ij. in fi.
g ¶ Suffragante qn. s. pena incurrãt t denũciẽtur vt ẽ dcm. Priuilegia. n. sup his ꝯcessa tollere nõ intẽdit vt. s. pj. cõcor. qꝺ diri. s. e. cõ. ꝺ ęci. c. i. fi.
h ¶ Detrahãt. vi. q. i. ꝺ teriores. dic hier. ad rusticum Nõ est hũilitatis mee atq; mẽsure ꝺ mĩstris ecclię similis q̃ppiã dicere. hẽant illi ordinẽ suũ t gradum xvi. q. i. si clericat? Tullu' i re inuecti ua ꝺ salustiu i fi. sepi' vidi grauis offẽdere aios auditoꝝ eos q aliena vicia apte dicẽt. q̃ eos q cõmiserit. Intelligo ãt hãc lrãm cũ noiatim detrahũt. vl' p cir cũlocutionẽ q vicẽ hẽat ꝓxũ nois. als in genere bñ liceret pdicatori tãgere vicia plato. vñ dñs dixit. sup cathedrã moysi sederũt scribe t c. matth. xxiij. i. q. i. oia lz g i genere qꝺ nõ in spẽ. de of. or. si sacerdos. caueãt tñ vt ẽt i gnãli locutiõe linguã refrenẽt. qe q inconsiderate loquit' sentiet mala. v. q. v. §. sz aliud. xliij. di. fit rector.
i ¶ Accessu. facit de parochi. c. ij.
k ¶ Indiscretas. s. non ꝯcessas. t de his. j. de pe. et re. c. ij.
l ¶ Patricib'. cathedralib' vl' alijs. ꝺ ꝓ. fig. venerabili. ꝺ pscrip. c. i. t. c. ex trãsmissa. ꝺ transac. pterea. ij. j. ꝺ sen.
m ¶ In alioꝝ. s. qb' videlicet vl' quibus legare volebãt. posset ẽt intelligi de epis. qbus ꝯpetit dispositõ male ablatoꝝ incertoꝝ de quib' pmisit. t tũc faceret pro hosti. i his q scripsi p' cũ ꝺ iudeis cũ sit de ꝓsu. cũ tu. als videret facẽ ꝯ archi. in eo qꝺ legit. t no. ꝺ testa. c. ij. li. vi.
n ¶ Sedi ap. hos colligit guil. in repertorio de pe. et re.

o ¶ Ordinarijs. de hoc no. de pe. et remis. si episcopus. li. vi. t per host. in summa de penitẽ. §. cui confitendum in h. ij. colum.

p ¶ Absoluere. a peccato vl' culpa. de absolutione enim ab excommunicatione diximus in prima parte.
q ¶ Presertim. hic duplex punctatio.
r ¶ Delegans a nobis. facit de immu. ec. c. quoniã li. vi.
s ¶ Plura de rescrip. c. fi.

p statuta puicialia[a] aut synodalia pmulgatis: seu vt verb eorũ vtamur[b] a pena t culpa absoluere quecq;[c] plumpserit excõicatõis incurrãt[d] sniaz ipso fcõ p sedez aplicã dũtaxat absoluedi[e] qs ẽt locoꝝ ordinarij postq; ꝺ his eis cõstitit excõicatos faciãt publice nũciari[f]: do nec ꝺ absolutõe ipsoꝝ eis fuerit fcã fides: nullo religiosi eis dẽ sup his exẽptiõis vl' alio priuilegio suffragãte[g] ¶ Quibꝰ ẽt i virtute te scẽ obedientie. t subintimiatõe maledictõis et ne districti' ipsi dem'. ne i ꝓmoniꝰ suis ecclię plat' ꝺtrahãt[h] aut ẽt retrahant laicos ab ecclię suaꝝ frequẽtia vl' accessu[i]. seu idulgẽtias pnũciẽt in discretas[k] neue cũ cõfectõibꝰ testaffitoꝝ iterẽrũt. a restitutõibꝰ ꝺbiti aut legat' mĩcibꝰ[l] ecclesijs faciendis retrahat testatores. nec legata vl' debita aut male ablata incerta sibi aut alijs singlaribꝰ sui ordis fratribꝰ vl' cõuẽtibꝰ in alioꝝ[m] piudiciũ fieri seu erogari pcurẽt. nec ẽt i casibꝰ sedi[n] ap. aut locoꝝ ordiarijs[o] refuat' quecq; absoluere[p] aut psonas ecclię sticas pfert im[q] coraz iudicibꝰ

delegat'[r] a nob' suã ꝺ eos iusticiã psequẽtes vexare idebite aut ad loca plura[s] t pserti ml' tũ remota[t] ꝯuenire presumãt. ¶ Si q vo pmissa vl' aliqꝰ ꝺ pmissis attẽtare psumpserint: p duos mẽses subiaceãt pnis illi q fm coꝝ regulã l' statuta p graubꝰ[x] crimĩibꝰ seu culpis eis ꝯsueuerũt imponi: sup' qbꝰ absq; maifesta necessitate[z] cũ eis nõ valeat dispensari. ¶ Ceteꝝ plati eoꝝ nisi ꝺ his q occasiõe pmissoꝝ excessuũ ad eos quoq; mõ peruenerit[a]: ecclijs aut psonis ecclięsticis[b] dãnificatis vl' lesis satisfactionẽ plenariã[c] exhibuerit ifra mẽsez: posticq; sup' his fuerit requisiti[d]: suspẽsionis[e] sniam vsq; ad satisfactiõez debitã eo ipso icurrẽt si obstãtibꝰ in premissis statut' aut qbuslibet priuilegijs cuiuscunq; tenoꝝ existãt ¶ Sane religiosi illi quibꝰ ẽ aplica sede ꝯcessuz: vt familiaribus suis domesticis[g] aut paupibꝰ in hospitalibꝰ suis de gentibꝰ sacramẽta possint ecclesiastica ministrare[h]: nullus ex premissis volumus quo ad hoc preiudicium generari.
¶ Idem in eodem.

t ¶ Remota. licet enim in hoc fit puisum p decre. nõ nulli. de rescrip. et e. in statutũ. li. vi. tñ quãdoq; dantur eis ꝯseruationes quib' dat' potestas trahẽdi vltra duas dietas. nõ obstantib' ꝛc.
u ¶ Vel aliquod. no. q equalis est pena pro vno actu prohibito t p pluribus. fic. j. ti. i. c. i. §. ciuitas. et fa. ad no. vi. q. i. imitat' t ad id qꝺ scripsi in. q. gualteri.
x ¶ Graubus. de cre. non solum in fi. de regula. li. vi. dicit pro grauioribus.
y ¶ Super quib? penis.
z ¶ Necessitate. puta infirmitate senectute vel his similibus.
a ¶ Peruenerint. ergo vbi nil peruenit. non est locus huic pene.
b ¶ Ecclesiasticis. laicis ergo non puidet.
c ¶ Plenariaz. cõcor. s. e. com. ꝺ hęre. c. ij. ꝺ. a qua. intelligo autez q fiat plenaria quando perceptum ad illam sufficit. vt probat precedens littera.
d ¶ Requisiti. facit quod diri. s. e. com. de ęci. c. i. et dic requisiti ab his quorum interest vt ibi.

e ¶ Suspensionis. declarari debuisset an ab officio an ab administratione. puto tamen q de suspensione ab officio loquatur. t an includat suspensionem beneficij dicã j. de penis cupientes.
f ¶ Apostolica. generale priuilegium circa hoc. s. totum orbem respiciens solus papa concedit. speciale tamen q ad suam dioce. concederet episcopus ex causa. quod dic vt de reli. do. constituens. de re iudi. cum inter. simile qꝺ diximus de altari viatico. de priui. in his.

g ¶ Domesticis. de ꝓ. fig. c. vlti. li. vi.

h ¶ Ministrare. ꝯcor. s. e. cõ. ꝺ reli. do. q ꝯtigit. i fi. p quã qꝺ hic de priuilegio dicit' videtur ẽt ex ꝯsuetudine posse competere. nisi dicas q illa decre. nõ dicit valere ꝯsuetu

Universitäts- und
Landesbibliothek Düsseldorf

dinē q religiosi talia mīstrēt. ſz dic valere ꝛ ſuetudinē q ſacerdos hꝗ ſpitaliū l ſacerdotes pochiales pauꝓibus ⁊ familie illa mīstrēt. poſſit g̃ priuilegiū hꝗ casu q ñ pōt cōſuetudo. fac de pe. ⁊ re. eps in fi. li. vi.

i ¶ Archiepo. a archiepi p loca exēpta puicie ſue faciūt crucē añ ſe differri. ipi ēt ⁊ dioceſāi ibi bñdicūt. audiūt diua ⁊ illa celebrāt ⁊ faciūt celebrari. pb tñ exēptī l priuilegiatī i alīs nl'm fit piudiciū ſcdā ibi ſil'i mō ē. tia ibi ſic tñ.

k ¶ Exēpta b diſcernit p ea q hñt. e. t. ſi papa li. vi.

l ¶ Declināti. de p. ſcri. cū ex officio. ⁊ hic iūge lra. ſacro approbāte ꝛcilio pñtis ꝛſtōis ſerie duxim⁹ ꝛcedēdū.

¶ Sil'i mō ꝛcedim⁹ epo vt i loc eiſdē ſue dioceſis poſſit pl'o bñdicere audire diua officia. ⁊ ea ēt celebrare ⁊ i ſua pñtia facere celebrare. ¶ Sic tñ q p̃texta ꝛcessionis h⁹ i locis ipſis exēptī l circa b p̃uilegiatī nullā aliā iurisdictōz ide ari. eps l eps exerceat. nec plōis exēptī l p̃uilegiatis moleſtiaz iferat l guamē. nll'ūq exēptōi l p̃uilegijs corūdē aliud p̃iudiciū generet. nec ipſis archiepiſcopo vel epo ius aliud quō libet acquiratur.

¶ Archiepo. p quis loca exēpta ſue puicie facienti trāſitū. aut ad ea forſitā deliināti vt crucē añ ſe liberē. ptari faciat. bñdicat pl'o. diua officia puati l publice ibiō audiat ⁊ ea ēt i pōtificalib⁹ celebret ⁊ faciat i ſua pñtia ſine pōtificalib⁹ celebrari. q̃uis p̃uilegio ꝛ rio ñ obſtāte. ſacro approbāte ꝛcilio pñtī ꝛſtōis ſerie duxim⁹ ꝛcedēdū.

¶ Sil'i mō ꝛcedim⁹ epo vt i loc eiſdē ſue dioceſis poſſit pl'o bñdicere audire diua officia. ⁊ ea ēt celebrare ⁊ i ſua pñtia facere celebrare. ¶ Sic tñ q p̃texta ꝛcessionis h⁹ i locis ipſis exēptī l circa b p̃uilegiatī nullā aliā iurisdictōz ide ari. eps l eps exerceat. nec plōis

m ¶ Bñdicat. ſolēniter p illa ꝛba fit nomē dñi bñdcm. ⁊ vide qō no. de ꝛ. di. i. cū ad celebrāda. xxvi. q. vi. mi ſtrare. lxxxv. di. ecce. ⁊ qō no. de p̃ui. abbates. li. vi.

n ¶ Bñdicat. ſolēniter p illa ꝛba fit nomē dñi bñdcm. ⁊ vide qō no. de ꝛ. di. i. cū ad celebrāda. xxvi. q. vi. mi ſtrare. lxxxv. di. ecce. ⁊ qō no. de p̃ui. abbates. li. vi.

o ¶ Pōtificalib⁹. intelligo ēt cū pallio qō ē pōtificale añ epi. dieb⁹ tñ p̃miſſis q̃ no. ō vſu pal. ad hꝗ honorē ⁊ itra ec p ¶ Sine pōtificalib⁹. g̃ eps nō poſſet ibi cl'iam. e. ti. c. i. facere i pōtificalib⁹ celebrari qō ītelligo. niſi eēt dioceſan⁹ cui b cōpetit ſuo iure vt. j. dicā. facit p ino. hꝗ lra.

q ¶ Celebrari. ponit hic duo vt diuerſa. vñ aliud eſt celebrare. aliud q̃ſi auctoriſando ſibi facē celebrari. aliō ſimpliciter audire. In pr̃io ⁊ ſcdo cāu excōicat⁹ irregularitatē icurrit. ⁊ ſic loq̃t ō cle. excō. mi. illud i fi. In tertio ñ de hꝗ ſcripſi de exceſ. pla. c. fi.

r ¶ Eiſdē. ſ. exēptī l circa hꝗ p̃uilegiatis

s ¶ Etiā celebrare. i pōtificalib⁹. p illud q dicit ſil'i mō ſcias qō no. ino. de vſu pal. c. fi. q epi in dioceſib⁹ alienis ēt ſi de lnia dioceſanoꝝ celebrēt ñ vtūt pōtificalib⁹ niſi ſup b ſint p̃uilegiati all'. de renū. ad ſupplicatōz ſz hꝗ ſ. ibi dic q ēt i pōtificalib⁹ ⁊ ſine lnia poterūt celebrare ſicut fuit general'ꝗ ſuetudo. ⁊ ēt pdicare. niſi ſpāliter phibeātur remittēs ad no. ex de hr. cū ex iniūcto. Iſta lra vt facere p hꝗ. iqtū i loc exēptī his vtūt. In ꝛriū fac p ino. iqtū lra dicit. q archieps ſibi celebrari fac ſine pōtificalib⁹ fortiter fac. Itē q hic dicit lra vſū pōtificaliū cōpetere arcieپo ītra p̃uiciā. epo ītra dioceſim. facit. e. ti. abbates. ⁊ c. vt ap'lice. li. vi. poſſet dici dictū hꝗ. p̃cedere qñ pōtificalib⁹ vtūt ſine iurisdictōis exercitio vt miſſā celebrādo ⁊ pdicādo. fac. e. ti. c. vl. li. vi. ⁊ qō no. vi. q. iij. c. i. ſz ob. ſ. pri. rñ. vt pdiri dici poſſet. q arieps ñ ꝗmittit epo vſū pōtificaliū ex ſuā dioceſiz. ſz ſuo iure eps celebrans vtūt illo. qō vt diri approbat ꝛſuetudo. ſz ſi iurisdictōe l offō vti vellēt. puta ordinādo degradādo chrysmādo vl' ſil'a faciēdo. tūc ſine lnia epi id ñ poterūt. xx. q. ij. p totū Si tñ circa illoꝝ exercitiū hñt lniam epi. puto q vti poterūt pōtificalib⁹. ⁊ i b differūt pōtificalia a pallio. q̃ nō vtere arieps i aliēa p̃uicia ēt de lnia illi⁹ ad quē ſpectat niſi ſup b ēt p̃uilegiat⁹. de vſu pal. ex tuaz. ſtrictioz ē enim vſ⁹ pallij q̃ pōtificaliū. vt ibi pz. ⁊ e. t. ad hꝗnorē. ⁊ c. i. ⁊ ij

t ¶ Celebrari ſine pōtificalibus vt. ſ.

v ¶ Iurisdictōz. fac. xvij. q. ij. luminoſo. ō of. oz. cū eps li.

x ¶ Generet. ꝛcor. ſ. e. cō. de fo. cōp. q̃uis i fi. ¶ 4. vi.

y ¶ Acquirat. ꝛcor. e. ti. qz intentionis.

5 ¶ Iq̃s ſua dēte pcutiēs epz capiens bāniēs l b mādās l ratificās ſocius ꝛſiliarij fautoz et defenſatoz cū ſuis poſteris citas in b deliquēs ⁊ eiꝰ officiales penis varijs p ꝛſiliū puniunt ſcdo ibi nec ſup b excuſat rigorē dicēs. q grauiores pene dēent iponi tertio ibi ſane. repetit ius antiquū de abſolut i mortī articlo. q ſanati recidūt ſi ñ ſatiſfa

a ¶ Diabolo. ciāt ꝛcor. xvij. q. iiij. ſi q̃s ſuadēte diabolo ⁊ fac ad caſū. e. q. ſi q̃s de cēps. ij. q. i. i pmis. de p ſona ianuarij. C.

e ¶ Bāniuerit. concor. de iniur. olim. ⁊ no. q pl⁹ hꝗ de cer. felicis. e. ti. li. vi. q̃ ſta i eo q punit hꝗſtil'r inſequētē. iſta ſola pcutiētē capiētem vel bānientem. habet tamen pl⁹ iſta in eo q punit bānientem. quod illa non facit.

f ¶ Mandauerit. no. caſum quo punitur ſolum mādatum. ⁊ eſt maleficium perfectum. concor. de hꝗmi. p humani ad fi. li. vi. ⁊ vt ibi no. pnia ⁊ reuocatio hꝗ caſu nō prodeſt. Sed quia hꝗ durum videtur quem ex ſolo mādato maleficio non ſecuto tot penis inuolui. ⁊ qz regl'riter ꝛba cū effectu recipiūtur. de cle. nō reſi. relatū cum ꝛcor. iō pōt exponi vel hꝗ. ſ. percuſſiones captiones vel banna iam facta. facit. e. ti. felicis in prin. de ſen. ex. quicunq. li. vi

g ¶ Rata. oportet g̃ q hꝗ facta fuerit ipſi⁹ ꝗtēplatōe. al's ratū hꝗ nō poſſet de reg. iur. ratū quis. li. vi. ⁊ e. li. de ſen. ex. cum quis ⁊ no. c. ti. felicis in prin. li. vi.

h ¶ Scienter. qui hꝗ allegat hꝗ. plet. qō dic vt de re. iu. preſumitur li. vi.

i ¶ Defenſauerit. quia littera iſta de his q̃ttuoz tractat. ſcilicet de ſocio conſiliario fauorem dante ⁊ defenſante. de ſingulis videamus. Circa primum ſciendum q ſocij proprie dicuntur p̃m ꝛtuatores. p̃ter pericul' vel opis ſocietatē. ⁊ ō ſocius a ſequor eris. vñ dicunt q ſocius

de epiſ. ⁊ cle. ſiquis in hꝗ.

b ¶ In hꝗ. ſunt enī diuerſa genera ſacrilegioꝝ de quibꝰ xvij. q. iiij. ſ. ſacrilegiū. ⁊ c. ſe. ⁊ de hꝗ ⁊ de ipſi⁹ varijs penis no. e. q. ſacrilegium.

c ¶ Quēuis pōtificē. illos g̃ q̃ renūciauerūt loco ñ ordini vt includere. de or. ab epiſ. c. i. ſed tunc non erit locus pene. de qua. j. ꝛ. a feudis ⁊ ꝛ. ipſi⁹ filij. Electos vero nō dum conſecratos qui pontifices. i. epiſcopi non ſunt nō videtur includere.

d ¶ Vel temere. Ille igitur qui percuteret ſe defendendo non ligabitur his penis. fa. co. ti. in quibuſdam. ⁊ qō ibi no. ⁊ e. ti. felicis in prin li. vi.

e ¶ Bāniuerit. concor. de iniur. olim. ⁊ no. q pl⁹ hꝗ de cer. felicis. e. ti. li. vi. q̃ ſta i eo q punit hꝗſtil'r inſequētē. iſta ſola pcutiētē capiētem vel bānientem. habet tamen pl⁹ iſta in eo q punit bānientem. quod illa non facit.

f ¶ Mandauerit. no. caſum quo punitur ſolum mādatum. ⁊ eſt maleficium perfectum. concor. de hꝗmi. p humani ad fi. li. vi. ⁊ vt ibi no. pnia ⁊ reuocatio hꝗ caſu nō prodeſt. Sed quia hꝗ durum videtur quem ex ſolo mādato maleficio non ſecuto tot penis inuolui. ⁊ qz regl'riter ꝛba cū effectu recipiūtur. de cle. nō reſi. relatū cum ꝛcor. iō pōt exponi vel hꝗ. ſ. percuſſiones captiones vel banna iam facta. facit. e. ti. felicis in prin. de ſen. ex. quicunq. li. vi

g ¶ Rata. oportet g̃ q hꝗ facta fuerit ipſi⁹ ꝗtēplatōe. al's ratū hꝗ nō poſſet de reg. iur. ratū quis. li. vi. ⁊ e. li. de ſen. ex. cum quis ⁊ no. c. ti. felicis in prin. li. vi.

h ¶ Scienter. qui hꝗ allegat hꝗ. plet. qō dic vt de re. iu. preſumitur li. vi.

i ¶ Defenſauerit. quia littera iſta de his q̃ttuoz tractat. ſcilicet de ſocio conſiliario fauorem dante ⁊ defenſante. de ſingulis videamus. Circa primum ſciendum q ſocij proprie dicuntur p̃m ꝛtuatores. p̃ter pericul' vel opis ſocietatē. ⁊ ō ſocius a ſequor eris. vñ dicunt q ſocius

Universitäts- und
Landesbibliothek Düsseldorf

prie in pcl'o. collega i officio. comes i itinere. psors i pmio. sodal' i mēsa vl'i sede. Iz nos iuriste dicim⁹ socium in crie. xrij. q. iij. si ad petrū. xxvi. q. ij. illud in fi. In eccle/sia d of. dle. cū ra. de se. ex. ex tenore. In ordie. d pfes. c. i. i fi. In via. d vo. c. ij. In piugio. xxvij. q. ij. cū societas In lucro. d spō. c. ij. d sepul. c. i. de socio cris. de q ad posi tū. ⁊ que qnq vo cam⁹ psorte. d hre. cū fin li. vi. dic canō que mat' tri plicit sociari. cō/mittēdo. fauēdo non corripiendo. xrij. q. iij. ita pla ne. ⁊ ideo nō carz scrupulo societa/tis occulte ⁊c. lxxx vi. di. faciēt. ij. q. vij. negligē. de hō/mi. sic. §. ij. hic tñ puto stricte socii sui. p agēte. q̄ ali/qd coopat' ad ac/tū pcussionis ca/ptionis vl' bāni. ⁊ lz in delinquen/do sint qnq plēs soci quorū null⁹ est pncipalior. et tales mcludūtur sub agentib de q/bus p misit. qnq tñ vn⁹ est pncipa lis alter cooperās. ⁊ sic sumit' hic so/ci⁹. qd pz. qz de fa cīēte pmiserat. et ē fil'is distictō cir ca vmonē. nō. ne se. va. c. i. Circa scdm d psiliario nō in/sisto. sed vide qd no. de reg. iu. nullus ex psilio. li. vi. ff. de ⁊. fig. sepe in fi. ff. man. l. ij. in fi. insti. d ob. q̄ ex deli. §. ope Circa tertiū d fautore vl' fauēte sciendū ē q ē simpler fa uor q̄ nil adijcit ad peccandū. d q̄. e. ti. felicz. §. illud. li. vi. ⁊ de tali nō vt hic intelligendū p id qd dic in his vt stati dicā. Ite sciendū q canō dic illū ipietati fauere. qui ob uiare pōt ⁊ nō obuiat. xxij. q. iij. q̄ pōt. lxxxiij. di. error. de sen. ex. q̄ste. sed de ⁊ dic vt ibi. ⁊ qz lr̄a hic dicit in his. s. p cussione captione vl' bāno. pz q fauens huic delinquēti post delictū pter defensorē de q̄ sequit' nō incurrit hāc pe nā. in' mā hereticor lati⁹ reputūt fautores. de q̄lo d here. excōicam⁹. §. credentes. e. t c. ij. ⁊ c. ō xpianos. li. vi. vt li/gent' ibi ēt post delictū ⁊ post sniam fauentes. de q̄ per ho. in sum. d here. §. penul. ⁊ dicit in p. §. credētes ⁊ fac d here. accusatus. §. pe. li. vi. Circa quartū de defensore ē aduertē/dū. q lr̄a nō reperit in his qd pdicit in triby primis casi bus. p qd puto q ēt defensorē post maleficiū pūire intē/dit. Est g qdaz defensor vl' auctorizator delicti. ⁊ tal' gra/uius punit' q̄ agens. xi. q. iij. q̄ psentit. xxiij. q. iij. q̄ alio rū. ⁊ no. ij. q. i. notū. de of. dele. c. i. Est alius defensor qui ēt post delictū defēdit. puta ipediendo. ne delinquēs ad ma nus iudicis ducat examinand⁹ vl' punēdus. xxvij. q. i. si cultos. facit. xxi. q. v. p totum. vel ne fiat executio. de of. dele. ex lr̄is. ⁊ hunc ēt intēdit mcludere. ⁊ pbat' e. ti. feli/cis. li. vi. post pn. ibi postea receptauerit vl' defēsauerit ⁊c. Non tñ puto q is q̄ talem defenderet ne ledat' a priuato iudicū tertio sed illo offenso. puta epo vl' ei⁹ psanguineis de pdict⁹ in qb excōicationez p iā editos canones ñ subiret sit hui⁹ nre pstōis aucte: ñ ob stāte q̄cūq psuetudine: quā reputam⁹ approbāte sacro cō cilio potū corruptelā: anathe/mat⁹ mucrone pcussus: a quo neqat nisi p sūmū pōtificē pter cq̄ in articlo mort⁹ absolui ¶ A feudis insup locatōnib officijs et bñficijs spūalib sī/ue temporalib q̄ ab ecclia cui sic of fensus pest eps obtinz cadat b ipso: ac ad eandē ecclam libe re reuertant' ipsi⁹ filij per ma sculinā descēdētes lineā vsqz ad gnatiōez scdaz offii spe di/spēsatiōis adēpta reddantur ipo facto ihabiles ad ecclias/ti ca bñficia i ciuitate ⁊ diocesi in qb id eps p fidet obtinen/da. ¶ Terra q̄z ipsi⁹: dum tñ vltra vnā dio. ñ pt ineat vsqz ad pdignā satisfactōez eiusdē: necnō loc⁹ aut loca alia in qb capt⁹ eps detinebit' q̄diu de/tētio ipa i eisdē durauerit: ec/clesiastico subiaceāt interdicto ¶ Qd si tra eius d duas dio. vl' vltra pticeat: dio. domicilij pncipal' ipi⁹ ⁊ illa ēt i q̄ fuerit dlictū pmissū: si sua' sit: ⁊ due alie q̄ sub ipo sint eid loco ma gis vicine intdcō subiaceāt supdcō: ⁊ qz eo maior erit ipi us cōfusio q̄ sua fuerit culpa patētior: quisq dignā satisfac/tionē pstitit: p oēs illi⁹ loci in q̄ pmissū ē facin⁹ necnō citatū ⁊ dio. vicinar ecclas qbuslibz diebz dnic ⁊ festiuis pulsatis cāpanis ⁊ cādel' accēs excōica tus publice nūciet: ⁊ cū absol uēd⁹ fuerit sufficient ⁊ idōee caueat: q̄ iferēde pene pebit: ⁊ auxiliāte dno pniaz paget in iūgēdā ¶ Ciuitas āt q̄ pmis sa vl' eorāliqd i epm suū pmi serit: interdicto donec satisfe cerit subiaceat mēorato ¶ Po testas vo psiliarij bailiu⁹ scabini aduocati psules rcōres ⁊ ⁊c. ⁊ hec lr̄a pbat q i his casibus qbus p annū iura pbat' excōicatio nō iterat' per hanc cō stitutionē.

a ¶ De pdict. vt in banniente vl' id mandāte vel id ra/tuz hñte socio ⁊c.

b ¶ Canōes. xvij. q. iij. si quis sua/dente. d sen. ex. nu per. ⁊. c. quicunq.

c ¶ Consuetudie. q̄ forsan halebat tales capi vel bā/niri per reges vel principes. psors d iudi. clerici.

d ¶ Pontificem. concor. de sen. ex. c. i. Io. an.

e ¶ Reuertantur concor. e. ti ad au res ⁊. c. in quibus/dam.

f ¶ Masculinaz. intelligebat ⁊ si ñ fuisset appositū. e. ti. vbicunq. li. vi.

g ¶ Secundam. de. in quibusdaz. e. t. pūt quartam sed illam homici/dio vel mutilatō ne ⁊ quo ad perso nas ibi expressas scz patronos aduocatos vicedominos feudatarios et beneficiatos. et priuat quartam generationem etiam a clericorum collegio. ista latius loquit' quo ad personas. strictius quo ad descendentes. ⁊ penam mhabilitatis be neficiorum in illis diocesibus tantum Io. an.

h ¶ In ciuitate. nota inhabilitatem beneficij in vno lo/co non in alio. concor. de ercef. prela. illud. ⁊ fa. quod no. de ap. pastoral' in vlt. glo. ⁊ est fi. de elec. si compromissa/rius. §. pe. li. vi.

i ¶ Obtinenda. non priuat obtentis. credo tamen q̄ il la permutare non posset cum alio beneficio ipsius dio.

k ¶ Detinebit'. concor. de spon. non est nobis et vide qd ibi notat'.

l ¶ Suasit. vide qd no. ⁊ dixi de postula. c. i.

m ¶ Vicine. psor. de priuile. c. super specula. cuz suis cō/cordantys.

n ¶ Accensis. extinctis et pedibus conculcatis. xi. q. iij. delent.

o ¶ Iniungenda. psor. e. ti. felicis. §. cum autem. li. vi.

p ¶ Interdicto. psor. e. ti. felicis. in fi. de ele. vbi pericl'm §. ciuitas. li. vi.

q ¶ Donec. vide quod super. e. ver. dixi. s. e. con. de deci. ca primo.

r ¶ Bailiu⁹. vulgare puincialiū. de sen. ex. dilecto. li. vi. in francia vicunt' prepositi. de ⁊. fig. si ex pte. i.

s ¶ Scabini. vulgare gallicorum. concor. de ali. iudi. mu. causa facta. c. ij. de immu. ec. c. i. li. vi.

Universitäts- und
Landesbibliothek Düsseldorf

ũ ¶ Premittit.s.p sedẽ apostolicã in mortis articulo
b ¶ Tãto magis.arguit a minori.ꝫ hoc ꝺ elec.cũ ĩ cũctis.
c ¶ Desenire.ꝛcor.e.t.felicis.§.si qs vero.li.vi.
d ¶ Prohdolor.infiecto dolẽtis cũ aliqs in dolore loq̃tur. Aliq̃ dicũt q̃ sint due ꝓtes ꝛ duoꝶ accẽtiꝶ dñt legi
e ¶ Crassantibus.
quasi crudelit gradientiꝶ.q.reg.vl. cesset in effectõ al's indignatio q̃ crassat in populo.ad idẽ.xxiij.q.ij.militare.ff.e.capitaliũ vltra mediũ ꝛ.§ fi
f ¶ Exemplo.ff.ꝺ penis aut facta.§. fi.
g ¶ Offensi.ꝺ sẽ. ex.cũ illoꝝ.ꝛ vide qꝺ no.ꝫ calũ.c.i. in glo.q.ꝫ etate ꝛ quali.cũ bone in.i glo.
h ¶ Sanctissimi. in auc.ꝫ san. epi. coll.ir.
i ¶ Legati.q.q.vij. accusatio in fi.et. xxi.di.in nouo.
k ¶ Patres.q.q. vij.qualis.
l ¶ Fratres.ꝫ cri. fal.cũ grauĩ.
m ¶ Coepiscopi. xxiij.q.i.quotiẽs ꝫ accu.lz in fi.
n ¶ Colũne.ij.q. vij.accusatio.ꝺ accu.q̃liter.q.
o ¶ Penã.adequãdã culpe violãtis dignitatẽ tãte preeminẽtieqꝺ seqt.
p ¶ Proteruitatẽ vt litẽ. nõ cõt. qm̃ in fi.ꝫ iudi.cũ nõ ab homine.
q ¶ Cõmode poterit. idem verbũ ꝫ sen.ex.eos q̃.i.ꝛ q.li.vi.ꝫ crẽ.ꝫ cetero.eo.ti.dicit cũ citius opportunitatẽ habuerit.quod exponit ibi hosti.i.cessante ĩpedimento ꝛ aliquo modico tempore indulto quo sibi ꝫ necessariꝶ valeat prouidere.alt.ff.ex q̃bꝶ cau.ma.l.ab hostiꝶ. §.fi.p hoc pz q̃ nõ crederet circa hoc absoluto.sed iudex habebit hoc arbitrari.facit ꝫ elec.cũ fit in prin.ꝛ qꝺ ibi no.ꝛ.e.t.cupiẽtes.§.ceterũ.li.vi.al's ipe absolut ex friuolis excusatõibꝶ frigoris ꝛ caloris ꝛ hiꝶ similibꝶ ꝓstituto nẽ eluderet.fa.ꝫ v.ꝛ cõtu.cũ oli ꝫ accusa.veniẽs. Nec ob.qꝺ ꝫ occulta re ꝛ ꝫ aĩe periculo q̃rit.ꝛ sic sibi credendũ.ꝫ homi.significasti.ij.ꝫ sen.ex.si ꝓo.ij.fateor id verũ in foro penitẽtiali.ꝫ ipo.tua.ꝛ quo ad vinculũ occulte ꝓhẽdũ.vñ exq̃ sciaz hz ꝺ mora.scire dz se excõmunicatũ.iudex tñ eũ nõ ꝫ nũciabit.nisi ꝑius eo vocato p cõiecturas viderit illũ esse morosũ cognitõe sup hoc sũma ꝛia p̃missa.j.t.p.in fi.ꝛ facit ad ea q̃ no.s.e.cõpil.ꝫ lx.

officiales ipius quocũq̃ noĩe cẽseant in pmissis culpabiles existẽtes similit excoicationis sentẽtie:a qua nisi vt p̃mittit nõ valeãt absolutõis obtinere beneficium.sint subiecti. ¶ Que omnia tanto magis in eꝓꝝ iterfectoribꝶ sunt seruãda.quãto in eos seuerioꝛ q̃ in prefatos pena ꝺz exurgere.et grauioꝛis indignatõis aculeꝰ deseuire ¶ Nec sup hec q̃sq̃ miret.q̃ p̃missa ꝓpetrãt ibꝶ penas nõ inferimus grauioꝛes. licet eĩ qꝺ dicere pudet hec prohdoloꝛ frequẽter occurãt multisq̃ crassantibꝶ opus esset exemplo ꝛ ex dignitate offensi penã metiri deceat offẽdentis. epi eĩ dñt scissimi christi.legati existũt spũales. sunt patres nostriq̃ fratres et coepi.colũne cõprobant ecclie.quare grauẽ opteret eẽ penã culpe violãtis dignitatẽ tãte eminẽtie adequãdã.

¶ Volum tñ ad pñs ĩ penarũ exaggeratiõe tẽperare rigorẽ ad penas alias ꝓcessuri.si p tuitatẽ delinquentiũ hoc exposcere videam. ¶ Sane si q̃s in aliquo casuũ p̃dictoꝝ fuerit ab excõis sentẽtia in mortis articulo absolut.nisi post q̃q̃ pristine restitutus fuerit sanitati q̃q̃ cito cõmode poterit cõspectui rõani põtificis se pñtare curauerit.eius mandatũ humiliter recepturus,put iusticia suadebit.in eande excõis suam recidat ipo facto.q̃q̃uis eĩ sup hoc satis plene in iure alibi sit,puisũ. ne tamẽ aliqs in hoc ex ignorantia iuris se satagat excusare.hoc exp̃sse p̃missis duxim ãnectẽdũ. Idẽ.

Vltoꝝ ad nos grauis querela deuxit. q̃ ñ nulli obtinẽtes tẽporale dominiũ viros sepe ecclesiasticos capere captosq̃ donec sua resignẽt beneficia. aut ne citati ad apostolicam sedẽ ab homine vel a iure ꝫ uire ad ipsam valeant.ausu detinere sacrilego nonverentur.citatos eosdẽ in exitu suoꝝ districtuum vt plurimũ capiẽtes.

¶ Considerantes igitur quãtum ex hiꝶ tam nostro ꝛ apostolice sedis honori.q̃q̃ plonarum ecclesiasticarum quieto ꝛ prospero statui non sine dãnanda exempli pernicie derogatur.sacro approbante concilio statuimus. vt preter sententiã canonis.quam facientes ꝛ fieri,pcurãtes p̃missa in currere dignoscunt.pcurãtes ipsi p̃sone ecclesiastice existentes a perceptõe fructuũ ecclarum suarum.si fuerint prelati. triennio sint suspensi. q̃q̃ si inferiores extiterint.eo lati a pceptõe fructuũ p triennium sunt suspẽsi. Inferiores ꝓo bñficiꝶ sunt puati. eande penã incurrũt ipi citati q̃ se capi procurãt.resignatõ ẽt sic facta nõ tenet. ẽt si p plãtos recepta fuerit vl ratificata.ꝛ primo poit excessum.secꝺo ibi ꝓsiderãtes prouꝛ vet statuẽdo penã tercio ibi locoꝝ.p uidet circa ipi publicatõeꝫ ꝛ executõnem.

¶ Dñiũ.qꝺ q̃ñq̃ etiã hñt clerici. quẽ casũ ẽt videt includere ne cle.l mo.c.vl.li.vi.

¶ Eccl'iasticos.ĩ laicis q̃q̃ si caperẽt ad ipediẽdã citatõem ꝺ ipis fcãm ad curiã nõ ẽ locꝰ pene.

¶ Captosq̃.hic iunge litterã ausu detinere sacrilego nõ verent.ꝛ p hãc copulã dicoq̃ procurãs capi clericũ nõ ad resignatõeꝫ bñficiꝶ vl ad citatõem ipediẽdã. lz excomunicatõem ĩcurrat. ñ tñ alias penas hic inftas

¶ Ad apostolicã se.si citati essent p aliũ ñ eẽt locꝰ huic pene.

a ¶ Ab hoie.ꝺ v. ꝛ cõtu.cũ dilecti ꝺ accu.veniens.

b ¶ A iure.ꝫ elec.c.i.ꝛ c.cupiẽtes.ꝫ of.oꝛ.q̃uis ꝫ ap.c. i.li.vi.

c ¶ Honori.quẽ papa negligere ñ debuit.ꝫ vsu.pal.nisi ꝫ immu.ec.quoniã.li.vi.

d ¶ Canonis.xvij.q.iiij.siq̃s suadẽte.ꝫ sen.ex.nuper.

e ¶ Premissa.captões.s.ꝛ detẽtões ob causas p̃dictas.

f ¶ Eccl'iastice.laicos ñ punit.nec sũt capaces hui pene

g ¶ Prelati.ñ curo siue sint illi ad q̃ñ collatõeꝫ spectãt bñficia ꝺ q̃q̃ renũciatõe q̃rit vl'alij.cũ generalit loquat ꝛ fortius hoc q̃ ad sẽm casum ꝫ ipediẽda citatõe.

h ¶ Suspẽsi.vide qꝺ no.ꝫ ele.cũ vinto.ĩ glo.no.q̃ in fi.

i ¶ Inferiores.similis distinctio.s.e.compil.ꝫ vi.ꝛ hꝶ. cle.quoniã in pn.ꝛ circa fi.ꝫ deci.c.i.ꝫ sta.mo.nei.agro. §.siq̃s.ꝛ sic patet q̃ in penis ꝫferitur dignitati.ꝫ of.ꝫ ele.

Universitäts- und
Landesbibliothek Düsseldorf

c.ij.li.vi.de hoc de transac.c.vl.in vl.gl.d iure ciu.cū q̄dam
a ¶ Obtent. in obtinēdis nō vt ipedire.eo.s.c.pr.x.p
b ¶ Eandē. suspēsiōis a pceptōe fructuū p
tinēniū si sint plati. ⁊ puatōis bñficiop q̄ ad inferiores.
c ¶ Secularī. nō ē ergo locus pene cū p potestatē eccl'ia
stica se capi pcu
rant. Et scias q̄ se
cularis prās b fa
cies canonis ercō
municatōem icur
rit et si clico nō in
tendat iuriari.
man⁹ em ē seuaet
iniuriosa se.ap.et
ordini clericali.de
sen.ex.ptigit.i.io.
d ¶ Procurarint.
⁊ tales ñ solū hac
penā incurrūt sed
et si de hoc cōstite
rit p cedet o ipos
vt o ptiaces. vt li
te non ptes. qm̄ p⁹
pn.s.e.cō.de iudi.
dudū.ff.siqs caut
l.ij.in.fi.cū.pcor.⁊
hui ē fi.de of. del.
pastoralis in fine.
e ¶ Ob ō sup̄dicto
s.p captōnē ⁊ detē
tionē secularīū po
testatū ⁊ fa.qd nō
q̄ me. cā abbas ⁊
c.se.
f ¶ Recepte.a pn⁹
g ¶ Rate habite.
ex p⁹ facto.
h ¶ Nulli⁹ oino.
ita q̄ nō valeāt et
q̄ ad renūciantē.⁊
facit ad ea q̄ nota
ui ⁊ scripsi d renū.
q̄ i dubijs. Quid
si interuenerit iu
ramentū. vide qd
no.de iureiur.si re
tro. ⁊ tene qd hēs.
e.t.xerū.
i ¶ Cōstiterit. pte
vocata.et vide qd
no.s.e.cōpi.de of.
dele.c.vno.
k ¶ Publicare nō req̄rit sniā quā incurrūt ipo facto.sed
sufficit publicatio.pcor.de homi.p humani.in fi.li.vi.s
e.ppl'.de censi.pñti.de pui.c.i.in pn.
l ¶ Opiētes. ercōicat religiosos mēdicātes trāsgres
sores pstōis bonifa.de excess.pla.c.vno.li.vi. Itē
omnes religiosos q̄ in pmonib l'alibi pferūt aliq̄ vt re
trahāt a solutōe decias q̄rū solutōem certis diebⁿ in cō
fessiōib suadē tenent sub certi pēis q̄s icurrūt. nisi sint
tales q̄p monasterijs vl' eccl'ijs petat pcipere decias. vl
timo ibi sane ercōicat violatores decre.i.de sepul.li.vi.⁊
absolutōes pape reseruat.
m ¶ Virtutū pmia. fa. C. de sta.⁊ im.l.vl.in prin.ff.de iu
sti.⁊ iur.l.i.post pn.
n ¶ Exaggeratōe. i. aggrauatōe.
o ¶ Formidine. de elec.cū in cūctis ad fi.cū suis pcor.et
de pben.cū q.ij.rñ.li.vi.adde no.de offi.or.irrefragabili
in vltima glo.
p ¶ Cōstōnis. bonifa. de erces. pla.c.vno.li.vi.
q ¶ Medicātib. q̄ sint hi hēt de re.to.c.vno.li.vi.sic et
alibi differūt mēdicantes a nō mendicātib. de elec.q̄rū
dā.li.vi.de regula.nō solū ⁊.c.pstōem de sta.re.ca.vno.§.
sane.e.li.et fac.qd
dicā.j.de sen.ex.c.i
r ¶ Religiosos. mē
dicātes l'alios. fa.
j.x.pr.sec'lares g
clicos vl' laicos ñ
arrat hec pēa.pcor
dabo.j.de sen.ex.
c.i.
s ¶ Non sufficit.
ps.xxxiij.benedicā
dñm ibi d clina.als
diuerte a malo et
fac bonū.incipe pa
cē rc.⁊.xxij.q.v.de
forma.xij.q.i.duo
in fi.d pe.di.ij.fi.n
ibi sciēti bonū ⁊ ñ
faciēti illud pecca
tū ē.qd fuit verbū
iacobi.c.iiij.in fi.
t ¶ Populo. cū p
mocinant ad clerū
ñ vident astringi
v ¶ In pma. octo
festa enumerat q̄
b voluit hoc pdi
cari. fuit ātē arbi
trarijs. ⁊ fa.qd di
xi de rescrip.fiqñ ⁊
sic non cogimur
aliter respōdere q̄
re nō direxit de fe
sto natiuitatis do
mini ⁊ resurrectio
nis.
x ¶ Pentecostes.
vid qd dixi.s.e.cō
pi.de reli.⁊ ve.sac.
c.vno.circa fi.
y ¶ Expsse. satis
expmūt. sed parū
informāt.
z ¶ Req̄siti. als ñ
tenent. de iureiur.
breui.de sen ex.c.i.
cū pcor.li.vi.

ipo obtentis [a] beneficijs sint
puati. ¶ Illis penā incurrūt
eandē [b] q̄ ne citati vt pmittit
ad sedē apostolicā veniāt. sed
vt se sub obtētu. hⁿ a veniēdo
excusent a ptāte seculari [c] se ca
pi. vt itedrum ptigisse audiui
m⁷. pcurarit [d] ¶ Sane ē signa
tōes bñficiop mō sup̄dicto ex
ortas. lz a resignāt iū ipop pre
latis ēcepte [e] aut rate [f] hite fu
erint. nullⁿ [g] oino decernim⁷
ē firmitatē. locorū ordinarijs
inuīgētes. vt postēz eis pstite
rit [h] aliq̄s sibi subiectos penā
⁊ sniaz icurrisse pmissas. ipas
publicare [k] nō differāt executō
nicz debite. put ad eos ptinue
rit. demādare. ¶ Idem.

C Opiētes [l] eos quos ad
obsuātiā iurium virtu
tū [m] pmia ñ inducūt tā
adiectarū exaggeratōe [n] pena
rū cz adijciēdap d nouo formi
dine [o] a temerarijs ausib ēfre
nare. trāsgressores pstōnis [p]. q̄
religiosis mēdicātib [q] domos
ad hitandū vl' loca q̄cūcz d no
uo ēcipe. recepta hucusqz mu
tare vl' ea trāsferre in alios cu
iusuis alienatōis titulo inter
dicit. ¶ Illos ē et religiosos [r]
q̄ aliq̄. vt audiētes a decimarū
eccl'ijs debitap solutōez retra
hāt. in pmonib suis vel alibi
pferre psumūt. ercōicatōnis
subiacere sne decernimus ipo
facto. ¶ Et qz nisi fiat qd bo
nū ē. a malo abstinere ñ suffic [s]
religiosis oib inūgimus sub
obtestatōe diuini iudicij ⁊ int
minatōe maledictōis eterne.
vt quotiēs ppl'o [t] pdicabūt in
pma [v] dnica q̄ta ⁊ vltima qua
dragesime ⁊ festis ascēsionis
dnice pētecostes [x] natiuitatis
bti ioānis baptiste assū pstōis
⁊ natiuitatis beatissime virgis
marie matris dei audiētes ex
psse [y] studeāt informare: si ab
eccl'iap rectorib l' vicarijs aut
loca tenentib eorūdē req̄siti [z]
fuerint. necnō et his quop cō
fessiōes audiēt psciam facere.
q̄ decias soluere nō omittāt.
¶ Qd si forte in pdicatōib b
ipm sup̄dictz diebⁿ suadere sci
enter omiserit. p superiores eo
rū grauit arguant [a]. ¶ Qui
bⁿ et superioribⁿ ni vtute sce o
bediētie districtius pcipimus
vt o tali omittētes statuta pe
nalia faciāt [b]. ꝓm q̄ sic acrit pu
niāt trāsgressores. q̄ pēa eorū
sit cetis in exēplū. ¶ Constōe
bo.me.grego. [c] pape.x.pde.n.
circa hec edita i suo nihilomi
nus robore duratura. ¶ Qui
vo sciēter postposuerit cōfite
tib psciam facere de soluēdis
hⁿ decimis. ab offō predicatō
nis tādiu maneant ipso facto
in vltima glo.
p ¶ Cōstōnis. bonifa. de erces. pla.c.vno.li.vi.
q ¶ Medicātib. q̄ sint hi hēt de re.to.c.vno.li.vi.sic et
alibi differūt mēdicantes a nō mendicātib. de elec.q̄rū
dā.li.vi.de regula.nō solū ⁊.c.pstōem de sta.re.ca.vno.§.
sane.e.li.et fac.qd
dicā.j.de sen.ex.c.i
r ¶ Religiosos. mē
dicātes l'alios. fa.
j.x.pr.sec'lares g
clicos vl' laicos ñ
arrat hec pēa.pcor
dabo.j.de sen.ex.
c.i.
s ¶ Non sufficit.
ps.xxxiij.benedicā
dñm ibi d clina.als
diuerte a malo et
fac bonū.incipe pa
cē rc.⁊.xxij.q.v.de
forma.xij.q.i.duo
in fi.d pe.di.ij.fi.n
ibi sciēti bonū ⁊ ñ
faciēti illud pecca
tū ē.qd fuit verbū
iacobi.c.iiij.in fi.
t ¶ Populo. cū p
mocinant ad clerū
ñ vident astringi
v ¶ In pma. octo
festa enumerat q̄
b voluit hoc pdi
cari. fuit ātē arbi
trarijs. ⁊ fa.qd di
xi de rescrip.fiqñ ⁊
sic non cogimur
aliter respōdere q̄
re nō direxit de fe
sto natiuitatis do
mini ⁊ resurrectio
nis.
x ¶ Pentecostes.
vid qd dixi.s.e.cō
pi.de reli.⁊ ve.sac.
c.vno.circa fi.
y ¶ Expsse. satis
expmūt. sed parū
informāt.
z ¶ Req̄siti. als ñ
tenent. de iureiur.
breui.de sen ex.c.i.
cū pcor.li.vi.
a ¶ Arguant. hoc spectat ad platop officiū. xlv.di.ci.⁊.
c.cū btūs in pn. de accu. q̄liter. ij.x.lz autem.
b ¶ Faciant. no. q̄ religiosi correctio pmo spectat ad suū
prelatū. de hoc de of.or.q̄to.
c ¶ Gregorij. de deci.c.i.li.vi. que dirigitur solis pdicato
ribus ⁊ minoribus. ⁊ loquitur non solum de decimis sed
de alijs rebus ecclesijs debitis. hic solum de decimis
d ¶ Suspensi. no. nouam speciem suspensionis. Ad cu
ius euidentiam sciendum varias species penarū a iure
statutas. de of.or. ad reprimendam. ⁊ ibi de his in glo.ij.
plenius per hosti. in summa. de penis. §. quot sint speci
es inter quas est pena suspensionis de qua prosequendo
sciendum est q̄ de suspensione multiplici tractant iura.
Est enim suspensio a cōmunīōe fratrum simpler. xviij.
di. sicz aūt. determinata ad duos mēses. c.di.c.fi. Qñtz
ad fratres ñ sue eccl'ie. e.di. placuit. lviij.di.c.fi. Est etiā

Universitäts- und
Landesbibliothek Düsseldorf

suspēsio a cōione eucharistie ꝛonec peniteat. ꝛe elec. o si ꝛe his q̄ fi. a ma. p ca. c. i. in fi. Item ab oblatōe altaris. ꝛvij q. iij. mior. Item a pticipio sacrorꝫ. ri. q. iij. sic apl'i. ꝛ. c. se quentiꝫ. ꝛe cle. er. mi. c. fi. Item a ꝓsecratōe eporꝫ simpl'r. d̄ trāsla. c. ij. ꝛe termiata ad ānū. ꝛe ele. puida. li. vi. Item a collatōe ordinum oium ꝛ simpl'r. ꝛe tēp. or. l'ñ ē ꝛ. c. dilect⁹. ꝛ cū ꝛe termiatōe ām. e. t. eos q̄. li. vi. ꝛ triēnij. ꝛe fi. c. pe. Qñq̄ certorꝫ ordinū tm̄. e. t lras. Qñq̄ clericalis tonsure tm̄. e. t. null⁹. li. vi. Item ab iporꝫ executōe qñ q̄ simpl'r. e. t. c. i. li vi. Qñq̄ certi ordinis tm simpl'r. e. t. lras vl'ad tp̄s. e. t. l. nō ē ꝛe si. c. pe qñq̄ a pontificali ꝛo tm̄ ꝛe trānsla. c. ij. qñq̄ ab offō sacerdotali. ꝛe of. ꝛel. sane. q. e. t. c. ij. li. vi. qñq̄ nō a toto sacerdotali offō. sz solū a celebratōe missē. qnq̄ p duos mēses. ꝛe cle. pcu. pterea qñq̄ p annū. lv. di. null⁹. ꝛe ꝓ. di. ij. relatū. Qñq̄ p duos ānos. d̄ cle. pcus. pñtū. Item ē suspēsio ab ingressū ēcl'ie qñq̄ simpler. ꝛvij. q. iij. null⁹. ꝛ. c. sic̄s ꝛeiceps d̄ pe. ꝛ re. ois. d̄. of. ꝛel'. c. ij. li. vi. Qñq̄ ꝛe termiata ad mēsem. d̄ sen. er. sacro. Qñq̄ q̄usq̄ satisfecerit. d̄ cēsi. exigit. li. vi. Qñz suspēdit q̄s ab ingressū ꝛ diuis p mēsem. d̄ sen. er. c. i. li. vi. Et q̄d ipo ꝛet suspēsio ab ingressū hēt. d̄ sen. er. is cui li. vi. Item ē suspensio ab offō qñq̄ simpler. ꝛe vsur. qz in osb ī fi. s. e. cō. ꝛe re. ec. ñ alie. c. i. Qñq̄ p annū. ꝛe of. ꝛele. c. vlt. ꝓ. vt aut. li. vi. ꝛe re iudi. cū eterni. e. li. Qñ p triēnū ꝛe cladest. ꝛe spō. c. fi. ad. fi. ꝛ. s. e. cōpi. ꝛe hēre. c. i. ad fi. Item ē suspēsio a voce capituli ꝛonec q̄s ordinet. s. e. ꝓpi. d̄ etate ꝛ q̄li. vt hi q̄. ij. rñ. Item ē bñficio hēro simpler. ꝛe. ele. nihil ē. ꝛe termiata ad sex mēses ꝛ ānū. s. e. ꝓpi. d̄ vi et. ho. cle. c. ij. Ad triēnū ꝛe re. ec. ñ alie. c. ij. li. vi. ꝛe ele. cū in cūctis e. t. c. i. ꝛ. c. cupiētes. ꝓ. ceteꝫ. li. vi. Ad tp̄s incertū. s. q̄diu tacuerit. d̄ ele. generali. li. vi. ꝛe termiata ēt q̄ ad ptem distributōnū. vt in p. ꝛe re. vt hi q̄. ij. rñ. Suspēdit ēt q̄s a bñficio obtinēdo p sex mēses ꝛ p ānū. vt ī p. ꝛe re. ij. d̄ vi. ꝛ ho. cle. Qñq̄ p annū ꝛ biennū. ꝛe sta. mo. ne in agro. ꝓ sic̄s. Item ē suspēsio ab offō ꝛ bñficio simpler. ꝛe testi. tālīs in fi. ꝛe se. niup. c. i. ꝛe pui. tuaꝫ. Qñq̄ ꝛe termiata ad tp̄s satisfactōis vl'restitutōis. ꝛe ele. qz sepe. ꝛe censi. exigit. li. vi. ꝛ qñq̄ hēc suspēsio d̄ ab ordiē dignitate. d̄ scisma. c. i. in fi. ꝛ qñq̄ fit alternatiue. ꝛe vi. ꝛ ho. cle. a crapula. Item suspēdit q̄s ab administratōe simpliciter. d̄ solu. c. ij. ꝛ cū ꝛe termiatōe triennij. ꝛe re. ec. ñ ali. c. ij. ꝛ iterdū suspēdit ab offō administratōe ꝛ bñficio vsq̄ ad satisfactōz s. e. ꝓpi. ꝛe ꝛeci. c. i. Item suspēdit q̄s a priuilegio clericali qñq̄ in psona qñq̄ in reb. d̄ vi. ꝛ ho. cle. c. vl. ꝛ. s. e. cōpi. e. t. c. i. Item suspēdit q̄s a collatōe bñficiorꝫ simpl'r. d̄ pbēgue. ne se. va. c. vno. li. vi. ꝛ cū ꝛe termiatōe ām vl'biēnij s. e. ꝓpi. ꝛe sta. mo. ne in agro. ꝓ. sic̄s. Item suspēdit q̄s a cōfirmatōe eporꝫ simpl'r. ꝛe transla. c. ij. qñq̄ p annū. d̄ ele. puida. li. vi. ꝛ qñq̄ a cōfirmatōe inferiorꝫ ꝛe ele. nihil est Item suspendit platus regularis a receptōe p fessiōis. ꝛe regula. nō solū in fi. li. vi. Item suspēdit officiū mioris legati p̄sente legato ꝛe latere. ꝛe of. ꝛele. volētes. Item suspēdit status canonicaꝫ alamanie. ꝛe elec. indēnitatibus. ꝓ. pe. li. vi. ꝛ. s. e. ꝓpi. ꝛe sta. regula. at tēdētes. ꝓ. illas quoq̄. Item suspēdit q̄s ab offō aduocatōis ꝛ notarie. ꝛe hēre. si aduersus. Item a collatōne magisterij. s. e. ꝓpi. ꝛe magistris cū sit. Item ab officio p̄dicādi vt hic. Et quia. s. ꝓposui vt diuersa suspēsionē officij ꝛ bñficij. vt q̄ suspēsus ab officio nō p hoc fiat suspensus a bñficio. als supflue adderet secūda si includeret sub p̄ma. ꝛ hoc putabat hosti. ꝛeꝫ in suspēsiōe iuris. vt no. post eū ꝛe re iudi. cū eterni. li. vi. cui cōcor. archi. ibi. vt sic statutū iuris penale restringat. ꝛe elec. statutū. li. vi. facit ꝛe deci. ad audientiā cū ꝓcor. sec⁹ di cūt ibi in suspēsione hominis. ꝛe cleri. cōiu. diuersis. ꝛ c. ioannes ꝛe p̄bē. cū fin ꝛe eta. ꝛ q̄li. cū bone d̄ appellat. pastoral'. ꝛe excep. apostolice. ꝛ sic dicit hostiensis ī ꝛel ligendū q̄d nō. in summa ꝛe ꝓ. sig. ꝓ vl. ꝓ. in. fi. no. ꝛ se. Ad hoc facit q̄ d̄ mitius agi cū lege q̄ cum ministro legis. ff. ꝛe arbi. l. celsus. nec dz iuder eē clementior lege. in auc. d̄ iudi. ꝓ. oportz coll'. vi. In ōriū. lxxi. di. sic̄s sacerdotiū. ꝛ. c. eos. ꝛ quod ibi no. d̄ ꝓsue. cū dilectus in glo. suspensus circa medium ꝛ ꝛe cle. er. ministran. latores. nā bñficiū datur ꝓpter officiū. ꝛe rescrip. c fi. li. vi. ꝛ vt. exp̄ssium. xxxij. di. ꝓter hoc. ꝛ ibi directe ꝓdicit Io. sup. adicte distinctōi hostiensis vt. s. suspēsus ab offō a iure sit suspensus a bñficio. si ab homine ñ. nisi in snia exprimatur ꝛ ibi vide. rancre. ꝛ vincē. dicebāt ꝛe eta. ꝛ quali. cū bone. vt ibi diri sup glosa secūda. ꝛ ūcdemū suspenso subtrahi beneficiū cū ē in mora petēdi absolutōnem. als nō. allegāt ꝛe elec. c. vl. ij. q. v. sup cā. facit ne sed vacāte. c. vno. ꝓ. cū. vero. li. vi. abbas in d̄cre. a crapula. d̄ vita ꝛ honestate clericorꝫ vt ibi diri super glosa secunda distinguebat suspensum ab officio pro crimine vel pro infamia tm̄ vl'facto ꝛe quo dubiteturan sit mortale. vt primo causo sit suspensus a bñficio. secundo non. facit. ij. q. v. p̄sbiter. ꝛe pur. ca. c. ij. ꝛ. c. inter. b̄ forsā habuit a gofredo q̄ no. ꝛe ap. pastoralis in vltima glosa. q̄ cū plerūq̄ suspensio fiat ex leui causa. vt ꝓpter in famiā vl'scādalum vt p̄dic. c. presbiter. nō subtrahet. p id bñficiū q̄d sine magna causa subtrahi nō ꝛelet. xvi. q. vij. intuentū. qz nec sunt subtrahenda stipendia q̄diu. ꝛc. C. ꝛe ercu. reiiu. l. stipendia. secus vbi suspensio fit ex magna causa. ꝛe pur. ca. cum inter. vl'si suspensus ꝓtemnit suspensionē. ꝛe eta. ꝛ quali. cū bone. Videntur iste tres vltime opiniones coniungende ꝛ sequēde. nisi aliud p vl' ꝓ in snia iuē vl'hominis exprimatur

q̄ religiosis ꝛ clericis secularibꝫ phibet. ne aliquos advouē dū iurādū vl'fide interposita seu als pmittēdū inducāt. vt sepultura apud eorꝫ eccl'as eligant vel iam electā vlterius si imutēt. similē [k] sniam pena in dicta ꝓstōe cōtēta [l] in suo pdurāte robor icurrere volumus ipo fcō. ab alio q̄ a se. ap. p̄ter q̄ ī mortis articulo nullatenus suspēsi [d] ꝛonec ꝓfitētibꝫ ipis si hoc ipm sibi dicēdi [e] cōmode facultatē hūerint ꝓsciam fecerint. exinde [f] excōnis incursuri sniam ipso facto si p̄dicare presūpserit p̄dicta negligentia vt p̄mittit ñ purgata. ¶ Ad religiosos tū monasteriorꝫ vel ecclesiarꝫ ꝛecias pcipiētiū [g] nolum⁹ hoc [h] extēdi. ¶ Sāe temerarios violatores ꝓstōis [i] illi⁹

e ¶ Dicēdi. no. ꝓria ꝓrijs purgari. ad idē ꝛe pur. ca. inter ꝛ. c. cū in iuuētute. d̄ hēre. c. ij. in p̄n. li. vi. peccatū ḡ tacēdi dicēdo purgat. rliij. di. fit rector.

f ¶ Exinde posset exponi. i. post suspensionē. vel. i. postq̄ omiserint. cum potuerint conscientiā confitentibus facere ꝛe qua p̄misit.

g ¶ Percipientium. soli em̄ non pcipientes solēt in his ꝛelinquere.

h ¶ Hoc extēdi. i. originali ē lra hēc. p q d̄ videt respicere ēt. ꝓ. illos ēt. vt. s. religiosi tales asserētes aliq̄ q̄ retrahāt nos a solutōe ꝛecimaꝫ excōicati non sint.

i ¶ Constōis. ꝛe sepul. c. i. li. vi.

k ¶ Simlē. sniam excōicatōis ꝛe q̄ dixit vltio. et illā. s. vocauit sniam. reliquę sunt pene.

l ¶ Cōtēta. punit illa ꝓstō eligētes. vt q̄ ad sepulturā in testati d̄cedāt. Item alliciētes vt si eos sepelierit restituē

Universitäts- und
Landesbibliothek Düsseldorf

teneant corpa si petant. ⁊ oia que pueneri ad eos rõe se pulture .j. vccẽ vies. als ipor eccie vbi sepulti fuerit ⁊ ipsar cimiteria sunt interdicta

a ¶ Absoluẽdos. hoc respicit hũc vltim casum tm̃ sic separatũ ab alijs a suprioribꝰ g̃ excõicatõibꝰ absoluẽt õdinarij. de sẽ. et. nup

b ¶ Cum secundũ. Dãnatis ad mortẽ ꝗ petẽtibꝰ pnia ꝯcedi vz. nec vz ꝯria ꝯsuetudo. Scdo locor ordinarios ad hoc erequendum excitat ibi locor

c ¶ Cãonica. xiij. q. vl. c. pe. de fur. c. ij.

d ¶ Si petãt. fa. de eo q̃ vur. ĩ mat. c. ignificasti. in fi. ⁊ qd ibi not.

e ¶ Pnie. nec eucharistie. e. ti. q. in te. ⁊ de hoc satis dixi. de cel. mis. sane. de sepulcra pz in p. c. vlt. xiij. q. vl. no. hy. de sepul. et pte ij. q. fur. a suspẽsꝰ ñ deponer sine licẽtia iudicis. quã tm̃ peritã facile conceder vz. ff. de cada. pu. l. i. ij. et. iij. et si postea fuerit penitens sepelier vt in pte. c. vl.

f ¶ Misericõdie. cui nec mẽsura poni pt. nec eiꝰ tẽpa pnt diffiniri. xxvi q. vi. is qui. de pe. di. i. multiplex.

g ¶ Cõmode poterũt. si. de ele. q̃ fit. ⁊ c. cupiẽtes. §. ceterum. li. vi

h ¶ Nõe. q. monitõi non patent.

i ¶ Censura. de ꝗ. si. querẽti

k ¶ Busiõibꝰ. repetit cõciliũ generale de q̃storibꝰ nõ admittendis sine litteris aplicis vl diocesanor. et addit p diocesanos

absoluẽdos [a] nullꝰ priuilegijs aut statutis cuiuscũq̃z tenor existant super his valituris

¶ Clemẽs. v. in ꝯci. vienj.

¶ De penitencijs ⁊ remissiõibꝰ.

c. Quꝰ ꝓm statuta canonica [c] vltio deputandis supplicio negari si petãt [d] ñ dẽat pnie [e] sacrm abusuz dãnabilez in q̃busdã ptibꝰ ꝯ hoc ĩtroductũ: alvleri oino volẽtes iusticiarios omes ⁊ dños tpales vt ab hꝰ i desistãt abusu. hortam̃ in dño et obsecram̃ p viscera mie ihesu xpi locor ordinarijs nihilomin̄ iiũgentes: vt eos ad hoc cũ primũ ꝯmode [g] poterunt diligent monere. ⁊ si necesse [h] fuit ec. cẽsura [i] ꝯpellere ñ omittãt ¶ Idez. Busiõibꝰ [k] q̃s nõnulli eleõsinar q̃stores ĩ suis ꝓpon ũt pdicatõibꝰ vt simplices decipiãt ⁊ aur subtili vl fallaci potius ingenio [l] extorq̃ant ab eisdẽ. cũ in aniar cedat pericl'm ⁊ scãdalũ plurimorũz viã put est nobis possibile [m] pcludere cupientes iuxta statutum ꝯcilij gñalis [n] duxim̃ prohibendũ districte. ne q̃stores [o] aliqui nisi aplicas vel diocesani epi lrãs exhibuerit q̃olibz admittãt nec pmittant [p] cum solum ipꝰ ꝯpetat [q] idulgẽtias sibi cõcessas insinuare ppl'o et charitatiua postulare subsidia supplicit ab eodẽ. nullatenꝰ ipsi ppl'o pdicare nec aliud exponere qd in lrãs cõtinebit supdictis ¶ Lrãs [r] q̃z aplicas diocesani epi ne quid fraudis cõmitti valeat p easdẽ ãte q̃z admittãt questores ipos exami

nent diligẽter ¶ Ad hec cum aliq̃ ex hꝰ i q̃storibꝰ sic ad nraz audiẽtiã ẽ platũ ñ sine multa temeritatis audacia ⁊ dceptõ ne multiplici aiar idulgẽtias ppl'o motu suo ꝓprio de fcõ [s] ꝯcedãt. sup vot̃ dispẽsent [t]. a p iurijs hoicidijs ⁊ pctis alijs sibi cõfitẽtes absoluãt. male ablata incerta [v] data sibi aliq̃ pecunie q̃titate remittãt. ĩciam aut q̃rtã [x] partẽ de pnijs inuunctis relaxet. aimas tres l' plures parẽtum vel amicor illor qui elemosinas eis cõferũt d purgatorio vt asserũt menda citer [y] extrahãt. ⁊ ad gaudia paradisi pducãt. bñfactoribꝰ locor quor q̃stores existũt remissionem plenariam pctõr indulgeãt: ⁊ aliq̃ ex ipꝰ eos a pena [z] ⁊ a culpa vt eor verbis vtam̃ [a] absoluãt. ¶ Nos abusus hꝰ i per quos censura vilescit ecclesiastica, ⁊ clauium ecclesie auctoritas ducitur in contẽptuz oimode aboleri volẽtes ea p quoscunq̃z questores fieri vel attẽtari decetero districtꝰ ihibemus. omia ⁊ singula priuilegia siqua sup pmissis vel eorũ aliq̃ sint aliq̃bus locis ordibꝰ vel plonis [b] q̃storꝰ hmõi q̃ocũ q̃z cõcessa ne ipor pretextu sit eis matia talia vlterius psumẽdi. auctate aplica q̃tuz ad pmissa penitus reuocãtes.

¶ Questores ãt q̃ deceps ĩ pmissis vel aliq̃ pmissor deliq̃rint vel als ẽt q̃buscũq̃z suis pnilegijs abusi fuerit. sic p locorũ epos puniri [c] volum̃. nullo prius eisdẽ q̃storibꝰ in hac pte priuilegio suffragante q̃ a suis temerarijs ausibus. q̃

m ¶ Possibile. de ele. vt circa. in pri. li. vi. j. d. ꝗ. si. sepe

n ¶ Generalis. e. ti. cum ex eo

o ¶ Questores. eleõsinar de q̃bꝰ d priui. tuar. in pri. hẽm̃ em̃ q̃stores iudicior. de q̃bꝰ d ꝗ. si. forꝰ. ⁊ d his q̃storibus pecuniar ⁊ etarior vide qd no. ff. d of. questo. l. vna.

p ¶ Permittant. nullatenꝰ ipsi ppl'o pdicãe qd sequit.

q ¶ Cõpetat. ꝯcõ. de here. vt offm̃. §. ꝯpescẽdi. li. vi. nec repete pmittãtur

r ¶ Lrãs. d addit ꝯci. generali

s ¶ De facto. hoc enim est eporum ⁊ non inferior. de excess. prelat. accedẽtibus. ⁊ quo ad ꝓprios subditos. nõ quo ad exneos c. ti. q. autem.

t ¶ Votis. hoc etiam est eporuz. qd dic vt dixi de voto c. i.

v ¶ Incerta. vide quod dixi. s. e. cõ. de priuil. c. i. ꝗ. nec legata.

x ¶ Quartã. idez puta d alia quota

y ¶ Mendaciter. cuz sint di iudicio reseruati. xcv. dis. qualis. psunt tam̃ suffragia. de q̃bus xiij. q. ij. aie de functorum. ⁊ vide qd dixi. s. e. ti. q. autẽ ⁊ qd no. hostiens. ĩ sum. de remis. §. q̃bus psint. ⁊ §. vltimo

z ¶ A pena ⁊ clpa ista est illa plenissima peccator remissio que conceditur cruce signatis p subsidio vltramarino de qua scripsi post hostiẽ. de iudeis. ad lib̃andam. que da ĩ anno centenario. in extrauagã. bonifa. hz antiquor. quã solus papa concedit

a ¶ Otam̃. cõcor. s. e. ꝯpi. de priui. c. i. in pen

b ¶ Del personis. quandoq̃z hec differunt. de pri. ne aliqui li. vi.

c ¶ Puniri. per has clementinas quãdoq̃z ordinarius puniteremptos vt hic ⁊ s. de test. c. i. de statu reg. c. ij. de reli. do. c. ij. de iurepa. c. i. quãdoq̃z nõ punit sed iuris penam publicat. s. de priuile. c. i. q̃ñq̃z non punit sed absoluit. d

Universitäts- und
Landesbibliothek Düsseldorf

sepul.c.i. Quicq solū circa loca dat iurisdictio ō sup.ne.p. c.vno.de pui.c.q. Generaliter dat iurisdictio ō eos de pui a ¶ Propēsius.idē verbū.s.e.cō.de etate ⁊ cle.c.i.li.vi. qua.vt hi qui.⁊ ibi exposui.

b ¶ Et frequētiby. Casus religiosi ēt exempti violantes inter dictū positū p sedē apostolicā l' ordinariū loci vl' generalē cessatōem diuinor factā per puinciale cōciliū vl' eū q̄ hoc possit seruatam p cathedralē vel matricē ecclīam loci excōmunicari sunt ipso facto.nō obstā tiby pūilegijs conuētionby ⁊ sueti dinby ⁊ statutis. ⁊ respicit pēdēta. Et primo ponit religiosor excessū q̄ fuit constōnis cā. Secō ibi nos igit pūsio ē circa obuatōes interdictorū ⁊ cessatōnū cū sui pēa. quā tertio ibi porro progat adpēdentia ⁊ tollit obstantia ⁊ vt i pemio diri hec decre. pcessit cōciliū. et hoc pbat sequens.

vbicq vl' cōis hz assertio nimium excreuerūt pene formidine ppēsius[a] ⁊ pescant. ¶ Clemēs.v.in cōcilio vienēsi.

De sententia excōmunicationis suspensiōis ⁊ interdicti.

Et frequētiby[b] plator q̄relis[c] accepimus.⁊ nosipi expiētia[d] certa pbauim' in minoribⁿ cōstituti. q̄ plerū q̄z religiosi nūc patēt excusatōibⁿ fucatis[e] ⁊ friuolis innitentes nūc latenter ecclīar suarū ianuis pforatis aut ī eis factis fenestris seu modis alijs erq̄sitis nō absq̄ dāno cathedralium ⁊ pochialiū ecclīar ⁊ scandalo plurimor dirūpēdo neruū[f] ecclīastice disciplinē. ciuitatū terrar ⁊ alior locor generalia[g] interdicta p sūptōne dānabili violare psumūt ¶ Nos igit in sancta dei ecclīa. cui disponente dño p fidem[h]. q̄ q̄dē vnica ē. ⁊ vnū deū pdicat atq̄ colit. vnā[h] fidē firmiter ⁊ simpliciter ꝓfitet. vniformitatem q̄z tū ꝓmode possum' cōseruare volētes. circa interdictorū obseruātiā pdictor auctoritate sedis[i] aplice vl' a locor ordinarijs positor. de fratrū nōr cōsilio districte pcipiendo mādamus. q̄tenus religiosi[k] q̄cūq̄z tā exēpti[l] q̄z nō exēpti cuiuscūq̄z ordinis ⁊ ꝓditōis existāt. cū cathedralē vl' matricē[m] loci ecclesiam illa viderit aut sciuerint[n] obseruare[o]. nō obstā

dralē. hñt tū matricē iō hoc exp̄ssit et dicit hoc locū hñe ēt cū illa matrix ecclīa religiosis nō fuantiby subest quo ad p̄sentatōem collatōem. vl' q̄z sit ipor vicaria. cū hic generaliter loquat. Sz q̄d dices hic ecclīam an ep̄m vel platū tm̄. vl' capitulū tm̄ vl' vtrūq̄z mixtū. Et q̄d si vacat ecclīa cathedralis ⁊ ps capl'i fuat et ps nō fuat ⁊ pres forte sūt eq̄les? In oiby his casibⁿ puto ecclīam sumi p ipa materiali ecclesia ⁊ ipius ecclesie parietiby. ō hoc ne pla.vi.su.c.vlt. cū ꝓcor. ⁊ q̄ erq̄ in ecclīa celebret ꝓtinue ianuis aptis ⁊c. siue p platū siue p capl'n totū l' partē siue p alios clericos ecclesie ñ sit loc[p] huic pene. hz pene irregularitatis ⁊ alie de q̄by. j. dicā possent locū hñe vt sit mens hñe. q̄ erq̄ ī matrice ecclīa fuat ⁊ in alijs obseruet. sepissime videmus q̄ in cathedralibⁿ ⁊ matricibⁿ ecclīs inferiores clerici mā̄sionarij ⁊ capellani vt plurimū ēt sine p̄lato et canonicis officiāt ecclīas ipas. Sz nunq̄d q̄ ad interdictū puincie dicet ecclīa metropolitañ. matrix. ita q̄ illa fuāte interdictū religiosi toti' puincie nō fuāte ligati sint hac pena. ⁊ ō sciētiby loquor. Dic q̄ sic ō postu.c.i.ꝓ. sed vide.rij.di.ō his. Cōtrariū puto p hāc hñam q̄ dicat cathedralē vl' matricē loci. Cōstat āt q̄ metropolitañ. ecclesia. pone rauēnas nō ē matrix vl' cathedralis ciuitat boñ. vel mutiñ. de of.or. pastoral'. ir.q. iij. si aūt ⁊ c. null'. ligabunt ergo religiosi diocesis rauenñ. tm̄. Ite q̄d si interdicta ē villa vl' castrū nō hñs inclusā certā ecclesiā cathedralē vl' matricē q̄ō esse posset. puta q̄z matrix ecclīa ē in alia terra ñ interdicta. vl' q̄z plures sunt ecclīe in villa vl' castro ⁊ nulla p̄ncipalior. q̄z q̄libz baptizat suos parochianos. ⁊ forte ex illis ecclesijs aliq̄ seruāt interdictū aliq̄ nō. puto q̄ tūc nō sit loc[p] huic constitutōi. deficiūt n. mēs ⁊ ꝓba. sicut nec locū hēret q̄ñ in loco singulariter interdicto nulla ecclīa esset nisi illa religiosor nō seruātiū. Habeāt g̃ tūc locū iura antiqua vt dicā. j. in glo. additur.

c ¶ Querelis. si. de pui. ep̄or. li. vi.

d ¶ Expiētia. q̄ ē rer mgra. ō ele. q̄z sit ī pn. li. vi. vbi ō hc

e ¶ Fucatis. q̄i tincris vl' coloratis. ⁊ habet hoc verbū ō ꝓse. di. v. fucare. vbi no. ꝓ. Si vicū fronts alienus fucet mauret ⁊c.

f ¶ Neruū. de ꝓsue. cū inter.

g ¶ Generalia. de ꝓ. sig. cū in ptiby.

h ¶ Vnā fidē. ad ephe. iij. s.e.cō. de sum. tri. c. vno. §. ad hec de excess. pla. frequēs ad fi. vide q̄ō de multiplici vnitate scripsi de sū. tri. dānamus sup verbo collectiuā.

i ¶ Se. ap. p b vt ꝓhēdere interdictū iuris. exēplū. s.e. cō. de pe. hiēs suadente. §. ciuitas cū ꝓcor.

k ¶ Religiosi. q̄cūq̄z mēdicātes vl' nō. ⁊ p hoc pz q̄ clericos seculares nō fuātes interdictū vl' cessatōnē q̄ seruat matrix ecclīa nō ligat hec ꝓstō. ⁊ multos tales casus q̄by p has clemētias ligant religiosi tm̄. collige. s. de ele. ī plerisq̄z ꝓ. nullius. de sup. ne. p. c. vno. de re. ec. nō ali. c'. i. ō testa. c. vno. de rei. c. i. de sta. mo. c. i. de re. do. c. i. ꝓ. pdictis ō cēsi. c. i. de pnui. c. i. de pe. cupiētes. ꝓ. illos ēt. ⁊. ꝓ. se. Specialiter ō mendicātes q̄ trāseūt ad nō mēdicātes. puidz decre. i. de regl'. generaliter ō mēdicātes prede. decre. cupientes in pn. de penis. spāliter ō pdicatores ⁊ mīores decre. dudū de sepul. spālius ō mīores. j. e. cū ex eo. p religiosis emanauit. de cēsi. c. ij. de excess. pla. frequēs. Loquentur tm̄ religiosi q̄ ꝓstōes q̄ fauorē ipor recipiūt sunt sine pena. Sz ō ipos edite sunt penales. io. an.

l ¶ Exēpti. q̄ō p diuersas ꝓstōnes clemētinas pbatur ñ expedire pūilegiat vl' exēptis q̄ fiant generalia ꝓcilia s.e.cō. de sepul. dudū in prin.

m ¶ Matricē. i. maiorē ⁊ baptisimalē q̄ dr matrix. q̄z sicut mater generat. sic illa regenerat p baptisimū. sic sumitur ō pscrip. c. i. ⁊ c. ex trāsimissa. ō trāsac. pterea. ij. Quia igit interdicūt q̄ñq̄z loca nō habētia itra se ecclīā cathe-

a ¶ Appellatōib⁹. ñ dicit q̃ p̃cedēs appell'o ñ viciet intel dictū ne cōtingat. de ap. ad hoc qm̃. 7 c. dilect⁹. cū si. Sz dicit q̃ q̃uis ĩterdū fit nll'm ꝓpter p̃cedētē appell'onem vel aliā cām exquo tñ matrix eccia illō fuat religiosi violantes sunt excommunicati.

b ¶ Quibuscūq̃. quib⁹ allegarēt nl' litatē snie. qō pōt eē multis modis no. e. ti. pñti. li. vi.

c ¶ Alma. e. t. lib. vi.

d ¶ Excōicatōnis snie. Est sciēdū q̃ p. xvij. ꝓstōes clemēntinas ꝓphensi sunt ānquaginta casus. quorū. xvi. sunt reſuati pape q̃b⁹ quis ipso iure excōicatōez incurrit ex p̃sse. 7 per duas duo tacite. Et ē p̃termittēdum q̃ ho. colligit. xxx. tales casus iuris veteris in sum. e. t. §. ij. in prīn. ego collegi. xxxij. li. vi. e. ti. eos q̃. nūc exprimam hos nouissimos. Prim⁹ est ō sequest. pos. c. i. q̃tuor. de sepul. c. i. alij quattuor de reci. c. i. duo de sta. mo. c. i. §. qz vero. Duo vecim⁹. e. ti. c. ij. in fi. Tredecimus et vecimusquart⁹ de reli. vo. c. i. Alij sex 7 sic. xx. de ꝓsan. 7 af. c. i. tres. 7 sic. xxiij. 7 sunt ap. se. refuati. de hre. c. i. ad fi. duo. 7 sic. xxv. e. ti. c. ij. septē. 7 sic. xxxij. de vsur. c. i. alij sex 7 sic. xxxviij. 7 sūt ēt apl'ici. de priui. c. i. stringam⁹ sub duob⁹ casib⁹ q̃ sunt etiam apl'ici. s. de pēn. c. i. in prīn. 7 ꝓ. ptās. 7 sic. xlij. eo. t. cupientes. in prīn. xliij. e. ti. §. qui ꝓo. xliij. e. c. in fi. 7 ē apl'icus. xlv. hic quattuor 7 apl'ici. 7 sic. xlix. j. c. pr. Quinquagesim⁹. j. e. cū ex eo. duos āt casus tacitos hēm⁹ de sūma tri. c. vno. §. porro. de vsur. ex grādi. in fi.

e ¶ Subiacere. addit hec pena ad alias que hēnt ō excess. pla. c. fi. de priui. auctāte. 7 c. epōr. li. vi. e. ti. is q̃. e. li. Posset tñ cāus eē in quo ista pena sine illis ligaret. 7 e contra Pone q̃ snia interdicti ꝓ se nō ligat ipedīte appellatōe vel alia nullitate. tñ mrix eccia illā fuat. ligant religiosi hac pena sed ñ ill'. ecōtra bñ ligat snia. cū matrix eccia ñ fuat illā. tūc ligant ill' 7 ñ ista. Qñ vero tz 7 fuat p̃ mrīcem tūc locū hz q̃ō pri⁹ dixi q̃ ligant vtrisq̃. qñq̃ nō tz nec fuat p̃ matrice. 7 tūc neutris ligant

f ¶ Cessatōibus. generalibus vt sequit.

g ¶ Comphat. xx. di. de q̃b⁹. de of. vel'. prudētiā. p⁹ prīn. puerb. iij. Ibi salus vbi multa ꝓsilia. 7 xv. distinguant cogitatōnes vbi non est ꝓsilium. 7 vbi nō sunt plēs ꝓsilia rū confirmant

h ¶ Generalib⁹. spāles em̃ fuant solū in eccīs in q̃bus sunt inducte. de ap. dilectis

i ¶ Vnico lumine. sumptū. ff. de of. presīd. illicitas. §. ne tenuis

k ¶ Edita. de of. or. irrefragabili. §. cetez. e. ti. si canonici. 7 c. q̃uis. li. vi. 7 ibi vide in vl. gl.

l ¶ Dēdētia. ꝓcor. s. e. ꝓpi. de iudi. dispendiosam. cū suis concord.

m ¶ Conuētionibus. sic. s. e. compi. de sepul. diudum. circa finem.

tibus quibuscūq̃ appellatōibus antea ēt ad eandem sedē vel alium seu alios interiectis et alijs obiectib⁹ quibuscūq̃ absq̃ dolo 7 fraude cū moderatōe tñ de cretalis alma iuo labil'r ea fuet. ¶ Alioquin nō seruātes excōmunicatōis sē tentie hocipo volum⁹ subiacere ¶ Quod ēt in interdictis 7 in cessatōib⁹ a dīnis indictis p̃uincialium conciliorū q̃ statuta vel ipor auctate cuz maius sit p̃uinciale ꝓcilū q̃ singularis p̃lati p̃uincie ac iudicium integr quod plurimor sentētijs comphatur⁹ volū⁹ obseruari ¶ In cessatōib⁹ vero generalib⁹ a diuinis ciuitatum terrar 7 alior locorū: quas aliquādo ex ꝓsuetudine vel als capitula collegia l' conuentus secularium aut regularium eccīar sibi vendicant. quia ipsos hoc vnico lumine ad repell ēdas iiurias eis factas priuare nolum⁹ nec dēm⁹ idem intelligimus obfuādū. ¶ Ipsi vero sint diligent attenti. vt statuta romanor p̃tificum p̃decessor nostrorum sup his edita diligēter obseruent ¶ Porro hanc sanctōnē ad pendentia trahimus. non obstātib⁹ priuilegijs q̃uctōnibus statutis 7 consuetudinibus q̃buslibet. que ō premissa seu aliqō premissorum religiosis ipis in nullo volum⁹ suffragari. ¶ Idez.

g Rauis ad nos platorū q̃rela perduxit q̃ nobiles q̃dā 7 dñi tpales terris eor ecciastico suppositis iterdicto. nedum in locor suor capellis q̃z 7 in collegiatz 7 alijs insignīū locor eccīs missas 7 alia dīna officia publice 7 solenniter faciūt celebrari. ad officia eadē celebrāda nunc hos nūc illos vocantes 7 interdū quod est deterius cōpellentes

g Rauis. cālius. omni tpales qui cogū taliq̃s in loco interdcō celebrare dīna. vel q̃ p̃ p̃cones faciunt tūc ad illa audienda pl'm euocari: vel p̃hibent ne publice excommunicati vel interdicti sup hoc p̃ illos q̃ missas celebrant moniti eccias ereant. 7 ipi nomiati moniti qui ñ exeunt excommunicati sunt. 7 p̃ papaz absoluēdi. Et primo narrat. secdo penā imponit. ibi ne igit.

o ¶ Tpales. etiā si sint epi vel ecclesiarum p̃lati vt locuz hēre q̃ō hic dicitur. ne cle. l'mo. c. vl. li. vi. fa. de excess. p̃la. tanta. 7 facit q̃ō dñi eadē cōpila. de penis multorum

p ¶ Suppositi. ab homie vel a iure. 7 hec lra facit ad q̃ōnem de illo qui scit locum interdictuz ab homine vel a iure. tamē denunciatō eius nō est facta an illud seruare teneat. sans enim est locum eē interdicto suppositum vt hic. licet non sit publicatum. facit. e. ti. cum non ab homine. 7 quod ibi no. e. ti. cum videres i. responso. in fi. Qui enim sciuit certiorari non debuit. ō re. iu. eum qui. li. vi. cū m ꝓcor. 7 hoc placet archidiacono e. ti. is qui. li. vi. Illa etiam ratōne. qua a celebrare depend et a voluntate agentis. Vnde in culpa est agendo rem illicitam ꝓpter superioris p̃hibitōnem 7 loci inhabilitatē alle. de con se. di. i. sicut. quod verum intelligit nisi factuz eēt occultum. vi. q. ij. si tantum. 7 predi. decre. cum nō ab homine. et facit quod infra dicam in glo. occultum. In contrarium facit. xi. q. iij. §. euidenter. ibi soluitur. Item contra. s. c. pr. a contrario. ibi soluit in glo. no. Forsā ex pediret per constōnē. puideri clericos non teneri ad obseruatōz interdictor lator a iure nisi pri⁹ fiat illor ōclaratio. si. ō here. cū fm. li. vi. Ad q̃ō dicēdū multū mouet de cēsi. q̃ q̃. li. vi. 7 s. e. com. e. ti. pñti. c⁹ ēt lra sat hunc dicto conuenit

q ¶ Capellis. nō intēdit q̃ in talib⁹ capellis sitis in loco interdicto hoc liceat. sed dicit vt aggrauet ꝓtēptum. q̃si dicat. malū esset hoc facere in capellis. sed graui⁹ in talibus ecclesijs

r ¶ Insignīū. de rescrip. statutum. hoc prīn. li. vi.

s ¶ Nūc illos. ꝓcor. de statu mona. cum ad monasteriū ꝓ. sed nec

t ¶ Vocātes. hz de vocatōe narret solā coactōnem punit

v ¶ Excessibꝫ. tolle litterā. j. faciūt euocari nō solū p cā panarum ꝛc.

x ¶ Cāpanaꝫ. ꝛe of. custo. c. i. cū. ꝛcor. ꝛ ibi dixi ꝛe diuersis cāpanaꝫ officijs.

y ¶ Preconia. vt dr in auc. ꝛe litig. §. oēz. collr. viij. vox pcōis qnqꝫ paucis inotescit. ꝛ hoc respectu fortior videtur vocatio p cāpanam. sed qꝫ pre co loquir ꝛ edictū ponit ex parte mādantis. ideo maior est cōtēptus

z ¶ Subiectis. pcipere non verent qd ē infra

a ¶ Publice. occultū em excōmunicatum nō vitam in publico. vi. q. ij. c. ij. e. ti. cū nō ab homine. vnde dicitur i. sum. huius ti. §. Item q̄rit. q. ille q̄ scit occultum excōmunicatum eē in ecclesia. caute si poterit exibit. si autem id non posset sine scandalo nō velet exire p iura predicta. ꝛ ne sit pditor ij. q. i. si peccauerit

b ¶ Inexpleta. ꝛe let. n. sacerdos dimittere officium misse ꝓpter pniaz excōmunicari. nisi iā incepisset canonē misse ꝛe q̄ scripsi p modernos. e. t. c. nuper. ꝛ facit vij. q. i. illd. ꝛ. c. nihil ꝛ quod nō. xi. q. iij. sicut aplī.

c ¶ In exemplū. qꝫ si ea q̄ male vsurpantur ꝛc. xcij. di. pueit. ij. facit. xxiij. q. i. paratus. in. fi.

d ¶ Quolibet. omnē modū compulsionis realem psonalem directū ꝛ indirectū ꝛprehendit. vt si res ipsoꝝ occupant. cōsanguineos grauant in psonis vl rebus. facit ꝛe elec. sciant cuncti. e. ti. quicūqꝫ. li. vi.

e ¶ Cogē. psumpserīt qd ē. j. ꝛ hoc ē primū

f ¶ Euocare psumpserint. qd sequir. ꝛ ē secūdū.

g ¶ Publice. ꝛcor. s. e. cōpil. ꝛe sepul. c. i. ꝛ ibi videas.

h ¶ Missaꝫ. in alijs g̃ dīnis officijs nō ē locꝰ pene.

i ¶ Monit. nō dicit nominatim. vt. j. ꝓ. x. ꝓ quod patet q̄ ad phibentes sufficit generalis monitio. puta monet q̄ omnes excōmunicati ꝛ interdicti exeant. ille pcipit vt nō exeant

k ¶ Prohibere psumpserint. qd sequir. ꝛ ē terciū.

l ¶ Nominati. ex generali ergo monitōe nullus ligatur ex eo q̄ remanet. soli g̃ nomiati remanētes ligabunt. cōcor. e. t. ꝛstōem. li. vi. ꝛ. s. e. cōpil. ꝛe vi. ꝛ ho. cle. c. i.

m ¶ Remanere. intellige ēt si ipi tpales dni ꝛ ñ mādēt

n ¶ Excōicatōis. excōicatꝰ ergo iterū excōicar. ꝛe ꝛ. iij. q. iij. engeltrudā. ꝛe iudeis ita quoꝝdā

o ¶ Omn et eo. frres minores si tpe interdicti recipiūt in suis ecclijs. ad dīna frēs ꝛ sorores tertij ordinis excōmunicati sūt nec. privilegia iuuāt.

p ¶ Sorores. ille igit nō sunt beguine. vt dixit. s. e. ꝛe re. ꝛo. c. i.

q ¶ Tertio. pīmꝰ fuit fratrū minorū q̄ ē artissimꝰ. ꝛ caret ꝓprio ēt in cōi. ꝛe hoc sat. j. ꝛ. i. c. i. Secūdus fuit sancte clare q̄ differt a prio. qꝫ ordo ille ꝛ ēt feminis artissimus. hꝫ tñ ꝓprium in cōi. Sz iste tertius ēt p viuētib in ꝓiugio maribꝫ ꝛ femis adiuuentus ē. ꝛ hnt p fessi ꝓpriū i singulari. ꝛ portꝰ est modus viuendi q̄ p prie dicat regula. est tñ approbatus p nicolaū terciū. ꝛ hoc cōstat.

r ¶ Continētes. ñ pmittūt ꝓtinētiā immo viuūt in cōiugio vt pdiri. tñ ꝛ pīm modū viuēdi eis datū certis diebꝫ qualibet septimana abstinēt a toro. sicut septimana vicis sue abstinebant sacerdotes veteris testamēti. lxxxij. di. plurimos

s ¶ Scādalū vitādū. quod dic vt dō no. ope. nū. c. ij.

t ¶ Vilescat. ad ꝛ ad id quod sequitur concor. s. e. cō. ꝛe pe. ꝛ re. c. ij.

v ¶ Minoribꝫ. alīs nō ligat constō.

x ¶ Di fratres. minores.

y ¶ Vel illi fratres ꝛ sorores tertij ordinis. ꝛ est mirabile. quia eo casu in alijs ecclesijs recipi possent si privilegium est generale.

z ¶ Suis ecclesijs. p hoc verbū quod etiā. s. pmisit dico q̄ si in alienis ecclijs hoc facerent cessat hec pena. possz tñ habere locū alia pena cōis. ꝛ est si. quod dixi. s. hoc ti. c. i. in glo. additur.

a ¶ Admittant. nisi in ꝓtū illis ꝛ alijs permittitur p ꝛe cre. vl. e. t. li. vi.

b ¶ Subiacere. si alīs bñ fuant interdictū qd fuat mater ecclesia nō ligantur pena illi ꝛe cre. s. e. c. i. hz ista tm. fa. ꝛe iudi. at si clerici in fi. cū suis ꝛcor.

c ¶ Auctoritate apostolica. hoc dicit ꝓpter exēptionem. ꝛ qꝫ deliqrant in locis exemptis.

d ¶ Summus. Casus si papa etiam scienter excōmunicato participat illum per hoc nō absolut. nisi exprimat hoc se velle. ꝛ si scienter sub titulo

hisq̄ nō cōtenti excessibꝫ p cāpanaꝫ nō solū pulsatōez. sed ꝛ voce pconiaꝫ populos ēt mk dictos vt interdicti ñ obstāte sē tētia ad audiendas missas h i veniāt faciūt euocari. ¶ Nonnulli quoqꝫ iporꝫ suis plerūqꝫ subiectis. ne hz excōicatōis vl interdicti sīnia publice sint notati. ꝛe ecclijs dū in ipis missaꝫ celebrant solēnia instārib ēt celebrātib exeāt pcipere ñ verēt. exquo frequēter ꝓrigit q̄ nō sine dei offensa clericq̄ ac ꝓplī scādalo ipa missaꝫ solēnia remanēt inexpleta. ¶ Ne igitur excessus sic graues excedētiū ipunitate trahant ab alijs in exēplū psuptores pfatos q̄ in locis interdicto suppositis quēcq̄ ꝛe cetero dīna celebrare officia quomōlibz cogere. q̄ mō pdicto ad officia eadē audiēda aliquos excōicatōis pseritim vel interdicti ligatos sīnia euocare. seu q̄ ne excōicati publice aut interdicti ꝛe ecclijs dū in ipsis missaꝫ aguuk solēnia. a celebrātib moniti vt exeāt. phibere necnō excōicatos publice ꝛ interdictos. q̄ in ipsis ecclesijs nominati a celebrātib vt exeāt mōiti remanere psūpserīt excōicatōis sentētia. a q̄ p sedē dūtaxat apostolicā possint absolui. sacro approbāte cō. inodamus. ¶ Iō.

C Um ex eo q̄ religiosi viri frēs minores in suis recipiūt ecclijs ad audiēda diuina officia tpe interdicti frēs ꝛ sorores ꝛe ordie tertio q̄ quē btūs frāciscus īstituit existentes. q̄ cōtinentes seu ꝛe pnia nūcupant. scādalū alioꝝ q̄ ab his excludunt mētib generet censura vilescat ecclīastica. et minoris auctoritatē interdicti sē tētia reputet. eisdē fribꝫ minoribꝫ districtius ihibem. ne ꝛe cetero aliquē l aliqs pdictorū ēt si sup hoc hi l illi pīuilegijs q̄buscūqꝫ muniti extiterint. q̄ ipis ī nullo ꝓsus quo ad hoc volum suffragari ad dīna i suis ecclijs tpe iterdcī quoquomō admittāt. ¶ Qd si fecerit eoipo excōicatōnis sīnie se nouerint subiacere. a q̄ p aliū q̄ p romanū pontificē vl satisfactōe pmissa p locorum epos. quos auctē aplica fungi volumus in hac pte. absolutionis beneficium nequeant obtinere. ¶ Idē.

B Ī summus pontifex ꝛe pe. ꝛ re. c. ij.

v ¶ Minoribꝫ. alīs nō ligat constō.

x ¶ Di fratres. minores.

y ¶ Vel illi fratres ꝛ sorores tertij ordinis. ꝛ est mirabile. quia eo casu in alijs ecclesijs recipi possent si privilegium est generale.

z ¶ Suis ecclesijs. p hoc verbū quod etiā. s. pmisit dico q̄ si in alienis ecclijs hoc facerent cessat hec pena. possz tñ habere locū alia pena cōis. ꝛ est si. quod dixi. s. hoc ti. c. i. in glo. additur.

a ¶ Admittant. nisi in ꝓtū illis ꝛ alijs permittitur p ꝛe cre. vl. e. t. li. vi.

b ¶ Subiacere. si alīs bñ fuant interdictū qd fuat mater ecclesia nō ligantur pena illi ꝛe cre. s. e. c. i. hz ista tm. fa. ꝛe iudi. at si clerici in fi. cū suis ꝛcor.

c ¶ Auctoritate apostolica. hoc dicit ꝓpter exēptionem. ꝛ qꝫ deliqrant in locis exemptis.

d ¶ Summus. Casus si papa etiam scienter excōmunicato participat illum per hoc nō absolut. nisi exprimat hoc se velle. ꝛ si scienter sub titulo

Universitäts- und
Landesbibliothek Düsseldorf

dignitatis aliquē nominet vel honoret. per hoc illum i dignitate nō approbat. credit q̄ ꝓpter dñm federicū de sicilia emanauerit hec dec. ps prima dec. no. reij. di. si inimicus. ⁊ e. ti. si aliqn. per gof. in. pix. ꝓpi. greg. p̄ mno. ⁊ hy. d̄ p̄nule. cum olim. i. ⁊ facit hoc. c. p ibi no. p̄ mno. ⁊ hy. vt sicut p̄ p̄ticipium papa nō absoluit ita nec p̄ euitatōz excōicat. Unde ñ incurrit minorez qui participat illi quē papa vitat. et p̄dicto. c. si inimicis. loquit de illo quem vitat ⁊ vitari p̄cipit

a ¶ Scienter. et si ignorāter nō erat dubiū p̄ p̄d. dec. si aliquando

b ¶ Participet. q̄ p̄ticipio ñ ligatur minori vt no. i iuri[b] all. in. i. glo. e. ti. nulli

c ¶ Irās. argue q̄ scribens excōicato incurrit minorez. de hē. e. ti. ꝓstōez. li. vi. in. iij. glo.

d ¶ Osculo. formatur ab os oris nec dz scribi p̄. h.

e ¶ Quouis mō. vt in ꝓuinio. orōe vel itinerādo. vel consedendo

f ¶ Velle. ē sibi p̄ rōe volūtas. insti. de iure natali. §. iz ⁊ qd principi. sic ⁊ princeps sola voluntate mānumittit. ff. de mānu. apd eū. C. d fideicom. li. si volūtate. i inferioribus a papa nō hēret hoc locū e. ti. cuz desideres.

scient[a] etiā excōicato p̄ticipet[b] lētis[c] verbo vel osculo[d] seu alio quis mō[e] ipum per hoc absoluere nulla rōne cēsetur: nisi se velle[f] forsitan expimat illū ex hoc p̄ absoluto hēri ¶ Sicut q̄z fiquē sub titulo cuiuslibet dignitatis[g] ex certa ēt scia verbo ꝓstōne vel lētis nomiet[h] honoret seu quouis alio mō tractz per hoc in dignitate illa ipum approbare[k] non ītellligit[l]: aut quicq̄z ei tribuere noui iuris[m]

¶ Clemēs quintus in concilio vienēsi.

De verborum significatione.

Exiui de paradiso: diri rigabo hortū plātationum. ait ille celestis agricola. q̄ vere fons sapie verbū dei a pre i patre manēs genitū ab eterno: nouissime diebus istis fabricante scōspū in vtero virgis carofactū exiuit hō ad opus arduum redēptōis humani generis pagēdum: exēplar sequendo celestis vite p̄bens hoibus semetipum ¶ Dez qz plerūq̄z mortalis vite sollicitudib[o] p̄sus hō mētis aspectu ab exēplaris hmōi ituitu diutebat: verus noster salomō in solio militātis eccie hortum voluptatis iter ceteros quēdaz fecē a p̄cellos mūdi fluctib[o] elōgatum: in q̄ q̄etius ac securi[o] vacare[t]. ꝓtēplādis fuādisq̄z h[o]i operib[o] exēplaris in hūc mūdum ītroiuit ipe: vt rigaret ipsum fecūdis aquis spūal[i] grē ⁊ doctrīe. ¶ Hic hortus siqdez est fēm mīor scā ēligio. q̄ muris regularis obſuātie firmit[t] vndiqz circūclusa: itra se solo ꝓtēta deo adornat[t] abūde nouellis plantatōibus filiorum ¶ Ad hunc veniēs dilect[o] dei filius mortificantis penitētie mirrā metit cū aromatibus q̄ suauitate mira vnūsis odorē attrahentis scīmōie circumfundūt ¶ Hec est illa celestis vite forma ⁊ regula quam descripsit ꝓfessor xpi eximi[o] scūs frāciscus: ac fuādam a suis filijs verbo docuit p̄iter ⁊ exēplo ¶ Quia vo dicte scē regule p̄fessores ac emulatores deuoti vt ⁊ alūni ⁊ veri filij tāti patrīs affectabāt sicut ⁊ feruēter affectant: ad pur ⁊ ad plenū p̄missam regulā firmit obſuare ¶ Attēdētes q̄dā q̄ dubium pokant afferre sēsū ī ipi[o] ēgule serie ꝓtineri: p ipsoz declarationē hūida ēcurrerūt prudēter olim ad apicē aplice dignitatis. vt certificati p ipam[n] c[o]pedib[o] ēt p ipam ēgulā sunt subiecti. possent dño pulc cūctis dubijs cū plēa charitate ꝓscie deseruire ¶ Hoz āt pijs ac iustis supplicatōnib[o] plures p̄decessores nr̄i romāi pontifices successiue sic dignū erat applicantes aures ⁊ aīm declarauerūt ea q̄ dubia videbātur edideruūt nonnulla. ⁊ aliq̄ ꝓcesserūt sic expedire videbāt fratz conscietijs ac pure obſuantie status ¶ Dez qz plerūq̄z vbi culpa nō ē eam timere solēt conscie timorate. q̄ in via dei qd cūqz deuiū expauescūt: ñ sunt ad plenū ex dictis d̄clarātōnibus deōz oīm fratz ꝓscie q̄etate. qui circa aliqua ad ēgulā ipozqz statū p̄tinētia dubitationū in ipis fluctus aliq̄ generētur ⁊ orianī. sic ad aures nrās pluries ⁊ d̄ q̄plib[o] in publicis ⁊ priuatis ꝓfitoriis ē p̄latū. ¶ Qua ppt p̄ ipos frēs nobis extitit hūilr supplicatū q̄ten[o] p̄dcis dubijs q̄ occurrerūt q̄ pnt occurrere ī futuruz adhibere optūa d̄clarātōis remedia d benignitate sedis apcuraremus ¶ Nos igitur cuius anim[o] ab etate tenera pia deuotōe efferbuit ad hmōi p̄fessores regule ⁊ ad ordinē ipsum totū. nūc aūt ex ꝓmūi cā

g ¶ Dignitatī. ⁊ ecclāstice l secularis cum eadem sit rō

h ¶ Noiet. ōium videbat notari. reij. dist. dñs. et vide qd no. xi. q. i. sacerdotibus. qui ñ. sint le. p̄ tuas. cū ꝓcor.

i ¶ Tractet. vocās illos qui sunt eiusdē dignitatī vocat illum

k ¶ Approbāe. sa. ad no. p̄ ino. ⁊ hy. de fil. pī. remēs. vbi tenēt q̄ si ep̄us missam audit vel p̄curatōnem recipit a male ordinato vel instituto q̄ p̄ hoc ñ dispensat cuz illo. dato q̄ sit casus quo dispensare possz ⁊ ibi scripsi.

l ¶ Nō intelligit. nō ob. s. e. com. d p̄ba. c. vno. illō ei intell[t] cum papa narrat factū. p̄ prium. ⁊ sup eo fundatur ipius intentio vt ibi not. ī gl. quid si talia

m ¶ Iuris. si. d hēre. p̄fidētes. i fi. li. vi. et intellige nisi B expimat se velle vt. s. pr. rñ. io. ānes an.

Universitäts- und
Landesbibliothek Düsseldorf

pastoralis regiminis quã ime
riti sustinem⁹ ad ipos fouen/
dos dulcius ⁊ ardẽtius gratio
sis fauoribꝫ prosequẽdos tanto
puocamur ardẽtius. quanto
frequẽtius intenta mente re/
uoluim⁹ fruct⁹ vberes. quos
ex eoꝝ exemplari vita ⁊ saluta
ri doctrina. toti vniuersali ec/
elesie continue cernimus pue
nire. tam pia supplicantiũ intẽ
tione cõmoti. ad pagendũ di/
ligẽter quod petitur studia no
stra duximus cõuertenda. ipa
q̃ dubia p plures archiepos ⁊
epos ⁊ ĩ theologia magistros
⁊ alios litteratos prudos ⁊ di
scretos examinari fecimus di
ligenter. ¶ Cũ igit̃ in pmis
ex eo q̃ ĩ dicte regule pncipio
habet̃. Regla ⁊ vita frm̃ mior
hec ē. s. dñi nr̃i ihesu christi san
ctũ euãgeliũ obseruare in obedi
entia viuẽdo sine proprio ⁊ ĩ ca/
stitate. Itẽ infra. Finito vero
ãno pbatõis recipiant̃ ad obe/
dientiã. pmittẽtes vitã istã sp
⁊ regulã obseruare. Itẽ circa fi
nẽ regule. paupatẽ ⁊ hũilita/
tẽ ⁊ sactũ euangeliũ dñi nr̃i ie
su xpi. qõ firmiter pmisimus
obseruem⁹. fuit hesitatũ an fra/
tres eiusdẽ ordis ad oia tã p/
cepta q̃ cõcilia euãgelij ex pro
fessiõe sue regule teneant̃. ¶
Quibusdã dicẽtibꝫ q̃ ad oia
alijs aũt asserentibꝫ q̃ ad sola
illa tria cõsilia. videlicet viue/
re in obediẽtia in castitate ⁊ si/
ne proprio. et ad ea q̃ sub verbis
obligatorijs ponũt̃ in regula
obligant̃ ¶ Nos circa hũc arti
culũ pdecessor nr̃or vestigijs
insistẽtes. ipmq̃ articulũ quo
ad aliq̃d clari⁹ prosequentes. di/
cte hesitatõi duxim⁹ respõden
dũ. q̃ cũ votũ determinatũ cu
iusliꝫ habeat cadere sub certo.
vouẽs regulã ñ pt dici teneri
ex vi voti hi ad ea cõsilia euã
gelica q̃ in regula ñ ponunt̃ ¶
Et q̃dẽ bti fraciści cõditoris re
gule hec pbat̃ fuisse intẽtio ex
hoc q̃ q̃dã euãgelica cõsilia in
regula posuit alijs pretermissis
¶ Si enim pillõ verbum regu/
la ⁊ vita frm̃ mior hec ē. ⁊c. in/
tendisset eos ad oia cõsilia euã
gelica obligare. superflue et nu/
gatorie q̃dã eoꝝ suppressis cete/
ris in regula expressisset. ¶ Cũ
aũt natura terminj restrictiui
hoc habeat. q̃ sic excludit ab ipso
extrãea q̃ cũcta ad ipm pti nẽ
tia cõcludit ¶ Declaram⁹ ⁊ di
cimus q̃ dicti frẽs ñ solũ ad il
la tria vota nude absolute ac/
cepta ex professiõe sue regule ob
ligant̃. sz ẽt tenẽt̃ ad ea oia im
plẽda q̃ sũt pti nẽtia ad hec tria
q̃ regla ipa ponit. Nã si ad hec
tria pdicta trm̃ pcise ⁊ nude p/
mittẽtes se seruare regulã viuẽ
do in obediẽtia castitate ⁊ sine
proprio. ⁊ ñ ẽt ad oia cõtẽta in re/
gula q̃ hec tria modificant ar/
tarẽt̃. p nihilo ⁊ vane preferent̃
hec vba. pmitto sp hãc regulã
obseruare. ex quo ex his verbis
nulla obligatõ nasceret̃ ¶ Nec
tm̃ putãdũ ē q̃ btus fracisc⁹ p
fessores hui⁹ regule quãtũ ad
oia cõtẽta ĩ regla modificãtia
tria vota. seu ad alia ĩ ipa expr̃
sa intẽderit eq̃liter eẽ obliga/
tos. q̃n potius apte discreuit.
q̃ quo ad q̃dã ipor ex vi verbi
trãsgressio ē mortal̃. et quo ad
q̃dã alia nõ ¶ Cũ ad q̃dã ipor
verbũ apponat pcepti l̃ eq̃pol
lẽtis eidẽ. ⁊ q̃ ad alq̃ verb⁹ alijs
sit cõtẽtus. Itẽ q̃ preter ea q̃
expr̃sse verbo pcepti ac exhorta
tõis seu monitõis ponunt̃ in
regla nõnulla verbo iperatiui
modi negatiue: l̃ affirmatiue
apposito inserunt̃. hacten⁹ ex/
titit dubitatũ. an tenerent̃ ad
ista vt ad hũtia vi pcepti. ¶
Et q̃ vt intellexim⁹ ñ minuit̃
hoc dubiũ sz auget̃. ex eo q̃ fe/
licis recordatõis nicolaus pa/
pa q̃rtus pdecessor nr̃ noscit̃ ō
clarasse. q̃ frẽs ipsi ex professiõe
sue regule sũt astricti ad ea cõ/
silia euãgelica. q̃ in ipa r̃gula p
ceptorie l̃ ihibitorie seu sub ⁊
bis eq̃pollẽtibꝫ expm̃ũt̃. Et ni
hilomin⁹ ad eoꝝ oium obseruã
tiã q̃ ipis ĩ eadẽ regula sub ver
bis obligatorijs iducunt̃ sup/
plicauerẽt pdicti frẽs. vt ad ipso
ꝝ sciẽtias seruãdas ōclarare.
q̃ hoꝝ cẽseri ōbeãt pcept⁹ equi
pollẽtia ac obligatoria dignaren̄. ¶ Nos itaq̃ q̃ in sinceris

hoꝝ ꝓsciētijs delectam̃. atten-
dētes q̃ i his q̃ aīe salutē ꝛ̃spi-
ciūt ad vitādos ḡues remoꝛs
cōsciētie ꝑs securioꝛ ē tenēda.
Dicim⁹ q̃ lz frēs ñ ad oīum q̃
sub vbis īperatiui mōi ponū
tur ī regula sīc ad ꝑceptoꝝ seu
ꝑceptis eq̃pollētiū obꝛuātiā
teneanť. Expedit tm̃ īpis fribꝫ
ad obꝛuādā puritatē regule ⁊
rigoꝛē. q̃ ad ea sīc ad eq̃pollen
tia ꝑceptis se nouerīt obliga-
tos. q̃ hic iferi⁹ ānotanť. ¶ Ut
ātē hec q̃ videri pōt eq̃pollētia
ꝑceptis ex vi verbi. vl sal tē rōe
materie de q̃ agiť. seu ex vtroq̃
sub cōpēdio hēanť. declaram⁹.
q̃ illō qd̄ poniť ī regula de nō
habendo plēs tunicas q̃ vnā
cū caputio ⁊ aliā sīn caputō ¶
Itē d̄ ñ portādis calcamētis
⁊ de ñ equitādo extra casū ne-
cessitatis. ¶ Itē q̃ frēs vilibꝫ
īduanť ¶ Itē q̃ ieiunare a fe-
sto oīum sāctoꝝ vsq̃ a natale
dñi ⁊ ī sextis ferijs teneanť
Itē q̃ clici faciāt diuinū offi-
cū ꝓm ordinē romane ecclie
Itē q̃ mīstri ⁊ custodes ꝑ ne-
cessitatibꝫ īfirmoꝝ ⁊ fribꝫ īduē
dis sollicitā curā gerāt Itē q̃
si q̃s frm̃ ī īfirmitatē ceciderit
alij frēs dēbīt ei ꝛuire. ¶ Itē q̃
frēs nō ꝑdicēt in ēpatu alicui⁹
ēpi. cū ab eo illis fuerit d̄ dictū
¶ Itē q̃ null⁹ audeat pēitus
ꝑplo ꝑdicare. nisi a gnāli mini
stro l alijs q̃bꝫ ꝓm declaratōez
ꝑdictā id cōpetit fuerit exami-
nat⁹ approbat⁹ ⁊ ad hec institu
t⁹. ¶ Itē q̃ frēs q̃ cognoscerēt
se ñ posse ꝑmissā regulā spālīť
obꝛuare. d̄beāt ⁊ possint ad su
os mīstros recurrere ¶ Itē q̃
oīa q̃ ponunť in regula ad foꝛ-
mā hītus tā nouitioꝝ q̃ ēt ꝑ
fessoꝝ. necnō ad receptōis mo
dū ac ꝓfessiōez spectantia nisi
recipiētibꝫ quo ad hītū nouiti
oꝝ sicut dicit regula ꝓm deū
alīť videať. Hec inquā oīa sūt
a fribꝫ tāquā obligatoꝛia obꝛ-
uāda ¶ Itē ordo cōiter sensit
tenet ⁊ tenuit ab antiq̃. q̃ vbi
cūq̃ poniť in regula hoc voca
bulū teneanť. obtinet vī ꝑce-
pti. ⁊ obꝛuari dz a fribꝫ sīc tale.
¶ Ceterū q̃ xp̄i cōfessoꝝ ꝑdi-
ct⁹ agēdoꝝ ac ꝛuādoꝝ circa re-
cipiēdos ad ordinē mīstris et
fribꝫ modū ꝑbēs. dīxit in ēgu
la q̃ caueant frēs ⁊ eoꝝ mini
stri. ne sint solliciti d̄ rebꝫ suis
tēporalibꝫ vt libere faciāt d̄ eis
quicq̃d īpis a dño fuerit inspi
ratum. licentiā tm̃ habeāt ipsi
mīstri mittēdi eos ad aliquos
deū timētes si cōsiliū requira-
tur quoꝝ cōsilio sua bona pau
peribꝫ erogētur. ¶ Dubitaue
rūt ⁊ dubitāt multi fratrū. an
liceat īpis de bonis ingredien
tiū quicq̃ recipe si doneť. et si
ad dandū ꝑsonis ⁊ cōuētibus
possint eos inducere sine cul-
pa. si etiā ad disponēdū de di-
stributōe rerū taliū deberāt īpi
mīstri seu frēs dare cōsilium.
vbi ad cōsulēdū alij q̃ ex īpis
ad quos ingressuri mittāť pos
sint idonei īueniri ¶ Nos aūt
cōsiderātes attēte intēdisse sā
ctū Frāciscū sue regule ꝓfesso
res quos fūdauerat in maxīa
pauꝑtate ab effectu tꝑaliū re
rū īpoꝝ ingrediētiū ꝑ dicta v
ba spālīter ⁊ totaliter elōgare
vt quātū ē ex ꝑte frm̃ īpoꝝ re-
ceptō ad ordinē sācta ⁊ purissi
ma appareret. ⁊ ne aliquo mō
oculū videreť hēre ad bona eo
rū tꝑalia. ꝛz ad īpos tm̃ diuīo
ꝛuitio mācipādos. dicim⁹ om
nino debere tā mīstros q̃ frēs
ceteros a dictis inductōibꝫ ad
sibi dādū ⁊ suasiōibꝫ. necñ ⁊ a
dādis circa distributōz cōcilijs
abstinere. cū ꝑ hoc ad timētes
deū stat⁹ alter⁹ mitti debeant
nō ad frēs ¶ Ut vere cūctꝫ pa
teāt eē tā salubris instituti pa
terni studiosi zelatores seduli
⁊ ꝑfecti ¶ Cū ꝓo facere d̄ rebꝫ
suis qd̄ dñs īspirabit. īpamet
ēgula īgrediētibꝫ libeꝝ velit eē.
ñ vt q̃n liceat eis ēcipe. cōside
rat⁹. ſ. eoꝝ necessitabꝫ ⁊ modra
mibꝫ declatōis iā dicte. si q̃d d̄
bōis suis ītrās sīc ⁊ cetert̃ pau
pibꝫ per modū elēne velit dare
Cauē tm̃ ī acceptōe oblatoꝝ ta
liū dez frēs. ne ex ēceptoꝝ q̃n-
titate notabili ꝑsumi possit si
nisť oculū d̄ īpos. Deterea cū
dicať ī ēgula. q̃ illi q̃ iā ꝑmise-
rūt obediētiā hēant vnā tūicā
cū caputio ⁊ aliā sine caputio
q̃ hēevoluerit. Itē q̃ frēs oēs

vestimētis vilib⁹ induant̄.
¶ Nosq3 p̄dicta verba d̄clara
mus eq̄pollere p̄ceptis: volen
tes hec determiari plenius. dici
mus q̄tum ad nūer̄ tūicarū
q̄ plib⁹ vti ñ l3 nisi in necessi
tatib⁹ q̄ hēri p̄nt ex r̄gula: s̄m
q̄ hūc passum mēorat⁹ p̄dec̄.
nr̄ plenius declarauit ¶ Vili
tatē autē vestiū tā hīt⁹ q̄3 inte
rior̄ tūicar̄ illā ītelligi dēre di
cimus: que s̄m ꝯsuetudinem
vel ꝯditōem p̄rie dēat q̄3tū ad
colorē pāni ⁊ p̄ciū vilitas me
rito reputari; nō em̄ quo ad re
giones omēs pōt determīat⁹
vnus modus ī talib⁹ assigna
ri ¶ Hmōi etiā vilitatis iudi
cium mīstris ⁊ custodibus seu
guardianis duxim⁹ ꝯmitten
dum: eor̄ sup̄ hoc ꝯscias one
rantes: ita tm̄ q̄ s̄uent in vesti
bus vilitatē ¶ Quor̄ ēc mī
stror̄ custodū ⁊ guardianorū
iudicō eodē mō relinq̄mus. p̄
qua nccītate possint ipsi frēs
calciamēta portare ¶ Deīde
cū duob⁹ tp̄ib⁹ ānotatis in re
gula. s. a festo oīm scōr̄ vsq3 ad
natiuitatē dn̄i: ⁊ maxīe q̄dra
gesime in q̄bus ieiunare tenē
tur ins̄at̄ in eadē regula ¶ A
lijs autē tp̄ib⁹ nō teneātur ni
si sexta feria ieiūare. ⁊ ex h̄ vo
luerūt aliq̄ dicere. q̄ dicti ordi
nis fratres non tenent̄ nisi ex
cōdecētia ad alia ieiunia q̄3 ad
ista. ¶ Declaram⁹ dēre ītelli
gi eos nō teneri ad ieiunium
alijs tp̄ibus: p̄ terq̄3 in ieiūijs
ab eccīa ꝯstitutis, ñ est em̄ veri
simile q̄ vel institutor regule
vel ēt ꝯfirmator absoluere ip
sos ītēderit a s̄uādis illis ieiu
nijs: ad que de coī statuto ec
clesie obligant̄ ceteri xp̄iani.
¶ Porro cū dict⁹ scūs volēs
frēs suos sup̄ omīa a denarijs
seu pecūia eē totl'r aliēos: p̄ce
pit firmit̄ frīb⁹ vniūsis vt nl'
lo mō denarios l' pecuniā reci
piāt p̄ se l' p̄ int̄positā p̄sonam.
istūq3 articl'm d̄clarans idē p̄
de. nr̄. casus ⁊ modos posuerit
q̄b⁹ s̄uat̄ a frīb⁹ ñ possint dici
nec dn̄t p̄ se vel p̄ aliū pecunie
receptores ꝯ regulā l' sui ordīs
puritatē: dicim⁹ frēs teneri ca
uere sūmop̄e. q̄ p̄ alijs cāis et
sub modis alijs q̄3 ponat dc̄i
p̄de. nr̄i declaratō ad dātes pe
cūias siue d̄putatos nūcios ñ
recurrāt. ne si sec⁹ ab ips̄ attē
tatū fuerit trāsgressores p̄cep
ti ⁊ r̄gule merito possint dici.
nā vbi aliq̄d alicui gn̄al'r p̄hi
bet̄. q̄d exp̄sse ñ ꝯcedit̄ ītell'r de
negatū. ¶ Quocirca q̄st⁹ oīs
pecūie ac oblatōnū pecūiar̄ re
ceptō in eccīa vl' alibi cippi seu
trūci ordīati ad offerētiu3 seu
donātiū pecūias reponendas
necnō ⁊ q̄cūq3 recursus alius
ad pecūias seu hn̄tes ip̄as q̄ p̄
declaratōez p̄dictā ñ ꝯceditur
Hec inq̄3 oīa sunt eis simpl'r
int̄dcā ¶ Cū ēt recursus ad a
micos spāles exp̄sse tm̄ ī duo
bus casib⁹ s̄m regulā ꝯcedat̄
vicz p̄ nccītatib⁹ īfirmor̄ ⁊ frī
bus īduēdis. idq3 pie ⁊ rōabi
lit̄ cōsiderata nccītate vite ad
alias nccītates f̄rm p̄ tp̄e oc
currētes cessātib⁹ elēosinis seu
ēt īgruētes sepedcūs p̄de. du
xerit extēdēdū ¶ Attēdāt frēs
p̄fati q̄ p̄ null' cāis alijs q̄3 pre
dc̄is l' sil'ib⁹ ī via l' alibi r̄currē
l3 eis ad aīcos h⁹i. siue sint dā
tes pecūias seu d̄putati p̄ ip
sos siue nūcij l' depositarij seu
alio q̄uis noīe appellēt̄. ēt si ꝯ
cessi p̄ eādē declaratiōez modi
circa pecuniā ītegre s̄uarētur.
¶ Deniq3 cū idē ꝯfessor sum
me affectauit sue regl'e p̄fesso
res totl'r eē abstractos ab effe
ctu ⁊ d̄siderio t̄renor̄. ⁊ spēal'r
a pecūia ⁊ ei⁹ vsu totl'r īexp̄tos
sic̄ p̄bat p̄hibitō d̄ r̄cipiēda pe
cunia in regula sepi⁹ repetita.
curare frēs vigilāt̄ nccē ē. q̄ cū
ex cāis p̄dc̄is et modis hn̄tes
pecūias deputatos p̄ ip̄or̄ ne
cessitatib⁹ r̄currere oportebit
ad tenētes ip̄as. q̄cūq3 hi fue
rīt p̄rīcipales l' nūcij ī oīb⁹ sic
se gerāt q̄ se cūctis oñdāt ī di
ctis pecunijs sic̄ nec hn̄t peni
tus nil hēre ¶ Qua p̄pter p̄ci
pere q̄ ⁊ q̄lit̄ pecūia expēdat̄. ꝯ
putūq3 exigere de expēsa eam
q̄uocūq3 r̄petere siue d̄ponere
aut deponi facere capsulā pecu

hic vel eis claue deferre: hos ac
tus ⁊ cõsiles sibi frẽs illicitos
ee sciãt ¶ Predcã ei facere ad
solos dños pinet qui dedeit
⁊ eos ꝗs ipsi deputauerit ad hꝰ
ipz ¶ Proinde cũ vir scũs pau
pertatis pmisse in regula mo
dũ exprimẽs dixerit in eadez
frẽs nihil sibi appropriẽt. nec
domũ nec locũ nec aliquã rez:
sz tãqz pegrini ⁊ aduene i hꝰ se
culo in pauptate et hũilitate
dño famulãtes vadãt p eleo
sina pfidenꝫ. Sicqz declaratuz
extitit p nõnullos pdecs nros
ro. pontifices. hãc appropriatõ
nẽ itelligi dẽre tã in spãli qz et
in cõi: ꝓpter qd ⁊ rep oim con
cessap oblatap ⁊ donatap fribꝫ
quas ⁊ qp vsum facti. s. ordi l'
ipꝰ fribꝫ licet hẽre: ꝓprietatẽ ⁊
dñiũ in se ⁊ ro: eccie recepẽt:
dimisso ipꝰ fribꝫ in eis tm̃mõ
vsum facti simplicis. Ad nm̃
fuerit deducta examẽ q̃ in ordi
ne fieri dicebanꝫ ⁊ videbãtur
pdcõ voto ⁊ puritati ordis re
pugnare. vicz vt ea pseqmur
ex ipis q̃ remedio credimꝰ idi
gere. q se institui hꝛedes ñ so
lũ sustinẽt sz pcurãt ¶ Itez q
reddit' ãnuos recipiũt indũ
in tã notabili qtitate q ꝓuen
tus hñtes totl'r ide viuũt.
¶ Itẽ q cum ipsoꝝ negocia
etiã p rebꝫ tpalibus in curijs
agitanꝫ: assistũt aduocatis ⁊ p
curatorib'. ⁊ ad instigãdũ eos
dem se ibidẽ psonal'r repñtãt
¶ Itẽ q cũ executões vltiap
suscipiũt volũtatũ ⁊ gerũt: se
qz intromittãt qñqz d vsura
rum vel male ablatoꝝ dispõni
bus seu restõnibus faciendis
¶ Itẽ q alicubi ñ solũ excessi
uos hortos sed et vineas ma
gnas hñt: de quibꝫ tã de hole
ribus qz d vio multũ colligiꝫ
ad vendẽdũ. ¶ Item q tpibꝫ
messium vel vindemiap sic co
piose granũ ⁊ vinum mẽdicã
do vel aliũde emẽdo colligunꝫ
a fratribꝫ ⁊ in celarijs ⁊ grana
rijs recõdũtur: q per anni tsi
duum ⁊ absqz eoꝝ mẽdicatõe
pñt trãsigere vitaz suã ¶ Itẽ
q ecclesias vel alia edificia fa
ciunt vel pcurant fieri in quã
titate et curiositate figure ac
forme ac sumptuositate nota
biliter excessiua: sic q non vi
denꝫ hitacula paupm sed ma
gnatũ ¶ Paramẽta etiam ec
clesiastica in plerisqz locis taz
multa habent ⁊ tam notabili
ter pciosa q excedũt i his ma
gnas eccias cathedrales ¶ Et
quos insuper ⁊ ar ma eis obla
ta in funeralibus recipiũt idi
stincte. tamẽ communitas fra
trum ⁊ spãliter rectores ipius
ordinis asserebãt: q pdcã seu
plura ex ipꝰ in ordine ñ fiebãt
q ⁊ si qui repiuntur rei in tali
bus rigide puniũtur: necnon
cõtra talia ne fiant sunt facta
pluries ab antiq statuta in or
dine multũ stricta ¶ Cupien
tes igiꝫ nos ipoꝝ fratꝝ puide
re pscietijs: ⁊ cũcta dubia quã
tum possibile nobis est de ipo
rum pectorib' remouere ad p
dicta modo qui sequitur ẽspõ
demus ¶ Cum enim ad veri
tatem vie pinet. vt id qd ex
terius agiꝫ interiorem mentz
dispositõnez ⁊ habitũ repñtet
necesse habent frẽs qui se exp
priatõne tãta a tpalib' abstra
xerunt ab omi eo qd dicte ex
propriatiõi eẽt vel posset vide
ri ꝓrium abstinere. Quia igiꝫ
in successiõibus trãsit ñ solu
vsus rei sed ⁊ dñium suo tpe
in hꝛedes. Frẽs aũt pfati ni
hil sibi in spãli acquirere l' eo
rum ordini pñt et in cõmuni
¶ Declarãdo dicimus q suc
cessionũ hmõi q et ex sua nata
indifferẽter ad pecuniã ⁊ et ad
alia mobilia ⁊ ĩmobilia se etrẽ
dũt: ꝓsiderata sui puritate vo
ti nll'aten' sũt capaces. nec lz
eis valorẽ hꝛeditatẽ tliũ l' tã
tã eap ptẽ q psumi possz hꝰ in
fraudẽ fieri q̃si sub mõ et for
ma legati dimitti sibi facere l'
sic dimissa recipe. q̃n poti' ista
sic fieri ab ipꝰ simpl'r phibẽ'.
Cũqz ãnui ẽddit' ĩtra ĩmobi
lia cẽseãꝫ a iurẽ ac hꝰi ẽddit' ob
tinere pauptati et mẽdicitati
repugnet. nulla dubitatio est
q pdictis fratribus ẽdditus

Universitäts- und
Landesbibliothek Düsseldorf

quoscũq; sicut ⁊ possessiones vel eoꝝ etiã vsum. cũ eis nõ reperiatur cõcessus recipe vl' habere cõditõne considerata ipõrum nõ licet amplius. cũ non solum qđ malum esse dignoscitur. sed ⁊ omne qđ speciem hꝫ mali sit a viris ꝑfectis specialiter euitandum. Ex talib; aũt assistentijs in curijs ⁊ instigatõib;. cũ de reb; agit' in ipõrũ cõmoda cõuertẽdis credũtur verisimiliter ex his q̃ foris patẽt. de quib; habẽt homies foris iudicare. in ipis reb; fratres ⁊ assistẽtes aliquid q̃rere tanq̃ suũ. nullo modo debent huiusmodi voti ⁊ regule ꝓfessores se talib; curijs ⁊ litigiosis actib; immiscere. vt ⁊ testimoniũ habeãt ab his qui foris sunt. ⁊ puritati satisfaciãt voti sui. ac euitetur ꝑ hoc scandalũ ꝓximoꝝ. ¶ Verũ etiã cũ dicti ordinis fratres nõ solũ a receptõne ꝓprietatis dominio siue vsu ipius pecunie. verũ etiã a cõtractatõe qualib; ipi⁹ ⁊ ab ea sunt penitus alieni quẽadmodũ sepedictus predecessor noster in declaratõne hmõi regule plane dixit. ¶ Cũq; dicti ordis ꝓfessores ꝙ ꝓ nlla re tẽporali possunt in iudicio expiri. ꝑdictis fratrib; nõ lꝫ nec cõpetit. quin potius cõsiderata sui puritate status debent sibi scire interdictũ. ꝙ h⁹i executõibus ⁊ dispositõib; se exponãt. Cũ hoc igit' sepi⁹ absq; litigio ⁊ ꝯtractatõne vl' admistratõe pecunie nequeãt expediri. ¶ Verũ tñ in his exequẽdis dari cõsiliũ ipoꝝ statui non obsistit. cũ ex hoc ipis circa bõa tẽporalia nulla iurisditio actõ in iuditio siue dispẽsatio tribuatur ¶ Licet vero nõ solũ sit licitũ sed ⁊ multũ ꝯueniẽs. rationi. ꝙ frẽs q̃ in laborib; spũalib; orõnis ⁊ studij sedule occupãt' hortos ⁊ areas habeãt cõpetẽtes ad recollectõnẽ l' creationẽ sui. et interdũ ad seipos post labores h⁹i corꝑaliter deducẽdos. necnon ad habenda necessaria hortalicia ꝓ seipsis. habere tamẽ hortos aliquos vt colant' ac holera ⁊ alia hortalicia ꝑcio distrahantur: necnon ⁊ vineas. repugnat sue regule et ordinis puritati. ſm ꝙ dictus predecessor declarauit ac etiam ordinauit. ꝙ si talia ad vsus ꝓxime dictos. vtputa agrum vel vineam ad colẽdũ ⁊ ꝯsimilia fratrib; legarentur ꝑ omnem modũ fratres a receptione talium abstinerẽt. cũ etiã ꝑmissa habere vt precium fructuũ suis temporib; habeant. ad naturam ⁊ formã ꝓuẽtuum appropinquet. ¶ Rursus cũ predictus sãctus tã in exemplis vite q̃ꝫ verbis regule ostenderit se velle. ꝙ sui fratres ⁊ filij diuine ꝓuidentie innitentes. suos in deum iacerẽt cogitatus. q̃ volucres celi pascit q̃ nõ congregant in horrea nec seminant nec metũt. ñ est verisimile voluisse ipsum eos habere granaria vl' celaria vbi quotidianis mẽdicatõnib; deberent sperare posse trãsigere vitam suã. ¶ Et idcirco nõ ex timore leui laxare se debẽt ad congregationes ⁊ obſuatões hmõi faciendas. sed tunc tm̃ cũ esset ml'tum credibile ex iã exꝑtis ꝙ non possent vite necessaria aliter inuenire. hoc autem ministroꝝ ⁊ custodum simul ⁊ separatim in suis administratõib; ⁊ custodijs cũ guardiani ⁊ duoꝝ de conuentu loci discretoꝝ sacerdotũ ⁊ antiquorum in ordine fratrum consilio ⁊ assensu duxerimus iuditio relinquendum. eorum sup hoc specialiter cõscientias onerantes. Hinc est etiam ꝙ cum vir sanctus fratres suos ĩ paupꝑtate sũma ac humilitate fũdare voluerit quo ad affectũ pariter et effectũ sicut fere regula tota clamat. cõuenit ipsis ꝙ nullo modo deinceps fieri faciant vel fieri sustineant eccl'ias l' alia q̃cunq; edificia. q̃ ꝯsiderato frm̃ ĩhitãtiũ nũero excessiua ĩ ml'titudĩe ⁊ magnitudĩe debeãt reputari. Idoq; volum⁹ ꝙ vbiq; in suo ordine

deinceps tpatis ⁊ hūilib⁹ edi-
ficijs sint cōtenti. ne huic tan-
te paupertati ꝓmisse: qđ patz
oculis ꝯrium foris clamet.
¶ Quāuis ēt ꝑamēta ⁊ vasa
eccīastica ad honorez dīni no-
mīs ordinent̄: ꝓpter quez oīa
fecit ipe de⁹. tñ qui abscōdito-
rum est cognitor ad aīum sibi
mīstrātiū respicit principl'r ñ
ad manū nec per illas sibi vl't
ꝓuiri. que suoꝝ ꝓuitoꝝ ꝯditiōi
⁊ statui dissonarēt ꝓpter quod
sufficere dñt eis ꝑamēta ⁊ va-
sa eccīastica decētia in nūero ⁊
in magnitudīe sufficiētia cōpe
tent̄. supꝑfluitas aūt aut nimia
ꝑcōsitas vel q̄cūqz curiositas
in his seu alijs q̄buscūqz ñ ꝑt
ipoꝝ ꝓfessiōi vel statui ꝯuēire.
cū ei hec sapiāt thesaurisatōez
seu copiā paupertati tāte q̄ ad
hūanū iudiciū derogāt mani-
feste. Qua ꝓpter ꝑmissa ꝓuari
a fratrib⁹ volū⁹ ⁊ mādamus.
¶ Circa equoꝝ vero ⁊ armo-
rum oblatiōes illđ decernim⁹
in oīb⁹ ⁊ per oīa ꝓuādū qđ per
declaratiōz ꝑdcāz in pecuiarijs
noscit̄ elēosinis diffinitum
¶ Ex ꝑmissis āt succreuit nō
paꝝ scrupulosa qō int̄ fratres.
vicz vtꝝ ex sue ꝓfessiōe regule
obligent̄ ad artū ⁊ tenuem si
ue pauperē vsum reꝝ ¶ Qui-
busdā ex ipꝓ credentib⁹ et di-
cētibus ꝙ sicut quo ad dñiuz
reꝝ hñt ex voto abdicatōz ar-
tissimā. ita ipis q̄ ad vsum ar-
titudo maxīa ⁊ exilitas est īdi
cta. ¶ Alijs in ꝯriū asserētib⁹
ꝙ ex ꝓfessiōe sua ad nulluz v-
sum pauperē qui nō exprima-
tur in regl'a obligant̄: lz teneā
tur ad vsum moderatū tꝑan
tie: sicut ⁊ magis ex cōdecenti
q̄z ceteri xp̄iani ¶ Volētes ita
qz ꝯsciaꝝ ꝑdictoꝝ fratꝝ ꝓuide
re q̄eti. ⁊ his altercatōibus fi-
nem dare declarādo dicimus
ꝙ frēs mīores ex ꝓfessiōe sue
regule spāliter obligant̄ ad ar
tos vsus seu pauꝑes q̄ ī ipoꝝ
regl'a cōtinent̄. ⁊ eo obligatō
nis mō sub quo ꝯtinet seu po
nit regula dictos vsus. Dice
re āt sicut aliq̄ asserere ꝑhibē-
tur ꝙ hereticū sit tenere vsuz
pauperē īcludi vel non includi
sub voto euāgelice pauperta-
tis ꝑsumptuosum ⁊ temera-
riū iudicam⁹. ¶ Demū qꝛ ex
eo ꝙ dicta regl'a ꝑ q̄s ⁊ vbi fi-
eri dēat mīstri general' electō
tradēs nullā fecit đ mīstrorū
ꝓuincialium electiōe vel instō
ne penitus mētiōz. oriri suꝑ hꝫ
poterat dubitatō inter frēs.
¶ Nos volentes posse ipsos
clare ac secure ꝓcedere in oīb⁹
factis suis declaramus statui
mus ēt ⁊ ordinam⁹ in hac cō-
stōe in ꝑpetuū valitura. vt cū
alicui ꝓuincie de ministro fue
rit ꝓuidendū. ipi⁹ ministri ele
ctio penes capl'm ꝓuinciale re
sideat quā idē capl'm die seq̄n
ti qua fuerit ꝯgregatum face
re teneat̄. Ipius aūt electōis
ꝯfirmatio ad ministꝝ ꝑtineat
generalē ¶ Et siquidē ad ele-
ctōnē hmōi per formam scru-
tinij ꝓcedat̄: votis in diuersa
diuisis electōnes plures in di
scordia celebrari cōtingat. illi
que a maiore ꝑte capl'i nume
ro nulla zeli vel meriti collati
one aut ꝯsideratōe habita fu-
erit celebrata: exceptōe seu cō
tradictōe quacūqz alterius ꝑ
tis non ob. ꝑ dictuz gñalē mi
strū de cōsilio discretoꝝ de or-
dine. pri⁹ tamen ex officō ꝓut
spectat ad ipm diligēti exami
natōne ꝑmissa cōfirmet̄ vel ēt
infirmet̄ ꝓut eis ꝓm deū visū
fuerit expedire. ⁊ si fuerit infir
mata ad capl'm ꝓuinciale elec
tio hmōi reuertat̄ ¶ Ceteꝝ si
capl'm memoratuz die ꝑdicta
mīstꝝ eligere pretermittat. ex
tunc mīstri ꝓuincialis ꝓuisio
ad generalem mīstrum libere
deuoluat̄. Ueꝝ si ministro pre
dicto et capl'o generalibus ex
certa manifesta ac ratōnabili
causa videret̄ aliquādo in pro
uīcijs vltramarinis hybernie
grecie seu rome: in quib⁹ hac
tenus alius ꝓuidēdi modus
đr ex cā certa ⁊ ratōabili fuisse
ꝓuat⁹ expedire mīstꝝ ꝓuincia-
lē ꝑ mīstꝝ gñalē cū ꝓboꝝ ordi
nis consilio potius q̄z per ca-

a ¶ Sepe ꝓtigit. Qm̃ ꝟm q̃ntilianũ li. viij. de oratoria i
c stõe optiaꝫ reꝫ iuetio. ⁊ si lenocinijs ꝟboꝫ õstitu
ta sit. ipa tñ sui natura saꝯ ornat. cui bñ queit. ff. de i ite.
resti. l. i. i. pri. hãc ꝓstõez ꝟboꝫ blãditijs nõ egẽtẽ glosã
dã aggdiorõ cuꝰ cã ipulsiua ꝑs fui. Erq̃ n. scũ manat
se ꝓcul. vieñ. s. ꝺ iu
di. dispẽdiosã eri
stimãs ñ tñ vtile
ſ sume necessariũ
ꝟba ꝺ qꝺ hic loq̃
mur ꝺclarãi. ꝺñoi
ac ꝑitos curie sol
licitaui sepiꝰ. ꝑ cõ
stõe ꝺclaratoria. ꝑ
curãda. q̃ ꝛesidera
ta se nunc exhibet
Et in sũma ꝛeꝛmi
nat ⁊ ꝺclarat q̃d si
gnificẽt hẽc ꝟba i
ꝟta in iudicialib
cõmissiõib q̃ fiũt
a ꝑncipe l'a iure. s
q. ꝑcedat̃ simpl'r
et ꝛe plano et sine
strepitu et figura
iudicij. ꝺterminãt
aũt no. ꝑ ino. ⁊ hꝰ
sti. de accu. oli. de
sta. reg. ea q̃ ꝑ egi.
de iudi. nouiti fi. ꝑ
guil. in spe. de iq̃si.
§. nũc tractemꝰ. ꝟ.
q̃d igit̃. si ꝑ archi.
de elec. ĩdẽnitatib
§. fi. ꝟo. l. vi. ⁊ ꝑ io. mo. ⁊ ꝑ ime. e. li. de here. c. fi. ⁊ sũt q̃tuor
ꝑtes. In pria poit̃ q̃o. In scõa solutõ ibi nos ãt. In ter
tia, ꝓgatio. ibi q̃ oia. In q̃rta q̃dã istruẽs, ꝑtestatõ, ibi
si tñ. Scõa ꝑs in q̃ ponit̃ solutio subdiuidit̃. q. prio po
nit nouẽ speãlia vl' vndecĩ. si diuidat̃ octauũ i tria q̃ ꝑt
iudex sic dat̃ꝰ. scõo ibi ñ sit. ponit q̃nq̃ l'septẽ diuidedo
q̃rtũ in tria ꝑ formã huiꝰ nõ exclusa. Tertio, ibi ⁊ q. po
nit. vi. q̃ ta l'iudex põt. q̃tuor iterserẽs q̃ nõ ꝑt. Si igit̃ ñ
ꝓtẽtat sũmarie q̃ꝺ posui q. ñ ẽ recitare sũmãdo. sic reci
tes diuidẽdo ꝓhibita a ꝑmissis. vt melꝰ appẽdas. Iu
dex q̃ datꝰ ẽ simpl'r ⁊ ꝺ plão sine strepitu ⁊ figura iudicij
ꝑcedẽ ꝑt sine libello lit. ꝓtes. ⁊ ferijs ĩducis fauore ho
minũ. ãputat dilatões. abbreuiat lites. repellit frustra
torias exceptões ⁊ appellatões. refrenat iurgia ꝑtiũ et
mltitudinẽ testiũ dat simil'r ĩminũ ad ponẽdũ ⁊ articulã
dũ ꝑmo. scõo ad ꝑducẽda oia acta ⁊ munimẽta cãe. In
terrogat ꝑtes vbi suadet eq̃tas nõ citat pẽptorie ad sen
tẽtiã quã ꝑfert stãs vl' sedẽs ẽt ꝓclusiõe ñ facta. citaẽ tñ
tenet̃ ⁊ recipe petitõnẽ i scriptꝭ vl' ꝟboten̄ tũc scribẽdã
in actꝭ. Itẽ iuramẽta calũnie ꝟitatis vl' malice, ꝑbatõ
nes necessarias. ⁊ defẽsiões legitias ⁊ facta remissiõe ꝑ
testilb ꝑducẽdis ꝺz tẽ instãa recipe. tenet̃ ꝑtes ad sũiaz
citare. quã tenet̃ in scriptꝭ ferre. ⁊ ꝑm acta cãe ꝺicit.

b ¶ Sepe ꝓtigit. ꝓcor. de resti. ſpol. sepe. ꝺ ap. sepe. exq̃ ve
ro id sepe accidebat ꝑ ꝓstõez fuit ꝑuidẽdũ. q̃ tñ in ẽdũ ẽt
ꝑuidet ꝺ raro ꝓtigẽtib. ꝺ ꝺ de ꝺ põ. ipu. lr̃as i ẽtia glo.

c ¶ Causas. ꝺ negocijs extraiudicialib sic cõmissis nõ
d ¶ Simpl'r. q̃i sine pli
¶ erat dubiũ. de accu. sicut oli.
ca vl' inuolutõe. fac̃ de sũ. tri. firmit̃ i ꝑn. ff. ꝺ le. q. codicil
e ¶ Et figura. Notãdũ ẽ q. ad hẽc q̃tuor
¶ ins instituto
ꝟba tripler insert̃ copula. ꝑ qꝺ vt̃ solui qꝺ q̃rit̃. an fia li
q ꝺ ꝓstoꝫ ꝟboꝫ debit in forma ꝓmissiõis locꝰ sit huic cõ
stitutõi. vñ aduertẽdũ ẽ q. q̃nq̃ i cõmissione ponit̃ solũ
verbũ de plano. s. ꝺ iudi. nouit. ad fi. de spõ. cũ i tua ꝓcor.

ff. de of. ꝑcõ. nec q̃cq̃. §. de plão. ff. de accu. lenia. ⁊ de adul.
l. miles. §. seragita. ff. ꝺ q̃sti. vnꝰ in fi. q̃s ordo in bo. pos.
ser. l. ij. Qñq̃ ponit̃ simpl'r ⁊ de plano. ꝺ accu. sic oli. Qñ
q̃ absq̃ strepitu. de sta. mo. ea q. §. q. si. Qñq̃ ꝺ plano et
absq̃ strepitu. de accu. oli. Qñq̃ sine strepitu ⁊ figura. ꝺ
elec. indemnitati
bus. §. si vero. li. vi
Qñq̃ hẽc quatu
or cõiũgũt̃. vt hic
⁊. s. ꝺ iudi. c. dispẽ
diosã. Qñq̃ ad b
addit̃ ꝟbũ aduõ
toꝫ ꝺ hẽ. c. fi. li. vi.
Quid q̃ ꝺicemus
de his formis vbi
ista q̃tuor ñ cõiun
gunt̃. Saꝯ vt ꝓstõ
nẽ totã ⁊ q̃ ad oez
sui ꝑtẽ tũc locũ ñ
hẽ ꝑter has co
plas repetitas. j. §
pe. ⁊ in. c. dispẽdio
sam. s. ꝺ iudi. cũ. ñ
exhorbitet a iure
cõi. habilitãdũ vel
dilatãdũ ñ ẽ. ꝺ re.
iur. q̃ a iur̃ cũ suis
ꝓcor. li. vi. diceba
inꝰ tñ oli ꝑncipa
liter ꝑ b vltimũ ꝟ
bũ. figura substan
cialia iudicioꝫ tol
li vt ꝑz in glo. i ꝑn.
all'. ⁊ dicã. j. i glo. ẽ

¶ Nulli igit̃ oio hoium liceat
hãc paginã nr̃aꝫ declarationũ
dictoꝫ cõmissiõis rñsiõis pro
hibitõis ordinatõnis mãdati
cõstõnũ iudicatõnũ ⁊ volũta
tũ ĩfrigẽ. l' ei ausu temerario
ꝓire. ¶ Siq̃s ãt b attẽtaꝯ ꝑsũ
ꝑserit ĩdignatõez oĩpotẽtis ꝺi
ac btõꝫ petri ⁊ pauli apl'oꝫ eiꝰ
se nouerit incursurũ. ¶ Idẽ.

¶ Sepe a cõtigit b q. cãs c cõ
s mittimus ⁊ in eaꝫ aliq̃
ꝟb simpl'r d ac de plano ac sine
strepitu ⁊ e figura iudicij ꝑcedi
mãdamus f de quorũ significa
tões g ꝟboꝫ a mlt̃ cõtẽdit̃. ⁊ q̃li
ter ꝑcedi deꝛeat dubitat̃. Nos
aũt dubitatõem hꝰi q̃ꝫtũ nob̃
ẽ possibile h decidere cupiẽtes
hac ꝑpetuũ k valitura ꝓstõe l
sancimus. vt iudex cui taliter

mẽs ⁊ in glo. facit ad b ⁊ forsã adhuc idẽ dicẽ nõ eẽt ab
surdũ ꝟm q. ẽt in casu ꝑdi. de re. idẽnitatib. §. si ꝟo. locũ
hẽret hẽc ꝓstõ ex vi verboꝫ suoꝫ. posito q. ille casus ñ in
cluderet̃ sub ꝑdi. ꝓstõe dispẽdiosã. Iz certũ ẽ hodie q. il
la ꝓstõ icludit casũ illiꝰ. §. ⁊ sic in illo nõ ẽ dubiũ hãc cõ
stõem locũ hẽre. In alijs q̃ ñ inclusis remanet dubiũ an
aliq̃ suppsso hẽat locũ hẽc ꝓstõ. Si adhesisse cõpilatori
bꝰ ꝑcurasse ꝺclarari. q̃dã tñ ex. j. dicẽdis alteri tñ istorũ
verboꝫ adaptari, videnꝯ. vt. j. dicã. Sz quid si ista q̃tuor
ponãt̃ sine copul'. vt q. dr̃ simpl'r de plão sine streptu et
figura. Dicas idẽ ⁊ vltia copula ĩ ꝑcedẽtib repetita cẽse
tur. de ap. scõo req̃ris. fac̃. ff. de here. anſti. cũ i testamẽto. §
i. Plus dico q. ⁊ si nll'a sit copula idẽ erit. fac̃. ff. de ꝟ. sig.
triplici mõ. Et saꝯ eq̃ videret̃ dicẽdũ. q. ẽt si disiũcte po
nãt̃. pura simpl'r vl' ꝺ plão vl' absq̃ iudicij strepitu vl' fi
gura. idẽ fit sensus. ⁊ locꝰ erit ꝓstõi. cũ rõ sit eadẽ. ⁊ pone
ret̃ tũc disiũcta ꝑ ꝓiũcta. C. e. t. l. pe. ff. e. l. sepe. Non sic si
ꝟbaꝫ ꝓstõis plata fuisset disiũctiue. q. tũc soluta
eẽt q̃o ꝑncipalis. ⁊ eẽt sensus q. q̃ꝺ libet ꝑdictoꝫ ꝟboꝫ
f ¶ Qãdam. q. aliꝰ
¶ habet hũc effectũ quẽ ponit ꝓstõ.
nõ possz ẽt legatꝰ de latere. vt saꝯ no. i ꝑdi. de re. fi. de hẽr.
li. vi. ⁊ guil. in spe. t. ij. §. supest. i. i. colũna.

g ¶ Significatõe. i b respicit titulũ. h ¶ Possibile. fac̃
ꝑmiũ haꝫ ꝓstõnũ in ꝑn. ꝺ ele. vt circa. li. vi. sepe' eteni ꝑ
solutõz vnꝰ dubitatõis i ducit̃ alia fortior. e. t. cũ oli. vbi
i ¶ Cupiẽtes. ad eũ. n. ꝑmulgatorẽ talũ iuriũ l'
¶ ꝺ b.
rescriptoꝫ b spectabat. s. de sen. ex. iter alia cũ suis ꝓcor.
⁊ sine dubio ad b dubiũ tollẽdũ glo. nõ sufficiebat. Iz ne
cessaria erat ꝓstõ. vt ꝑ inferiora patebit. q̃s. n. glosando
ꝑbare ꝓtuisset plꝰ req̃ri iuramẽta ꝑstari l' sententiã in
k ¶ In ꝑpetuũ
¶ scriptis ferri q̃ꝫ litẽ ꝓtestari. Idẽ in fi.
valitura. supflui q. intelligebat̃. l. di. c. i. sed ẽ modꝰ lo
quẽdi cui ꝓcor. de postu. c. vno. de ele. ꝑpetue. li. vi.

l ¶ Cõstitutõe sancimꝰ. ñ dic̃ sanctõe statuimꝰ. q. ponꝰ

est ꝓstō ꝗ sanctio. de quo vide. iij. di. in sum.

a ¶ Necario. dat p hoc intelligi q in alijs cāis q̄b⁹ ñ pcedit simpl'r ꝛc. necario sit libell⁹ offerēdus. de b no. s. de li lel. ob. c. i. vbi lex. ino. ⁊ ho. tenet libellū eē de suba iudici ex. inducit p. nec. ⁊ auc. offerat. iij. q. iij. ⁊ ino. inducē auc. de tēp. nō solu. pe. sup vote. §. ꝓtestatione. col. vij. ho. iudicit auc. de erbi. ⁊ itro. re. §. illō. col la. v. vbi dic exp̄sse et ñdet ad. c. hi q̄s cū cl'ico. xi. q. i. ⁊ ad nec. put. de w. ⁊ ꝓtu. ⁊ ibi no. p hac opi. fa. q̄ auc. dicē libellū offerēdū. ſz offerē ꝓprie nō petenti ff. de le. iij. fideicōmissa. §. si rē. de resti. spol. irās. circa fi. de ap. interposita. in pri. Cā. vim. ⁊ phi. dicebāt p p. c. si q̄s. ⁊ put. q̄ iure canonico libell⁹ nō erat de suba. Quil de hoc tractabat nil approbās in spe. de libel. ꝓcep. §. vt p libell⁹. Accur. in auc. offerat. C. de li. pt. ſz q̄ tacite posset omitti ſz in p. §. illud alle. §. se. in auc. de erbi. ⁊ itro. reis. tenet q̄ et remitti exp̄sse possit vltra mediū magne gl. Dñs meus in legib⁹ dicebat q̄ si libell⁹ petit⁹ ⁊ offerē bñ pcedit. si nec petit⁹ nec offerē nō ſz pcessus. q̄ licz possz exp̄sse remitti ꝗm eū. C. de epi. ⁊ cle. auc. general'r. in fi. et. C. li. iij. de priui. sco. l. q̄ries. in fi. ñ tñ tacite p p. auc. offerat. ⁊ C. de sen. ⁊ iterlo. l. ꝓpalatā. Si ho petit ſz ñ offerē nō vz pcessus cū nlla remissio iteruenerit. Si vero offerē ſz non petit nec recipit oblat⁹ tūc vz pcessus. tum q̄ fauore rei vt inducta oblatō. ⁊ q̄libet suo fauori renūciar. C. ō pac. si q̄s in ꝓscribēdo. ⁊ q̄ iuito ñ ꝓferē bñficiū. vt. ff. de reg. iu. iuito. ⁊ q̄ ꝗm eū exp̄sse renūciare vt oblatū ñ recipiē do. Alij dicūt reū renūciare posse ne libellus tradat i scriptis. ⁊ tūc remittit tacite ſz ne vllo mō tradat renūciare nō pt tacite vel exp̄sse. ar. ff. cōia di. vt fundus. ff. de penis l. si pses. Dñ dicere soleo in p. c. i. q̄ petitō fit de suba. sed si fiat in modū poste apud acta ñ in modū libelli ⁊ super ea lis ꝓtestet. credo tenere pcessum. sat̄ em̄ pnsum est mēti iuris vt. j. dicet in ho. de p. pte ho petente necē sit in modū libelli petitōez offerri p iura prio allegata. sed hec opi. vt hic reprbari. si ei spāle est in his m q̄b⁹ pcedit simpl'r ⁊ de plano ꝛc. q̄ ñ est necē libellū offerri ſz sufficit petitionē apō acta rescribi vt sequit. q̄ in alijs nō sufficit petitōz sic rescribi. ſz est necē libellū offerri. So. p hāc rec. ab opi. pdcā ñ recedo. Nā prio approbat ea pte qua dico ō necessitate petitōem rescribendā in act. Si ei hoc in his. fortius in alijs. Ad oppōnē tñ deo in his casib⁹ spāle q̄ i eis et pti petētī ñ est necario libell⁹ offerēdus. q̄ tñ petētī m alijs necario dz offerri. qō itelligo excepti his casib⁹ q̄bus sine libello pcedit. quoz aliq̄s no. hos. in p. nec. i. de li. ob la. ⁊ accur. in gl. pal. in auc. de erbi. ⁊ itro. reis. ſz guil. plem⁹ colligit in spe. de li. ꝓcep. §. nūc dicendū. Nō tñ putes q̄ in oī cāu q̄ ñ erigit libell⁹ loc⁹ sit huic ꝓstōi. qō p m'ta erēpla ibi posita videre potes. ⁊ sat̄ est id exp̄ssum ñ esse

cāz omittim⁹ necario libellus nō exigat. litz ꝓt. ei postulet

tpe et feiat ob necitates hoiz idultat a iuis pcedere valeat

b ¶ Nō erigat. ē mēs lēe q̄ iudex necario nō hz erigere. nec actor necario hz offerre. spōte ho offerri posz ⁊ recipi vt in fi. Istō āt ⁊ seqns ꝓprie sunt ō figura iudicij. cuz ei figura cuiusq̄z rei sit ipi⁹ apparēs forma vel facies i q̄ rei suba fingit. ff. de ac. ⁊ ob. nō figura. fa. ō cele. mis. cum marthe. ho. et eo. ⁊ iudicū fit act⁹ triū p̄sonaz iudicis actoris ⁊ rei. e. ti. fort. C. de asser. tol. l. i. in fi. ipi⁹ forma facies ⁊ figura principl'r ꝓsistit in hie. ita q̄ altero deficiente ōz quasi figura. C. de cad. tol. l. vnica. §. sit mō. ibi enī q̄ nō erāt nisi due p̄sone. s. iudicis ⁊ dñi fui noiant̄ illū filiuz nō erat ꝓprie figura. Sublata igit figura ñ vt iudex astrictus ad aliquas formas rimulas l'figuras iudicioz. nisi q̄ztū hic exprimit. ⁊ exp̄ssa pl⁹ respiciāt figuram facti negocij vel cāe q̄ iudicij. vt. j. dicā. Dicūt et q̄dā libelli oblatōem remitti p ho. de plano. C. de naufr. l. de submersis nauib⁹. li. xi. Alij ō ⁊ de b. ff. ō accu. leuia. ⁊ de of. pcōsu. nec quicq̄z. §. vbi decretū. ⁊ i tractatu quē allegav. j. gl. ij

c ¶ Lit ꝓtestatōez. ſz cū petitō fit in actis scribenda. vt. j. ho. xcp. ſz li. ꝓte. nō est faciēda vt hic. q̄d eēt de deliberatorijs dabunt ne alique deliberatorie reo in alijs iudicijs. Planū est deliberatorias eē de suba si petant vt no. ij. q. i. i summa. ⁊ iij. q. iij cū accusat⁹. ⁊ ptz i auct. offerat. e. q. vñ dicūt in no. et ho. de libel. obla. c. i. vt ibi scripsi sup. i. gl. deliberatorias artari posse. ſz ñ pemit⁹ denegari. lz tacite ⁊ exp̄sse possit illē renūciari allegat. ff. de fer. l. i. C. de epi. ⁊ cle. auc. general'r. et de b ēt de dila. c. i. ⁊ ij. Sz in his cāis erq̄ nō est necāria cōtestatō nō vt necāria deliberatō. ad b fa. q̄ interdū in his que summariā cognitōem reqrūt fit petit⁹ ⁊ iuratur. ff. ō edē. quedā. §. fi. Sz ō. erigit iuramētū calūnie in his causis vt sequit. Itē pt re⁹ ꝓuenire. vt. j. ho. xcp. in deliberatorijs āt quō iurabit vel recōueniet. Itē p hāc formā ñ tollit iudicis recusatō. cum exceptiōes ⁊ defensiones ltime refuent vt sequit. Itē absurdū eēt hñē iudicē si suspectus est recusari ñ posse q̄ eū qui pcedit in figurā iudicij cum iste plus ledere posset. Saltē igit sup hoc deliberare pmittat nec artet tā pcipiū festinatōne iudicū suscipe ff. de adm. tu. tutoz q̄ reptozū. §. i. in fi. ff. de iure fisci. l. e dicto. §. cum aūt.

d ¶ Nō postulet. scire dēs q̄ io ānes sarioli pisan⁹ leguz doctor ꝓposuit q̄dā tractatū de summaria cognitōne quē guil. posuit in spe. pria pte de of. iud. §. fi. vbi iteralia tractat an in summarijs reqrat libellus vel ꝓtestatō de q̄ vide. in p. §. ho. q̄nto. ⁊ xo. se.

e ¶ Feriaz. ist ō forsan induceret solū hbū de plano. q̄si plane ⁊ in como ñ p tribūali sedēdo id valeat expedim. fa. ff. de fer. l. ij. ⁊ l. miles. §. seragita. ff. de adul.

f ¶ Ob necitates. sic em̄ tpe vindemiaz ⁊ messiū q̄bus et ferijs ptes renūciare pnt. s. de fer. c. fi. in fi. in hoc ergo differūt hec cāe ab alijs. q̄z in his pcedit iudex inuitis pti bus. in alijs sec⁹ in quib⁹ pter appellatōem snia eēt nulla lata pte inuita vel abnte. ff. de fer. l. i. A ōrio ho h⁹ lēe pz q̄ ferijs introductis in honorē dei vel scōz pcedere nō pōt tal' iudex. p q̄ videren ferpedita que no. ⁊ v. q. iij. in summa. p guil. in speculo de ferijs. §. ij. ad fi. vt. s. in cāis mrimonialib⁹ bñficialib⁹ decimaz ⁊ vsuraz ñ possit procedi ferijs inductis ob honorē dei. sed in ferijs rustic⁹ sic. cum i ill' pcedat simpl'r ⁊ de plano ꝛc. vt in dec. dispēdiosam. s. e. ꝓpil'. ō iuō. Sed q̄d dices ō ferijs repētinis. q̄ repēte inducunt. ꝓter principis coronatōz victoriaz rei p̄spe gestam vel silem cām. de q̄bus. ff. et q̄bus cau. ma. ⁊ si p ptozē. §. si ferie. C. de dila. siue ps. C. ō fer. l. i. ⁊ fi. puto q̄ in ill' pcedere nō pt tal' iudex. ad q̄ō sufficit in illis nō eē pmissum. maxime cū ab alio q̄ a principe indici nō possint. C. de fer. a nullo. ergo put ab eo sunt indicte fuent. Hoc maxime ꝗm verā opinionē que habet etiam talibus ferijs renūciari nō posse. de quo in specu. de fer. §. fi. in prin.

g ¶ A iure. cū misterio hōis. q̄z ius nō determiat tpe ꝓter varietatē locoz quib⁹ citi⁹ vel tardius pdicta colligunt. ⁊ sic citi⁹ vel tardi⁹ pdicta indicunt. ff. ō ferijs. l. p fides. de of. pcō. fi in aliquē. in prin.

h ¶ Valeat. non quicquid iudicis volūtati ꝛc. ff. ō iuō. non quicquid. ff. de of. presi. l. sepe. s. de of. dele. consulu it. ꝓpter quod honestum puto q̄ si iudex sic datus videritgrauter ledi partem et, pcessu tali tpe, fiēdo supsedeat. habet em̄ iudex, puidere vtilitati cause ⁊ parium. vt li. non conte. accedens. ij. de rescript. statutum. §. in sup lib. vi. C. communia diui. l. iudicem. ff. de leg. i. l. potest.

Universitäts- und
Landesbibliothek Düsseldorf

amputet[a] dilatōnū materiā litē q̄to poterit[b] faciat breuio/rē exceptōnes[c] appellatōes ⁊ dilatōes [d]frustratorias repellēdo. ptiū aduocatoꝝ ⁊ pcuratoꝝ ꝓtētōes ⁊ iurgia[e] testiūq̄ supfluā multitudinē[f] refrenādo. ¶ Nō sic tñ iudex litē abbreuiet. q̄n pbatōnes necessarie[g] ⁊ defensiōes[h] legitime admittant. ¶ Citatōes[i] vero ac pstatōem iuramēti de calūnia vl' malicia siue d' veritate dicēda. ne veritas occultet p omissiōes h' intelligim' ñ excludi[k] ¶ Nec q̄ iurta petitōnis formā[l] pnūciatio[m] seq̄ dz. p pte agēt ⁊ ēt ñ fiād pte voluēit[n] rē in pn. cāe req̄rat trina vl' pēptori. vt lit. ñ cōt. qm̄. §. porro d' B. xriij. q. iij. de illicita.

a ¶ Amputet. ista d' ñ tenet pcedere tali tēpore feriato. ⁊ q̄ sequunt vsq̄ ad ⁊. nō sic nō vident' his cāis spālia. cū in oī cā iudex laborare debeat ad lites breuiādas dilatōnū materias āputādas. ⁊ alia q̄ sequūt. iura sunt vulgaria. Sz dici pt spāle. q̄ in his fortius q̄ in alijs iudex B poterit.

b ¶ Poterit. id dicim̄ posse. q̄d ho/nestē possumus. xxij. q. ij. faciat. ff. de ꝓdi. instit. filius q̄ fuit d'. ⁊. fi. l. nepos. vñ B hic d'terminat fiēdū fiñ ptiū p iudicio. j. ⁊. nō sic. vident' tolli p verbū absq̄ strepitu. tali a. n. p quēdā ꝓuocū clamore ⁊ tumult' solet eramē obstrepere. et veritati habēde obstaculū pbere. vñ dicit canō q̄ cultrū suū iustīcia pdit q̄n silētia iudicij obstrepentiū turbo pfundit. v q. iij. in loco. ad q'd facit. C. de inof. testa. fiq̄s in suo d' cōsor. eius. li. l. i. ⁊ de adul. l. adulterij. C. de studi. li. vi. ro. l. vnica in fi. li. xi. d' tali strepitu habetur de fundico. c. vno de d' ¶ Dilatōes. nō dicit exceptōes di C. elec. q̄ rūdā. li. vi. latorias ⁊ appellatōnes frustratorias. ne p hoc innueret exceptōes surreptōis vl' nullitatis ꝗ rescriptū. vl' recusatōnis ꝗ iudicē. vl' dilatoriā solutōis l' his sīles repellēdas. Sz hoc intēdit q̄ oīs exceptio frustratoria ⁊ ad differēdū iudicis. pcessū maliciose opposita repellat. Sed q̄ro quā exceptōez vl' appellatōnē p hec ⁊ba nō dico p hāc ꝓtō/nē possit talis iudex repellere. quā alter iudex teneat' admittere. hoc vellē dceri. io. an.

c ¶ Iurgia. de his. s. de ⁊. fig. sorus. §. iurgium

d ¶ Multitudinē. B cōe vt in oīb cāis. s. de testi. significauerūt. ⁊. c. se. ⁊. ff. de testi. l. i. in fi. tñ hoc in his amplius q̄ in alijs poterūt p hāc lram

e ¶ Defensiōes. legitime. fa. ad B d' of. dele. et vl' reo pte. ij. q. vij. lato. ⁊ ibi no. ⁊. C. d'. pci. ip. of. l. q̄ties. ⁊ fac hec lra ⁊ finis isti' sc de ptis ⁊ iura pdicta ad questōnem legistar d' prāte q̄ hz arbitriū. an teneat' iusticiā ptis fuare. vl' possit illā ꝗ iura ⁊ iusticiā ꝓdēnare ⁊ volūtate vti. ⁊ tenet q̄ iusticia ⁊ legitima ptis defensio ñ tollit' p dationē arbitrij. alt'. C. de inof. testa. fiqñ. ff. de cōdi. inde. si procur. ī pn. ff. de vnat. si filius ⁊ de pecul'. l. q̄ peculij. ff. in mā. l. creditor. §. lucius. ad municip. luci'. §. ipator. ff. de pac. ꝗ iur. ff. ad trebel. si cū hrede. fa. de reg. iur. in generali li. vi. cū suis ꝓcor. ⁊ optie. pbat ꝓstō. cle. s. de re iudi. pastoralis. §. pe. in fi. Et si dicas arbitriū ab eo q̄ potuit cōsessū dz aliq̄d opari. respōdet q̄ ad solēnitates q̄ figurā iudicij respiciūt ñ tenet vt hic. Vñ no. q̄ de his q̄ in iudicio agunt' quedā sūt acta cāe vl' lit. quedā iudicij. ꝓfessiones ḡ attestatōes ⁊ ea q̄ respiciūt fcm̄ ppie sūt acta cāe. citatōes satisdatōes ⁊ hl'ia sunt acta iudicij. de B p inno. ⁊ hosti. d' testi. cām. ⁊ p archi. de elec. indēnitatib. §. xero Verba igit' sine figurā iudicij. hz tollāt aliq̄ ex his q̄ ordināt iudiciū. nō tñ illa q̄ instruūt ⁊ decidūt cām. ñ ē ḡ mirū si. pbatōes ⁊ legitimas defensiōes talis iudex admittit ml igit' talis iudex obmittet p q'd ꝓpediat' vl' occultet' cognitio veritatis vt sequit'. ⁊ p singula discernere potes. Illa ⁊ro q̄ solēnitatē respiciūt. siue sint actus q̄ respiciūt iudicē. siue ptē vtrāq̄ l' alterā remittunt'. ⁊ facit. ff. d' le. i. si seru' veritus cū suis ꝓcor.

f ¶ Citatōez. p B singulare vt q̄ sufficiat. vnica cū alis sal

g ¶ Necessarie. actori

h ¶ Defensiōes. legitime. fa. ad B d' of. dele. et C. vl' reo pte. ij. q. vij. lato. ⁊ ibi no. ⁊. C. d'. pci. ip. of. l. q̄ties. ⁊ fac hec lra ⁊ finis isti' sc de ptis ⁊ iura pdicta ad questōnem legistar d' prāte q̄ hz arbitriū. an teneat' iusticiā ptis fuare. vl' possit illā ꝗ iura ⁊ iusticiā ꝓdēnare ⁊ volūtate vti. ⁊ tenet q̄ iusticia ⁊ legitima ptis defensio ñ tollit' p dationē arbitrij. alt'. C. de inof. testa. fiqñ. ff. de cōdi. inde. si procur. ī pn. ff. de vnat. si filius ⁊ de pecul'. l. q̄ peculij. ff. in mā. l. creditor. §. lucius. ad municip. luci'. §. ipator. ff. de pac. ꝗ iur. ff. ad trebel. si cū hrede. fa. de reg. iur. in generali li. vi. cū suis ꝓcor. ⁊ optie. pbat ꝓstō. cle. s. de re iudi. pastoralis. §. pe. in fi. Et si dicas arbitriū ab eo q̄ potuit cōsessū dz aliq̄d opari. respōdet q̄ ad solēnitates q̄ figurā iudicij respiciūt ñ tenet vt hic. Vñ no. q̄ de his q̄ in iudicio agunt' quedā sūt acta cāe vl' lit. quedā iudicij. ꝓfessiones ḡ attestatōes ⁊ ea q̄ respiciūt fcm̄ ppie sūt acta cāe. citatōes satisdatōes ⁊ hl'ia sunt acta iudicij. de B p inno. ⁊ hosti. d' testi. cām. ⁊ p archi. de elec. indēnitatib. §. xero Verba igit' sine figurā iudicij. hz tollāt aliq̄ ex his q̄ ordināt iudiciū. nō tñ illa q̄ instruūt ⁊ decidūt cām. ñ ē ḡ mirū si. pbatōes ⁊ legitimas defensiōes talis iudex admittit ml igit' talis iudex obmittet p q'd ꝓpediat' vl' occultet' cognitio veritatis vt sequit'. ⁊ p singula discernere potes. Illa ⁊ro q̄ solēnitatē respiciūt. siue sint actus q̄ respiciūt iudicē. siue ptē vtrāq̄ l' alterā remittunt'. ⁊ facit. ff. d' le. i. si seru' veritus cū suis ꝓcor.

i ¶ Citatōez. p B singulare vt q̄ sufficiat. vnica cū alis sal

k ¶ Nō excludi. intellige plus q̄ in alijs in q̄lo nō pcedi tur simplr ⁊ de plāo. vñ sicut in illis. sic ⁊ in isto si tñ tacite omittāt' hec iuramēta nō viciat' pcessū d' iur. calū. c. i. li. vi.

l ¶ Formā. de. or. cog. c. ij. d'. accu. q̄ liter. ij. d' fi. hz vbi de B fa. d' cā pos. cū sit p. ff. d' iudi. d'q̄ re. s. de fi. instru. iter ⁊. ceterum.

m ¶ Pronūciatō expedit igit' petitōnē in actis d'scribi ꝓter iudicē. vt. p/nūciatōnē petitionis ꝓformet. vt hic ⁊. ff. ꝓmu. diui. vt fiād' ꝓter actorē ne frustra fatiget'. ⁊ vt videat sup q̄ positōes ⁊ articulos formet vt sequit'. ⁊ vt sibi et alij cā agenti ñ obstet exceptio rei iudicate. s. d' re iudi. abbate. li vi. expedit reo vt deliberare possit. ij. q. ij. offerat'. suas defensiōes formare. ⁊ vt ex ieptitudīe absoluat' ab instātia. ⁊ absolut' in pncipali ñ possit iterꝗ cōuenirī. Dicit' q̄ dā q̄ oblatio libelli solū respicit fauorē rei. q'd si tenere velis dicas id verū de ipa oblatōe q̄ sibi fit et pēsitis actoris. petitōem ꝓ in actis describi triplicē fauorē respic

n ¶ Voluerit. q'd req̄rat sumariā cognitōez ¶ vt pdiri. ⁊ sit ei' nature q̄ i eo possit pcedi sīñ strepitu ⁊ figura rē. B dico q̄ no. ino. ⁊ hosti. p' eū d' mu. peti. c. i. q̄ ꝓuēt' in cā q̄ req̄rit sūmariā cāe cognitōez recōuenire ñ pr. nisi sup cā ꝓsil'is cognitōis. sit rō fm eos. q̄ cū cōuētio ⁊ recōuētio simul sint tractāde. d' or. cog. c. ij. vbi vna req̄rit plenā cognitōez. altera sūmariā. restat q̄ sine alterius pīudicio simul tractari ñ possint. cū altera acceleratōez exigat. altera dilatōes lōgiores exposcat. facit. p inno. C. de posit. l. fi. ⁊. C. d' ꝓpē. l. fi. ⁊. s. d' tempo. bōa fides i fi. ⁊ fac B dcm̄ mt'ū ꝗ opi. ino. ⁊ p opione mea d' q̄ ītatī dicā. Sz q̄ dā legiste ꝗ p. l. hz hc. §. ñ solū. ff. de pcur. vbi si p pcuratore actoris petit' cautio dāni infecti. q̄ tñ celeritatē d'sideraret. ff. de. dā. infec. l. i. ⁊. nij. §. pen. ff. d' fer. l. ij. ⁊ reus velit dñm aliq̄ actōe recōuenire. pcurator tenet' illū defēdē. ⁊ hūc intellectū approbat ibi glo. De. de bel. sequit' ino. p l. i. C. vbi cā sta. vbi B no. ⁊. C. d' fen. ⁊ iter. auc. ꝗ sequent' Et ci. idē p' eū p rōem inno. ad. §. ñ solūt respōdet. q. §. ē volubilis. ⁊ dz intelligi in pcuratore q̄ recōuenireī cā dāni infecti iuxta fm intellectū ibi positū in glo. Predictis obstare vt decre. ij. d' mu. peti vbi mod' pter l' ꝗ ius dat' in cōuētōe fuat' in recōuētōe. ⁊ sic arguit' q̄ in cāis q̄ req̄rūt plenā cognitōez bñficio reconuētōis possit hoc casu pcedi sūmarie sicut i ꝓuēcōe. ⁊ sic cessabit rō inno. volēs tenere. q'd pmisi dicere possz q̄ aliud ē p iscriptū id tolli q'd respicit fauorē prīū vt appellare. ⁊ tūc sic illd nō hz reo ī ꝓuētōe. ita nec licebit actori ī recōuētōe vt ibi. aliud est tolli substātialia iudicij p rescriptū ⁊ tūc restrigit' ad casū cōuētōis expssū. fa. de re. iur. q̄ a iur. li. vi. cū ꝓcor. ⁊ sit h' rō. q̄ in pmo valet ipetrātis renūciatō. C. d' rep. ap. l. vl. ad fi. in scdo ñ. vt dicā. j. ī vl. gl. Eque ñ dici posset q̄ aut ordinarius vel delegat' cognoscit de cā i q̄ de sui natura sūmarie pcedit'. ⁊ tunc fit locus predi. opi. inno. ⁊ sequaciū. vt qualitas cause recōuētionem impediat sicut ⁊ alis no. de mu. peti. c. i. in fi. pe. gl. ⁊ de arbi. cū dilectus in glo. i. Aut delegatus virtute commissōis in cā in qua alis plena cognitio req̄rebat' sūmarie ꝓgnoscit ⁊ tūc subdistingue. aut papa ꝓprio motu tollit substātialia. ⁊ tūc idem quod supra. aut ad petitionē impetrātis.

Universitäts- und
Landesbibliothek Düsseldorf

⁊ tūc ar.p.ꝛc.⁊.l.vl. C.ꝛe fruc.⁊ li.expē.videat eē remis/
sa plēa cognitō ēt in recōuētōe.⁊ sic cessabit obstacl'm in
no.vt pdiri.p hoc facit hēc lra sic general'r loquens.siqd
petere voluerit ꝛē ⁊ ad subdistrictōz facit ꝛe pbē.si motu
ppio.⁊.c.se.li.vi.⁊ qd no.in p.ꝛe.q.in fi.vl.gl.

a ¶ Erordio.no.
ꝯ op.lxx.vin. ino.
⁊ guil.⁊ archi.q hz
q vsq ad ꝯcl'onē
possit fieri recōuē/
tio. ⁊ p opiñ.alia
tā.gof.⁊ hoit.⁊ io.
mo.que placet.q
añ li.ꝯtes.sit facie
da vel statī post li.
ꝯte.vt no· accur.ī
auc.⁊ ꝯseqnter in
gl.fi.⁊ in auc.ꝛe ex
ecu.§. sancim⁹.i.i.
gl.vt plene scripsi
ꝛe mu.pet.c.i.sup
i.gl.⁊ ꝯ ipm inno.
facit qd p⁹ eiz di
ri.s.pr.gl. Doc g
teneas q hz qñq ꝛetis ꝯuenire possit actorē durante iudi
cio.ñ tñ illa ꝯuētō vim recōuentōis hēbit vt.s. sil' tracte
tur ⁊ finiat.vt ꝛe or.cog.c.q.nisi fiat in lite erordio vt hic
b ¶ Sine ꝓlo.eligat g petēs qd vt'l' scriptā dare l' ꝓlo
pferre.vt ꝛe suo ore scribat apd acta vt solēt fieri postea
c ¶ Cōtinuo.tolle ꝓbū infenda qd ē.j.⁊ iterserit qre
d ¶ Forman dēant.cauti aduocati actoz faciūt triplica
ri libellos.vnū dāt notario q scribit acta.aliū reo.terciū
sibi seruāt ad finem ꝛe quo dr vt melius ⁊ cert⁹ positōes
⁊ articulos forment
e ¶ Clarior.tū rōe mēorie q labil' est.xxiij.di. pterea.C.
q testa.fa.pos.hac ꝯsultissima.ꝓ.at cū hūana.ppter qd ñ
scribere petitōz possz ipedire ⁊ occultare ꝓbitate.tū qz erq
petitō in acti ꝛescripta ē exprimi poterit in snia vt morz
f ¶ Positōnes.ꝛe his ⁊ ipaz formis satis no.ꝛe cō/ ¶ est
fes.c.i.li.vi.
g ¶ C ōfessiōes.hz si ps negat qd petit qd relevat positio
nes facere q̃s ēt negabit. Sol'.sepe ꝯtigit q vsus positio
nū m'trū relevat pbāte.vt si petā a tecētū q mutuaui ti
cio c⁹ es hēres.rsistis negādo.mō ponā q mutuaui ticio
cētū q p misit illa restituere tl'i die q tici⁹ instituit te he
redē q mortu⁹ est q hēr'editatē adiuisti vl' habuisti.hec
oia hēo ncēe pbare.hz forte duas prias negabis rliquas
ꝯfiteleris.multū g me iuuat posuisse.forte ēt hz resistas
dicēs ercep tōz pacti solōnis vel sil'em tibi ꝯpetere oēs p
dictas positōes ꝯfiteleris.p qd pz q ēt sup principali cui
resistit aduersari⁹ ponere qñq multum iuuat
h ¶ Articl'os.ꝛe his.s.ꝛe testi.p tuas.⁊.e.ti.pñtiū.lib.vi.
Ctm qbusdā fozil dr intētō vel assertō.fa.s.ꝛe cā pos.cū
eccia post pzm.C.ꝛe tēp.ap.l.p hanc
i ¶ Lōgeu⁹.s.a tpe gre.ir.qz pr⁹ ꝛe positōib⁹ ñ hēbamus
exp̄siuz hz p ipz hēm⁹.ꝛe ele.dudū.q.ꝛe li.ꝯte.c.vno
k ¶ Obꝓuari volētes.in oib⁹ cāis nedū in his in qb⁹ si
ne figura pcedit.ita puto auctorem ītellerisse.⁊ dato q
dicas illū intellerisse solū ꝛe his in quib⁹ pcedit sine fi/
gura fortius ergo fuādus est in alis
l ¶ De ptiū.ppter p'tale ñ puto q ps altera sola rsistere
posit.ābab⁹ āt rsistētib⁹ ñ vr iudicē ꝓ posse.sed p ꝓ colli/
ge q si iuder sine figura pcedit iuitis ptib⁹ ñ dat sil' ēmi
nū ad ponēdū ⁊ ad articulādū.multo mm⁹ ⁊ alius
m ¶ Vtroq.s.positōes ⁊ articl'os.vñ et qdā in cāis hec
ꝯiūgit dicētes ponit.⁊ si negēt pbare intēdit ꝛē. nō tñ i
alis cāis dz quis ad hec cogi.prio em pt ponere ⁊ dmū
negata in articulos ꝛeducere.

n ¶ Ꝯiunimēta.s.p q munit cā.⁊ idē ꝓbū ꝛe ele. cupiē/
tes.in fi.i.rñ.⁊.§.electos.⁊ ꝛe of.or.q̃uis.li.vi.⁊.s.ꝛeim in
te.testi.coram
o ¶ Partes.pz g q in his cāis quib⁹ sine figura pcedit
vnus ⁊ idem termin⁹ dat actori ⁊ reo ad pbādum.cum
in alis cāis dicat
fatuū ē q re⁹ p/
let ꝛefensiones iu
as.nisi prius acto
ris itētō sit funda
ta vt no.s.ꝛe testi.
c.ꝛe testi. Dicebat
guil.in spe.ꝛe ītr.
edi.§.nūc dicam⁹
sepe ob tinuisse q
post lit̃.ꝯte.⁊ iura
mētū iuder possit
ptib⁹ statuere ter
minū pēptorium
ad ēhibēda oia q
bus in cā sunt vi
sure.all'.ff.ꝛe ede.l
i.§.edēda.⁊ qd ibi
no.dicit tñ q qui/
tuimus vt iuder si ꝛeputatus
a nobis nisi aliud ꝛe ptiū vo/
lūtate pcedat ad dādū simul
vtrosq̃z terminū dare possit
⁊ ad exhibendū oia acta ⁊ mu
nimēta quib⁹ ptes vti volūt
in cā p⁹ datōz articulozz diem
certā q̃ncūq̃ sibi videbit va/
leat assignare.eo saluo q vbi
ēmissiōz fiei ꝯtigerz p testib⁹
pducēdis possit ēt istra pdu/
ci assignatōne hmōi non ob.

busdā vr hoc duz cum id liceat vsq̃ ad ꝯcl'oem.ꝛe fi.in/
stru.cū dilect⁹.⁊ dicūt q hz iuder id possit.ñ tñ dz.ff.d iu
di.ñ qcqd.xi.q.i.aliud.⁊ adde qd statim dicā
p ¶ Post datōem.si ꝓbū istud ꝯiūgit cuz verbo assigna/
re qd sequit est sensus q dat articul ⁊ ñ prius assignare
possit hūc terminū. Si vero ꝯiūgat cū verbo exhibenda.
erit sensus q poterit dare terminū pone.x.diez ad ponē/
dū ⁊ articulādū.⁊ extūc dare alios.x.vel mēsem ad pdu
cēdū ꝛē.vt sic sil' ꝛent duo termi.si.ꝛe testi.co.c.q.⁊ fa.lit
tera q̃ncūq̃ sibi videbit.pria placet marie.q positōib⁹
dat in termio tñdēdū est.articul ēt examinādi. Illd g
tps quo sup his instat ñ currit in termio pductōis.nec
est ꝯgruū pti statui terminū ad pbādū p iulq̃ sciat i q/
bus refuet.⁊ quos articulos pbare teneat
q ¶ Remissionē.c⁹ formā hēs.s.ꝛe testi.pñtiū.li.vi.
r ¶ Pro testib⁹.pbatorijs.⁊ hoc est certū. Sz qz lra gene
raliter loquit videt idē in re pbatorijs.ꝛe quibus ꝛe pro
ba.licet.ꝛe testi.licet.iij. Nā in ill'eriā fit remissio vt in p
dicta ꝛe.pñtium
s ¶ Producēdis.non sp in dilatōe data ad pducēda in
strumēta hz pducere testes vt dixi post pe.⁊ guil.ꝛe testi.
co.puenit.⁊
t ¶ Non ob.vbi ergo non fit remissio p testib⁹ pducen
dis.terminus datus ⁊ elapsus bene obstat.ne pduci pos
sint vlterius instrumēta.⁊ sic vidr solui qd queritur an
post terminū datum ad pducēda instrumēta audiatur
volens illa pducere. Odofre.⁊ guil.ī spe.ꝛe dila.§.viden
dum.ꝓ.quid si datus.dicunt q non.alle.guil.ff.ꝛe opti
one lega.l.mācipioz.C.ꝛe inge.mat.diffamari.fa.p eis
C.qui accusā.non possunt.si ea que.ꝛe remis.pig.si eo tē
pore.s.ꝛe.pba.licet.in prin.⁊ quod ibi no.in prima gl.et
quia lōni iudicis est lites dirimere.s.ꝛe volo ⁊ contu. fi/
nem litibus.⁊.c.fi. Alij contra cum non sit quis cogēd⁹.
edere instrumenta nisi cum eis vtitur.ff.ꝛe eden.l.i.§.ci/
tenda.⁊ videtur expressum.s.ꝛe fide instru.cum dilect⁹
vbi patet hoc licere vsq̃z ad conclusionem.ad idem.C.ꝛe
iudi.l.iudices.et aucten.auxemus.et quod ibi notatur.
Inducitur ad idem.C.ꝛe literali causa.nec omissa.ff.d
questo.vnius.§.finali. Confitebitur enim forsan aduer/
sarius videndo instrumenta pro et contra. facit consti
tutio clementine de ercept.excommunicatōnis. Tercij
distinguunt quod videtur equum.an ius aduersarij sit
lesum.vt quia perierunt testes per quos poterat instrm
reprobasse si fuisset productum in termino.quo cāu au/

Universitäts- und
Landesbibliothek Düsseldorf

diat. aut ipsi⁹ ius est illesum. ⁊ eo cau. pduci potest. ꝑ p bant p p. l. mancipio. ff. de op. leg. ad qd fa. de w. ⁊ ꝯtu. c. i. de pb. si tibi abienti. li. vi. ⁊ qd no. ff. de euic. si rem. §. qui let. ⁊ dixi de emp. ⁊ vend. c. si. sup. i. gl.

v ¶ Interrogab. at. ꝑ non vt in his spale. xxx. q. fi. iudicate. de fi. instr. cu io. ad fi. ff. de iter. ac. vbi cuiq. fac te iura. ca. c. q. in fi. li vi. nisi dicas i his spale q et post conclusionē ad petitionez pti in troget x ¶ Ad id. nō sufficit g citari nisi expimat id qd ad iniaz audiēdaz. ff que se. sine ap. re. l. i. §. ite cu ex edcō fa. de testi. cu olim in fi. d w. ⁊ ꝯt. eiz q. li. vi. nā si hoc in summarijs fortⁿ ialiqs vt sepⁿ dixi

¶ Introgabit^b et ptes siue ad eax istātia siu ex offo vbicuiq hoc equitas suadebit ¶ Sētētiā vero diffinitiuaz citatis ad id^c lz nō pēptorie^d ptibⁿ in scriptis^a ⁊ put magis sibi placuerit stās^a vel sedēs pferat. et si ei videbat cōclusiōe^b nō facta put expetitōe ⁊ pbatis ⁊ alijs actitatis in cā fuerit faciēduz^c ¶ Que oia et in illis casibⁿ in quibⁿ p aliā ꝯstōem nrām^d vl alias^e pcedi potest simplicit ⁊ de plano ac sine strepitu ⁊ figura iudicij volumus obseruari ¶ Si tamen in pmissis casibⁿ solennis^f ordo iudiciariⁿ in toto vel in parte nō ꝯdicentibⁿ/ꝯ partibus^b obseruetur. nō erit pcessus. ꝓpter^i hoc irritus^k nec etiam irritandus^l ¶ Data a/ uinione. xiij. calendⁿ. decembz pontificatus nostri anno secūdo

¶ Nō pēptorie. ar. q in alijs cāis in quibⁿ suat iudiciorum figura sit necē pēptoriū expimi vbi ñ fit trina citatō ad iniam audiēdā. qd vt tenere io. xxiiij. q. iij. d illi cita. b. d of. vel. ꝯsuluit. ino. de accu. ad petinōz. guil. i spe. de cita. §. viso d tpe. ꝑ. alⁿ ātⁿ. ⁊ in ꝑ. quid si lata

z ¶ In script. pferat qd est. j. ⁊ hⁿ ꝯtū tenebat egi. in de cre. nouit. et solum ex vi illius verbi de plano. ⁊ p hoc no. duo in q̄bus ꝯuenūt iste ⁊ alie cāe. s. q in his vt in alijs necē sit diffinitiua de scripto pferri. Itē q iudex sicut in alijs ita in his hz illā p seipm pferre. ⁊ de vtroq; sat no. de sen. ⁊ re iud. c. fi. li. vi. ibi videas. noluit g scripturaz q in sentētijs requirit ⁊ platōem iudicij in his cāis pterimiti. ne p id ꝯtingeret occultari veritatē ꝓpalatā ⁊ in iudicio diffinitā. ⁊ p ꝯsequēs victorē ridiculose ⁊ frustra i talī pcessus iudicio lawrasse

a ¶ Stās. in ꝑ directū est ius in his cāis ad alias q̄ requirūt figurā iudicioz que ferri dnt a iudice sedēte de q̄ vid no. in p. dec. fi. de re iud. li. vi. in gl. penul. Et vt q̄buldā ꝑ induci et p solū illud ꝓbū de plano vt dixi in pri. hⁿ pti. ⁊ hoc tenebat egi. in dec. nouit

b ¶ Cōclusiōe. ista lra vt velle q in alijs cāis requrētibus figurā iudicioz necaria sit ꝯclo. ⁊ de ꝯclone hr. s. de pcu. audit. de cā poi. pastoral. ⁊ de ꝯstōe clemētis. e. ti. cā. de p ba. qm ꝯ. de fi. instru. cu dilectus. ⁊ c. cu ioānes. cōiter i secularibⁿ fozis apud nos ñ fit ꝯclo. in eccliasticis fit per ptes. Itē ipe vel altera ipax inuita. ex q sufficiētes dilatōnes date eēnt ⁊ elapse. pnūciaret iudex ꝯclusum in cā. ⁊ vide in spe. de renū. ⁊ ꝯclu. in prin.

c ¶ Faciēdū. pz g et in cāis q̄bⁿ tollit figura iudicij scōz ius pnūciari dēte vt dixi sup ꝓb. defensiones

d ¶ Nrām. s. de iudi. stipendiosam.

e ¶ Alias. vt in cau dec. fi. de here. li. vi. ⁊ in casu dec. indēnitatibⁿ. §. si vero. de ele. e. li. qd dic vt dixi. in prin. super verb. figura.

f ¶ Solēnis. vt libelli oblatio litis ꝯtestatō ⁊ similia

g ¶ Nō ꝯdicētibⁿ. Innuit q ptibⁿ ꝯdicentibⁿ non possit iudicioz figura vel solennitas vltra id quod hic expimitur obseruari. qd vez intelligo qñ sic pcedere nō est in iudicis ptāte. vt qz papa sic pcedi mādat vt in prin. c. secⁿ si sic pcedere volūtari iudicis relinquat vt in ꝯstōne dispendiosam. s. de iudi. vt ibi dixi sup ꝓ. valeat. Secūdo no. casum quo sufficit tacitus ꝯsensus ñ reclamāt. ꝯcō. de accu. c. ij. li. vi. Interdū requirit expssus. e. li. de rescrip. statutū. §. in nullo. alⁿ nō ꝯdicere sapit meditū inter consensum ⁊ dissensum. qd dic vt no. de re. iu. is q̄ tacz. li. vi.

h ¶ Partibⁿ. videt p pl'ale q ꝯdictō vnⁿ ptis tm ñ vicit et pcessum ita res de facili reuertet ad sui naturā vt dicā in vl. gl. ⁊ fa. qd dixi sup ꝓ. ⁊ qz. in gl. ꝓpter. alⁿ dixisz vel eax altera. Sed forte ꝑ subauditū est de mēte. qd pz si resoluat nō ꝯdictō i ꝯsensum. vt si dixisset ꝯsentientibⁿ ptibⁿ. qz tūc pz q alterⁿ ꝯdictō vicaret. ⁊ est fil'is alt cato quā scripsi. e. e. ꝯpi. de ele. in plenisq. Sz pone q d ꝯsensu ptū iudex suauit solēnia oz dis iudiciarij. postea penitet ptes ⁊ volūt q pcedat sine figura. nūquid deinceps ill'iuris poterit suare solēnia. vt q sic p regulam qd semel. de re. iu. li. vi. cū suis ꝯcoz. ⁊ vnico actu q̄s renūciat ⁊ ꝯsētit de ꝯsti. cū accessissent. vbi de ꝑ. de of. vel. gratū. de ap. sollicitudinē. ⁊ sufficit semel fcm. qui ma. ac. pos. in sup. ⁊ ꝓpter sui ꝯrietatē iste vie pīudiciales videt. ⁊ sic vna electa nō venit alia. de postu. c. vno. d ele. vt q̄s. li. vi. Itē vniforms dz eē finis principio. de bap. maiores añ meditū. d ap. scdo req̄ris. His rōibⁿ puto q si ptes expsse ꝯsenserūt q iudex in tota lite vel simpl'r suaret ordinē iudiciariū q in uito iudice q̄ sic ꝓcedere penitere ñ potest. vbi vero ñ ꝯsenserūt expsseꝫ ñ ꝯdixerūt. puto q i occurrentibus postea ꝯdicere poterūt. fac lra pcedēs. ibi. in toto vl in pte. Itē singl'ares actⁿ iudicōz sūt p se actⁿ pfecti. vñ singl'r intitulat de lib. obla. cū rubcis se. bñ fa. qd scripsi pⁿ vin. ⁊ ꝯpo. de rescri. dilectⁿ. ij. i pri. qd et no. guil. i spe. d ap. §. restat. ꝓ. ⁊ no. fm vin. d cita. §. 1. ꝑ. quid si reus

i ¶ Propter hoc. possz em sulesse alia cā irritatiōis

k ¶ Irritⁿ. ipo iur. vt alⁿ d li. ꝯt. c. vno. ⁊ ti. se. accedēs. i.

l ¶ Irritādus. p siniam. vt alⁿ de re iud. cū cā. ⁊ c. ¶ ⁊ ij. cū bertoldus. in fi. ⁊ ꝯcoz. huic fini d iur. ca. c. i. ij. rñ. in fi. li. vi. Et scias q iste finis ñ ꝯuertit. nā si in cāis q̄ requirūt figurā iudicij pcederet ñ ꝯdicētibⁿ ptibⁿ sine figura. nō teneret pcessus. ⁊ idē si expsse ꝯsentirēt. de ꝑ de of. vele. de cāis. in gl. ij. ⁊ ij. q. i. in primis. in fi. ⁊ c. se. ⁊ in spe. d sen. pla. §. iur. ꝑ. qd si d ptū. qd itellige vt no. de re iud. c. vl. li. vi. in. v. gl. Nō diuersitat pz. qz in cau isto fit ꝯ ius cōesz in cau que ponit lra res redit ad ius cōe ⁊ ad sui natam qd facile fit. xxxv. di. ab exordio. ff. d pac. si vnⁿ. §. q si nō vt totū. Nata ꝓ naturās cū ad illā redibimⁿ p intercessionē ꝓgis glose nos collocet cū electis. Amen.

¶ Opus Clemētinax impensa atq industria Michaelis venkler Basylee impssū finit feliciter. Anno salutis Millesimo quadringentesimo octuagesimo sexto

LANDES- UND STADT- BIBLIOTHEK DÜSSELDORF

Universitäts- und Landesbibliothek Düsseldorf

Universitäts- und
Landesbibliothek Düsseldorf

Incipiunt decretales extrauagantes que emanauerunt post sextum.

De electione et electi potestate

Bonifacius octauus.

Iniũcte nobis debitũ pastoralis officii exposcit. vt q̃ ad reformãdos ĩ clero mores ⁊ act' put nobis ex alto permittit' solet' in tẽdim'. ibi p̃cipue reformatiõis accõmode remediũ apponam' vbi maior respicim' pericl'm iminere. Sane q̃z periculosum existat. q̃ aliq̃s in officio dignitate vel gradu fore se asserat ⁊ p tali etiã hẽat'. nisi pri' ipse q̃d asserit legitimis oñderit documẽtis tã ex ciuilibus q̃z ex canonicis ĩstitutis colligitur euidẽter. Asserẽti nãq̃z cũ mãdatis p̃cipis se venisse credendũ nõ ẽ. nisi hec scriptis pbauerit. nec similiter credit' se asserenti legatum. Nũq̃z eim aplice sedis moris fuit absq̃ signatis apicib' vndecũq̃z legatiões suscipere. sz nec dicẽti se delegatũ sedis eiusdẽ creditur vel intenditur. nisi de mãdato apostolico fide doceat oculata. Similiter clerici ad alienam diocesim siue suorũ ordinariorũ litteris venientes. nec in suis recipiuntur ordinibus. nec ad superiores ascendũt. Clerici quoq̃z ⁊ monachi q̃ de suis ciuitatibus ad almam vrbem proficiscuntur. nisi muniti veniãt suorum litteris prelatorũ non sunt clerici vl' monachi reputandi. Siquis preterea in clerũ electum se dicat. si sacerdotem sese nominet hoc scrutandũ ẽ. quia non sine periculo est in talibus communicatio idiscussa. Quod aũt in illis qui se episcopos ⁊ superiores prelatos. etiaz abbates priores seu alios monasteriorum rectores quocũq̃z noĩe cẽseãt' appellãt: fit discussio celebris ⁊ diligẽs faciẽda. luculẽter apparz si scãdala et pericula grauia q̃ ipsorũ parere posset cõicatio idiscussa diligẽti' attẽdãt'. hic nos euidẽs euocat ratio. vt cũ p̃missis alijs casib' q̃ minoris existũt periculi sit ex cõstitutionibus editis iã pusũ. hũc vltimũ q̃ pericula grauiora minat' nequaq̃z sine puisionis opportune remedio relinquamus. pñti itaq̃z perpetuo valitura constitutione sãcimus. vt epi ⁊ alij p̃lati superiores ⁊ ceteri monasteriorũ regimia exercentes quocũq̃z nomine cẽseãtur qui apõ dictã sedẽ pmouentur: aut cõfirmatiõis cõsecrationis vel bñdictiõis mun' recipiũt ad cõmissas eis eccl'as ⁊ mõasteria absq̃z dicte sedis lr̃is huius eorũ pmotionem cõfirmationẽ cõsecrationẽ seu bñdictionẽ cõtinẽtib' accedere vel bonorũ eccl'asticorũ admiñstratiõez accipere nõ presumãt. nulliq̃z eos absq̃z dictarũ literarũ ostensiõe recipiãt. aut eis pareãt vel intendãt. Quod si forsan cõtra presumptũ fuerit. q̃d p̃ epos ⁊ p̃latos abbates p̃oẽs ⁊ alios mõasteriorũ regimia exercẽtes p̃dictos medio tpe actũ fuerit irritũz habeat'. Nec q̃q̃z ĩterim ijdẽ epi vel p̃lati abbates p̃ores vel regimina exercentes de eccl'arũ vel monasteriorũ puẽtibꝫ p̃cipiant eorũdẽ. Capitula vero ⁊ cõuẽtus ecclesiarum ⁊ monasteriorũ ipsorũ ⁊ alij quicũq̃z ipsos absq̃z hui' dicte sedis litteris recipiẽtes l' obediẽtes eisdẽ tãdiu sint a bñficiorũ suorũ p̃ceptõne suspensi. donec super hoc eiusdez sedis gratiam meruerit obtiẽre. Episcopi quoq̃z abbates priores ⁊ alij monasteriorũ regimia exercẽtes p̃dicti solito fidelitatis ⁊ obedientie iuramẽto nõ p̃stito. Illi etiã põtifices quos apõ p̃dictã sedẽ paliũ cõtinget recipere absq̃z litteris traditiõis ipsius palij nequaq̃z ab eadẽ discedãt. Discedẽtes vero quousq̃z huiusmodi iuramentum p̃stiterint ⁊ litteras obtinuerit. nihil de ipãrũ eccl'arũ ⁊ monasteriorũ puẽtibus p̃cipiant. ⁊ q̃q̃d interiz p eos vt de alijs p̃dicitur actũ fuerit. viribus non subsistat.

Benedictus vndecimus.

Si religiosus qui absq̃z sui superioris licẽtia electiõi de se facte ꝓsentire nõ põt illã post electõnẽ sibi pñtatã vl' ei' electores infra tp̃s. p eiusdẽ superioris pñtia vl' absentia moderañ. nequaq̃z obtineat. dat generale cõciliũ lugdũ. electoribꝫ extũc ad electionẽ aliã pcedendi liberã facultatẽ. Ex qa frequẽter dubitatũ ẽ. an etiã sit eo ipso iure siquod ei cõpetebat huius electione priuatus. statuimus illo eũ hoc ipso fore priuatũ.

Idem.

Sancta romana eccl'ia que disponente dño sup oẽs alias ordiarie p̃tãtis obtinet principatum a deo. vtpote mater vniuersorũ xp̃ifideliũ et magistra quatuor patriarchales sedes instituit. inter quas post ipsam ro. ec. cõstantinopolitanã primuz. alexãdrinã secundũ. anthiochenã tertiũ. ⁊ hierosolymitanã q̃rtum locum voluit obtinere. ipsasq̃z multis p̃rogatiuis ⁊ honoribus ac pui legijs decorauit. de q̃ꝫ puisionib' cum eas vacare cõtingit tanto ẽ accuratius cogitandũ et attentius puidendũ. q̃nto maioris eminent altitudie dignitatis. ⁊ periculose errarẽt' ĩ puisionib' earũdẽ. Sup hec igit' cũ fratrib' nr̃is

Universitäts- und Landesbibliothek Düsseldorf

habita deliberatione matura iter alia nře ꝓsi-
deratiōi occurrit: q̃ oēs phdolor pdictar sedi
um patriarchalium ciuitates aut sunt destru
cte: aut occupate ab infidelib⁹ vel in scismati-
cis detinēr: ipar capl'is seu cōuētibus: ⁊ canō-
cis dispsis vndiq̃ p ciuitates ipas p alias re
giōes seu loca a ciuitatib⁹ ipis remota: ex quo
cōtigit sicut experiētia nup nos docuit. q̃ vacāte
cōstatinopolitana eccia p mortē bone memo
rie petri patriarche solū pervnum dumtaxat
eius canonicū fuit de nouo pastore electio ce-
lebrata. alijs canonicis suis agētibus i remo-
tis. dictus tñ electus iuri siq̃ sibi ex electiōe
hmōi cōpetebat in nostris mānibus sponte ac
libere resignauit. iōq̃ de eorūdē fratrū consi-
lio ⁊ apl'ice ptātis plenitudine statuim⁹. vt q̃
diu ciuitates ipe scismaticor aut infideliū sub
sūt aut suberūt ditioni aut detinebunt p eos.
canonici dictar patriarchaliū sediū cū eas vel
ipārū aliquā seu aliq̃s vacare cōtigerit. ad ele-
ctionē postulationē seu quāuis ꝓuisionez de
preficiēdo sibi patriarcha vel pastore nll'o mō
procedāt absq̃ apl'ice sedis licentia speciali
noti-
ciā deducatur. Nos enim a data presentiū de
cernimus irritū ⁊ inane si secus per pdicta ca-
pitula cōuentus vel canonicos aut quēuis ali
um vel alios sciēter vel ignorāter fuerit attē-
tatuz. Non ob. quibuscunq̃ ipar eccl'iarū vel
alicuius ear cōsuetudinibus vel statutis iura
mento cōfirmatione victe sedis vel q̃cunq̃ a-
lia firmitate vallatis. seu constōnib⁹ ꝓuilegijs
vel indulgētijs sedis eiusd̄. p que effectus p-
sentiū ipediri posset quōlibet vel deferri. ⁊ de
quibus quorūcunq̃ totis tenorib⁹ de verbo
ad verbū in nostris litteris hūda esset mentio
specialis. Nulli ergo ⁊ cetera. Data lat'ani. x.
cal'. ianu. pontificatus nři anno. vij.

Iohānes eps ꝛuus seruor dei ad per
petuā rei memoriā. Suscepti regimi
nis nos cura solicitat. vt q̃ i ecclesijs
nō absq̃ dispēdio ministror ⁊ cultus detrimē
to diuini seruari vidimus. in appellatiōem cō
grui moderamis i melius reformem⁹. Cum
itaq̃ in nōnullis eccl'ijs obseruer ⁊ a longe re
tro tpibus fuerit obseruatū. q̃ fruct' pmi vel
secūdi aut alterius cuiuscūq̃ sequētis āni bñ-
ficior vacātiū in eisdē d̄functo. vel fabrice aut
ecclesijs psonis hūtibus ānualia de cōsuetu-
dine ꝓuilegio vel statuto applicanr in totū. ita
q̃ illi q̃ hui⁹ bñficia cānonice obtinēt. ⁊ ad quos
al's d̄ iure fruct' ipi spectare deberēt nihil inde
pcipiūt. Cñ illd̄ icōueniens seqtur. q̃ ꝓmode
nequnt ad ipendēdū debitū seruitiū residere
i eccl'ijs i q̃b⁹ bñficiati existūt. Nos de illo sup
his remedio ꝓuidē volētes. p qd̄ hi ⁊ illi i fru
ctuū pdictor pceptiōe pticipēt. ⁊ eccie debit'
seruitijs ñ fraudēr. pñti decreto statuim⁹ d̄ fra
trū nrōr ꝓsilio. q̃ illi q̃ fruct⁹ pdictos sibi ha-
cten⁹ integre vēdicabāt ex ꝓuilegio ꝓsuetudie
vl' statuto nihil ex inde vltra sūmā p q̃ vnūq̃dq̃
bñficiū ipor ꝓsueuit i decie solutōe taxari pte
xtu h⁹ ꝓiuilegij ꝓsuetudis vl' statuti quouis
mō pcipiāt. sz ipz pceptiōe dūtaxat sint
oīo cōtēti totali residuo pdicta obtinētib⁹ bñ
ficia remānsuro. nisi forsan illi q̃ fruct⁹ eosd̄ soli
ti fuerit vt pferr cū integritate pcipe p seipz ma
lēt hre residuū. ⁊ obtinentib⁹ bñficia sūmā di
mittere meorātā. quo cāu pcipiēdū qd̄ malue
rit ill' relinq̃m⁹ optionē. sic q̃ infra. x. dies postq̃
sciuerit bñficia ipa vacare. ij q̃b⁹ ānualia ipsa
debēr ex ꝓuilegio cōsuetudie l' statuto l' ipsor
ānualiū collectores quaz ptē hrē voluerit. an
s. d̄cie taxatōez l' ipsa dimissa residuū illa sub-
astatiōe pmissa eligē teneār. quā electionē si i-
fra. x. dies ñ fecerit vt ē dcm ex tūc ad eū cuius
ē bñficiū h⁹ optio l' electio trāseat ipso iure et
hic i eccl'ijs ⁊ ptib⁹ illis i q̃b⁹ bñficia maiora et
alia q̃ ad solutionē decie sūt tarata volum⁹ ob
seruari. In illis vero eccl'ijs ⁊ ptib⁹ i q̃b⁹ d̄ciar
taratō nō ē facta seruer. q̃ fruct' ⁊ obuētiōes
bñficij tūc vacāt' qd̄ i decie solutiōe mediū cō-
sueuit diuidār. q̃r medietatē hēat is cui ānua
liū p alter d̄ pdict' mōis pceptio ē ꝓcessa. reli-
quā vo medietatē pcipiat ille cui bñficiū ē cō-
cessū. p sustētatiōe sua ⁊ alijs eccie onerib⁹ sup
portād̄. Qd̄ si alr de pdict' pfata medietate no
luerit eē ꝓtētus altero ꝓtēti nolēte. ps nolen-
tis trāseat ad volētē. ⁊ volēs fruct' obuētiōis
illi⁹ bñficij pcipiet vniūsos. eidem bñficio cō-
grue facies d̄seruiri. ac ei⁹ supportās onera cō-
sueta. Et si q̃sq̃ aliq̃d pdictor vltra pmissa p-
cepit. nisi illd̄ ijs ad q̃s id ptinet infra mēsez re-
stituerit cū effectu. eoipo si eps supior platus
fuerit a pōtificali honore ⁊ ingressu eccie noue-
rit se suspēsū. Si āt capl'm vniuersitas colle-
giū interdicto se nouerit donec pdicta cū integri
tate restituerit. subiacere. Si vero aliq̃ singu-
laris psona eccl'iastica l' mūdana id fecerit. ex-
cōis incurrat sñiaz ipso facto a q̃ nisi restitutiōe
pmissa pterq̃ i mortis articl'o nll'aten⁹ absol
uar. Nō ob. q̃buscūq̃ ꝓuilegijs seu indulgētijs
aut cōtrarijs cōsuetudib⁹ l' statutis iuramēto
cōfirmatōe sedis apl'ice aut alia q̃cūq̃ firmita
te vallatis. q̃ oīa q̃ ad hō auctoritate ap. reuoca
mus cassam⁹ ⁊ irritam⁹. ⁊ nulli⁹ deinceps esse

Universitäts- und
Landesbibliothek Düsseldorf

volumus firmitatis. Nulli ergo omo hoim li-
ceat hac paginā nre constitōnis reuocatiōis cassa-
tiōis irritatiōis ⁊ volūtatis ifrigere l' ei ausu
temerario ꝯire. siqs ãt ⁊c. Datum auinione.
viij.calē.nouemb.ponti.nostri anno.ij.

Ex debito pastoralis officij nobis q̃q̃ im
meritis supna dispositiōe ꝯmissi pri-
cul'aiaꝝ ⁊ eccliaꝝ.ac mōasteriorꝝ dispē
dijs q̃ ob ipoꝝ vacatiōes diutinas ipis solent
frequēti' puenire ꝯgruis remedijs q̃ztū nobis
ex alto ꝯcedit salubrit occurrere itēdētes: vt ce
leri' ⁊ vtili' puideat ecclijs ac mōasterijs aūi-
dictis.⁊ vt rōe q̃ sup ipas eccias ac mōasteria
ex diuīa puisiōe obtinere dignoscit p̃ncipatū
honor debit' ipendat. p̃decessoꝝ q̃z nroꝝ ro.pō.
p̃kti se.re.bonifa.viij.q̃ dignitates psonat' ec
clesias ⁊ alia ec.bñ.⁊ cle.v.q̃ taz h' dignitates
psonatus eccias bñficia q̃z cardīales eccias q̃s-
libz mōasteria prioratus administratiōes ⁊ offi-
cia q̃cūq̃z q̃ apō se.a.vacarēt puisiōi aplice sub
certis tpib' reseruarūt vestigijs ilxrētes: nos
ex cāis rōabilib' q̃ ad id nostꝝ aīm induxerūt. de
fratrū nroꝝ ꝯsilio nōnulla detrahēdo aliq̃ de-
clarādo ⁊ q̃dā addēdo de nouo. epales ⁊ eorū
supiores sedes monasteria ⁊ regulares eccias
ad q̃ hi q̃ istis p tpe pficiēdi sūt ēt q̃ p electōēz
canonicā assumūt prioratꝰ officia l' administra-
tiōes eorūdē dignitates psonat' p̃bēdas alia
q̃z ec.bñ.cū cura l' sine cura q̃cūq̃z noie cēseant
q̃ ad p̃dictā sedē vacāt ad pñs ⁊ ex nūc antea:
donec christi dignatō nos dignabit vniuersali
eccie spōse sue regimē possidere vacare ꝯtige-
rit apō eā. puisiōi nrē de fratꝝ nroꝝ ꝯsilio au-
ctoritate ap. reseruam'. Hui' ãt sedes mōaste
ria eccias ⁊ alia p̃fata bñ.ec.p mortē l' ꝯpositō
nē ac priuatiōēz eorꝝ q̃ ea obtinēt electiōēz cas-
satiōēz postulatiōēz repulsiōem renūciatiōēz q̃
rūlibz puisiōēz trāslatiōēz siue p susceptiōem
mūeris ꝯsecratiōis aut bñdictōis diudū a dcō
cle.p.n. pmotis ipēsi: vbi de ipis disposuit pre
decessor. ⁊ a nob siue aūcte nra pmouēdis ipē
dēdis apō sedē ipaz l' ēt vbicūq̃z aut quouis a-
lio mō canōice vacare apō sedē ītelligim' pli-
batā. Epales isup vel alias dignitates eccias
mōasteria ⁊ alia p̃dctā fratꝝ nroꝝ scē ro.ec.car
dinaliū apō dictā sedē p eorꝝ obitū vacare cen
sem': siue ībi aut alibi vbicūq̃z ipsos migrare
cōtigerit de hac luce. ⁊ h̄ idē in dignitatib' ⁊ be
neficijs q̃buslibz: vt de alijs pmittit. officialiū
videlz vtcecācellarij eiusd̄ eccie camerarij no-
tariorꝝ auditoris ꝯdictoriarū correctoris scri-
pturarꝝ lrārꝝ ac pñiariorꝝ necñ abbreuiatorꝝ cu-
ro.locū sibi volumus vendicare. Rursus hui'
nre reseruatiōis edictū ad dignitates ⁊ alia iā
dicta capellanorꝝ nrōꝝ cōmēsaliū ⁊ quorūlibet
aliorꝝ rōe officij l' ex cā legitīa ī dicta curia mo-
rātiū qñ a nob p nris ⁊ eiusd̄ sedis vestigijs p
seqndis p ipsa curia quōcūq̃z pmissi l' aliqs eo
rū transmissi aut legati l' nūcij fiant. ⁊ eos vbi
libz ⁊ quēlz ipsorꝝ ad prefatāz curiāz reditū du
rāte legatiōe seu psecutiōe ipoꝝ negociorꝝ re-
bus exīmi cōtigerit ab hūanis. durim' extēdē
dū: ⁊ idē ipz ēt eē volumus: ⁊ h' capellanis cō
mēsalib' ēt si vt pmittit nūc trāsmissi fuerint
vbicūq̃z ⁊ ipos reb' exīmi cōtigerit ab hūanis
Ceterꝝ edictū ipz trahimus ad sedes mon: ad
alia supdicta: q̃ viuēte adhuc dicto cle.pre.n.
vsq̃z ad eius obitū vbi de ipis p eū fuerit ordi-
natū. ⁊ ōinde vsq̃z ad datā pñtiū apō sedē va-
cauerint eaō illa q̃ vacare ōcernim' apō ipsaz
dūmō ī eis ius ī re lz ad rē ñ sit aliq̃b' acq̃sitū
decernētes extūc irritū ⁊ īane si sec' ī p̃dictis ⁊
singul' sciēter l' ignāter p quēcūq̃z seu quoscū-
q̃z aplica l' aliq̃ quauis aūcte attētatū fuerit l'
ꝯtigerit ī postꝝ attētari. ñ ob. pie mēorie gre-
.r.ac bonifa.viij.⁊ aliorꝝ ro.pō.pre.n.ꝯstōnibus
sup h̄ editis. quaten' edicto sūt ꝯrie mēorato.
Ceterꝝ ipsis ꝯstōnib' in suo robore dura turis.
insup ānuas ab eis ⁊ ab eorꝝ supioriib' alijsq̃z
prelatis īferioriib' necñ q̃buscūq̃z capellanis cō
uentib' collegijs vel singularib' psonis factas
⁊ faciēdas psonaliter aliq̃b' ex eisd̄ cardīalib'
seu quibusuis alijs ex p̃noīatis psonis: pēsio-
nes p̃terea seu assignātiōes q̃ztitatū q̃rūlibz sup
certis puīcijs diocesib' ecclijs mon. vel alijs
ecclesiastic locis aut ordib' ēt a q̃busuis p̃.n.
ro.pō. factas p̃missis psonis siue alicui earꝝdē
vel mōasteria prioratus administratōes quas-
libet beneficia regularia vel alia q̃libet quocūq̃z
noie cēseant nō cōsueta ab olī clericis seculari
bus assignari hmōi personis vel alijs clericis
eiusd̄ collata siue cōcessa cōmode vel alio quo
uis titulo ab eisd̄ p̃decessoriib' seu alijs epis
vel supioriib' p̃latis capitulis aut cōuētib' vel
collegijs sub edicto p̃dicto nolum' aliquate-
nus cōprehendi. quomin' eis cedētib' vel dece
dentib' siue illa quouis alio modo dimittenti
bus monasteria ipsa prioratus administratōes
bñficia ac loca h' i ad eccias ⁊ mōasteria siue a-
lia loca religiosa vel alia ecclesiastica eorꝝq̃z p̃la
tos siue psonas quas antea eorꝝ dispositō pti-
nebat: seu quibus īmediate subesse noscunt:
libere reuertant. nisi eis quid canonicū obsti-
terit. vel de ipsis aliter duxerimus disponēduz

De officio iudicis ordinarij.

Bonifacius octauus.

Universitäts- und
Landesbibliothek Düsseldorf

DEbet supioribꝫ suis reuerētiā subditi ⁊ dū salubriter ab eis ꝓ culpis correctionē velut curātiū medicamīta recipiūt obedientiā exhibere tenēt. rursus oz ꝓpositos cū charitate corrigere. nec eos iferre hūiliter qd̄ decet. ⁊ pīna dilectiōe subiectos fouere sic debitoz delicat' efficit. sic onerosus creditoz mīme repit. ¶ Sane duduz venerabili frē nrō a. epo dulmeñ. eccie. q̄ regularis sci bñdicti fore noscit' decedēte. pōr ⁊ capl'm ipi' eccie excipientes q̄ de ꝓsuetudie erat eccie supdicte. ⁊ tpe cui' ñ erat mēoria incōcusse seruata. q̄ epi dulmeñ. q̄ fuerūt ꝓ tpe p se solos absq̄ alijs religiosis sibi adiūctis l' clericis vel laicis secularibꝫ q̄buscūq̄ assūptis sibi loco notarij mōacho seu mōachis capl'i mēorati visitationē suā hactenus pfato ipēderūt capl'o. supplicarūt eid̄ epo vt oēs tā clericos q̄z laicos religiosos ⁊ seculares añq̄z visitationē actualit' exerceret. a capl'o pcipet admoneri. q̄bꝫ admonitis pati erāt ipz admettere ad visitationē h'i pagēdaz. ⁊ qz dic' eps eos sup hō ñ audiuit. q̄q̄z ꝓtestaret' se velle oēs clericos suos ⁊ alios pter tres l'q̄ttuoz ⁊ notariū remouere. ⁊ sic suā visitatōem incipe ⁊ ꝓplere. idē pōr ⁊ capl'm ad sedē aplicam appellārt. ¶ Propositoq̄z h'i negocio corā nob ⁊ auditis ⁊ itellectis q̄ ptes dicere voluerūt. nos cōsiderātes q̄ ꝓsuetudo pdicta ꝗ cōem vtilitatē facultatē pbationū. q̄ ñ ē angustāda. restringit ꝓpt' qd̄ ēt vt salua. s. sit rep pbatio qd̄ publice int'est ne vitas occultet'. cautū ē iure vt curēt magistrat' testari. i. testificari volētibꝫ seipsos ⁊ alios testes l' sigtores pbere. ⁊ statuit gnāle cōciliū. vt a iudicibꝫ adhibeant' psona publica l' duo viri idonei q̄ acta ꝓscribāt. quos q̄dez mōachos pdictos tñ ꝓpt' eoz pfessionē q̄ illoz necesse facit funestā ⁊ ipsos arcet a iudicijs et publicis siue ciuilibꝫ actibꝫ. nec patit' ꝓut ꝓstō nouella ōclarat. nisi iquisitōis hæretice puitatis cā tabelliōis cui' vicē i hac pte duo viri per supradictū cōciliū obtinēt officiū exercere. tñ qz suspecti. ne ꝗ pōrē aut capl'm q̄bꝫ subsunt q̄ corrigēda iueniūtur fidelit ⁊ recte ꝓscriberēt. attēdētes quoq̄z qd̄ id epali si modicū detrahit dignitati. si ab epo q̄ dignitatē ꝓpriā suo igenio augere dz. comites honoris sui cā adhibiti abducant'. seq̄z solū suspect' qñq̄z forsitan quos visitat cōmittere ꝓpellātur. dictā cōsuetudinē p quā plibati prior ⁊ capl'm videtur nimiū ōlicati tam nō rōnabilē reꝓbam'. sz ne fit eps onerosus decernim' nrōz pdecessoz vestigijs ihærētes. vt cū aliq̄s ad visitatiōem decetero faciēdaz i eccia mēorata descēderit i visitationis actu duas vel tres honestas psonas clericali charactere īsignitas. q̄z vna ad min' sit religiosa ordis supradicti. ⁊ vnū notariū clericū secū hēat ⁊ nō plures. cōsuetudie aliq̄ obtēta ⁊ compositiōe q̄libet iter ptes ipsas sup hoc in ꝗdicio facta hacten' non obstante.

¶ De maioritate ⁊ obediētia.

¶ Bonifacius octauus.

VNam scam eccīam catholicā ⁊ ipsam aplicam vgente fide credere cogimur et tenere: nos q̄z hanc firmiter credimus simpl'r confitemur. extra quā nec salus ē nec remissio peccatoz: sponso i cāticis ꝓclamāte: vna est colūba mea pfecta mea: vna est matris sue electa genitricis sue: que vnuz corpus mysticuz repñtat. cuius corpis caput xps. christi vero deus. i qua vnus dns: vna fides: vnū baptisma: vna fuit diluuij tpe arca noe vnam eccīam pfigurās. q̄ in vno cubito ꝓsummata vnum noe videlicet gubernatorē habuit ⁊ rectorē. extra quē omia subsistētia sup terram legimus fuisse deleta. Hāc aūt venerañ ⁊ vnicam: dicēte dño in ꝓpheta. Erue a framea de⁹ aiam meaz. ⁊ de manu canis vnicā meā. Pro aia enī. i. ꝓ seipo capite simul orauit. ⁊ corpore qd̄ corpus vnicā. s. eccīam nōiauit. ꝓpter sponsi fidei sacramētoz ⁊ charitatis eccie vnitatez Hec est tunica illa dñi īconsutilis q̄ scissa non fuit. sed forte ꝓuenit. Igit' eccie vnius ⁊ vnice vnū corpus vnuz caput nō duo capita: q̄i mōstr xps videlz ⁊ xpi vicari' petri' petriq̄z successoz. dicēte dño ipsi petro. Pasce oues meas. meas inq̄t ⁊ gnāliter nō singulariter has vel illas. p qd̄ cōmisisse sibi ītelligit' vnūsas. Siue ḡ greci siue alij se dicant petro eiusq̄z successoribꝫ non esse commissos. fateant' necesse se de ouibus christi non esse. dicente domino in iohanne. Unum ouile ⁊ vnicum esse pastorem in hac eiusq̄z potestate duos esse gladios. spiritualē videlicet et tpalem euangelicis dictis īstruunt'. nam dicentibꝫ apostolis. ecce gladij duo hic. in eccia. s. cum aplī loqrent' non rndit dominus nimis ē sed satis. Certe qui in potestate petri temporalem gladium esse negat male verbum attendit domini proferentis. Conuerte gladium tuum in vaginam. Uterq̄z ergo in ptāte eccie spūalis. s. gladius. et materialis. sed is q̄dē ꝓ eccia. ille vero ab eccia exercēd'. Ille sacerdotis. is manu regū et militū. sz ad nutū ⁊ patiētiā sacerdotis. oz āt gladiū esse sub gladio. ⁊ tpalē auctem spūali subijci ptāti. Nā cū dicat apls. nō est ptās nisi a deo q̄ aūt a deo ordinata essent. nisi gladius esset sub gladio

Universitäts- und
Landesbibliothek Düsseldorf

⁊ tanq̃ inferior reduceret p aliud in supmaz. Nã ꝓm beatũ dionisi. lex vitatis ē infima per media ī supema reduci. Nõ ḡ ꝓm ordinẽ vniuersi oia eque ac ĩmediate. sz ĩfima p media ĩferiora p superiora ad ordinem reducũt. Spiritualē ãt ⁊ dignitate ⁊ nobilitate ꝛre nã quãlibet pcellere ptãtẽ. oz tãto clariꝰ nos fateri. q̃to spũalia tpalia ãncellũt. qd ēt ex ꝛecia ꝛ datiõe ⁊ bñdictiõe ⁊ scãficatiõe. ex ipius ptãtis acceptiõe ex ipa ꝛ rex gubnatiõe claris oculis ĩtuemur. Nã veritate testãte spũalis ptãs ꝛrenam ptãtem ĩstituere hz ⁊ iudicare si bõa nõ fuerit si de eccia ⁊ ecciastica ptãte vificat vaticiniuz hieremie. Ecce ꝓstitui te hodie sup gẽtes ⁊ reg ⁊ cetera q̃ sequũt. Ergo si duiat ꝛrena ptãs: iudicabit a ptãte spũali. sz si duiat spũalis. mior a suo supiori. si vo supma. a solo do nõ ab hoie potit iudicari. testãte apl'o. spũalis hõ iudicat oia. ipe ãt a nemie iudicat. Est aũt hec auctoritas ⁊ si data sit hoi vt exerceat p hoiem. nõ hũana sz poti' diuĩa ptãs ore diuino petro data. si biq̃ suisq̃ successoribꝫ ī ipso quẽ cõfessus fuit petra firmata. dicẽte dño in petro. qd̃cũq̃ ligaueris ⁊ cetera. Quicũq̃ igit huic ptãti a deo sic ordinate resistit. di ordiationi resistit. nisi duo manichei fingat eē pncipia. qd̃ falsuz ⁊ hereticũ iudicam'. qz testãte moyse nõ in pncipiis sz in pcipio celũ deus creauit ⁊ terrã. Porro subesse ro. põ. oi hũane creature declaramꝰ dicimus omnino esse de necessitate salutis.

De dolo ⁊ contumatia.

Bonifacius octauus.

REm nõ nouã aggredimur. neq̃ viam insolitã ambulam'. sz ãtriorꝫ iuris calcatã vestigijs pũtis ꝓstõnis ĩdubitato rolorem' suffragio. ⁊ ĩcõcusso munimine stabilim'. Est siq̃dẽ iaz sancitũ. q̃ ꝓpositũ publice citationis edictũ eũ artet q̃ ĩpedit aut facit etiã se celando. ne ad eũ possit puenire citatio. appareatq̃ ꝓtumax q̃ sic agit. qd̃q̃ in alvo pãtoris h'ꝰ i edicta ꝓpositã sue iurisdictiõi sbiectos arceant ⁊ astringãt. magis q̃ si voce pconia q̃ ĩnotescit paucis vel litteris citarẽt. Jus eĩ qd̃ talẽ modũ citatiõis posuit. violẽter psũpsisse credẽdũ ē. vt q̃ ī eodẽ alvo tot ipi' albi publicũ locũ frequẽtãtiũ oculis paterẽt legẽda ad citati noticiã deueniret. Cũ ad pbẽdaz oibꝫ eoꝝ q̃ sanciunt plenã lectionẽ ⁊ notionẽ mandat legẽ tabulis aut lapidibꝫ sculptã scissime ecclie d̃ scribi porticibꝫ ⁊ affigi. Premissis igitur ī debita ꝓsiderationẽ deductis. ac in lance irrefragabilis rõnis appensis. Nos qui vniuerso disponente dño preesse dignoscimur. volẽtes p hanc nouellam cõstitutõem aliq̃d circa pdicta statutum expressius inueniri: declaramus de fratrum nrõꝝ cõsilio. ⁊ nihilominus hoc edito ꝓpetuo valituro firmamus ⁊ statuimus: vt citationes auctoritate apl'ica de quibuscunq̃ psonis vndecũq̃ ⁊ vbicũq̃ sint cuiuscũq̃ status dignitatis vel preeminentie ecciastice vel mũdane: ēt si imperiali vel regali fulgeant dignitate: psertim si ĩpediant vel faciãt p se vel alios quoquo modo: ne citationes ipse ad eos perueniant ex quacunq̃ causa faciẽde: aut citãdorũ domicilia siue loca tute vel libere adiri nõ possint: cũ, put scriptũ est existimare debeamus an eo ire liceat vbi est citatio faciẽda pinde ad instar edictoꝝ predictoꝝ ꝓpositoꝝ in alvo pretoris etiam extra solẽnes dies in quibꝫ romani põtifices suos facere ꝓsueuerũt generales processus publice id vobis spãliter ⁊ ex certa sciẽtia iubẽtibꝫ facte in audiẽtia lt̃aꝝ nostraꝝ aut ī aula nostri palatij postmodum affigẽde ianuis maioris ecclie loci in quo romana cõis oĩm christiani ꝓpl'i nationũ residebit curia vt cunctis possint patere: ⁊ ita deferre citatis valeãt: ac arceant citatos post ĩminũ lapsum: qm̃ ꝓsiderata locoꝝ distantia volumus citatiõibꝫ ipsis cõpetentẽ apponi: sicut si eos psonal'r apprehendissent: nõ ob. aliquibꝫ priuilegijs indulgẽtijs ⁊ lr̃is apl'icis gr̃ialibꝫ aut specialibꝫ q̃buscũq̃ psonis põtificali impali regali vel alia ecclia stica seu mũdana dignitate pditis: alijsq̃ inferioribꝫ ecclijs mõasterijs locis collegijs ⁊ vniuersitatibꝫ in q̃cunq̃ forma verboꝝ ꝓcessis p q̃ taliũ citationũ effect' possit quõlibet impediri etiam si de ipsis et eorum totis tenoribus de verbo ad verbum. aut de proprijs nominibus personarum monasteriorum ecclesiarum locorum illorum quibus conceduntur vel eorum ordinibus aut dignitatibus opteat in nostris litteris fieri mentionem.

De prebendis ⁊ dignitatibꝫ.

IOhannes episcopus seruus seruorũ dei ad perpetuam rei memoriam. Execrabilis quorundam tam religiosoꝝ q̃ sec̃lariũ ambitio: que semper plus ambiẽs eo magis fit insatiabilis quo sibi amplior' ĩdulgetur. ⁊ ĩprobitas ĩportuna petentiũ a nobis ⁊ pdecessoribꝫ nr̃is ro. põ. nõ tam obtinuisse q̃ extorsisse plerũq̃ noscit. ⁊ vn' interdũ ēt ad vnũ bñficiũ ecclĩasticũ min' idone' ī diuersis ecclijs nedũ vicinis: sz ab inuicẽ lõge distãtibꝫ imo nõnũq̃ ī diuersoꝝ regꝝ ptibꝫ situat' plures q̃ duas aut tres vl' plres ēt dignitates psõatus officia seu porat' aut diuersa bñficia eccia

stica curā aiāꝫ hñtia possit dispēsatiue. cū alꝫ
ñ liceret de iure cōi recipe ac sil' licite retinere.
Vñ iter ceta icōueniētia subscripta sequūt. q
mt'dū videlz vn'q vnicū q̄uis modi cū vix offi
ciū ipleē sufficeret. plurioꝫ sibi vēdicat stipen
dia. q ml'tis lt'ratis viris vite puritate actestimo
nio bōe fame pollētibꝫ q medicāt possint abun
de sufficere eq distributiōe collata. hñtibꝫ ipa
pat' vagādi matia diu m' culꝫ minuūt. hospita
litas i ip is bñficijs ōbita ñ seruat. et dū ñ sūt
sui i vnaq̄q regiōe rectores eccīaꝫ detrahitur
ꝯmodis ⁊ honori. q carētes defensionū auxilio
i iuribꝫ suis ⁊ libtatibꝫ ml'tipl'r collabūt. ruis
patēt edificia nobilia. q magnificētia extruxe
rat ōcessoꝫ: ⁊ qō amari' ē dolēdū. aiāꝫ cura ne
gligit acvitioꝫ sentibꝫ fomētū piculose pbetur.
Nos itaq̄ tot mal'tātisq̄ discrimibꝫ occurrere
cupiētes: oēs ⁊ singl'as dispēsatiōes sup rece
ptiōe ⁊ retētiōe pluriū dignitatū psonatuū ad
mistrationū officioꝫ poratuū aut bñficioꝫ qbꝫ
cura aiāꝫ sit annexa. sub q̄ctiq̄z forma l' expssio
ne vbꝫ a nob l' dictis p̄. n. cuicūq̄z psōe ꝯcessas
Cardialibꝫ tñ scē ro. ec. q circa nos vniūsali ec
lesie seruiēdo singl'aꝫ eccīaꝫ ꝯmoditatibꝫ se i
pēdūt. ac regū filijs q ꝓpt' sublimitatē eoꝫ ⁊ ge
nerꝭ claritate sūt potiori p̄rogatiua ⁊ gt'a extol
lēdi dūtaxat exceptis. ōlibatiōe sup hoc cū fribꝫ
nt'is hita diligēti. de ipoꝫ ꝯsilio et ex certa nt'a
scia i forma subscripta duxim' talit' moderan
das. q p moderatiōez nt'az effrenatā circa eas
dē psōas taliū bñficioꝫ ml'titudinē refrenem'
ipiq̄z ipetrātes fructu dispēsationū h'i talit' ñ
frustrēt'. Statuim' itaq̄z ⁊ de fratꝫ ipoꝫ ꝯsilio
ordia'. q obtinētes nūc ex dispēsatiōe legitia
pl'alitatē h'i dignitatū psonatuū officioꝫ aut
poratuū seu bñficioꝫ q al's absq̄z dispēsatione
obtiere neq̄bāt. vnū tñ ex dignitatibꝫ psōati
bus poratibꝫ officijs eccl'ijs l' bñficijs h'i qbꝫ i
minet aiāꝫ cura cū dignitate psonatu l' officō
poratu eccīa l' bñficio sine cura. q hti maluerit
ptextu dispēsatōis sufficiētꝭ circa id eisdō idul
te possint licite retiere. q tñ teneāt eligere ifra
mēsez nūerādū a tpe noticie ꝯstōnis ist'. cete
ris bñficijs cū cura l' sine cura q ip' dispēsatio
nis ptextu tenebāt. ⁊ q al's ñ poterant de iure
absq̄z dispēsatiōe licite retiere. q nos ex nūc va
care decernim'. coraz ordinarijs sub testionio
publico infra idē tps vbalit' ⁊ real'r cū effectu
dimissis. absq̄z eo q ad illa nūq̄z sine noua col
latiōe ab eo q facere potit faciēda redire aut eo
rū admistratiōi se ēmiscere p̄sumāt. alioq̄n taz
his q̄z alijs oibꝫ bñficijs q virtute h'i nt'e mo
deratiōis retiere poterāt vt p̄ferē sint ipso iu
re priuati ⁊ p̄sus iabiles ad sil'ia bñficia obti
nēda. Per hꝰ aūt his q dignitates psonat' vel
officia aut alia bñficia curā aiāꝫ hñtia. ex dispē
satiōe q ius tribuat iura nt'am moderatiōem
p̄scriptā obtinēt. ⁊ alia sil'ia bñficia q nrōꝫ l'eo
rūdem p̄decessoꝫ aucte lt'aꝫ expectāt. cū q̄bꝫ ē
vt illa cū vacauerit recipe ⁊ vna cū obtētis lici
te retinere valeāt dispēsatū. nolum' ōrogari.
quin ea dū vacabūt ifra dicti tpis spaciū possit
eligere. ⁊ dimissis alijs recipe i forma p̄scripta
ac licite retinere pēas sil'es icursuri q h'i nrē p̄
sumpserit ꝯtra sanctiōi. Porro qꝫ q̄rundā ocu
los sic cauare cupiditatis vitiū excecauit. q plu
ra talia bñficia sil' absq̄z dispēsatiōe cāonica re
tinere p̄sumāt. Nos ō ill' pñti decreto statui
mus. vt oia ⁊ singl'a bñficia sic ōtēta. illo tñ re
tēto qō vltio receperit. dūmō i eo ex collatiōe
cāonica ꝯpetat ius eisdē. ifra tps vt p̄mittitur
limitatū verbo vel facto. ac sine fraude coram or
diarijs sub testionio sil'r publico dimittere te
neant. q si nō fecerit. ēt illo sint ipso iure p̄ua
ti. i q̄ uis eis al's ꝯpetebat. et inabiles peīt' ad
q̄ctiq̄z eccīastica bñficia obtinēda cēseant. Qui
vo ōinceps recepint dignitatē l' psonatū seu
officium aut aliud benficium curam anima
rum habens annexam. si antea simile benefi
cium obtinebant. illud quo ipso iure postq̄z
secundi possessionem habuerint vel per eos oī
dolo ⁊ fraude cessantibꝫ quomin' hēant stete
rit p̄uati noscāt. absq̄z more dispēdio i ordia
rioꝫ maibꝫ dimittere ōbeāt pari mō. alioq̄n ex
tūc sint ipo iure scōo p̄uati. ⁊ nedū ad sacros
suscipiendos ordines. quin etiaz ad habendu
quodcunq̄z aliud benficium ecclesiasticū ina
biles reputentur. Que omnia ⁊ singula bene
ficia vacatura vt p̄mittitur vel dimissa nostre
⁊ sedis apostolice dispensationi de fratrum no
strorum consilio reseruamus. Inhibentes
nequis preter romanum pontificem quacun
q̄z sit super hoc auctoritate munitus de huius
modi beneficij disponere. vel circa illa per viaz
permutationis vel alias innouare quoquomo
do presumat. Nos enim si secus actū se atten
tatum fuerit. irritū decernimus ⁊ inane. Cete
rum ordinarios intelligimus in casibus sup
dictis episcopos. in quorum ciuitatibꝫ ⁊ dioce
sibus consistunt beneficia seu aliqō eoꝫ q dñt
scōm premissa dimitti. aut ipsi qui ea debent
dimittere commorātur. vel ecclesijs cathedra
libus vacaē. capitula earundez. ⁊ ijdem de be
neficijs tam dimissis q̄z vt premittitur perdi
tis. nos vel ap'licam sedem certificare studeāt
q̄z primum comode poteruut indilate. vt de il
lis salubriter disponere valeamus. Quantuz
autē ad modificationem attinet antefataz. illa

Universitäts- und
Landesbibliothek Düsseldorf

dūtarat ⁊ nō alia bnificia ecciastica quocūq; no
mie nūcupēt curā aiaꝝ hēē cēsem⁹ q̄ parrochi
as hnt i q̄b ē aiaꝝ cura nō ꝓvicarios ꝓpetuos
sz ꝓ rectores aut mistros bnificioꝝ ipoꝝ vel il
loꝝ tpales vicarios exercēda. necnō et illa quo
rū mīstris rōe bnificioꝝ h⁹i ꝓpetit visitare inq̄
rere, ꝓcurationē recipe. suspēdet. excōicare. seu
ab excōis ⁊ suspēsiōis sntiis absoluere de ꝓsue
tudie l'ō iure. iuriby alijs ō aiaꝝ cura loq̄ntiby
i suo rolvre q̄ ad ceta ꝓmāsur. Nulli g̃o ōīo hoīm
liceat hāc paginā nrōꝝ moderatiōis statutoꝝ
ꝓstitutionū refuatiōis ihibitiōis ⁊ volūtatis
ifrīgere l'ei ausu temerario ꝛire. siq̄s āt hoc attē
tare ꝓsūpserit idīgtionē oīpotētis dei ⁊ btōrum
petri ⁊ pauli apl'oꝝ eius se nouerit incursurum
Data auinione. xiij calen. decembris pontifi
catus nostri anno secundo.

De sepulturis.

Bonifacius octauus:

Detestāde feritatis abusū quē ex quo
dā mō horribili nōnulli fideles ipsoui
de ꝓsequūt: nos pie itētiōis ducti ꝓpo
sito ne abusus ꝑdicti seuitia vlteriꝰ corpa hūa
na dilaceret. metesq̄ fideliū horrore ꝛmoueat
⁊ ꝛturbz auditū. digne decreuim⁹ abolendum.
Prefati nāq̄ fideles h⁹ sue ipsoābāde vtiq̄ cō
suetudis vitio itēdētes. si q̄sq̄ ex eis genere no
bilis l'dignitatis titulo īsignit⁹ ꝑsertim extra
suaꝝ ꝓtiū limites debitū nature ꝓsoluat i suis
vel alijs remotis ꝓtiby sepultura electa defun
cti corp⁹ ex quodā ipie pietatis affectu trucu
lent exterāt. ac illō mēbrati l'i frusta īmaniter
ꝛcidētes ea subseq̄nt aq̄s īmersa exponūt igni
bus decoq̄nda. ⁊ tādē ab ossiby tegmēto carnis
excusso eadē ad ꝓtes ꝑdictas mittūt seu defe
rūt tumulāda. qō nō solū diuīe maiestatis cō
spectui abhoīabile plurimū reddit. sed et hūa
ne ꝓsideratiōis obtuitiby occurrit dexistimi⁹ ab
horrēdū. Volētes igit put officij nri debitum
exigit illō i hac ꝓte remediū adhibere. ꝓ qō tā
te abomiatiōis tāteq̄ īmanitatis ⁊ ipietatis
abusus penit⁹ deleat nec extēdatur ad alios. a
plica aūte statuim⁹ ⁊ et ordiam⁹. vt cū quis ⁊
cuiuscūq̄ status aut generis seu dignitat' exti
terit i ciuitatiby tris seu locis i q̄b catholice fi
dei cultus viget diē decetero claudēt extremū
circa corpa ōfūctoꝝ h⁹i abusus l' sil'is nullatē⁹
obseruet. nec fideliū man⁹tāta īmanitate fedē
tur. sz vt ōfūctoꝝ corpa sic ipie ac crudelit nō
tractent. ōferāt ad loca i q̄b viuētes elegerit
sepeliri. aut i ciuitate castro vel loco vbi decesse
rit vel loco vicino ecclīastice sepulture tradāt.
ita q̄ demū īcineratis corpiby aut alias vbi se
pulturā elegerint deportent ⁊ sepeliātur i eis.
alioq̄n ꝑdicti defūcti executor l' executores aut
familiares ei⁹ seu q̄uis alij cuiuscūq̄ ordis cō
ditiōis stat⁹ aut ḡdus fuerit et si pōtificali di
gnitate ꝓfulgeāt. q̄ ō h⁹ nrī statuti ⁊ ordiatōis
tenorē ꝓsūpserit defunctoꝝ corpa sic inhūanit
⁊ crudelit ꝓtractare vel facere ꝓtractari. excōis
sniam quā exmūci i ipos ꝓferimus ipo facto se
nouerit īcursuros. a q̄ nō nisi ꝓ aplicā sedē pt
q̄z in mortis articulo possint absolutiōis bene
ficiū obtinere. Et nihilomin⁹ ille cuius corp⁹
sic inhūane tractatū fuerit ecciastica careat se
pultura.

De decimis ⁊ primitijs.

Bonifacius. viij. collectori decime.

Declaratiōes q̄s i negocio ꝓ nos nup
impōsite ꝓ ꝓsecutiōe guerre ac nego
ciij regni sicilie ꝛ hostes ecclījs ⁊ ꝓsōis
ecciasticis ꝓ totā italiā ⁊ cetera ꝓstitutis volu
m⁹ obseruari cui⁹q̄dē decie i ill' ptiby te supintē
dentē seu collectorē duri⁹ deputādū tales sūt
De redditiby ⁊ puētiby leprosiaꝝ domoꝝ ⁊ ho
spitaliū paupm q̄ i vsus leꝓsoꝝ ifirmoꝝ ⁊ pau
perū ꝓuertūtur. decia nō soluet. Moniales āt
et aliq̄z regulares ꝓsone. q̄rū redditus ⁊ puē
tus ecciastici adeo sūt tenues ⁊ exiles q̄ de illis
sustētari nō pnt. sz ꝓ hūdo vite sue sustētatio
nē necesse hnt publice mēdicare ⁊ elimosynas
publice petere. dictā deciam nō ꝓsoluet. Secu
lares q̄z clici. quoꝝ ecciastici reddit⁹ ⁊ puētus
annui summā. viij. florenoꝝ auri ñ excedūt. eā
dem decimā nō ꝓstabūt. Si vero vna persona
plura hēat beneficia. quorū nullū ꝓ se acceptū
dictam summā. viij. florenoꝝ. auri annuati at
tingat. simul tñ collecta i minimis ꝓuentiby
summā memoratā excedant. quotquot vel q̄z
tūcunq̄z modica fuerit. de omīby ⁊ singulis de
cima ꝓsoluet. Sed nō soluetur ō pictā tijs mo
nachoꝝ. similiter de his q̄ a chrīstifidelib⁹ reli
quūtur ecclesijs. vt ex eis ꝓpetui emant reddi
tus. Item de erenijs ꝑlatis ⁊ alijs ꝓsonis ec
clesiasticis liberaliter factis. decia nō solue tur.
Soluētiū decimā electioni seu arbitrio ꝛmit
titur. vtrū ipam velint soluere ꝓ totū tps q̄ō
durabit decima pro rata prouētuū. quos sin
gul'ānis dicti tpis ipsos ꝓcipere contigerit. an
pe ipm tps pro rata cōis estimatōis prouētu
um eorūdē. Sz vna via electa nō licebit alicui
variare ad aliam recurrēdo. Et fiat ⁊ redigat
p' collectores i scriptis electio h⁹i expsse in pria
solutione decime supdicte. alioquin iuxta esti
matōez cōem ꝓ totū tps soluere tenebūt. De
claramus āt q̄ hi q̄ elegerit soluere deciaz pro
rata que ꝓceperint annuatim vendat. puentus

beneficiorꝫ suorꝫ.q̃ ꝓsonalit residētiā ñ requirit
⁊ soluēt decimam ꝑ solo ꝓcio qd̃ recipient d̃ eisd̃
dū tñ ꝗ bꝫ ī fraudē d̃cie nihil oīo agat. Sz eccia
stica ꝓsōa q̃ ī eccia sua l' bñficō qd̃ residētiā ꝓso
nalē rq̃rit n residz.sz facī eod̃ ꝑ firmariū l' vica
riū dekuiri. d̃putādo ipīvicario l' firmario cer
tā suorꝫ puētuū portionē ñ d̃ducet portiōez vi
cariat' seu firmarij.sz d̃ vniuersis ipī' l' bñficij
puētib⁹ decimam exhibebit. Declaram' āt q d̃
siluis l' nēoribꝫ q̃ ñ ꝓsueuerūt vēdi nihil solue
tur.nisi forte aliq̃d de ill' vēditū fuerit durāte
decia.⁊ tūc estiabit cꝫtū valere debēt ānui red
ditus ꝑs vēdita ꝓ̃m assisiā.q̃ ꝓsueunt fieri de
nēoribꝫ ī ꝓtib⁹ ill'.i q̃bꝫ nem' si tñ fuerit ⁊ de so
la estiatiōe decia ꝓsoluet.⁊ nisi de eo qd̃ ꝓcipet
de dict' siluis seu nēoribꝫ q̃ vēdi nō ꝓsueuerūt
nisi forte vēdant durāte decia.ex vēditiōe pa
scuagij seu herbagij aut alt'i' ꝓsil'is puēt' eorꝫ
dē nēorꝫ ⁊ siluarꝫ.⁊ si ñ vēdāt h' pascuagia ⁊ si
milia.ñ soluet decia de his.ita tñ q ī fraudē d̃
cie nihil ꝗ bꝫ attētet.idēcꝫ de pascuis herbagi
is ⁊ ꝓsil'ib⁹ obuētiōib⁹ siluarꝫ volum' obserua
ri. De stagnis ⁊ piscarijs decia sic soluet vicz.q
fiet relatio de nūero ānorꝫq̃bꝫ añ vēditiōez vl
tima vēdita nō fuerit ad cꝫtitatē ꝓcij ex ipa vē
ditiōe vltia recepti.vt ꝓcio diuiso ī ꝑtes ꝓ̃m
ānorꝫ t̃minū.durāte decia soluet decia ipa de
tot ꝑtib⁹ ꝓcij ex ipa vēditiōe recepti q̃t fuerūt
ānī ꝓdicti.vt si forte sūt q̃ncꝫ ānī elapsi exquo
fuerat stagnū vēditū ⁊ tūc vēdat.p.c.flor.hāt
de ꝓcio.v.ꝑtes.vt ꝑ trib⁹ ānis q̃b⁹ durabit de
cia soluet ipa d̃cia de trib⁹ ꝑtib⁹ ꝓcij tñ.vicz d̃
lr.florenis.⁊ mltiplicabūt ⁊ minuet ꝑtes ꝓcij
ꝑut plres ⁊ pauciores fuerīt dicti anni. De pi
scarijs aūt fluminū ⁊ lacuū ⁊ venatiōib⁹.si vē
dant.⁊ siluis ceduis idē qd̃ d̃ stagnis fiet. De
piscib⁹ stagnorꝫ l' belluis garrenarꝫ.quos ꝓ vsu
l' esu suo cōsumi l' sine fraude d̃ari cōtigerit.
decia nō soluet. Et qꝛ ñ nlli obtinēt a mōasteri
is ⁊ eccl'ijs d̃orat' grāgias domos reddit' pēsi
ones ⁊ cēsus ī soluēda de his decia credi' disti
guēdū vicz an tl'ia ī bñficiū hēant an ex ꝗctu.
an ex mera grā.siue bꝫ sit ꝓcessū ꝑ se.ap. siue ꝑ
iporꝫ mōasteriorꝫ l' ecciarꝫ ꝓsonas.de illorꝫ puē
tib⁹ soluet decia. Cū āt obtinet tl'ia ex ꝗctu.pu
ta ad pēsionē l' firmā annuā in q̃ ñ ē facta grā
obtinēti.sz ī hoc vt̃cꝫ ꝗextiū studuit ꝓditiōez
suā facere meliorē.ꝓceptores pēsiōis vel firme
de ipa pensiōe vl' firma deciaz exhibebūt. Si āt
q̃s añ l' post ꝓcessiōem h' decie ad vitā ꝓpriaz
emit.puētus d̃orat' vel alior d̃dictorꝫ ꝑ aliq̃ pe
cuia ita q ī hoc ei sciēter grā nō ē facta.ꝓsidera
bitur cꝫtū estiatiōe cōi valeāt ānui puētus d̃o
ratus grāgie domos ꝓprꝫ seu redditū h'i.et
ꝓ̃m hoc ab illis quorꝫ ē hoc ꝓprietas q̃ ind̃ ꝓcū
ꝑ futuro tpe recepint ꝑ tres ānos decia exhibe
tur. Si aūt ī his grā facta sit obtinētib⁹.qꝛ sci
enter.ꝑ mīori ꝓcio cꝫ valeāt sūt talia vēdita vl'
locata.ipī obtinētes ⁊ ñ mōasteriū l' eccia de il
lo ī quo grā fcā ē ipis.⁊ de reliquo illi quorꝫ est
ꝓprietas deciam exhibebūt. Si āt ꝓsonis aliq̃
bus ꝑ iusta mercede seu remūeratiōe laboris l'
obsequij p̃stiti vel p̃stādi talia sūt ꝓcessa. hi q̃ꝫ
illorꝫ ꝓprietas ī deciatiōe puētuū suorꝫ ēt hoc
prouētus merito nūerabūt.⁊ de illis sicut de
alijs quos ꝑ certis suis vtilitatib⁹ expēdūt.d̃
cimā exhibebūt. Qd si hoc ꝑ illos q̃ ea obtinēt
nec ī alios sūt trāslata.qꝛ res trāsit cum onere
suo.ēt circa illos q̃ p̃dicti' seruabūt. Nec dedu
cētur expēse.q̃ ꝑ mōachis q̃ ī tl'ib⁹ d̃oratib⁹ grā
gijs seu domib⁹ ī bñficiū seu ex mera grā ꝓcēs
sis ex pacto teneri debēt.fieri dignoscūt. Expē
se āt illorꝫ mōachorꝫ vl' ꝓsonarꝫ q̃ teneri dñt ex
pacto ī d̃oratib⁹ grangijs seu domib⁹ ad iustaz
firmā seu pēsiōem ꝓcessis.siue determiate fie
rint siue nō.estiabūtur estiatiōe cōi.⁊ talē esti
matōez mōasteria l' eccia cui' illorꝫ est ꝓprietas
cū suis ꝓpuētib⁹ d̃cimabit. Prelati de ꝓcuratōi
bus q̃s ī victualib⁹ ꝓcipiūt deciam ñ ꝓsoluent
Sz q̃ eis p̃stāt h'i victualia ī d̃ciatōe suorꝫ pro
uētuū ⁊ redditū nūerabūt ⁊ soluēt deciam de
eisd̃. De ill' aūt ꝓcuratiōib⁹ q̃s p̃lati in pecūia
nūerata rite ꝓcipiūt ab antiquo ⁊ q̃s ꝓcipēt ēt
si nō visitarēt.deciaz p̃stare tenētur. Prelatus
āt q̃ ꝓcuratōez quā sine visitatiōe potuit d̃ iur
ꝓcipe ī pecūia nūerata remittit.qꝛ remittit qd̃
sibi debet.⁊ de quo soluisset deciaz si recepisset
illd̃ tenetur ex tali ꝓcuratiōe decimā exhibere.
Si vo ꝓcuratiōem quā tñ ī victualib⁹ lz ꝓci
pi fortasse remittit ꝓsōa ecciastica.cui remissio
facta ē.h'i victualia cū alijs puētib⁹ suis cum
soluet decimā estiabit.cū ēt si ñ eēt remissa hoc
facere teneretut. In soluēdo decimā supdictā
sole expēse necessarie q̃ fiūt ī re ex q̃ fruct' ꝓci
piūtur arādo colēdo ⁊ colligēdo fruct' sine q̃
bus ñ ꝓnt ind̃ fruct' ꝓcipi deducētur. Expēse
āt q̃ fiūt ī castrorꝫ custodib⁹ cū sint extra rē.vel
ēt ī edificijs ꝓstruēdis l' ꝓseruādis nll'aten' de
ducētur. Sic nec ille q̃ ī villis tuēdis fierēt ī
guerris seu ēt caualcat'. De his quoqꝫ q̃ consi
stūt in iurisdictione mero īperio regalib⁹ atqꝫ
sil'ib⁹ soluetur decia deductis salarijs modera
tis q̃ añ cōcessionē decie ꝓsueuerūt solui iudi
cib⁹ ⁊ officialib⁹ sil'ibꝫ ꝓsonis sine q̃bꝫ iuris
dictō ⁊ ceta sil'ia neq̃ūt expediri.ita tñ q ī frau
dē decie nihil ꝗ hoc penit' attētetur. Sz expēse

Universitäts- und
Landesbibliothek Düsseldorf

officialiū iudicū ⁊ cōsiliū ꝓsonarꝫ facte ī vestib⁹ siue victualib⁹ mīme deducētur. sic nec alie ex pēse silēs fcē circa familiā ꝓlatorꝫ. Rōeāt eris a lieni q̄ ꝓsōa solues decias obligata ꝓsistit nihil decia minuet. et si certe res ecclastice ꝓpter hā a quoquā fuerit obligate. Itē d̄ furnis ⁊ de molēdis decia ꝓstabit. Soluetur āt de oblatiōib⁹ siue fiāt ꝓ bñdictiōe nubētiū siue pro exequijs mortuorꝫ. Necnō d̄ prouētib⁹ sigillorꝫ ꝓlatorꝫ. ⁊ de emēdis q̄ ab excōicatis recipiūtur. De legat⁹ quoqꝫ sibi ⁊ alijs ꝓsōis ecclastis ñ ꝓsonarꝫ sz ecciarꝫ l'officiorꝫ rōe relictis. decia ꝓsoluetur. Pro decia supdicta nō exhibet pecūia. nisi illa cōiter curreret de mādato dñi ire. ⁊ q̄ ē moneta ī locis ī q̄b⁹ ꝓsistēt fruct⁹ ⁊ reddit⁹ vñ decia ꝓsoluet. nec aliq̄ pecuniā cābire cogētur eandē. Sz si ex ꝓbabilib⁹ seu visilib⁹ ꝓsuptōib⁹ apparuerit pēsatis eis prouētib⁹ min⁹ debito notabilit de dcia ꝓsoluisse. ita q̄ sup hoc merito suspectus d̄beat reputari ex offō nrō ꝓ viros idoneos deputādos a nob faciem⁹ īquiri ab illis q̄ sup hoc scire valeāt vitatē. vicz de ꝓsilio diocesani epi l'alicui⁹ d̄putādi ab ipo si sit ei⁹ subditus ⁊ nō alr. si eps ipe vel deputatus ab eo cōmode possit hri ⁊ tūc d̄mū ⁊ ñ ꝓus ille cui⁹ ꝓuētus fuerit taliter estiati ꝓ eo q̄ min⁹ solueret et noiati excōicabit si eius ꝓtūacia exegerit ⁊ visuz fuerit expedire. Epi āt ⁊ abbates cetere qꝫ ꝓsōe ecclastice honorabiles nō suspecte ꝓpie ꝓscie relinq̄ntur. ita q̄ sufficiat quo ad tales ex cōis snia q̄ ī nullo mō soluētes l'sciēter adhibētes fraudē l'maliciā circa ipi⁹ decie solutiōem gñaliter ꝓferet. Sup his āt fiet ꝓpulsio ꝓ censurā ecclasticā ꝓut nob ⁊ illi cui hoc ꝓmittēduz duxerim⁹ visū fuerit expedire. Proferetur āt si expediēs visū fuerit excōicatio gñaliter l'spāliter ī eos. q̄ ꝑ solutiōem d̄cie vel suorꝫ estiationē prouētuū cū fuerit faciēda. fraudē l'maliciam sciēter duxerit adhibēdā. Fiat āt solutō decie ñ ex ipis rebus q̄ ꝓcipiūtur de prouētibus sz ī pecūia nūerata. Soluetur āt d̄cia ill' quos ad hec cōtigerit d̄putari. Rector ꝓchial'q̄ vrgente necessitate cure eccie. puta qꝫ ipse residere ꝓsonaliter ī eadē ꝓ se ñ sufficerz ipi cure ꝓpt multitudinē ꝓchianorꝫ vel diffusionem ꝓchie sue. sed necesse habet vnū vel duos vel plures capellanos conducere. ⁊ eis ꝓpter victū salariū constituere. salariū hmōi ꝓterit in decie solutione deducere. sed ratione victus capellanorum ip sorū aliquid non deducet. Qꝫ si in diuersis ciuitatibus ⁊ diocesibus diuersa beneficia obtineat. de vno quoqꝫ bñficio in ciuitate vel diocesi in qua illud fuerit. decima ꝓsoluetur. De elemosynis vero seu oblationibus datis ad opus fabrice. maxime de his oblationibus que in ciuitatibus ⁊ aliquibus castris ⁊ locis dictarum prouinciarum in ceteris festiuitatibus in candelis ⁊ alijs ꝓsueuerūt dari et offerri ad opus fabrice deputatis. decima nō soluetur. Sil'r nec d̄ illis oblationibus q̄ colligūtur interdū ꝓ laicos q̄ cōsortiales dñr. ⁊ int' dū ꝓ clericos ⁊ q̄ ad opus cōsortij reducuntur offerūtur. vt lumiaria in eccia cruces ⁊ calices fiant ⁊ reparentur. ⁊ etiā ex illis pauꝑibus subueniatur ⁊ sepeliantur corꝑa pauperꝫ defunctorum. Prelati autem ⁊ clerici exules cuiuscūqꝫ cōditionis aut dignitatis existant: de suis prouentibus ecclastic⁹ decia ꝓsoluetur. Ille quoqꝫ expēse q̄ fiūt pro fossatis ⁊ al's pro terris edificādis. vt vberiores fructus producāt. ⁊ ille q̄ fiūt ī cōseruādis ⁊ reparādis edificijs molēdiorū domorꝫ seu apothecarꝫ ⁊ similiū ex quib⁹ fructus ⁊ pensiones recipiuntur. ⁊ nisi reparētur fructus ex eis percipi non valent. de decia huiusmodi minime deducentur. Nec etiam ille que fiunt pro custodia castrorꝫ q̄ꝫ fiant licet maiore solito. Insuper de oblationib⁹ minutissimis q̄s ꝓcipiūt ecclastice ꝓsone rōne eccia suarꝫ pro sepulturis ⁊ dādis penitētijs decia ꝓ soluetur. Et qꝫ nō occurrit nob q̄n quotidiāe distributiones prouētus ecclesiastici. siue de distributionibus q̄ dātur in horis canonicis ꝓ sentibus d̄bere solui decia d̄claram⁹. Illi quoqꝫ qui deputati fuerit ad collectionē decie cuz eis qui deberent soluere decimam de aliqua certa summa soluenda. pro decima nequnt cōuenire. De fructibus arborꝫ ⁊ hortorꝫ soluetur decima. De his aūt que cōsumuntur vsu vel esu animaliū. si sint ecclesiarꝫ soluetur decima deductis expēsis necessarijs q̄ fiunt pro custodia. Si vero sunt ꝓsonarꝫ. d̄cima nō soluetur: Tu ḡ in his solum deū ⁊ iusticiā pro ꝑmissis pre oculis hñs ex ꝑdictis declaratiōibus in decidēdis hmōi dubitatiōibus q̄ pro ꝓte leuiter decidi poterunt informationem accipias. Super maioribus vero decisionem apostolici oraculi expetas et expectes. Volum⁹ quoqꝫ et presentium tibi auctoritate mandamus. vt ī vnā q̄ꝫqꝫ personam ecclesiasticam deputatarum tibi partium cuiuscunqꝫ ordinis conditionis vl' dignitatis existat. q̄ d̄cimā ipam nullo mō vel nō integre sciēter aut ñ ꝓm verꝫ valorē fructuū suorꝫ perceptorꝫ. siue ñ ī termis cōstitutis exhibuerit. seu ī illorꝫ exhibitiōe maliciā cōmiserit siue fraudē. excōis snīaz aūcte nra ꝓmulges et et ī singl'os q̄ sciēter ipedimētū ꝓstiterit directe

Universitäts- und
Landesbibliothek Düsseldorf

vel indirecte publice l' occulte quo min' decie
pdicte soluāt subsidiū. cēt ⁊ singlos q̄ h'i sniaſ
latas icurrerit p te ⁊ alios singlis dieb' dnicis
⁊ festiuis cāpanis ⁊ cādelis accēsis vsq̄ ad satis
factiōem ꝓdignā excōicatos publice nūcies. et
facias ab oib' publice euitari. Aggrauaturus
als manus tuas ꝯ ipsos put pter viā ⁊ ꝓtūaci
am exigere videt eo ꝓdē. Qd si satisfacere decre
uerit. p' plenā ⁊ itegrā satisfactōez ab h'i excōi
bus iuxta eccie formā absolues eosdē. ⁊ dispē
ses cū eis sup irregularitate. si tal'r ligati ñ ab
stinuerit a diuis. Prouiso hacten' q̄ ꝯ deciam
h'i nō soluētes nullatenus sine spāli mādato
ap. se. iuocet brachiū seculare. Idq̄ ad vasa
sacra paramenta calices cruces ⁊ libros aliaq̄
lona mobilia ad cultū ꝓputata dinum. vel ad
pnilegia eccia ⁊ mōasterio aliorq̄ locor ec
clesiasticor ipius occasiōe decie manus nulla
tenus extēdatur. Data anagnie cal' octob. pō
tificatus nostri āno septimo.

De immunitate ecclesiarum.

Benedictus vndecimus.

Qd oli p fe. re. lonifa. papā. viij. pde
cessorē nr'm ꝯ laicos exigētes siue reci
piētes a cleris ⁊ eccl'iasticis psonis tal
lias decian vel aliā quotā seu q̄titatē aliquaz
de prouētib' bonor suor aut eccia. necnō ad
uersus soluētes aut pmittētes l' ꝓsentiētes ac
soluturos penis adiect statutū ē q̄tū ad pēas
ipas ex cā ꝓ ꝓcilio frat nrōr restringim' ad ex
igētes tm̄mō. ⁊ ad exigen. dātes auxiliū ꝓsiliū
vel fauorē. ñ āt quo ad easdem pēas i soluētib'
aut recipiētib' a spōte dantib' dinceps vēdi
cet sibi locū. Cetera attēdāt sollicite eccia pla
ti ⁊ alij clericat. ꝓcilij qd' in huius subuētiōi
bus solum casum necessitatis aut cōis vtilita
tis vbi laicor ad id nō suppetant facultates de
liberatione prouida noscitur excepisse. ⁊ dinde
gsiale statuisse cōcilium pter quorundam im
prudētiam ēt in hoc casu ro. pon. cuius interest
cōib' prouidere vtilitatib' primitus ꝓsulen.
Attēte igitur caueant ne pdictor cōcilior trās
gressores existāt aliqd i casu pdicto. ⁊ mltoma
gis si casus ipse non subsistit quoquo modo
vel titulo inconsulto ro. pon. occasione subuen
tionem dictar cōcedēdo laicis vel etiā promit
tendo. alioquin tanq̄ canonicum tam solēnū
conciliorum temerarij transgressores. quos
proculdubio deo ppitio idem infliget ponti
fex. grauissimas penas poterunt merito formi
dare. Nulli ergo ⁊ cetera.

De hereticis.

Benedictus. ri. iquisitorib' hereticę prauitat.

Ex eo q̄ q̄dā nouella ꝓstō sup negocio
hereticę pnitatis a bōe mēorie lonifa.
papa. viij. p. n. edita ꝓtinet. q̄ i ipso ne
gocio p diocesanos eps ⁊ inq̄sitores sup eodē
facto iquiri valeāt cōit' l' diuisiz. ⁊ si diuisiz pro
cesserit teneant' sibi iuicē cōicare pcessus. Nos
ꝓsulere voluistis qn̄ ⁊ quotiēs sit ista pcessuū
cōicatio faciēda. Nos āt ꝓ frat nrōr ꝓsilio itel
ligēdo diocesanos ⁊ inq̄sitores tūc dmū diui
siz pcedet. cū hi ⁊ illi separati ñ qn̄ epi tm̄ l' inq̄si
tores tm̄ pcedūt. cōsultatiōi vte breuit rnde
mus. q̄ qn̄ vtriq̄ pcedūt seiuncti sibi dnt i fi
ne tm̄ dū nil restat agendū. nisi q̄ solū snia p
mulget. cōicare pcessus. Iz. n. q̄busdā potuisz
videri p legē ciuilē. q̄ sicut qn̄ aliq̄s ex actitat
corā alio dz ferre sniaz: vtputa qn̄ admistrator
ōlegat alij cāz sibi snia refuata saltē i pncipio
. i. ꝓtestatiōe. rursus i medio ⁊ sel'i fine q̄ sunt
exaiata audire dz. ita ⁊ i casu pnti vbi ex actis
corā alio hitis alter pfert sniam. sic ter h'i acta
recēseāt. qd' fieri ñ pōt si eor ōneget edictō. tm̄
id eq̄tas canonū ñ admisit. Unū sane casū ex
cipim' si alter cōmode ñ possit pcedere. nisi al
teri' actis visis. Ex hac enī cā sel' tm̄. vt fraudi
loc' nō fiat i toto negocio copia tribuat. Ut
qz finll'i diocesani ptē pt' puētuū ꝓ hereticor
bōis iq̄sitiōis offō ōputate ppt expēsas. q̄s dū
iq̄rūt i sepedicto negocio faciūt: a vob' exigere
moliūt. h' tāq̄ iuri absonū cū ordiarij sint. iō
q̄ offm̄ tale qd' eis incūbit ppriis eos oz exple
re stipēdijs. fieri penit' phibem'. Rōem āt idē
diocesani puētuū obuētionū ex inq̄sitiōis offi
cio a vob' ñ ob. aliq̄ ꝓstōe ꝓsuetudīe l' mādato
ꝯrijs ñ exposcāt: iz eā camere nte l' alij cui nos
vel successores nri romani pōtifices mādarē'
reddendam. redditisq̄ generaliter obseruari
iubemus.

De iudeis et saracenis.

Clemens quintus.

Multa mentis amaritudine concitam̄
grauisq̄ doloris aculeus perfodit mē
tem nostram intelligentes. q̄ renati
fonte baptismatis in deuium oberrantes. qui
deberent opprobrium illatum domino in ter
ram hereditatis sue totis viribus vindicare.
potius iniuriatorib' suis fauent saracenorū. vz
horribili ⁊ pfide nationi. ⁊ degenerātes miſa
biliter a statu fideliū fame ppie īmemores: et
salutis obliti inimicis crucis christi ꝯ ipius ne
gociū ferrū equos arma ⁊ alia vetita. necnon
victualia ⁊ mercimonia in alexādriā et ad alia
loca saracenor terre egypti deferre psumunt.

Universitäts- und
Landesbibliothek Düsseldorf

ex quo manifeste apparet. q̃ christianos q̃ ad ꝏ
fensionē hereditatis dñi ibidē ꝓ suo remāse
rūt taliby adiuti subsidijs irreuerēter ipugnāt
ꝓt q̃ ꝏ fidei negociū ibidē q̃ꝏāmō noscit̃ tepi
re. Nos igit̃ qui ad liberādā trā ipam opam da
re itēdim⁹ cū ꝏi adiutorio efficacē tā gues trās
gressus vlteri⁹ sustiere nolētes fe. re. Nicolai
pape. nij. p. n. vestigijs inherētes pñtiū teno
re statuimus. vt nullus arma equos ferrū li
gnamia victualia ⁊ alia q̃cūq̃ mercimonia in
alexandriā vel alia loca saracenor terre egypti
deferre mittere l' portare seu de portuby eorum
vt eisdē deferāt̃ extrahere vel extrahi ꝓmittere
aut eis als auxiliū vel fauorē pstare q̃quo mō
psumat. Nos vo illos q̃ ꝯ hꝯi pstōem nrāz au
su temerario venire psūpserit. eo ipo ex cōis sen
tētie decernim⁹ subiacere: a q̃ absolui neq̃ant.
nisi tm̄ de bonis ꝓprijs i dicte terre subsidium
ꝓuertēdū eroluerit q̃tū ad ꝓtes pdictas detu
lerit vel miserit. aut deferre vel de ipor portu
bus extrahi ꝓmiserit deferēdū. nec tūc ēt ab ea
dē ptq̃ i mortꝯ articlo absoluāt̃ snia absq̃ mā
dato se. ap. spāli. Et nihilomin⁹ si psōas eorum
capi ꝓtigat i seruitutē ⁊ capturā illor eē volu
mus. i q̃r ceciderit captiōez. aucte isup aplica
statuētes. vt illi q̃ ꝯ hmōi statutū nrm quōlz
vēire psūpserit pt̃ penas pdictas. q̃s ipo facto
incurrāt. ꝓpetuo sint ifames ⁊ itestabiles hēant̃
ita q̃ nec testari nec legata eis seu relicta ꝓcipe
re valeāt. ⁊ isup ad successiōes tā ex testamēto
q̃q̃ ab itestato fint ꝓsus ⁊ reddant̃ iabiles. nec
ad publica q̃libz admittāt̃ officia. sintq̃ ill' oēs
act⁹ legitimi penit⁹ inꝑdicti. ⁊ tāq̃ excōicati bo
stesq̃ catholice fidei postq̃ de ipor hꝯi temeri
tate pstiterit diebꝫ domicis ⁊ festiuis publice
nūcient̃. i fiscū bōa eor oia devoluātur.

De priuilegijs ⁊ excessibus priuilegiator.
Benedictus vndecimus.

Inter cūctas sollicitudines nostras qui
bus nos pastorale ꝓmit officiū ⁊ debi
tū aplice fuitutis astrigit illa vz eē pci
pua. vt gregi domico nobis supna dispositiōe
cōmisso aiar cura nō ꝏsint. ne illū lupus rapax
antiquus serpēs hūani generꝭ inimic⁹ īuadat.
eiusq̃ sanguis ꝏ nrīs q̃ ꝏ absit id clamāte ꝓpha
ta māibꝫ req̃rat. Debem⁹ isup q̃q̃tū ex alto per
mittit̃ pacē iserere remouere scādala. iurgior
amputare materiā. ⁊ itelligēt̃ sup egenū ⁊ pau
perē. q̃ nō i fine obliuio erit paupis. ⁊ patiētia
paupm nō pibit i finē. Sane dudū bōe mēo
rie bonifa. viij. p. n. quandā speālem inter pla
tos rctōres seu sacerdotes ⁊ clericos prochia
liū eccias ex pte vna. ⁊ pdicator ac minorū or
dinū fratres ex altera sup faciēdar pdicationū
audiendar cōfessionū ꝓ eosdem fcēs. ac de eis
relictis ⁊ de funeralibꝫ cāonice portōis articul'
pstōem edidit. certū hīs modū iponēs ꝓut in
eadē pstōe plenius ꝓtinet̃. Sz ꝓ ea quā itēde
bat q̃ete turbatō nata ē. ꝓ pcordia sūt suborta
dissidia. ⁊ pullulate inq̃etudines ꝓ trāquillita
te noscūtur. sicq̃ dū ansam soluisse se credidit
nodum ligasse videtur. ⁊ septē vno hydre am
putato capite suscitasse. Nec mirū q̃ plerūq̃
pariūt nouitates discordiā. pserti dum ab eo
q̃ ꝏ diu equum visum ē ꝓ nouā pstōem recedi
tur. nec q̃re recedatur vtilitas euidēs vel alia
causa subest. Iōq̃ cupientes vt ipi greci cura
nostra eo plenior impēdat̃ quo amplior i agro
domini operarior nūerus operet̃ sup egenū in
tēdētes ⁊ paupem. ac nouitatē remouētes per
eandē pstōem īductā statuim⁹ de fratrū nrōr
cōsilio. vt ipsor ordinū fratres qui ad hoc ꝓpu
tati fuerit i eccl'ijs ac locis ipor q̃ impūitiar ha
bēt ⁊ i posterum obtinebūt. ac in plateis cōibꝫ
seu publicis libere absq̃ diocesanor ⁊ alioruz
prelatorum petita licentia valeant clero ⁊ ppl'o
predicare. eisq̃ proponere verbuz dei. Caueāt
tamen omnino ne hora in qua diocesani predi
cti predicarent. vel coram se facerent predicari
predicent ijdem fratres. Putamus etenim di
gnū vt maiori minor ⁊ superiori inferiori defe
rat in hac parte. nisi forsan aliud circa hoc face
rent de volūtate diocesanorum ipsorum. at in
studijs generalibus diebus illis dumtaxat q̃
bus sermones ad clerum fieri solent ⁊ solen
niter predicari. seu mortuorum funeribus vel
eorundem fratruz festis specialibus seu pecu
liaribus. quia in hīs casibus cum diocesanis i
predicatione concurrere poterunt. predicarēt
Ubi vero ijdem diocesani vocarent generali
ter ad se clerum. aut aliqua ratione vel vrgen
te causa illum ducerent congregandum ea ho
ra in studijs memoratis diebus sepedicti fra
tres ab huiusmodi predicatione cessabunt.
In ecclesijs autem parochialibus fratres ipsi
inuitis eorum rectoribus seu sacerdotibus. ni
si iussi a superioribꝫ eorum ꝏ nō audeāt pdicare.
Sed quia multociens propositum verbum
dei audientem a peccato non retrahit. idcirco
post predicationem necessarium est penitētie
sacramentū. circa q̃ ꝏ nisi articulus necessitatis
occurrat oris sacerdoti facienda confessio ꝓut
scriptum est. corde ad iusticiā creditur. ore aūt
fit cofessio q̃ ad salutē exigit̃. als frustra eēt in

sacramẽto eodẽ sacerdotis.q̃ inter lepꝛã ⁊ lepꝛã ꝯz discernere mĩsteriũ ĩstitutũ. Electi igit̃ ab eisdẽ frib̃ ad audiẽdas ꝓfessiões ⁊ pnias in iũgẽdas libere aucte aplica absq̃ lnia diocesanoꝝ ⁊ alioꝝ ꝑlatoꝝ iferioꝝ exẽptoꝝ ⁊ ñ exẽptorũ q̃b̃ subsũt: q̃ ad ꝓfitẽdũ accedũt audiãt eis peccata sua cõfiteri volẽtes. Nõ religiosos qui ꝛm statuta suoꝝ ordinũ ꝓpriis ꝑlatis cõfiteri debeãt. aut ab eis ne ꝓfiteanꝯ alijs ꝓhibẽꝯ. absoluãt ipiscq̃ penitẽtias salutares iiũgãt. ĩfra sibi deſigtos termios ad hmõi exercẽdũ offiũ ꝓstitutos. excõis vo l̃ alias sniias ꝑ ꝑlatos latas ꝯ b̃ vel ĩ ei⁹ fraudẽ denũciam⁹ irritas ⁊ inanes. Nec cõfessi ipis frib̃ pctã illa de q̃b̃ ꝓfessi sunt eis ⁊ absoluti penitẽtes de illis sacerdotib̃ ꝓpriis teneãt̃. sicut ẽt ñ teneẽt̃ iterꝝ ꝓfiteri. ñ obstõe gñal̃ ꝓcilij q̃ sano ĩtellectu ne seq̃t̃ absurdũ q̃ ꝑ pniam dimissa pctã q̃s ꝓfiteri debeat. ⁊ q̃ libat⁹ debitoꝝ adhuc ad soluẽdũ remaneat obligat⁹. ĩtelligẽda ẽ vt ex ea ꝯz de ill̃ qui pctã sua cõfiteri alijs neglexerũt. Sꝯz sacerdotes ip si taliter ꝓfessis ⁊ absolutis astricti sint mĩstrare eucharistie ⁊ extreme vnctiõis etiaꝯ sacẽm. Supꝑ cõfessiõe ãt facta frib̃ mẽoratis cũ de cõfitẽtis soli⁹ ꝓiudicio si falsũ dicat agat̃ ĩ iudicõ aie seu pnie foro. stabit̃ simplici vbo illi⁹ q̃ sacramẽta petit ꝑdicta ⁊ die frib̃ se ꝓfessũ. Duos tñ cãus excipim⁹. s. si sacerdos asserat eũ excõicatũ aut notorie peccatorẽ. ſz videat ne id dicat mẽdaciter aut ĩ dolũ l̃ fraudẽ. qz si b̃ egerit a dõlicto tali nisi plene satisfecerit ꝑterq̃ ĩ morte absolui neq̃at. nec de illo ad pniam alit̃ admittat̃. Ut ãt diocesãis honor debit⁹ reseruet̃ ꝓcipim⁹. vt ꝓuiciales ꝓores ꝑdicatoꝝ ⁊ mĩstri minoꝝ ordinũ ꝑfatoꝝ ꝑ se l̃ alios vbo l̃ scripto eis significẽt se frẽs ad h⁹ cõfessionũ audiẽdaꝝ et pniaꝝ iiũgẽdaꝝ offiũ eligisse. ⁊ ñ noiando aut coꝝã ipis sistẽdo eos nec illoꝝ nũeꝝ exꝑmẽdo petãt hũiliter a diocesanis eisdẽ. qõ ijdẽ electi frẽs de ipoꝝ bñplacito ⁊ lnia deciñ possint ĩ eoꝝ ciuitatib̃ ⁊ diocesib̃ ĩfra eis determiatos fines officiũ exercere. Qõ si denegẽt l̃ ĩfra triduũ nõ cõcedãt extũc ijdẽ frẽs nihilomin⁹ aucte eadẽ h⁹i officiũ exeq̃nt̃. Datãvo lniam ꝑ diocesano rũ mortẽ nolum⁹ termiari. Per b̃ aũt ñ itẽdi⁹ q̃ sepedicti frẽs qui ad b̃ eligẽtur officiũ exercẽdũ plus hẽant ĩ audiẽdis ꝓfessiõib̃ ⁊ penitẽtijs iiũgẽdis. q̃z parochiales sacerdotes noscuntur hãre. Sicq̃z de casib̃ epis ⁊ supioribus quos inferius annotamus ac sedi aplice reseruatis se nullaten⁹ intromittãt. Obseruent g̃ sollicite dicti frẽs. ne ad cõfessiões recipiãt criminosos ctiminib̃ ꝓ quib̃ solennis est pnia indicenda. Modo eodem excõmunicatos respuãt ⁊ clericos qui ꝓpter delictũ irregularitatem aliquam incurrerũt. Incõueniens enim existimamus vt a peccato absoluat qui pniam ei debitam imponere aut irregularitatis penaꝯ peccati seq̃lam vel excõem que ĩfligitur maxie a iure. q̃ñq̃z ꝓ crimine. queue quẽ ab eccl̃ia. et ꝑ cõsequens a ꝑticipatiõe ecclesiasticoꝝ sacramentoꝝ excludit. remouere non potest. Incendiarios ⁊ eosq̃z qui taꝯ enormib̃ sunt irretiti peccatis. q̃ ea rõnabilis cõsuetudo ꝑscripta canonice in epatib̃ aliquib̃ reseruauit epis fil̃r nõ admittant. quã cõsuetudinem ex cã q̃ iuste ad id aim nostrum mouit solũmodo circa voluntarie homicidas falsarios eccl̃iaꝝ imunitatꝭ ⁊ libertatis ecclesiastice violatores ⁊ sortilegos approbamus. Qz si forsan ante q̃z ab eo qui potestatem habet absolui possint. mos taliũ cõfiteri volẽtiũ verisimil̃r timeat̃. etiã ĩ ꝑdictis casibus sepefati frẽs eos confiteri volẽtes audiãt ipsiq̃z bñficium absolutiõis impendant. Sed subeant iuramentũ q̃ liberati se suis epis ⁊ excõicatoriib̃ ꝑstabũt excõicantiũ supꝑ his ꝓ q̃b̃ ab eis excõicati erant ⁊ episcoporũ ꝓ peccato huiusmodi pariturí mandatis. Cꝯz quia post baptismum inter cetera magis ad salutem necessaria est propositio verbi dei quo audientes illud quod est victoria nostra instruuntur in fide. docentur fugienda fugere ⁊ sectãda sectari. a quo per peccatum lapsi resurgũt penitentie sacramentũ ꝓficuint. Grandis nobis sollicitudo incumbit. vt tales ad hec ꝓmoueantur fratres qui oleo dulcedinis verbi eiusdem nostros foueant subditos. a peccatis prohibeant increpationis vino peccatoꝝ suoꝝ mordeant vulnera. eosq̃z ad illa penitẽtie acrimonia purgandum ⁊ tergendũ ꝓuocẽt ⁊ inducant. Ad id vero exequendum scientia diuine legis exposcitur. deſideraꝯ ordo. ⁊ vite integritas etiã postulat̃. Scriptum est enim. Tu sciam repulisti. ⁊ ego te repellam. ne sacerdotio fungaris mihi. quia labia sacerdotis custodiunt scientiam ⁊ legẽ exq̃rũt ex ore ei⁹. als ꝓ put ad eũ ꝑtinꝯ int̃ peccatũ ⁊ peccatũ ñ posset discernere. nec pctõr exrñs di dñt narrare iusticias. ⁊ testamtũ illi⁹ assumere ꝑ os suũ. Nã cui⁹ vita despicitur ꝓseq̃ns ẽ vt ei⁹ ꝑdicatio ꝓtẽnat̃. Quare decernim⁹ vt priores ⁊ mĩstri gñales ⁊ ꝓuinciales ꝑdicatoꝝ ⁊ mĩoꝝ ordinũ ꝑfatorũ vel eoꝝ vicarij de discretoꝝ consilio ad tam salubre officiũ fratres diuina scientia doctos discretione vigẽtes. vita ꝓbatos ⁊ exptos moribꝰ. alioquin districtã reddãt ĩ futuro examie rõnẽ. eligãt ⁊

Universitäts- und
Landesbibliothek Düsseldorf

assumant. Sic enim qd̄ p̄dicabūt faciēti. q̄ arguent opari cessabūt. ⁊ in eis edificabitur populus dēo pariter ⁊ exēplo. Ceterꝫ licet sicut p̄dicit̄ de necessitate nō sit iterꝫ eadē cōfiteri peccata. tū qꝫ ꝓpter erubescētiā q̄ magna est p̄nie ꝑs vt eorꝫdē peccatorꝫ iterer̄ cōfessio reputam⁹ salubre districte inūgim⁹. vt frēs ipi ꝓfitētes attente moneāt. ⁊ ī suis p̄dicatōibꝫ exhortent̄. q̄ suis sacerdotibꝫ saltē sel̄ cōfiteant̄ in āno. assere dō id ad aiāꝫ ꝓfectū pertinere. Porro vt circa sepulturā apd̄ loca eorūdē fratrū eligētiū sepeliri. ⁊ portionē canōicā de relictis eisdē frib⁹ mīme detrahendā neqat ī posterū dubitari. iubem⁹. vt corꝑa defunctorꝫ q̄ apd̄ eorūdem fratꝫ loca elegerīt dū viuerēt sepulturā ꝓcessionaliter cū cruce thuribulo ⁊ aqua benedicta cātando seu legēdo officiū mortuorū vel psalmos. ⁊ alienas īgrediētes parochias possint assumere ⁊ ad suas deferre ecclesias tumulāda. De quibuscūqꝫ vero relictis p̄fatꝫ fribus ī cōi vel singulis vltimis decedētiuꝫ voluntatib⁹. siue apd̄ eos sepeliēdi sint siue alibi nulla ꝑ parochiales sacerdotes moriētium a qua frēs ipsos liberos eē volum⁹ canonica portio. vel multo minus ꝑ eōs eēalis quāta omnino cū eis tanqꝫ exempti non subsint. nec etiam debita iure parochie si forsan cathedralis defunctorꝫ eēt parochialis ecclesia. detrahatur De funeralibus aūt medietatez si commode diuisionem recipiant. alias eiusdem medietatis estimationem soluant parochiali ecclesie ⁊ sacerdotibus antedictis. Funeralia vero intelliguntur hoc casu que cum funere deferunt̄. De candelis vero quas fratres portāt portio si petat̄. Moneant autē ijdem fratres ⁊ ꝑ posse inducant confitētes sibi. vt de ꝓprijs bonis suis parochialib⁹ ecclesijs eorumqꝫ sacerdotib⁹ cōpetēter relinquant ⁊ q̄ eis debent. parochialia iura reddant. ad hoc nō murmuret quesumus secularis clerus. nō gerāt molēste prelati qd̄ circa premissa sic duximus ꝓuidēduꝫ. Attendant quāta ex his que in primis duob⁹ articulis statuta sunt salus aiāꝫ ꝓueniat. Aduertant quanta tollantur iurgia ⁊ patenter considerent. q̄ eorꝫ onera cum alijs nostro beneficio salubriter ⁊ quasi necessario partiunt̄. Circa tertiū vero articulū diligēter intelligant. q̄ frēs ipsi hoc ꝑ priuilegia romanorꝫ pōtificū eis benigne cōcessa ante cōstitutionē eandem hactenus habuerūt. Quodqꝫ sunt pauperes nihil hñtes singuli nec in cōi rustica predia. imo nec vrbana vel mobilia eorꝫ alteri vel etiam vniuersi. mendicant victum. querūt vestitū. et eatenus sustinere possunt. quatenus vel viuorum pietas aut morientium charitas eis necessaria subministrat. Quis g̃ nō misereatur eorꝫ. qui omia voluntatē hñdi etiā reliquerūt. Quis nō cōpatiatur eijsdem operantib⁹ tam vtiliter in agro predicto. Certe nullus. nisi q̄ triturātis bouis os īpie alligare velit. aut eos subtractis alimentis necare. Inopes patrimonij onera ipsa nō habendi necessitate non sustinent. ⁊ a curialibus res ecclesijs vel pijs locis donatas a quarte prestatione seu lucratiuorꝫ inscriptiōibus lex facit immunes. relicta pauperibus non patiuntur falcidiā. et legata ad fabricam vel pro ornamentis ecclesijs aut ad diuinū cultum ꝑpetuū solutioni non subiacent canonice portionis. Pauperes aūt vt dictū est sunt fratres. ⁊ quod eis relīquitur. aut in sua alimenta erogant aut in fabricam. siue in cultū diuinum ⁊ ecclesie ornamenta conuertunt. ꝓpter quod nos qui debemus intelligere supꝫegenū ⁊ pauperē ⁊ nō obliuisci eorum cum humanitatis sit etiā secularis principis prospicere egenis ⁊ dare operam. vt pauprib⁹ alimenta non desint. non tam pie q̄qꝫ quodammodo iuste in eodez articulo egimus egenos eosdē vt premittitur reddendo fratres ab onere canonice portionis exemptos. Hec autē dicta ꝓstōne que incipit. super cathedram. quaꝫ penitus reuocamus. alijsqꝫ quibuscūqꝫ constitutionibus specialib⁹ ⁊ gēralibus statutis priuilegijs indulgētijs sub quacunqꝫ forma verborum concessis. etiam si de ipsis de verbo ad verbum vel aliquorum nominibus in nostris litteris oporteret fieri mentionem. conuentōnibus pactis iuramentis sententijs et consuetudinibus contrarijs nequaqꝫ obstātibus inuiolabiliter obseruari sancimus. Nulli ergo omnino hominum liceat hanc paginam nostrorum statuti denunciationis exemptionis preceptorum approbationis iussionis voluntatis reuocationis et sanctionis infringere. siquis autem ⁊ cetera.

¶ Clemens quintus.

Meruit charissimi filij nostri philippi regis francorū illustris sincere affectōis ad nos ⁊ ecclam romanaꝫ integritas ⁊ ꝓgenitorum suorum preclara merita meruerunt. ¶ Merunt insuper regnicolarum puritas ac deuotionis sinceritas. vt tam regem q̄qꝫ regnum fauore beniuolo prosequamur. ¶ Hinc est q̄ nos regi ⁊ regno per diffinitōnem

Universitäts- und
Landesbibliothek Düsseldorf

⁊ declarationem bone mēorie bonifacij pape. viij
p̄decessoris nr̄i q̄ incipit. vna scām. nullū volu⸗
mus vel intēdim⁹ p̄iudiciū generari. nec q̄ p̄ il
la rer regnū ⁊ regnicole p̄libati ap̄lic⁹ eccie sūt
subiecti romane q̄z antea existebāt. Sz oia intel
ligātur i eodē ē statu quo erāt ante diffinitiōez
p̄efatā taz quantū ad ecciam q̄z ēt ad regē re
gnū ⁊ regnicolas supius noiatos.

De penitētijs ⁊ remissionibus.

Bonifacius octauus.

Antiquor hz fida relatio: q̄ accedenti
bus ad honorabilē basilicā principis
apl'or de vrbe ꝓcesse sūt magne remis
siōes ⁊ idulgētie pctōr. Nos igit q̄ iuxta offi⸗
cij nr̄i debitū salutē appetim⁹ ⁊ p̄curam⁹ libēti
us singulor h⁹i remissiōes ⁊ idulgētias oēs ⁊
singulas ratas ⁊ grātas hētes. ipsas auctē apl'i
ca ꝓfirmam⁹ ⁊ approbam⁹ ⁊ ēt inouam⁹. ⁊ p̄ñ
tis scripti patrocinio cōicamus. vt tā btissimi
petrus ⁊ paulus apl'ice eo ap̄lius honorētur. q̄
ipor basilice de vrbe deuoti⁹ fuerit a fidelibus
frequētate. ⁊ fideles ipi spūaliū largitiōe mūe
rū ex h⁹i frequētatōe magis senserit se refertos.
Nos de oipotētis dei mia ⁊ eorūdē apl'or eius
meritis ⁊ auctoritate ꝓfisi de fratrū nr̄or cōsi
lio ⁊ apl'ice plenitudie ptātis oibꝫ ī p̄ñti anno
millesimo trecentesimo a festo natitatis dñi
nostri iesu christi p̄terito, p̄rie ichoato ⁊ ī quoli
bet ānō cētesimo secuturo ad basilicas ipas ac
cedētibꝫ reuerēter vere penitētibꝫ ⁊ ꝓfessis vel
q̄ vere penitebūt ⁊ ꝓfitebūt ī h⁹i p̄ñti ⁊ quoli⸗
bet cētesimo secuturo ānis nō solū plenā ⁊ lar
gior ē. imo plenissimā oim suor ꝓcedem⁹ ⁊ cō⸗
cedimus veniā pctōr. Statuētes vt q̄ volue⸗
rint hmōi idulgētie a nob cōcesse fore p̄ticipes
si fuerit romani ad min⁹. xxx. diebꝫ continuis
seu int'pollatis. ⁊ saltē semel ī die. Si vo pegri
ni fuerint aut forēses sil'i mō diebꝫ. xv. ad basi
licas easd̄ accedāt. vnusq̄sq̄z tū plus merebit ⁊
indulgētia efficatius asseqūt. qui basilicas ipas
amplius ⁊ deuotius frequētabit. Nulli ḡ om
nino liēm ⁊c. Datum ⁊ cetera.

De sntia excōis suspēsionis ⁊ interdicti.

Bonifacius octauus.

Excōicamus ⁊ anathematizamus ex p
te dei oipotētis p̄tis ⁊ filij ⁊ spūssancti
auctoritate quoq̄z btōr ap'lor petri ⁊
pauli ⁊ nr̄ā oēs clericos religiosos ⁊ laicos vtri
usq̄z sexus. siue sint familiares curie siue alij
vñicunq̄. qui aliquod pactū fecerint. seu aliqd̄
puū vel magnū, p̄miserint vel p̄missionē rece⸗
perint. aut ex pacto siue p̄missiōe occulta vel
manifesta facta sub gtialibꝫ ⁊ plēarie nō exp̄ssis
aptis verbis q̄cq̄z dederit aut receperint magnū
vel puū vel p̄missiouē de q̄cunq̄z re aut vtilita
te, p̄pter hō cōsequēda fecerit. vel receperit, p̄ali
qua iusticia siue grā, p̄ se aut, p̄ alio ī causis vel
iudicijs seu al's p̄ lr̄as ap'licas ⁊ q̄buscunq̄z mo
dis apd̄ sedē ap'licā obtinēda. ⁊ hāc sntiam ad
p̄mittētes ⁊ acceptātes dātes ⁊ recipientes
duximus extēdendā. Illos q̄z qui aliquē sci⸗
uerint culpabilē in p̄dictis ⁊ nobis infra diez
triū spaciū nō retulerint. vel alicui p̄ quem ad
nos verbū fideliter, p̄ferat. simili decernimus
snie subiacere. Decernim⁹ ēt. vt nullus hanc
incurrēs excōicatiōis sntiam pro p̄dictis vel ali
quo p̄dictor absq̄z speciali mādato nrō absolu
tōis bñficiū valeat obtinere. nisi forsan ad nos
hē accessū nō posset ī mortis articulo ꝓstitut⁹
nec ēt ad absolutiōis grām admittat: nisi pri⸗
qd̄ primū dedit vel recepit ītegraliter pauprib⁹
largiat. Iusticiā vere siue grām sic obtētā nul
lius p̄sus ē mōēti volum⁹. oīq̄z statum⁹
carere effectu ⁊ robore ifirmitatis. Sz ⁊ scient
vtētes ipsis simili snia excōicatiōis astringim⁹
⁊ reseruātes nobis absolutionē eor ⁊ cū, mis⸗
sis in oibꝫ ad penas fil's obligamus. Idem.

Prouide attēdētes. q̄ vt frequētius
q̄z quis nō sine culpa. tū multor mēdi
cti snie, p̄ferūt. Quq̄z sūt nōnulli iudi
ces nimis, p̄mpti ad, p̄ferēdas easnō ēt ī nego
cijs siue cāis q̄ iterdū plus ex cupiditatis q̄z
charitatis radice p̄spicuis indicijs, p̄cedere ar
guūtur. Quq̄z interdicti tpe diuina organa su⸗
spēdūtur. ⁊ laudes nec ecclīastica sacramenta
mīstrant vt solent. tollūtur mortuis seu mi⸗
nuunt suffragia p̄sertim p̄ oblatiōem frequē⸗
tem hostie salutaris. Adolescētes ⁊ puuli p̄tici
pātes rarius sacramenta minus inflāmantur
⁊ solidantur in fide. fidelium tepescit deuotio
hereses pullulant ⁊ multiplicantur pericula a⸗
nimarum. Presentis constitutionis prouide⸗
mus edicto. vt nulla prouincia ciuitas castrū
villa locus territorium vel districtus auctori
tate ordinaria vel delegata supponatur ecclesia
stico interdicto pro pecuniario debito vel pro
cuiusuis monete vel pecunie quantitate qua
cunq̄z occasione. vel causa seu quouis q̄sito co
lore, p̄ eo marie q̄ ipsor dñi rectores seu offi⸗
ciales quocunq̄z nomīe censeantur. aut incole
seu habitatores aut singulares p̄sone ipsorum
statutis vel statuēdis ordinat⁹ vel ordinādis ter
minis h⁹i debitū seu quātitatē nō soluit hacte
nus aut ī antea nō p̄soluet. Nos enī ex nūc de
cernimus irritū ⁊ īane si secus hactenus erti⸗
titit attētatū vel ꝓtingerit attētari. illōq̄z iuo⸗

Universitäts- und
Landesbibliothek Düsseldorf

camus omnino. Non obstantib⁹ quibuscunq̃ cõtractib⁹ obligationibus pactis cõuentionibus ꝓpositionib⁹ submissionibus fideiussiõibus cõsensibus ꝓcessibus ⁊ sentẽtijs super hoc habitis vel habendis. iuramẽtoꝝ penaꝝ spũalium ⁊ tꝑaliũ seu multarum vel quacunq̃ alia firmitate vallatis. nisi talis suppositio interdicti hactenus foret facta vel inantea fieret de aplice sedis speciali licentia ⁊ expressa per ipsius sedis patentes litteras apparente.

De expectantibus bñficiũ i ep̃atu aliorum.

Johãnes ep̃s seruus seruorũ dei ad ꝑpetuam rei memoriã. Sedes apostolica in suis actibus veritatẽ ꝓsequẽs lucem amãs libenter euitat nodose ãbiguitatis iuolutionẽ. illamq̃ sp̃ in suis ordinationibus reseruare cautelã intẽdit: vt de illis ꝓueniat cõmodum qd̃ alijs non imineat detrimentum. Sane p̃dicte ad diuini cultus augmẽtũ ⁊ salutẽ ꝓpuli quẽ i nõnullis ciuitatib⁹ ⁊ diocesibus sic multiplicarat altissimus. ꝙ in eaꝝ singulis singuloꝝ vultus neq̃bat vt cõdecet vnicus pastor inspicere aut alis ꝑtes bõni pastoris implere: salubriter intendentes in ipsis diocesibus: quarũ nõnullas in duas ⁊ aliquas in plures dioceses duximus diuidendas certas ciuitates ac ecclias ereximus cathedrales. quaꝝ singulis districtas ꝓprias et limitares dioceses iussimus assignari. Ceꝝ quoniaꝫ plures aũ ordinationẽ seu diuisionẽ nr̃am huiusmodi tã a nobis q̃ꝫ a p̃decessoribus nostris romanis pontificibus aplicas obtinuerũt litteras sup̃ bñficijs ecclesiasticis in ipsis tũc integris diocesib⁹ vacaturis. q̃ꝫ nõnulle restãt adhuc executioni mãdãde. Nos amouere volentes cuiuslibet dubitationis scrupulũ. quecirca gratiaꝝ executionez sup̃ h⁹i bñficijs concessaꝝ posset forsan icidere. ⁊ ꝓuidere cõsiderãtes attenti⁹. ꝙ ꝑ ordinationẽ seu diuisionẽ nostram predictam ius ad rem expectantibus dicta beneficia antea competens ex ratione imitari nõ debet. quin adeo efficax in diuersis diocesibus maneat. sicut in ipsis quondam integris prius erat. auctoritate presentiũ declaramus. ꝙ oẽs ⁊ singule gratie sup̃ bñficijs vacaturis aũ diuisiones hmõi in ipsis quondã integris diocesibus a nobis vel predecessoribus nostris ꝑsonis quibuscunq̃ concesse tã in ipsis quondã nũc diuisis q̃ꝫ in alijs diocesibus decisis ab illis eisdem modo ⁊ forma possint suo ordine per executores mundanos ⁊ alios ad quos id ꝑtinebit ad debitam executionem adduci. quibus ante diuisiones sepefactas poterant ⁊ debebant. Item etiam declaramus quo ad litteras apostolicas iusticiam continentes. vt videlicet iudices dati per illas in causis quarumlibet ꝑsonaꝝ que nũc de huiusmodi diocesibus dimissis existunt possint iuxta eaꝝ tenorem proinde ꝓcedere ac si dicte dioceses de quibus mentio in litteris eisdem habetur integre remansissent. Nulli ergo omnino hominum liceat hanc paginam nostre declarationis infringere vel ei ausu temerario cõtraire. siquis aũt hoc attẽtare presumpserit indignationẽ oĩpotentis dei ⁊ beatorum petri ⁊ pauli apostolorum eius se nouerit incursurũ. Datum auinione cal. nouemb. pontificatus nostri anno secundo.

a
primũ vacat
Johannes
in iuditijs
Nos igitur
b
predictam
prosequendo
ampliare
alij cui
c
debet infra
in subscriptis
vel domicilij
suspendere
d
ad agendum
artauit
ac si simul
a futuro
e
a vacationis
seu dignitati
eos qui
qui apud
f
⁊ nisi
naculum
mulieribus
uentur nullus
g
suauitas
tribuitq̃
Et illa
qui scholas
primum
pro crimine
h
officiales
suspensi
vbiq̃
hisq̃ non
pastoralis
i
Incipiunt decre
hominum liceat
⁊ tanq̃
dumtaxat

LANDES-
UND STADT-
BIBLIOTHEK
DÜSSELDORF

Universitäts- und
Landesbibliothek Düsseldorf

Universitäts- und
Landesbibliothek Düsseldorf

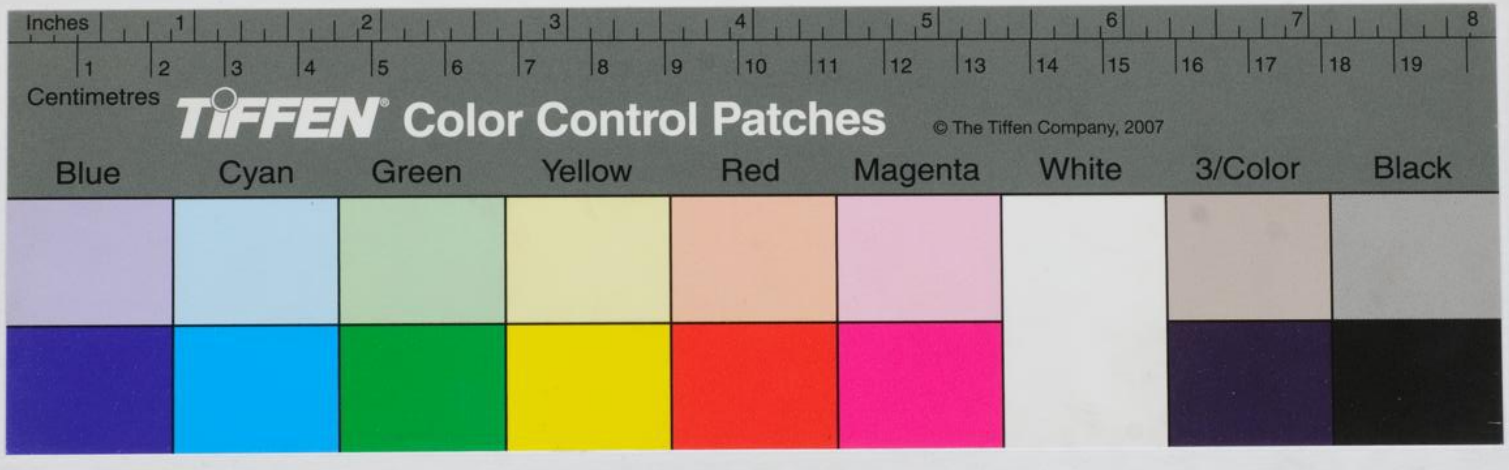

K R 118

Universitäts- und
Landesbibliothek Düsseldorf

Universitäts- und
Landesbibliothek Düsseldorf