CAPUT V.

DE OFFICIIS JUSTITIÆ CHRISTIANÆ.

Quot sunt officia justitiæ Christianæ?

HÆc duo: Declina â malo, sive peccato; & fac bonum, sive officium Justitiæ. Psal. 36. Isai. 1. 1. Joan. 1.

Qui potest homo cavere peccatum, & bonum facere, seu præstare Justitiam?

Non id per se quidem, sed Christi gratiâ ac spiritu instructus Christianus potest ac debet, quantùm hujus quidem vitæ status admittit, justè vivere & legem implere. Eccl. 15. Phil. 2. 2. Cor. 3. Rom. 8.

Quotuplex est peccatum?

Duplex: Originale & Actuale.

Quid est Originale?

Quod ab ortu nobis congenitum, per Baptismum in Christo condonatur. Rom. 5. & 6. 1. Cor. 6.

Quid est Actuale?

Dictum, factum vel concupitum contra, vel præter legem Dei, aut Ecclesiæ. Aug. l. 22. cont. Faust. c. 27.

Quotuplex est Actuale?

Duplex: Mortale, sic dictum, quia mortem animæ præsentem adfert; anima enim, quæ peccaverit, ipsa morietur: & Veniale, ùt cui venia facilè tribuitur; & sinè quo ne justi quidem vivunt. Sap. 1. Matth. 5. Joan. 19. Gal. 5. Apoc. 21. Eccl. 7. Prov. 24.

Quibus gradibus ad peccatum deducimur?

His tribus: suggestione, delectatione, consensu, seu deliberatâ voluntate peccandi. Jacob. 3. 1. Tim. 6. Jacob.

Qui sunt supremi gradus peccantium?

Eorum, qui scientes ac prudentes ex mera peccant malitia; qui etiam de peccato ipso gloriantur; & quâ bene monentibus obstrepunt, ac salutaria consilia prorsus contemnunt.

Quare peccatum fugiendum?

Quia Dominum Deum offendit, summum bonum

Sap. 14. & 16. Ezech. 18. 1. Cor. 6. Apoc. 21.

eripit, & summum adfert malum peccanti; dum divinam tollit fruitionem nunquam recuperandam, & pœnas, ærumnásque homini accersit sempiternas.

Quæ dicuntur peccata capitalia?

Illa, ex quibus veluti capitibus, & fontibus omnia alia peccata proficiscuntur.

Eccl. 10. 1. Cor. 6. Sap. 2. Eph. 4. Matth. 7. & 25.

Quot sunt peccata capitalia.

Septem: Superbia, Avaritia, Luxuria, Invidia, Gula, Ira, Acedia.

Quâ ratione vitari, & vinci hæc peccata possunt?

SI JESU Christi gratiæ cooperemur, peccatorum damna & pericula considerantes, & virtutes septem his peccatis contrarias exercentes.

Quæ virtutes peccatis capitalibus adversantur?

Hæ septem: Humilitas, Largitas, Castitas, Benignitas, Temperantia, Patientia, Devotio seu sedula pietas.

Quæ peccata in Spiritum sanctum committi dicuntur?

Matth. 12. Marc. 3. Luc. 12.

Ea, quæ suâ malitiâ sic divinam excludunt gratiam, ut neque in hoc sæculo, nisi ægrè admodùm, neque in futuro remittantur.

Quot sunt peccata in Spiritum sanctum?

Act. 7. Eph. 4.

Sex: Præsumptio de Misericordia Dei, vel de impunitate peccati, Desperatio, agnitæ veritatis Impugnatio, fraternæ caritatis Invidentia, Obstinatio, & Impœnitentia.

Quæ peccata in cœlum clamare dicuntur?

Isai. 5.

Quæ per se vehementer abominanda sunt, & apertè humanæ caritatis jura violant; unde vindictam clamare perhibentur, & horrendis sæpè modis in hac vita divinitus vindicantur.

Quot sunt peccata in cœlum clamantia?

Gen. 4. & 18. Exod. 22. Deut. 24. Jac. 5.

Hæc quatuor: Homicidium voluntarium, peccatum Sodomitisum, oppressio pauperum, viduarum atque pupillorum; demum merces operariorum defraudata.

Quæ peccata dicuntur aliena?

Psal. 18. Ephes. 5. 1. Tim. 5.

Ea, quæ ab aliis quidem committuntur, sed nobis interim authoribus, vel quoquo modo adjutoribus, aut saltem non impedientibus, ut idcirco nobis etiam imputentur.

Quot

Quot modis aliena peccata nobis imputantur ?

Novem his modis : Consilio, jussione, consensu, irri- Rom. 1.
ratione, laudatione seu adulatione, reticentiâ culpæ alienæ, conniventiâ vel indulgentiâ, rei alienæ participatione, vel pravâ facti alieni defensione.

Quæ dicuntur opera carnis ?

Ea, quæ homines secundùm carnem viventes, & à Dei filiis spiritualibus degenerantes committere solent.

Quæ sunt opera carnis ?

Paulus ea recenset in hunc modum : Manifesta sunt opera carnis, quæ sunt : Fornicatio, Immunditia, Impu- Gal. 5.
dicitia, Luxuria, Idolorum servitus, Venefica, Inimicitiæ, Contentiones, Æmulationes, Iræ, Rixæ, Dissensiones, Sectæ, Invidiæ, Homicidia, Ebrietates, Commessationes, & his similia ; quæ prædico vobis, sicut prædixi ; quoniam qui talia agunt, regnum Dei non consequentur.

Estne satis Christiano malum fugere, & à peccato declinare? Psal. 36.
Rom. 2. & 12.

Nequaquam, sed præterea bonum agere, & virtutes exercere necesse est ; alioqui scienti bonum, & non fa- Matth. 3.
cienti peccatum est illi. Jacob. 2. & 4.

Quid boni faciendum est Christiano ?

In genere quidem, quidquid boni lex naturalis divina Matth. 5.
vel humana præcipit, vel ostendit : in specie verò pro Coloss. 1.
sua quisque vocatione præstare officium, & acceptæ Dei 1. Petr. 2.
gratiæ cooperari cum gratiarum actione debet : Omnis 2. Petr. 1.
enim arbor, quæ non facit fructum bonum, excidetur, Matth. 7.
& in ignem mittetur.

Quæ sunt præcipua bonorum operum genera ?

Ea, quibus sobriè, justè, piéque vivitur in hoc sæculo; & per quæ itidem justi magis magisque justificantur, Tit. 2.
& sancti indies sanctificantur.

Quotuplicia sunt hæc bonorum operum genera ?

Triplicia : utpote Jejunium, Eleemosyna seu Misericordia, & Oratio ; de quibus ita legimus : Bona est Ora- Tob. 12.
tio cum jejunio & Eleemosyna.

Quis est fructus bonorum operum ?

Habent ea promissionem, ac mercedem hujus & æter- Matth. 6. & 25.
næ vitæ, Deum placant, gratiam conservant & augent ; Joan. 5.
Denique Christiani hominis vocationem certam faciunt Dan. 4.
atque consummant. 1. Cor. 3.

Quid est jejunium?

Joël. 2. Psal. 34. Matt. 17. 2. Cor. 6. Gal. 5.

Est certis diebus juxta morem & præscriptum Ecclesiæ, carnibus abstinere, & saltem unicâ cibi refectione in die contentum vivere frugaliùs: Sed si generatim hoc nomen accipias, jejunium est corporis quædam castigatio piè suscepta; ut vel caro spiritui subjiciatur, vel obedientia exerceatur, vel Dei gratia impetretur.

Quid est Oratio?

Eccl. 35. Luc. 11. & 18. Marc. 11. Jacob. 5.

Est mentis in Deum elevatio, per quam vel mala deprecamur, vel bona nobis aliisque petimus, vel Deo benedicimus.

Quid est Eleemosyna seu Misericordia?

Luc. 6. Matth. 5. & 10.

Est beneficium, quo alterius miseriæ ex commiserationis affectu subveniimus.

Quotuplex genus est Eleemosynæ, seu Misericordiæ?

Duplex: alia quippe sunt opera misericordiæ corporalia alia verò spiritualia: quoniam vel ad corporalem, vel ad spiritualem miseriam proximi sublevandam spectant

Quot sunt opera misericordiæ corporalia?

Matth. 35. Tob. 2. & 12.

Septem: Esurientes pascere, potum dare sitientibus, operire nudos, captivos redimere, ægrotos invisere, hospitio peregrinos suscipere, mortuos sepelire.

Quot sunt opera misericordiæ spiritualia?

Dan. 12. Gal. 6. 1. Tim. 4. & 5. Jacob. 5. Matth. 5.

Sunt & ipsa septem; utì: peccantes corrigere, ignorantes docere, dubitantibus rectè consulere, pro salute proximi Deum orare, consolari mœstos, ferre patienter injurias, offensam remittere.

Quæ sunt virtutes omnium præcipuæ?

1. Thessal. 5.

Post Theologicas quidem illas, de quibus dictum est Fidem, Spem, Caritatem, præcipuæ sunt Cardinales, quæ Christianos cumprimis decent.

Quæ dicuntur Cardinales virtutes?

Ambros. 31. offic. c. 25.

Quæ tanquam fontes aliarum & cardines, omnem honestæ vitæ rationem continent.

Quot sunt virtutes Cardinales?

Sap. 8. Tit. 2.

Quatuor: Prudentia, Justitia, Temperantia, Fortitudo: quibus in Christo consequitur homo; ut providè, justè, temperatè, ac fortiter in omni vita degat, ac placeat Deo.

Quæ

Quæ dicuntur dona Spiritûs sancti?

Septem illa, quæ super Christum requievisse Prophe- Isai. 11.
ta testatur, & quæ ab ipso, ceu fonte omnis gratiæ, in Joan. 1.
alios derivantur, Ut: donum sapientiæ, donum intelle- 1. Joan. 4.
ctûs, consilii, scientiæ, fortitudinis, pietatis, ac timoris Domini.

Quænam illa, quæ fructus Spiritûs vocantur?

Ea: quæ pii secundùm spiritum viventes operantur, Rom. 8.
& per quæ spirituales à carnalibus dignoscuntur. Gal. 9.

Qui sunt fructus Spiritûs?

A Paulo Apostolo sic enumerantur: caritas, gaudium, Gal. 5.
pax, patientia, longanimitas, bonitas, benignitas, mansue- Tit. 3.
tudo, fides, modestia, continentia, castitas. 2. Cor. 6.
Coloss. 3.

Quæ dicuntur beatitudines Evangelicæ?

Illæ, propter quas in Evangelio etiam hi, qui miseri prorsus, ac infelices videntur, beati ac felices pronuntiantur.

Quot sunt Evangelicæ beatitudines?

Octo, quas ita Christus in monte tradidit. Matth. 5. Luc. 6.

Prima.

Beati pauperes spiritu, quoniam ipsorum est regnum cœlorum.

Secunda.

Beati mites, quoniam ipsi possidebunt terram.

Tertia.

Beati, qui lugent, quoniam ipsi consolabuntur.

Quarta.

Beati, qui esuriunt & sitiunt justitiam, quoniam ipsi saturabuntur.

Quinta.

Beati misericordes, quoniam ipsi misericordiam consequentur.

Sexta.

Beati mundo corde, quoniam ipsi Deum videbunt.

Septima.

Beati pacifici, quoniam Filii Dei vocabuntur.

Octava

Octava.

Beati, qui persecutionem patiunturpropter Justitiam quoniam ipsorum est regnum cœlorum.

Quæ dicuntur Evangelica consilia?

Videlicet quæ per Evangelium non tanquam ad salutem necessaria, sed veluti suscipientibus magis expedita atque utilia, â Christo non præcipiente quidem, sed consulente proponuntur.

Quot sunt Evangelica consilia?

Matth. 19. 1. Cor. 7. Matth. 16. Principalia tria sunt, nimirum: paupertas voluntaria, castitas perpetua, & obedientia integra.

Quæ hominis novissima dicuntur?

Eccl. 7. Hebr. 9. Matth. 25. Joan. 5. Ea, quæ homini ad extremum accidunt, ùt: Mors Judicium, infernus, & cœlestis gloria. De quibus ita docet Sapiens: In omnibus operibus tuis memorare novissima tua, & in æternum non peccabis.

ORUM.

pres Justitiam

ne?

quam ad filio-
angia expedita
quidem, fed

?

ma voluntatis,

ne?

nt, ir: Mor
De quibus n
ua memoria
a.

Clericus clericum non decimat.
e. Kräche pickt dem andern kein
Auge aus.

Multum legendum, sed non multa
Man soll Viel lesen, aber nicht Vielerlei

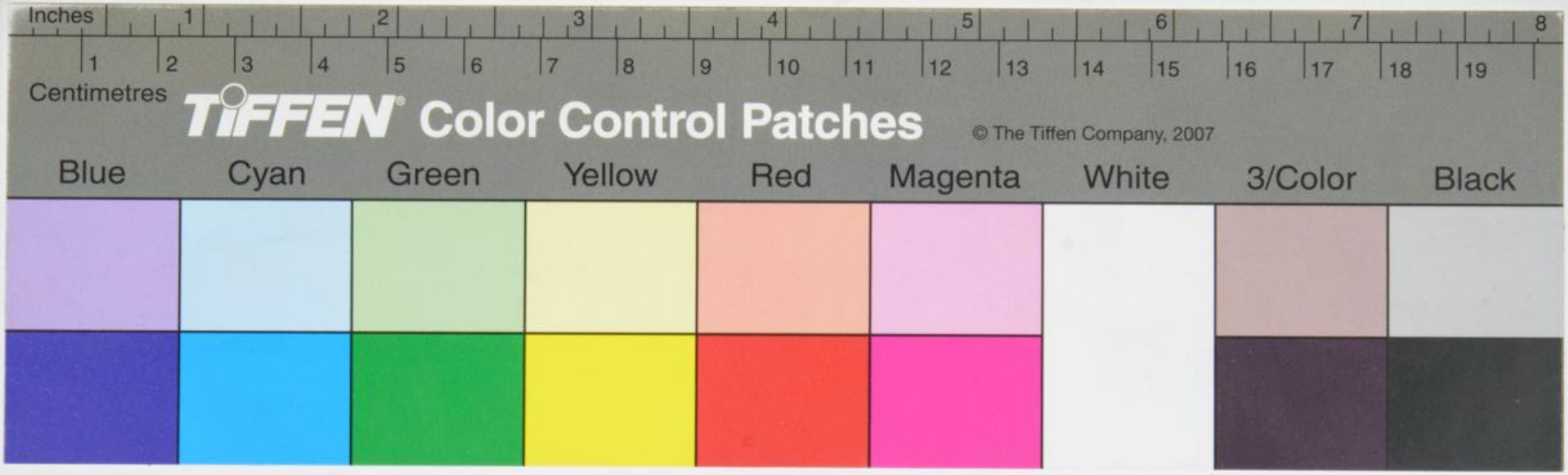
Inches
1 2 3 4 5 6 7 8
1 2 3 4 5 6 7 8 9 10 11 12 13 14 15 16 17 18 19
Centimetres
TIFFEN Color Control Patches
© The Tiffen Company, 2007
Blue
Cyan
Green
Yellow
Red
Magenta
White
3/Color
Black

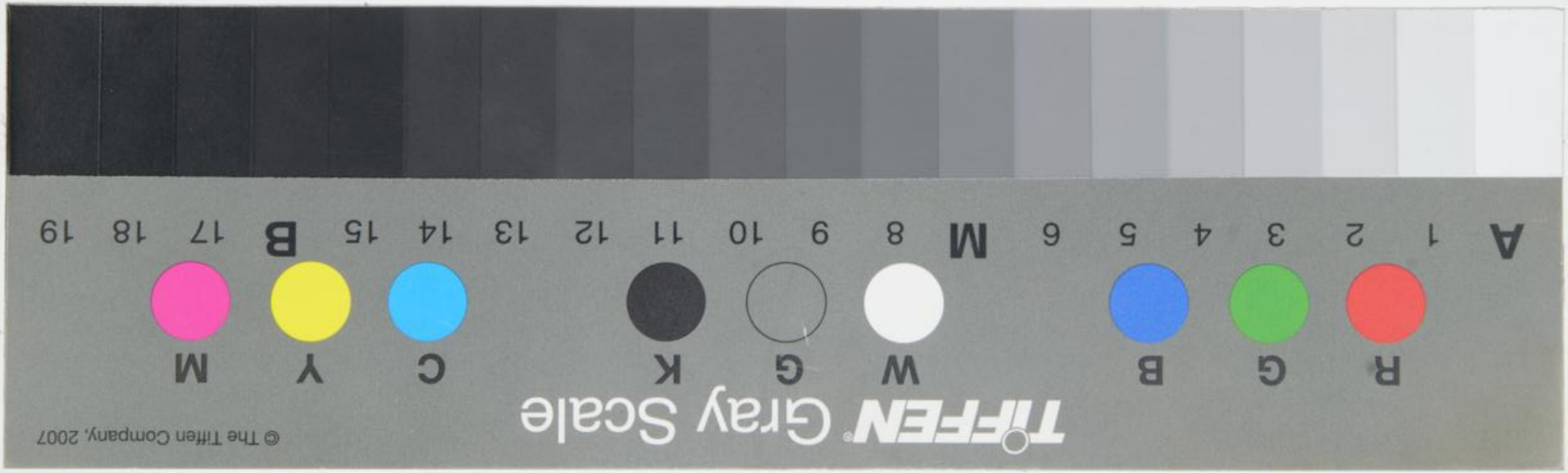
TIFFEN Gray Scale
© The Tiffen Company, 2007
R G B W G K C Y M
A 1 2 3 4 5 6 M 8 9 10 11 12 13 14 15 B 17 18 19